PROLETARI DIN TOATE ȚĂRILE, UNIȚI-VĂ!

sportul

ZIAR AL CONSILIULUI NAȚIONAL PENTRU EDUCAȚIE FIZICĂ ȘI SPORT

ANUL XXVI — NR. 1070 (6504) | 4 PAGINI 30 BANI | Duminică 1 noiembrie 1970

Derby-ul n-a fost derby...

...căci Dinamo București a surclasat și pe U.T.A.: 4-1!

Piramidă vie zburătoare dominată de fruntea lui Dumitrache, care va trimite balonul spre poarta lui Gornea.
Foto: Dragoș NEAGU

Derby-ul de ieri n-a fost derby și nu din vina lui Dinamo, care a JUCAT 90 de minute, la început pentru a învinge opoziția unui adversar prezumtiv ambițios, apoi pentru a combate inerția... tabelei de marcaj, cu cifre încremenite la un scor care o dezavantaja, neoglindind diferența reală dintre prestațiile celor două echipe.

U.T.A., campioana „en titre", ne-a dezamăgit ieri, și-i vom reproșa, în primul rînd, absența ideii de autorespect. Știm, fotbaliștii arădeni pot invoca circumstanțe mai mult sau mai puțin atenuante. 1) Un prim gol primit — suspect de ofsaid; 2) Un angajament moderat, jucătorii păstrîndu-și rezervele pentru meciul de miercuri, cu Steaua Roșie Belgrad, în care vor juca totul pe ultima carte; 3) Evoluția în deplasare, în compania unui adversar în vervă...

Dar... Cînd vii la București și te numești U.T.A., cînd ești și campioana țării și te întreci cu cel mai puternic adversar al tău, există anumite OBLIGAȚII NESCRISE pe care trebuie să le respecți. Or, ieri, U.T.A. putea ușor primi numărul dublu de goluri marcate în poarta lui Gornea, goluri primite pe un fond de resemnare, de... absență și de nonșalanță mai supărătoare decît scorul însuși.

Revenind la Dinamo, care nu are nici o vină că a întîlnit un adversar cu care S-A JUCAT, vom nota doar două elemente ale evoluției care ni se par demne de atenție.

Primo: echipa a dovedit, ca și în meciul cu Steaua de altfel, că MIȘCAREA CONTINUĂ A FOTBALIȘTILOR ÎN TEREN nu mai este un deziderat, circulația permanentă — pe tot spațiul de

Marius POPESCU

(Continuare în pag. a 3-a)

Clasamentul

1.	Dinamo	9	6	2	1	18—8	14
2.	U.T.A.	9	5	1	3	14—8	11
3.	Politehnica	8	4	2	2	15—11	10
4.	Rapid	8	3	4	1	6—3	10
5.	Steaua	8	4	2	2	12—10	10
6.	Farul	8	4	2	2	15—14	10
7.	Univ. Craiova	8	4	1	3	6—8	9
8.	Steaua	8	3	2	3	13—13	8
9.	Steagul roșu	8	3	2	3	4—7	8
10.	„U" Cluj	8	3	1	4	11—10	7
11.	Jiul	8	3	1	4	9—10	7
12.	C.F.R. Cluj	8	3	1	4	9—13	7
13.	Sport club Bacău	8	3	0	5	16—14	6
14.	Progresul	8	2	2	4	6—10	6
15.	F.C. Argeș	8	1	3	4	10—15	5
16.	C.F.R. Timișoara	8	1	0	7	4—14	2

AZI, ÎN DIVIZIA A

În cadrul etapei a IX-a a campionatului diviziei A la fotbal se vor disputa azi următoarele partide:

București: PROGRESUL—PETROLUL **(stadionul Republicii, de la ora 12,30);**
Pitești: F. C. ARGEȘ—FARUL;
Cluj: C.F.R. CLUJ—POLITEHNICA;
Craiova: UNIVERSITATEA—STEAUA;
Bacău: SPORT CLUB BACĂU—„U" CLUJ;
Timișoara: C.F.R. TIMIȘOARA—RAPID;
Brașov: STEAGUL ROȘU — JIUL.

Steaua și Politehnica învingătoare în derby-urile de baschet

Deschiderea reuniunii baschetbalistice desfășurată aseară, în sala Dinamo, în cadrul diviziei A a oferit un interesant spectacol creat de unul din derbyurile competiției feminine, meciul Politehnica-I.E.F.S. Tinerele jucătoare de la I.E.F.S., suplinind prin combativitate handicapul de tehnică pe care îl aveau în fața campioanelor, au jucat timp de 35 de minute de la egal. Ele au și condus (min. 28, 37—35) și totul arăta că se va ajunge într-un final echilibrat. Dar plusul de experiență al baschetbalistelor de la Politehnica, călită pentru momentele decisive, s-a dovedit hotărîtor. O serie de 8 coșuri înscrise de Taflan și Sabadoș a stabilit scorul neașteptat de mare, favorabil Politehnicii: 61—46 (31—26). Au înscris: **Taflan** (20), **Sabadoș** (18), **Diaconescu** (8), **Guciu** (7), **Cioca**n (6), **Demetrescu** (2), pentru învingătoare, respectiv **Salcu** (10), **Deac** (10), **Tita** (7), **Iftimie** (6), **Petric** (6), **Schreiber** (3), **Popov** (2), **Seifert** (2).

Au condus bine **P. Marin** și **M. Aldea.**

În cel mai important meci al etapei, Steaua conducea pe Politehnica București cu 31—15 (min. 17), dînd impresia că va produce o surpriză prin proporția scorului. A fost suficientă, însă, o scurtă perioadă de relaxare în rîndul steliștilor, pentru ca baschetbaliștii de la Politehnica să capete curaj și să-și organizeze acțiunile. În min. 31 Poli luase conducerea (45—44), iar eliminarea (min. 25) a lui Savu și V. Gheorghe scăzuse considerabil posibilitățile steliștilor. Situația s-a echilibrat, însă, prin eliminarea lui Georgescu. În continuare, scorul s-a menținut strîns, dar studenții continuau să aibă un ușor avans. Introducerea lui Dimancea spre sfîrșitul partidei s-a dovedit salutară. Calm, bun organizator și incisiv, Dimancea a readus potențialul ofensiv al Stelei care a realizat pînă la urmă o victorie clară: 64—54 (35—25).

Au înscris: Tarău 11, Baciu 9, Savu 6, Irimie 4, Dimancea 6, Oțelac 12, Molin 2, V. Gheorghe 14 pentru Steaua, respectiv Georgescu 2, Pîrșu 16, Dudescu 4, Anastasiu 2, Rotaru 2, Troacă 6, Popa 22. Au condus bine arbitrii G. Chiraleu și C. Negulescu.

În ultima întîlnire: Dinamo—I.E.F.S. 88—65 (46—29).

D. STANCULESCU

Începutul partidei a aparținut baschetbalistelor de la Constructorul care au prestat un joc bun în apărare și au realizat acțiuni reușite în atac. În această perioadă jucătoarele de la Voința au ratat din situații foarte avantajoase și au pasat greșit la inițierea atacului. În continuare, baschetbalistele de la Voința și-au revenit și au reușit să egaleze în min. 12: 16—16. Echipa Constructorul, avînd în Kerciov o bună realizatoare, prin aruncări de la semidistanță a reușit să termine în avantaj prima repriză. Repriza secundă a fost echilibrată. În finalul partidei echipa Constructorul, datorită calmului și eficacității lui Pruncu, a reușit să-și păstreze avantajul și să obțină o victorie meritată, cu scorul de 51—46, (28—25). Au înscris: **Gugu** (16), **Kerciov** (12), **Pruncu** (7), **Odobescu** (6), **Sandu** (4), **Giurea** (4), **Poulieff** (2), pentru învingătoare, respectiv **Rădulescu** (11), **Bujduveanu** (10), **Ionas** (10), **Spiridon** (8), **Firlinger** (4), **Andreescu** (3) pentru Voința. Au arbitrat bine Dan Chiriac și Dorin Ganea.

Adrian VASILESCU

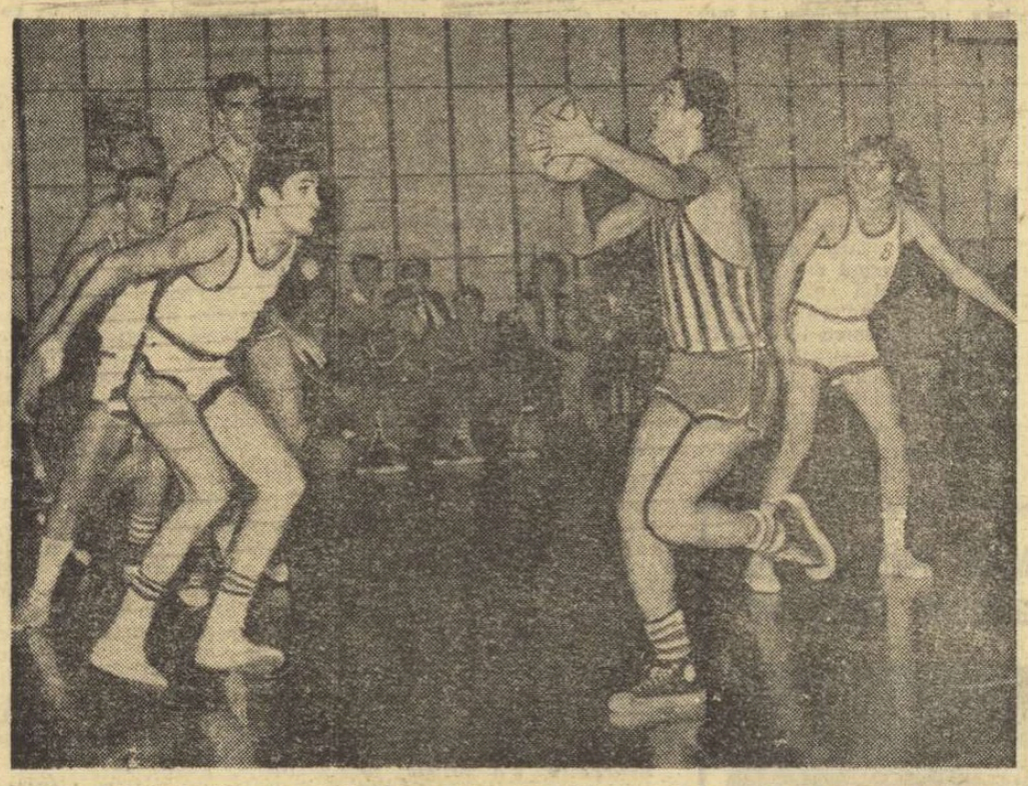

Atac al studenților la coșul advers. Imagine din meciul **Steaua-Politehnica București** *desfășurat aseară în sala Dinamo*
Foto: V. BAGEAC

Au fost desemnați primii semifinaliști în campionatele naționale de box

CAMPIONUL I. GYŐRFFY ELIMINAT!

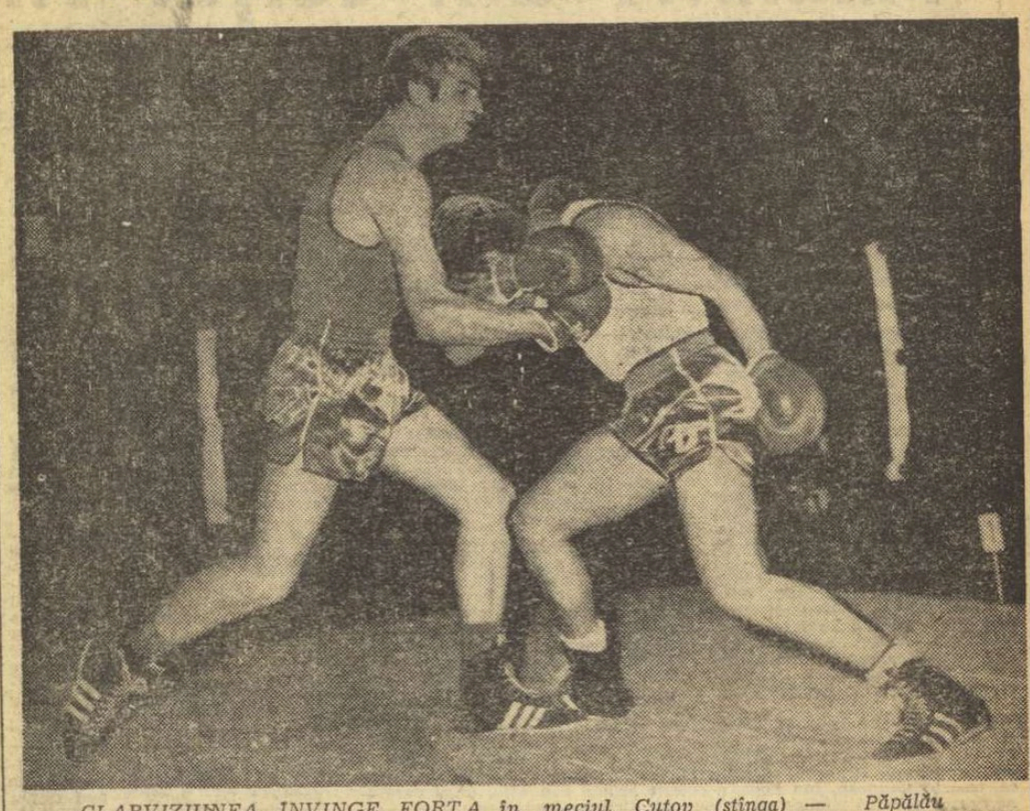

CLARVIZIUNEA ÎNVINGE FORȚA în meciul Cuțov (stînga) — Păpălău
Foto: Theo MACARSCHI

● STANEF ÎNVINS DE AMĂZĂROAIE! ● CATEGORIA UȘOARĂ ÎN FAMILIA DINAMOVISTĂ ● AUREL MIHAI ÎN DIFICULTATE

matineu

Afișul matineului de ieri a cuprins cîteva nume sonore. În prima parte a galei s-au întîlnit reprezentanții categoriei ușoară, capul de afiș constituindu-l, fără discuție, partida dintre C. Cuțov și colegul său de club, N. Păpălău. Deși s-a disputat în familie meciul a dat loc unor schimburi de lovituri neobișnuit de dure. Păpălău a atacat cu mult curaj, dar directele sale, de regulă, nu și-au atins ținta datorită faptului că adversarul s-a mișcat permanent, dovedind din nou reflexe uimitoare. Cuțov n-a strălucit, dar acuratețea loviturilor sale (directele și, îndeosebi, upercuturile de dreapta) au arătat — dacă mai era nevoie — că avem de-a face cu un puncher de clasă. În ultima parte a meciului, atît el cît și Păpălău au dat semne de oboseală, partida devenind încîlcită, ceea ce l-a determinat pe arbitrul Mihelfi să intervină deseori. Victoria, cu 5—0, a revenit campionului european. Lupta dintre brașoveanul N. Streașină și V. Dumitriu devenise inegală, după ce ultimul a fost pus k.d. în repriza secundă, astfel că antrenorul sucevean G. Timpescu, a preferat să ceară abandonul elevului său. Tînărul I. Armie (CSM Sibiu) a constituit un permanent pericol pentru Gh. Roșca (I. S. Cîmpia Turzii), datorită loviturilor neregulamentare trimise la întîmplare, cu duiumul, de pe urma cărora s-a ales cu un avertisment dictat de arbitrul Zamfirescu.

Dacă în prima repriză H. Stump l-a menajat vizibil pe dinamovistul I. Giurcă, în celelalte experimentatul mijlociu i-a creat adversarului clipe grele, plasîndu-i numeroase lovituri dure la față, și cîștigînd, pe merit, la puncte. Un sincer bravo pentru disputa electrizantă, de înalt nivel tehnic, în care I. Petrea (Dinamo Bv) și C. Cojocaru (Trotușul Gh. Gheorghiu-Dej) și-au apărat șansele. S-au schimbat lovituri de catapult, de pe urma cărora Petrea a fost numărat o dată, iar Cojocaru de două ori, ultimul fiind abandonat în repriza a treia de directorul de luptă.

Romeo CĂLĂRAȘANU

ÎN FAMILIE

Ieri s-au limpezit apele în categoria ușoară, care ar putea purta foarte bine numele de categoria Dinamo. Nu știm ce coincidență face ca cei mai buni ușori ai țării să fie concentrați la clubul dinamovist, dar putem lesne constata că după cruda lovitură a soartei — față în față doi colegi și prieteni, meciul — poate prevedea prezența în semifinale a trei purtători ai culorilor alb-roșu, fără a mai vorbi de faptul că doi dintre ei ar putea fi văzuți și în finală, ceea ce n-ar mira pe nimeni, dar ar produce din nou griji în familie, ca acum un an. Mult așteptatul meci Cuțov—Păpălău nu a corespuns nădejdilor emise, pentru că oponenții, de excelentă valoare tehnică și dotați cu multă forță în pumni, nu au reușit să depășească senin (era și foarte greu) bariera psihologică creată de vecinătatea de club. După o primă repriză în care, încercînd să facă abstracție de amiciția lor, Cuțov a atacat cu siguranța sa obișnuită, iar Păpălău a căutat cu disperare un drum prin morișca de pumni a lipoveanului, amîndoi s-au încîlcit într-un ghem de acțiuni nu tocmai [illegible] care puteau lăsa să se străvadă valoarea fiecăruia în parte, dar și slăbiciunile. S-ar putea ca data viitoare să fie la fel, într-un ipotetic meci Cuțov—Antoniu Vasile, precum la fel ar putea fi și într-o posibilă finală Cuțov—Dobrescu. Dar să nu anticipăm, pentru a nu jigni șansele altora.

De aseară cunoaștem pe primii semifinaliști. Nu vorbim de cei pe care destinul i-a promovat fără luptă (semiușorul Gorea, mijlociul Olteanu și semigreul Cîmpeanu), ci de beneficiarii avantajului pro-priilor lor pumni. La categoriile semimuscă și până ne putem face de pe acum calculele de rigoare, confruntînd simpatii și preferințe, trimițînd în finală pe cine vrem. Oricum, vor fi acolo Aurel Mihai, Drăgan, Ganea sau Lumezeanu, precum Giju, Buzuluc, Amăzăroaie sau Nedelcea.

Victor BANCIULESCU

PROGRAMUL DE AZI

ORA 15: Cat. muscă: V. Ivar (Dinamo Buc.) — O. Badea (Farul Constanța), V. Rădulescu (Metalul Plopeni) — Gh. Badiu (Oțelul Galați), I. Nicolau (Nicolina Iași) — M. Popescu (A.S.A Cluj), A. Cojan (S. C. Bacău) — C. Grulescu (Steaua); **Cat. cocoș:** A. Dumitrescu (Steaua) — I. Lungu (Metalul Buc.), Ad Moraru (Metalul Buc.) — V. Ivanovici (S. C. Bacău), I. Cioco (A.S.A. Cluj) — M. Grigore (U.M Timișoara), I. Angelescu (C.S.M Reșița) — G. Pometcu (Voința Buc.); **cat. semiușoară:** A. Simion (Mușcelul C-lung) — C. Hodut (Olimpia Buc.), C. Muscă (C.S.M. Reșița) — Th. Purtan (Vagonul Arad), I. Mageri (Rapid Buc.) — A. Iliescu (Farul Constanța); **Cat. semimijlocie:** V. Silberman (Steaua) — Corne Mihai (Metalul Plopeni), A. Maja (C.S.M. Cluj) — C. Ghiță (Dinamo Buc.), M. Gheorghe (Voința Brăila) — T. Popescu (Electroputere Craiova), Gh. Ene (Dinamo Buc.) — I. Hodoșan (Metalul Buc.); **Cat. semigrea:** M. Constantinescu (Dinamo Buc.) — V. Rață (Metalul Suceava), P. Pîrvu (Farul Constanța) — Gh. Dumitrescu (Metalul Plopeni), P. Cojocaru (Rapid Buc.) — Al. Bu (A.S.A. Cluj).

ORA 19: Cat. grea: I. Alex (Dinamo Buc.) — G. Schuber (U.M. Timișoara), I. Dascăl (Dinamo Buc.) — I. Sănătescu (Oțelul Galați), Al. Proho (C.S.M. Sibiu) — L. Gavriliă (Olimpia Buc.), A. Cambur (Voința Brăila) — A. Iancu (Mușcelul C lung).

Programul se completează cu sferturile de finală la categoriile ușoară, mijlocie mică și mijlocie.

Citiți în pag. a 4-a cele lalte relatări despre desfășurarea finalelor campionatelor naționale de box

DA. RECLAMĂ!

Publicul, parte integrantă a spectacolului sportiv, ca și a celui de artă — iată un adevăr acceptat. Organizatorii știu că, fără această entitate constituită, orice manifestație sportivă va fi lipsită de unul din elementele ei componente, deci va fi sărăcită.

Organizatorii cunosc, în general, acest principiu, dar transformă prea adesea obligațiile lor în simple manevre birocratice, rutiniere, refuzînd să gîndească, să imagineze, să construiască de fiecare dată, din nou, așa cum cer legile impresariatului.

Alcătuirea, prezentarea, oferirea unui spectacol — fie el sportiv — constituie o artă, nu prea complicată, dar rafinată, pentru a cărei însușire nu e nevoie încă să urmăm cursuri speciale, nici să ne stîlcim limba cu prevederile marketingului. Dacă ar fi să luăm numai exemplul finalelor campionatelor naționale de box, care ne este mai la îndemînă, trebuie să spunem că, exceptînd calitatea spectacolului (de care răspunde federația de specialitate), în rest nu s-a întreprins aproape nimic pentru a atrage spectatori prin reclamă. Cineva și-a închipuit probabil că e suficient să se afle în oraș de cele 8 zile de box, pentru ca — fără vreun alt efort — sala Floreasca să se umple ochi. Și dacă, firește, nu s-a întîmplat așa, ar fi cazul să punem întrebările de rigoare: **unde sînt atrăgătoarele afișe, unde sînt programele tipărite** (pe care nu le pot înlocui foile șapirografiate împărțite accidental prin sală), **unde sînt panourile cu mersul destul de complicat al fazelor unei competiții lungi, unde sînt arborate steagurile cluburilor și asociațiilor care au reprezentanți în finale, unde se pot cumpăra cărți de box și fotografiile vedetelor cu autograf, unde se vînd bilete în oraș și unde se poate obține un abonament** (pentru a nu mai avea grija zilei finale), **unde se poate bea o cafea și unde pot mînca ceva decent cei ce zilnic sînt dispuși să-și piardă opt-nouă ore la sala Floreasca?**

Cine poate spune că toate acestea nu au nici o legătură cu afluența spectatorilor la manifestațiile sportive? Nimeni. Nici măcar tovarășii de la I.E.A.B.S., de la sectorul de propagandă, de la federație, care ar fi trebuit să se gîndească și să realizeze asemenea acțiuni utile din toate punctele de vedere.

I. MITROFAN

Voleibalistele de la Dinamo—învingătoare

Partida derby a campionatului feminin a opus aseară în sala Giulești echipele I.E.F.S. și Dinamo. Ambele formații neînvinse în etapele trecute au abordat partida cu dorința de a-și valorifica la maximum cunoștințele tehnico-tactice pentru a-și apropia victoria. Din păcate, pînă la urmă, s-a dovedit că acestea erau foarte sărace. Dinamovistele au început jocul comițînd numeroase greșeli. În apărare ele au lăsat deseori zona de mijloc descoperită, permițînd adversarelor să „pună" multe mingi. În același timp team-ul I.E.F.S. mai organizat și coerent în compunerea acțiunilor, a reușit să-și domine adversarul prin atacurile puternice ale jucătoarelor Carmen Marinescu, Luxa Ghiță și Maria Cengher. Dar inconstanța în comportare a studentelor a permis de fiecare dată dinamovistelor să egaleze și să cîștige setul la 8. Următorul set a debutat sub semnul echilibrului. Dinamo a știut să treacă peste momentele de derută și, păstrîndu-și calmul a destrămat cu mai multă siguranță acțiunile de atac, de data aceasta pripite și grăbit concepute ale studentelor. În acest fel, după trei momente de egalitate 2—2, 4—4, 6—6, dinamovistele se distanțează și cîștigă la 7. Din păcate evoluția echipei I.E.F.S. urmează o linie profund descendentă dezamăgind și mai mult cu fiecare minge. Din jocul bun prestat în prima parte a setului I nu a mai rămas nici o urmă. Dinamo conduce cu 4—1, 13—6. Eforturile de a recupera handicapul, favorizate și de o nouă cădere a dinamovistelor nu sînt încununate de succes, studentele pierzînd în prelungiri. Scor final 3—0 (8, 7, 14) pentru Dinamo.

Emanuel FANTANEANU

AZI, ÎNTRECERI DE PATINAJ ARTISTIC

Prima competiție oficială de patinaj artistic pe care o găzduiește Bucureștiul, se desfășoară azi — începînd de la ora 7 — la patinoarul acoperit „23 August". Se dispută etapa pe cluburi a campionatului național, pentru seniori și juniori. Concursul cuprinde figuri obligatorii.

Turneul internațional de spadă a revenit lui Vitebski (R. S. S. Ucraineană)

Le-a revenit spadasinilor plăcuta misiune de a inaugura cu o competiție internațională sala Floreasca II, în noua ei postură de „Casă a scrimei". Avînd ca oaspeți patru trăgători ucraineni, ei au început sîmbătă dimineață, întrecerea individuală care s-a încheiat cu victoria mobilului și subtilului Vitebski.

În succesiunea turelor s-a realizat o selecție care a reflectat fidel valoarea arătată de fiecare concurent. În turul I au părăsit competiția cam toți tinerii cărora li s-a oferit prilejul să facă un util rodaj. Am asistat, în continuare, la semifinalele în care și-au disputat cinstea de a figura printre finaliști 9 din trăgătorii noștri (Bărăgan, Pongrat Podeanu, Iorgu, Al. Istrate, Cerea, Cărămidă, Sepeșiu și Duțu) precum și trei spadasini ucraineni (Vitebski, Anikin și Bikov).

Semifinalele au avut aspecte diferite. În timp ce prima din ele a fost dominată net de Vitebski (urmat de Sepeșiu și Bărăgan), cea de a doua a dat loc la o luptă extrem de strînsă. Abia în ultimul asalt, Iorgu s-a instalat în frunte, precedînd pe Duțu și pe Al. Istrate.

În finală, Vitebski, și-a asigurat o serie de trei victorii pe care a întrerupt-o doar Sepeșiu, căci în asaltul final, trăgătorul ucrainean a dispus ușor de Istrate, desăvîrșindu-și succesul. CLASAMENT: 1. I. Vitebski 4 v; 2. C. Duțu 3 v; 3. I. Sepeșiu 3 v; 4. Al. Istrate 2 v; 5. C. Bărăgan 2 v; 6. N. Iorgu 1 v.

Azi, începînd de la ora 9 se desfășoară turneul pe echipe.

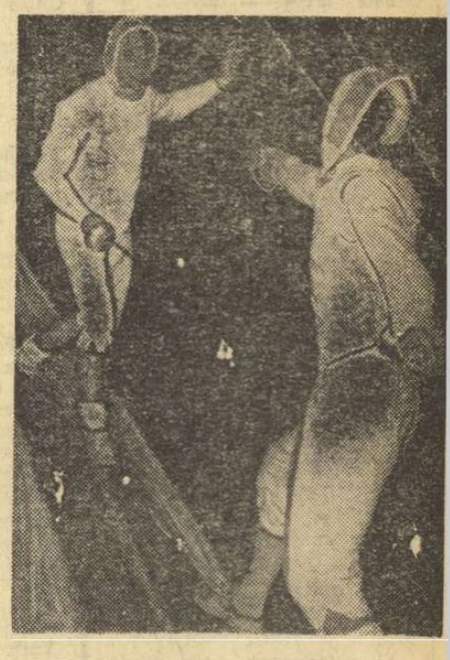

Vitebski își începe seria victoriilor în asaltul cu Bărăgan

Blocnotes

În fabula sa „Lăudărosul", Esop a ridiculizat pe atletul care se împăuna cu tot felul de performanțe uluitoare, obținute prin diferite locuri și printre ele o incredibilă săritură de 40 de pași realizată, chipurile, la Rhodos. Pretindea că are și martori, dar concetățenii i-au spus: ce-i nevoie de martori? Picioarele-ți sînt aici, să zicem că Rhodosul e aici, Deci, să vedem: poftim Rhodosul, poftim sări! De unde expresia, devenită clasică de-atunci: hic Rhodos, hic salta!

Unor sportivi de-ai noștri ar trebui să le amintim din cînd în cînd vorba aceasta usturătoare cu Rhodosul...

(vib)

Primele meciuri din cadrul turneului de sală al campionatului feminin de handbal

Întrecerea echipelor feminine fruntașe de handbal continuă, începînd de azi, la Timișoara — după o destul de scurtă pauză — prin programarea primului din cele trei turnee ale turului de sală. Competiția, deși nu aduce pe podiumul sălii Olimpia confruntări decisive în lupta pentru primele locuri, se anunță interesantă prin faptul că reprezintă ultimul și cel mai important test de verificare pentru candidatele la întrarea în cele două loturi ale țării. Iată programul jocurilor de azi: ora 15: TEXTILA BUHUȘI — MUREȘUL TG. MUREȘ; ora 16,10: UNIVERSITATEA TIMIȘOARA—C.S.M. SIBIU; ora 17,20: CONFECȚIA—CONSTRUCTORUL TIMIȘOARA; ora 18,30: I.E.F.S.—VOINȚA ODORHEI; ora 19,40: UNIVERSITATEA BUCUREȘTI—RULMENTUL BRAȘOV.

Amintiri din colțul ringului

● **„CONDAMNATUL"** ! — Citesc în „Gazeta sporturilor" din 9 martie 1926 că „Nour este un fenomen. Are tot ce îi trebuie pentru a face față celui mai pretențios ring (...) Și ce ar putea deveni Nour cu un antrenament riguros și cu un antrenor chibzuit care să-i inițieze în tainele nobilei arte ! În situația de astăzi a boxului român, Nour e condamnat însă să se limiteze la posibilitățile mijloacelor sale naturale".

După mai bine de 4 decenii, „Sportul" ne informează că antrenorul emerit Constantin Nour a... uitat că e pensionar și își asistă în continuare elevii participanți la campionatele pe 1970 !

● **„RINGUL"**, prima „foaie săptămînală" de specialitate a apărut la 2 februarie 1929. Puținele mijloace materiale i-au împiedicat însă pe fondatorii ei — Jean Constantinescu și Ovidiu Tănăsescu — să-i asigure apariția mai mult de 3 numere.

Nu ar fi, oare, timpul ca inițiativa unei publicații pugilistice să fie reluată, marea masă a iubitorilor boxului asigurîndu-i... longevitatea ?

● **„INTERNATIONAL BOXING UNION"**, forul de conducere a boxului profesionist european, a anunțat în noiembrie 1935 că nu mai recunoaște Federația română de box care... nu și-a plătit cotizația. Motivul : lipsa de fonduri !

Fără comentarii !

● **LA BELLE EPOQUE** ! — „F. R. Boxul... un dolce far niente ? (...) Doculescu umblă cu limba scoasă (să ni se ierte expresia) ca să găsească un organizator pentru gala lui. Vrea băiatul să boxeze. N-a mai boxat de aproape un an și se găsește în formă bună. Ilie Petrescu își plimbă titlul de campion la toate categoriile prin orășelele efectuate la Buzău, Ploiești și Moreni. Aceasta e o situație strălucită ? Se poate numi activitate sportivă demnă de numele unei federații fruntașe ? („Universul sport" din 25 septembrie 1938).

● **„ION POPA** este cel mai autentic campion din acest an", sublinia „Universul sport" din 23 februarie 1939, după finalele campionatelor naționale de amatori. Trimițîndu-și de 2 ori la podea adversarul (Victor Dorian) și făcînd o veritabilă demonstrație de scrimă pugilistică, tînărul slătinean, Ion Popa, a cucerit primul său titlu, după care a adresat mulțumiri publice maestrului său, Cristian Panaitescu.

Într-adevăr, un autentic campion !

● **PRONOSTIC.** — Întrebat de un reporter de la „Gazeta sporturilor", înainte de meciul care avea să-i aducă lui Lucian Popescu al treilea titlu european (3 iunie 1939), Ionel Teodoreanu răspundea :

„Doresc să cîștige Lucian Popescu, dar mai cu seamă doresc să lupte corect. Căci e penibil să aplauzi o victorie oricît de măgulitoare, atunci cînd sportul e învins. Doresc deci să învingă sportul. Și apoi, doresc victoria lui Lucian Popescu".

...Cît de succint se poate exprima fair-play-ul !...

● **DUPĂ 9 ANI** de întrerupere, campionatele naționale de amatori au fost organizate din nou, în 1946, chemînd la startul turneului final 46 de boxeri, reprezentanți a 20 grupări din 14 orașe ale țării (comparați aceste date cu cele ale actualei ediții). Cîte 2 titluri au revenit reșițenilor (prin Vasile Secoșan și Gheorghe Fiat) și timișorenilor (Bogdan Popovici și Paul Mentzel). Alte 3 titluri au fost obținute de clujeanul Francisc Ambruș, brașoveanul Ion Boamfă și constănțeanul Ștefan Iordache. În Capitală... a rămas un singur titlu, cel obținut la categoria cocoș de elevul de 18 ani, Eustațiu Mărgărit, caracterizat „cel mai tînăr, mai tehnic și mai defensiv campion". Astăzi este profesor la I.E.F.S., unde predă — bineînțeles — boxul !...

● **TOT DESPRE... PUMN.** — La C.E. de la Varșovia — 1953, trebuind să slăbească 11 kg în 2 săptămîni pentru „a face" categoria semigrea, Dumitru Ciobotaru s-a prezentat sub așteptări. La aceeași ediție, sovieticul Soțikas cîștiga titlul la grea. După numai 3 luni, cei doi s-au întîlnit la București, în cadrul categoriei maxime, ceea ce i-a permis lui Ciobotaru să renunțe la cura de slăbire ! Simțindu-se în... kilogramele lui, a pornit din primele secunde un vijelios atac, Soțikas a recepționat un puternic croșeu de dreapta, urmat de o stîngă la bărbie, iar arbitrul și-a făcut datoria numărînd cele 10 secunde și pronunțînd fatidicul „out".

● **„CURSA" LUI DOBRESCU.** — La J.O. din 1956, „Herculele de buzunar", Mircea Dobrescu a făcut o veritabilă cursă în urmărirea medaliei de aur. Primul adversar, filipinezul Frederico Bonus, a făcut cunoștință cu podeaua în repriza a doua, iar în ultima l-a slujit drept sac de antrenament. A urmat întîlnirea cu campionul S.U.A., Ray Perez, despre care Nat Fleisher, directorul revistei „The Ring" afirmase că : „este cel mai bun boxer american trimis la Melbourne. Titlul olimpic nu-i poate scăpa" ! Dar Perez a fost stopat de seriile lui Dobrescu. Irlandezul Johnny Caldwell, „boxerul cu ochii de gheață", viitor campion mondial profesionist, cedează și el în fața „mașinii de pumni" — Dobrescu. Mai rămăsese englezul T. Spinks. Tiberio Mitri, „fostul campion profesionist al Europei (n.n. : și cronicarul de specialitate pentru J.O. al ziarului „Corriere dello sport") a sărit indignat de pe scaun cînd s-a anunțat decizia care îl priva pe Dobrescu, micul român, de o victorie meritată. Și astfel, o decizie nedreaptă a reușit ceea ce nu realizase nici un adversar în ring : Dobrescu a fost stopat în cursa pentru medalia de aur, trebuind să se mulțumească cu cea de argint...

● **BENVENUTI** este astăzi un nume binecunoscut tuturor iubitorilor sportului cu mănuși. Înainte de a deveni campion mondial profesionist al mijlociilor", dar deținea 2 titluri de campion european amator, el a boxat și în țara noastră. La 4 octombrie 1959, pe Stadionul Republicii, l-a întîlnit pe Șerbu Neacșu într-un meci care a ridicat iubitorii în picioare. După două reprize, în care tehnica strălucită a lui Benvenuti i-a adus un ușor avantaj, Șerbu Neacșu — „omul care ride", așa cum îl caracteriza Linca — a avut un finiș de-a dreptul exploziv. Nino — vrînd, nevrînd — a simțit atunci forța loviturilor lui Șerbu. În așteptarea deciziei, cei 15 000 de spectatori păstrau o tăcere mormîntală. Nu-i epuiza atît dramatica încleștare de pe ring, cît unda unei speranțe își făcea loc în sufletele entuziaștilor. Actorul Ion Lucian care-i purtase în brațe pe Mihalik după victoria asupra lui Musso, era gata să facă același lucru și cu Neacșu.

Dar... bătuse Benvenuti !

Dorin ȘTEFLEA

I. A. COMENIUS — MARELE PRECURSOR

CU 300 DE ANI ÎN URMĂ, PE BARICADELE EXERCIȚIULUI FIZIC

Se împlinesc 300 de ani de la moartea lui Ian Amos Comenius (Komenski), unul din cei mai mari pedagogi ai tuturor timpurilor, din a cărui operă pedagogia modernă se alimentează și astăzi. De origine cehă, el a călătorit mult, căpătînd o bogată experiență a vieții care, adăugată la cultura sa vastă, i-a permis elaborarea unor lucrări de prestigiu dintre care amintim : „Didactica magna", „Schola ludus", „Orbis sensualium pictus" etc. *Concepția sa umanistă, ideile sale progresiste au făcut ca întreaga operă pedagogică să fie îndreptată spre educația integrală a omului, spre dezvoltarea sa polivalentă.*

În ansamblul acestei concepții pedagogice a lui Comenius, educația fizică își găsește un loc bine determinat în mai toate lucrările sale. În afara aplicării unor principii didactice generale elaborate de el și la lecțiile de educație fizică, dintre care cel intuitiv este pe prim plan, Comenius a mai avut și alte contribuții de seamă privind educația fizică în perioada preșcolară și școlară. Comenius este unul dintre pedagogii care au reluat dictonul antic „mens sana in corpore sano" pe care îl transpune în viață încadrînd exercițiile fizice în activitatea cotidiană a copilului. Astfel, el împarte ziua în trei părți, rezervînd 8 ore învățăturii, 8 ore somnului și 8 ore exercițiilor fizice, mesei și preocupărilor igienice.

În școala de la Saroș—Patak pe care a condus-o după principiile lui pedagogice în perioada 1650—1654, exercițiile fizice au avut un rol important, contribuind la întărirea sănătății copiilor, la dezvoltarea lor fizică, la formarea unor trăsături de caracter etc. Pornind de la rolul important al educației fizice în școală, Comenius a fost unul dintre primii pedagogi care pe lîngă introducerea ei în programul școlii a arătat necesitatea ca fiecare școală să aibă terenuri special amenajate pentru exercițiile fizice și jocurile copiilor.

O mare atenție a acordat-o Comenius jocurilor copiilor, pe care le recomandă pentru importanța lor igienică, recreativă, morală și socială. Copiii trebuie lăsați să alerge, să facă exerciții fizice, să se joace de cum ajung la o vîrstă care le permite aceste activități. Dar jocul copiilor nu trebuie lăsat la voia întîmplării, ci să fie bine orientat, să i se dea un anumit conținut educativ, copilul să învețe și să se dezvolte fizic prin joc. Din exercițiile pe care marele pedagog le-a recomandat școlarilor amintim : alergările, săritura, aruncarea, patinajul, tirul cu arbaleta, scrima, călăria, jocurile cu mingea, exercițiile de gimnastică etc.

Contribuția lui Comenius la fundamentarea științifică a educației fizice școlare a fost importantă, mai ales dacă ținem seama de perioada în care el a trăit, cînd această disciplină își făcea cu greu loc în școală după îndelungata epocă a scolasticii medievale.

La aniversarea a trei secole de la moartea sa, pedagogii specialiști în educație fizică se alătură oamenilor de școală din lumea întreagă, aducînd omagiul lor marelui om și operei sale închinată umanității.

Ioan TODAN

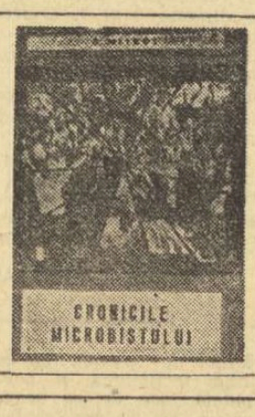

Din colțul mai anonim al „VIEȚII STUDENȚEȘTI", ziaristul G. Mitroi și-a trecut CRONICILE MICROBISTULUI în vitrina mai largă a editurii Stadion.

Culegerea de articole — cele mai reușite ale autorului — va capta, fără îndoială, atenția cititorului, cu deosebire a aceluia interesat de fenomenul sportiv.

VARIETĂȚI

MISTERUL STATUII

La ultima expoziție de pictură și sculptură, deschisă în capitala Angliei, foarte mulți vizitatori se opreau în fața unei sculpturi (destul de misterioasă), încercînd să ghicească ce reprezintă opera de artă respectivă. În fine, printr-un consens unanim, vizitatorii au ajuns la concluzia că sculptura reprezintă un tată care plînge moartea prematură a fiului său. Cînd sculptorul a auzit de asta, s-a grăbit să afirme de statuie veritabila explicație : „Ratarea unui penalty".

PREGĂTIRI OLIMPICE... UNIVERSITARE

Candidații la selecționarea în echipele de atletism ale S.U.A. se vor pregăti pe lîngă cinci universități din țară. Astfel, la Durham (Carolina de Nord) se vor antrena săritorii, iar la Universitatea Colorado — decatoniștii. Universitatea din Oregon va găzdui antrenamentele alergătorilor de garduri și semifond. La San Diego se vor pregăti sprinterii, iar la Washington — fondiștii.

EXERCIȚII PENTRU DEFICIENȚII FIZICI

Catedra de educație fizică și sport a Institutului politehnic „Traian Vuia" din Timișoara a publicat, în editură proprie, un volum litografiat de peste 400 de pagini, bogat ilustrat, dedicat unei probleme extrem de importante pentru lumea noastră de cităini, vizitați de atîtea maladii : „Educația fizică specială pentru deficienții fizici". Redactorii principali ai cărții, conf. univ. dr. **C. I. Bucur** și medicul specialist dr. **Victor Catina**, oferă celor amenințați de sedentarism, celor traumatizați de nocivitatea vieții moderne, celor care au uitat de mișcare — mijloacele de a se însănătoși. Programele complexe de exerciții fizice propuse de autori sînt rezervate celor care suferă de afecțiuni ale aparatului respirator și cardio-vascular, de boli gastro-intestinale, de afecțiuni ale sistemului nervos sau aparatului locomotor.

Interesanta lucrare a colectivului bănățean ar fi meritat să fie tipărită de editura de specialitate.

REFLECȚII... ASTRONOMICE

Ce decizii ar putea să dea un arbitru pe Lună, cînd nici pe Terra nu-i cu picioarele pe pămînt ?

★

Cîte o dată, cînd se trage la poartă, ai impresia că balonul are o direcție... cosmică. Și nu cred că este o simplă impresie.

★

Nu înțeleg. Sînt două echipe din aceeași categorie și totuși, întîlnirile lor înregistrează scoruri astronomice !

★

Să aperi în condiții de imponderabilitate, trebuie să fii portar, nu glumă. În orice caz, superior unuia care nu-i în stare să apere în condiții terestre.

★

Jocul brutal al unora are o singură explicație : dorința de a-i face pe adversari să vadă... stele verzi.

★

Ce n-ar da fotbaliștii să poată corecta traiectoria balonului, ca la o navă spațială ! Poate cu timpul... cine știe !

★

A existat pe pămînt o echipă cu numele „Venus". O fi și pe Venus o echipă cu numele „Pămînt" ?

Barbu ALEXANDRU

Cristinel Gațu a spus adio burlăciei ! Luni 26 octombrie, înconjurat (ca și în fotografia făcută cu această ocazie) de colegii din echipa Steaua, de prieteni și, firește, de rude (n-a lipsit nici cronicarul de fotbal Petre Gațu...), el a spus răspicat DA atunci cînd ofițerul stării civile l-a întrebat : „Consimți de bună voie să iei în căsătorie pe Tamara Antonia Craioveanu ?" *Relatînd fericitul eveniment din viața cunoscutului sportiv, l-am „salvat" și pe Ion Poștașu care de acum înainte nu va mai fi asaltat de numeroasele amatoare de handbal cu întrebarea* „este sau nu căsătorit Cristinel Gațu ?"

RĂSPUNDE ION POȘTAȘU

DUMITRU COLT, COMUNA SIMOETRU. Aveți o controversă fotbalistică, în familie. Mai precis : cu cumnatul dv. Și m-ați ales pe mine, ca arbitru. Deși e mai bine să nu te amesteci în treburile... familiale ale altora, totuși nu mă rabdă inima să nu pun lucrurile la punct : cînd portarul atinge mingea cu mîna, în afara suprafeței de pedeapsă, echipa sa este sancționată cu o lovitură liberă de pe locul unde s-a comis infracțiunea.

AUREL HORST, BUCUREȘTI. „Am făcut un pariu. Eu susțin că în anul cînd Petrolul învingea pe Rapid cu 1—0, prin golul înscris de Dridea II, direct din corner, echipa ploieșteană a cîștigat campionatul național. Opusul meu spune că Dinamo București a ieșit atunci campioană. Vă rog să faceți dv. lumină". Deși nu sînt de la... I.D.E.B., n-o să vă las în întuneric ! Golul cu pricina a fost înscris în minutul 52 al partidei Petrolul — Rapid, disputată în ziua de 21 martie 1966, la Ploiești. În acel an, Petrolul avea să cîștige campionatul, pe locurile următoare, clasîndu-se Bucureștii. Așadar, cum se spune, e... 1—0 pentru dv. !

STAN ION, JIMBOLIA. **„Am compus și eu o mică poezie, nu prea reușită, probabil".** Vă rog să n-aveți nici cea mai mică îndoială !

NICOLETA DAN, BRĂILA. **„Deși sînt fată, mă pasionează mult fotbalul și citesc cu regularitate „Sportul" (în special rubrica dv. de răspunsuri). Nu vă trimit poezii, epigrame** (n.n. — vă rămîn profund îndatorat pentru acest lucru !), **dar vreau să fac, prin intermediul dv. o mică reclamație : dorind să devin membru susținător al clubului Dinamo București, unde joacă fotbalistul meu preferat, Florea Dumitrache, acum cîteva luni m-am adresat în acest sens, printr-o scrisoare, marelui club bucureștean. N-am primit, însă, nici un răspuns".** Nu mă mir. Deh ! Dacă n-au și ei un... Ion Poștașu. Mă ofer eu cu o jumătate de normă.

NELU QUINTUS, PLOIEȘTI. Delicioasă, epigrama dv. pe marginea rezultatelor obținute de Steaua, U.T.A. și Dinamo București, în prima manșă a celui de al doilea tur al competițiilor europene :

Cred că-și pune fiecare
O-ntrebare cu temei :
Tactica de apărare,
O fi fost... PATRU, TREI, TREI ? !

RADU CIUTACU, CLUJ. Și dv. vreți să vă spuneți cuvîntul, în versuri, în aceeași problemă :

Steaua, Dinamo și U.T.A.
Toate trei își plîng amaru,
Că în miercurea cu „Cupa"
Nu-l avură pe... Cursaru !

VALERIU ANTOCI, BOTOȘANI. **„Nu uitați că, într-un oraș din nordul țării, un băiat de 13 ani așteaptă răspuns".** Aceste rînduri, recunosc, nu m-au lăsat indiferent. Dar nu văd cum ați putea ajunge în posesia „clasamentelor finale ale fiecărei ediții a diviziei A". Nici măcar, prin colet poștal. Reveniți, deci, cu o întrebare — sau mai multe — care pot primi un răspuns, fie în cadrul acestei rubrici, fie prin poștă. Și atunci, vă asigur, n-o să vă uit ! Sînteți mulțumit ?

VICTOR PISLARU, BRAȘOV. Nici Constantin, nici Jenei nu sînt **„ingineri, cu specialitatea construcții".** Amîndoi au fost, însă, buni... constructori în terenul de joc !

Ilustrații : N. CLAUDIU

FILMUL SPORTIV LA ORA BILANȚULUI ȘI A PROIECTELOR

Interviu cu prof. VIRGIL ANASTASESCU, din cadrul sectorului de propagandă al C.N.E.F.S.

Rezultatele și performanțele sportive au atins o asemenea cotă, încît unele par de domeniul fanteziei. Cîteva exemple sînt, credem, edificatoare : 8,90 m la lungime bărbați, aproape 5,50 m la prăjină, alergătorii pe 5 000 m la granița celor 13 minute... Munca intensă, științifică, precum și controlul medical, metodele noi, moderne și altele, au stat și stau la baza acestor rezultate. Dar de o eficiență remarcabilă a început să fie și filmul sportiv care și-a asumat rolul de îndrumător al antrenorilor și specialiștilor. În plus, el constituie un instrument de propagandă pentru diferitele ramuri sportive, de popularizare a exercițiului fizic în rîndul maselor.

În dorința de a pune la dispoziția cititorilor noi și interesante date despre filmul sportiv, ne-am adresat tov. prof. VIRGIL ANASTASESCU, din cadrul sectorului de propagandă al C.N.E.F.S.

— V-am ruga să ne vorbiți de începuturile filmului sportiv.

— La noi, filmul sportiv are o existență tînără. Din inițiativa C.N.E.F.S., a avut loc în anul 1966 o consfătuire cu conducerea Cinematografiei și atunci au fost trasate jaloanele viitoarei activități, stabilindu-se și modul în care se vor realiza filmele cu tematică sportivă, atît cele finanțate de C.N.E.F.S., cît și ale D.D.F. (Direcția difuzării filmului). Rezultatele nu au întîrziat. Pînă în prezent, C.N.E.F.S. a realizat 38 de filme cu tematică sportivă, de documentare, de popularizare și metodice, 14 diafilme cu caracter de instruire și 2 filme de desene animate. La baza tematicii acestor producții au stat obiectivele principale, în perioada corespunzătoare, ale mișcării sportive. Astfel, s-au realizat filme care au subliniat necesitatea practicării exercițiului fizic, folosirea mijloacelor larg accesibile, sportul de masă etc, din care reținem : „Mai sus, mai repede, mai puternic", „Este necesară mișcarea la copii ?", „Femeia și sportul", „Timpul care-ți aparține", „Culturism", „Stadioanele vă așteaptă". *O altă serie de filme se referă la tradițiile și succesele mișcării sportive din țara noastră :* „Campionii — mîndria țării", „Învingătorii", „Mexic '68", „Victorii de prestigiu", „Istoria boxului din România", „Rachete de argint — Țiriac, Năstase". *În sprijinul sportului școlar și universitar s-au realizat :* „Primii pași în sport", „Microbistul", „Minivolei", „Școala și sportul", „Gimnastică, fantezie" etc. *Pentru popularizarea unor sporturi, accentul deosebit s-a pus pe cele olimpice și anume :* „Pledoarie pentru box", „Echipajul-bob", „Schi", „Campionatele mondiale de lupte", „Stăpînire de sine", „Gimnastica sportivă" și *altele. Sîntem mai deficitari în privința filmului educativ, moralizator. În această direcție avem o singură peliculă :* „Spectatori și spectatori", *dar ne-am propus ca în viitor să abordăm mai profund această tematică.*

— Am aflat că filmul nostru sportiv a înregistrat cîteva performanțe la festivalurile internaționale.

— Da. Am participat la patru festivaluri unde, spre bucuria noastră, am obținut cîteva premii. Astfel, în 1967 la Oberhausen (R. F. a Germaniei) „Lecția de gimnastică" *a primit mențiune. După acel prim contact internațional a început o perioadă de muncă asiduă, iar rezultatele nu au întîrziat. La Grenoble (Franța) s-a obținut premiul CIDALC (Comitetul internațional de artă și literatură cinematografică) pentru* „Lupta la semicerc". *La Budapesta, s-a primit premiul pentru cel mai bun film de interpretare și educațiune fizică Kranj (Iugoslavia),* „Lupta la semicerc" *a înregistrat încă un succes : premiul pentru regie, iar* „20 de secunde" *(tir) premiul pentru scenariu. Putem spune fără exagerare, că filmul sportiv românesc a căpătat un prestigiu internațional binemeritat. În plus, premiile cucerite la Cortina d'Ampezzo, despre care s-a relatat într-alt număr al ziarului.*

— Deoarece realizarea acestor filme presupune munca unor specialiști din domeniul cinematografiei, ce ne puteți spune de colaborarea cu acest for ?

— Relațiile sectorului nostru cu cinematografia sînt bune. Sperăm ca această strînsă colaborare să dea și pe mai departe roade bogate, astfel ca filmul nostru sportiv să-și atingă țelurile pentru care a fost creat și — de ce nu ? — să obțină noi lauri la festivalurile internaționale. Dintre specialiștii cu care conlucrăm și de la care așteptăm realizări pe măsura talentului lor, remarcăm pe Andrei Blaier, Savel Stiopul, Ervin Sekler, Eugen Popiță, Florica Holban, Eugenia Guțu, Octav Ioniță, Lucian Bratu și Remus Nasta.

★

Am mulțumit prof. V. Anastasescu pentru documentatele explicații, convinși fiind că filmul sportiv românesc va înregistra noi succese, că el va deveni în și mai mare măsură un ajutor și un îndrumător pentru antrenorii și specialiștii din țara noastră, în răspîndirea ideii de mișcare în aer liber, de practicare a exercițiilor fizice și sportului.

Paul IOVAN

NOUA VEDETĂ A FILMULUI AMERICAN — un fost campion de atletism: Lee Brown

Acum 20 de ani, **Roscoe Lee Brown** era unul din semifondiștii de frunte ai atletismului american. Faptul că a cucerit de două ori titlul de campion al Statelor Unite în proba de 1 000 yarzi și că parcurgea distanța de 800 m sub 1:49,0 (rețineți acum 20 de ani!) ni-l recomandă suficient pentru ipostaza de sportiv pe care avea să o abandoneze, prea curînd, hotărîndu-se să se consacre exclusiv studiilor, la Lincoln University din Pennsylvania. Nu a trecut prea mult timp și Lee Brown avea să renunțe la studii, atras în mod irezistibil, de luminile rampei.

După ani de zile petrecuți pe scenă, în cadrul unei trupe oarecare, el a fost angajat la **„New York Shakespeare Festival", formație teatrală care reunește numai actori valoroși.**

Recent, Lee Brown a adăugat palmaresului său artistic o mare biruință : el interpretează cu mult succes, în ultimul film realizat de cunoscutul regizor William Wyler (film intitulat **„Tăcerea nu se cumpără")**, rolul unui negru din sudul Statelor Unite care își riscă viața opunîndu-se unui șantaj rasist.

Fotografia alăturată ni-l înfățișează pe Lee Brown într-o scenă dramatică a filmului realizat de Wyler.

PERFORMANȚE NEOBIȘNUITE

Lumea recordurilor

Ne-am învățat în lumea sportului cu orice record. Nimic nu ne mirã și uneori, din păcate, performanțe excepționale abia ne impresionează. Și, totuși, curajul neobișnuit și îndemînarea sportivă a japonezului care a coborît pe schiuri pe Everest a uimit lumea sportivă. Schiorul japonez *Iunhiro Miura*, în vîrstă de 37 de ani, a coborît panta abruptă de 3000 m de pe versantul sudic al Everestului, de la înălțimea de 7 780 m (Everestul are 8 848 m). Coborîrea pe schiuri a durat două minute și 20 de secunde. El a fost echipat cu două baloane de oxigen și trei parașute de frînare, una dintre ele salvîndu-i viața, cînd la trei sute de metri înainte de sosire o puternică rafală de vînt l-a trîntit în zăpadă.

Și fiindcă sîntem la schi, dar încă nu la schiul pe zăpadă, să menționăm recordurile neobișnuite realizate în schiul pe apă, care la noi este, încă, doar un mijloc de recreație sau de pregătire fizică pentru schiori.

Recordul de viteză în schiul nautic stabilit prin tracțiunea unui automobil pe țărmul mării, este de 140 km pe oră (francezul *Jean Parpette*), cel pe zăpadă fiind astăzi de 183 km pe oră. Amintim și noul record de durată, al celor doi suedezi, tot în schiul nautic — 13 ore și două minute. Vechiul record, cu numai două minute mai puțin.

Dar, nu numai schiul nautic stîrnește interesul, prin neobișnuitele sale recorduri, ci și ciclismul. Recent la Teleenciclopedie, am putut urmări cu emoție tentativa reușită de record a unui ciclist temerar, care a stabilit pedalînd tot timpul la numai doi centimetri în urma unei mașini speciale, deci cu antrenament mecanic, un aproape neverosimil record de 184 km pe oră. Tenacitatea și curajul omenesc erau încă o dată răsplătite.

Nu mai puțin surprinzător este recordul pe care-l amintea Cristian Țopescu în comentariul său de televiziune despre premiul de la Pardubice. De data aceasta nu mai este vorba de oameni, ci de cai. În lungime, peste riviere de apă sau garduri vii, ei pot sări peste 8 metri, iar în înălțime, deși pare aproape de necrezut, recordul mondial este de 2,47 m! Și nu uitați, un cal are aproape 450 de kilograme, iar cu omul care-l încalecă, peste 500 kilograme. Într-adevăr, un record neobișnuit și nu prea cunoscut în lumea sportului.

Știm cu aproximație, că yolele pe gheață sau pe nisip ating viteze de o sută de kilometri. Dar uitasem, în goana aceasta a avioanelor de a depăși de două, trei ori viteza sunetului și în zborul miraculos al navelor cosmice, cît mai este recordul de automobilism. Fapt nescuzabil, tocmai acum în era automobilului, cînd cei mici fac carting, iar cei mari aleargă ca nălucile pe „Jaguar", „Alfa Romeo" sau „Mercedes 700".

Pe o fișă, i-am găsit pe John Cobb (668 km pe oră) și pe Craig Breedlove (967 km). Cambell — tatăl și fiul — erau undeva departe, nedrept uitați („Blue Bird" — Pasărea albastră).

Dar tot pe o mașină cu nume asemănător — „Flacăra albastră" — mașină cu reacție, cu gaz natural lichefiat și hidrogen, automobilistul american *Gary Bagelich* a reușit acum două săptămîni un nou record mondial — 978,800 km/oră. El nu va putea fi omologat, fiindcă a doua tentativă, cerută de regulament, nu s-a mai putut executa din cauza unei defecțiuni. Dar granița unei mii de kilometri — cea mai mare viteză pe pămînt ! — altădată viteză de avion modern, perfecționat — este astăzi accesibilă automobilului. Și omului. Acestui om, pe care nimic nu-l tulbură și nimic nu-l poate opri din mersul lui spre stele !...

VIRGIL LUDU

CONCLUZII LA MONDIALELE '70

Lupta pentru supremație devine tot mai dîrză în gimnastică

Participarea echipelor reprezentative ale României la campionatele mondiale de gimnastică de la Ljubljana constituie, prin ea însăși, un moment important în istoria acestui sport, pentru că marchează reapariția selecționatelor noastre în marea arenă internațională. După cum se știe, la campionatele mondiale de la Dortmund (1966) am fost reprezentați doar de cîteva gimnaste, iar de la Jocurile Olimpice din Mexic gimnaștii au absentat cu desăvîrșire. Cum în gimnastică notele se acordă nu numai pentru execuție, ci și pentru... nume, e de la sine înțeles ce serioase prejudicii aduce unui sportiv sau unei echipe neparticiparea sa la marile concursuri internaționale, lipsa de contacte cu elita mondială, cu ochiul exigent al arbitrajului internațional.

Din aceste motive, ca și din altele, ce se referă strict la nivelul de pregătire a gimnaștilor români, nu puțini au fost cei ce au privit cu oarecare îngrijorare reapariția echipelor noastre la un campionat mondial, în marea bătălie pentru locurile de frunte ale ierarhiei internaționale. Acum, cînd rezultatele finale sînt prea bine cunoscute iubitorilor sportului, pe primul plan trecînd comentariile, a venit timpul să o spunem răspicat: atît echipa feminină (îndeosebi) cît și cea masculină au avut o participare onorabilă la marea întrecere de la Ljubljana, nume ca Ceampelea, Paula Ioan, Elisabeta Turcu, Petre Mihaiuc, revenind des în discuțiile specialiștilor, ale ziariștilor sportivi, ale arbitrilor. Este, după părerea noastră, lucrul cel mai important ce trebuie reținut din participarea gimnaștilor români la mondialele '70, care va constitui — sîntem siguri — stimulentul cel mai prețios pentru munca viitoare, pentru sprijinul ce urmează să-l acorde forurile răspunzătoare de destinele acestui sport.

În ce privește echipa feminină, locul 5 ocupat în lume este, pentru moment, cel mai bun la care ea poate aspira. Deocamdată nu se poate trece de „cei doi mari" care sînt reprezentativele Uniunii Sovietice și R.D. Germane, două școli ce-și vor disputa, în continuare timp de mulți ani locul prim în lume, pe o treaptă imediat următoare, situîndu-se selecționatele Cehoslovaciei și Japoniei. Asiaticele s-au apropiat vertiginos de nivelul maxim al sportivelor europene și doar 15 sutimi le-au lipsit în final japonezelor pentru a produce marea surpriză, urcînd pe treapta a treia a podiumului mondial.

În aceste condiții, este un fapt evident că locul ocupat de echipa română (într-o alcătuire susceptibilă de serioase îmbunătățiri în viitor) este onorabil și el reflectă în mod corespunzător meticuloasa pregătire efectuată, buna comportare de la Ljubljana. Băieții s-au situat pe locul 8 în clasamentul final. Dat fiind însă numărul mare de echipe cu aspirații la primele locuri în lume, concurența deosebit de dîrză de la mondiale, ardoarea cu care fiecare gimnast și-a apărat șansele, fac ca acest loc să poată fi socotit bun, în concordanță cu nivelul de pregătire și cu comportarea din concurs a sportivilor români. Ar fi fost posibil, în cea mai bună situație, ca echipa noastră să obțină locul al șaptelea, pentru care i-a lipsit doar un punct! Poate că tocmai acest fapt îi va mobiliza mai mult pe gimnaștii români, le va da încredere în posibilitățile lor de concurs și de întrecere cu echipele apropiate valoric. Japonezii manifestă actualmente o supremație netă pe plan mondial, locul al doilea aparține incontestabil echipei U.R.S.S., în timp ce un alt grup de echipe — R.D.G., Polonia, Elveția, S.U.A. — alcătuiește eșalonul următor. Prin retragerea lui Cerar, echipa iugoslaviei va pierde pe omul care i-a asigurat locul 4 la mondiale, urmînd a intra în plutonul ce cuprinde, între altele, echipele României, Cehoslovaciei Ungariei și R.F. a Germaniei.

Dar despre participarea echipelor reprezentative ale României la campionatele mondiale de la Ljubljana, despre semnificația rezultatelor obținute și măsurile ce trebuie întreprinse pentru o și mai bună reprezentare internațională, în viitoarele numere ale ziarului nostru.

Constantin MACOVEI

sportul în lume

Superba călăreață engleză Anne Drummond-Hay, pe „Mereley", s-a clasat pe primul loc într-o nouă probă de obstacole din cadrul C.H.I.O. de la Amsterdam. Iat-o (în fotografie) trecînd un dificil obstacol.

Telefoto: A.P.-AGERPRES

TELEX

Cu prilejul unui concurs atletic care a avut loc la Budapesta, Ferenc Tegla a stabilit un nou record maghiar în proba de aruncarea discului — 65,30 m.

■

În cadrul campionatului unional de fotbal, Torpedo Moscova a învins cu scorul de 2—1 formația Zenit Leningrad, iar S.K.A. Rostov pe Don a terminat la egalitate: 0—0 cu Spartak Ordjonikidze.

■

Concursul de pentatlon, desfășurat la Viena, a fost cîștigat de cunoscuta atletă austriacă M. Sykora, care a totalizat 4 531 puncte.

■

La Milano, în meciul amical internațional de hochei pe gheață dintre reprezentativele Italiei și Franței, victoria a revenit sportivilor italieni cu scorul de 4—3 (3—1, 1—2, 0—0).

BRUNO ARCARI ȘI-A PĂSTRAT TITLUL

La Genova, boxerul italian Bruno Arcari, campion mondial la categoria ușoară (clasa juniori), și-a păstrat titlul, învingîndu-l prin K.O. în rundul 3 pe șalangerul său, brazilianul Raimundo Dias. Brazilianul a rezistat eroic două reprize însă „contrat" în repriza următoare nu a mai putut relua lupta în timpul regulamentar.

ÎN CAMPIONATUL EUROPEAN DE FOTBAL

AUSTRIA — ITALIA 1-2 (1-2)

VIENA 31 (prin telefon). Pe Wiener Stadion, în fața a 60 000 de spectatori, s-a disputat sîmbătă după amiază, în cadrul campionatului european, meciul de fotbal dintre selecționatele Austriei și Italiei. Victoria a revenit echipei oaspe, care a cîștigat cu 2—1 (2—1). La fluierul arbitrului olandez Van Ravens, au apărut următoarele formații:

AUSTRIA: Koncilia (min. 46 Rettensteiner), Smidradner, Sturmberger, Hof, Pumm, Starek, Parits, Hickesberger, Kreuz, Ettmayer, Redl.

ITALIA: Albertosi — Burgnich, Facchetti, Bertini, Rosatto, Cera, Domenghini, Rivera, Mazzola, De Sisti, Riva.

Scorul a fost deschis de italieni, prin De Sisti (min. 27). Două minute mai tîrziu austriecii au egalat prin Parits, care a expediat în poartă o lovitură liberă de la 20 de metri. Golul victoriei a fost realizat de Mazzola în min. 34. De remarcat că în min. 75 Gori l-a înlocuit pe Riva, accidentat grav la o ciocnire cu un adversar. În min. 86 Albertosi a apărat o lovitură de la 11 metri executată de Ettmayer.

CUPLUL ȚIRIAC — NĂSTASE ÎN FINALĂ LA ABERAVON

CARDIFF 31. — Turneul internațional de tenis de la Aberavon a continuat cu semifinalele de dublu. Cuplul român Ilie Năstase—Ion Țiriac a învins cu 6—4, 12—10 perechea engleză Peter Curtis—John Paish. În finală tenismanii români vor întîlni pe englezii John Clifton și Paul Hutchins, învingători cu 6—1, 6—4 în fața perechii Tom Gorman (S.U.A.)—John Alexander (Australia).

Finala probei de simplu masculin se va disputa între cehoslovacul Vladimir Zednik și englezul Gerald Battrick. În semifinale: Zednik—Lloyd 6-2, 7—9, 6—2; Battrick—Hutchins 6—4, 6—3.

În finala probei de simplu femei s-au calificat două jucătoare engleze: Ann Jones și Virginia Wade.

SCHIMB DE ȘTAFETĂ LA *l'Equipe*

Un schimb de ștafetă s-a produs, acum cîteva zile, în cadrul unei echipe de slujitori ai scrisului, membrii redacției cotidianului sportiv al Franței, prestigiosul ziar „L'Equipe". După 15 ani de activitate la cîrma gazetei, și-a anunțat retragerea fostul ei redactor șef, Gaston Meyer. El părăsește munca de conducere a unui organ de presă care a înregistrat succese deosebite în propropaganda făcută sportului, atît în Franța, cît și dincolo de hotarele ei. noul redactor șef al ziarului francez de sport este EDUARD SEIDLER.

Gaston Meyer a fost de mai multe ori oaspetele țării noastre, cu prilejul marilor competiții găzduite de Bucureștiul sportiv. El a avut adesea cuvinte de caldă apreciere pentru dezvoltarea deosebită pe care au luat-o educația fizică și sportul în România, ca și prezențele tot mai marcate ale sportivilor ei în întrecerile supreme ale Jocurilor Olimpice.

Ca o recunoaștere deplină a meritelor sale profesionale și etice, lui Gaston Meyer *i-a fost acordată — în cadrul unei ceremonii oficiale, care a avut loc la Paris, la sediul Secretariatului de stat pentru problemele tineretului și sportului — înalta distincție a statului francez, Crucea de cavaler al Legiunii de onoare.*

DOI ROMÂNI PARTICIPĂ LA „CUPA MONDIALĂ" LA GOLF

Între 12 și 15 noiembrie se vor desfășura la San Isidro (Argentina), lîngă Buenos Aires, întrecerile „Cupei Mondiale" la golf.

La tradiționala întrecere a celor mai buni jucători de golf VOR LUA PARTE ȘI REPREZENTANȚII ȚĂRII NOASTRE, PAVEL TOMIȚA ȘI DUMITRU MUNTEANU.

ÎNTÎLNIRI DE TENIS INTER-ȚĂRI

La Oslo, în cadrul competiției de tenis „indoor", rezervată echipelor europene, întîlnirea Norvegia — Polonia s-a încheiat cu scorul de 4—1 în favoarea oaspeților.

La Bayonne a început întîlnirea dintre selecționatele Franței și Iugoslaviei. După prima zi de întreceri scorul este de 2—0 pentru gazde. J. B. Chanfreau l-a întrecut cu 6—3, 6—4 pe Nikola Spear, iar Georges Goven a cîștigat cu 6—3, 6—4 în fața lui Zeliko Franulovici.

HANDBALIȘTII BULGARI ÎN TURUL II AL C. C. E.

La Luxemburg s-au întîlnit în meci retur contînd pentru „Cupa campionilor europeni" la handbal echipele masculine H. O. Dudelange și V.I.F. Dimitrov Sofia. Handbaliștii din Luxemburg au obținut victoria cu scorul de 12—9 (7—6). Pentru turul următor al competiției s-a calificat echipa bulgară, învingătoare în primul joc cu 20—15.

CAMPIONATELE NAȚIONALE DE BOX

Rezultate tehnice

Gala a VII-a

CAT. UȘOARĂ. **N. Streașină** (Tract. Bv.) b.ab. 2 **V. Dumitriu** (Met. Sv.), **Gh. Roșca** (I.S.C. Turzii) b.p. **I. Armie** (C.S.M. Sibiu), **Gh. Bădoi** (Rapid) b. ab. 2 **A. Popescu** (Chimia Sv.), **C. Cuțov** b.p. **N. Păpălău** — ambii de la Dinamo Buc., **Antoniu Vasile** (Dinamo Buc.) — b.ab. 2 **Șt. Mihalcik** (Motorul Arad), **A. Iacob** (Voința Buc.) b. neprez. **I. Golgojan** (Met. Tr. Severin), **M. Teofil** (Voința Buc.) b.p. **Gh. Jipa** (A.S.A. Bacău), **P. Dobrescu** (Dinamo Buc.) b. k.o. 2 **N. Paraschiv** (Rapid).

CAT. MIJLOCIE. **H. Stump** (Met. Buc.) b.p. **I. Giurcă** (Dinamo Buc.), **I. Petrea** (Dinamo Bv.) b.ab. 3 **C. Cojocaru** (Trotușul **Gh. Gheorghiu-Dej**), **N. Moț** (Motorul Arad) b.p. **Gh. Man** (C.S.O. Baia Mare), **V. Teuceanu** (Rapid) b. neprez. **Fr. Saigo** (Voința Cluj), **M. Văcaru** (Dinamo Brașov) și **I. Petre** (Progr. Brăila) descalificați, **I. Olteanu** (Dinamo Buc.) b.p. **M. Călin** (C.F.R. Craiova), **N. Manița** (Oțelul Galați) b. ab 3 **Șt. Pîrvu** (S. N. Oltenița), **A. Năstac** (Steaua) b.ab 2 **M. Drăgulici** (Met. Tr. Severin).

Gala a VIII-a

CAT. SEMIMUSCĂ: **M. Lumezeanu** (Steaua) b.p. **V. Budulici** (Dinamo Brașov), **P. Ganea** (Progr. Brăila) b.p. **Gh. Cristea** (Metalul Buc.), **V. Drăgan** (Steaua) înv. ab. 2 **N. Iovănescu** (U. M. Timișoara), **A. Mihai** (Farul C-ța) b.p. **St. Receanu** (ASA Tg. Mureș).

CAT. PANA: **N. Giju** (Steaua) b.p. **V. Kiss** (Voința Cluj), **C. Buzuliuc** (Steaua) înv. k.o. 2 **N. Toma** (St. Roșu Brașov), **O. Amăzăroaie** (Trotușul **Gh. Gheorghiu-Dej**) b.p. **C. Stanef** (Progr. Buc.), **P. Nedelcea** (CSM Reșița) cîștigă prin neprezentarea lui **A. Mocanu** (Constructorul) Buzău.

CAT. MIJLOCIE MICĂ: **I. Covaci** (Dinamo Buc.) înv. k.o. 2 **Gh. Stanciu** (Celuloza Călărași), **I. Stoica** (Dinamo Brașov) înv. desc. 3 **Gr. Mihoc** (CFR Timișoara), **V. Bute** (Oțelul Galați) b.p. **Gh. Enculescu** (Crișul Oradea), **P. Tănase** (Nicolina Iași) b.p. **N. Nicolae** (Metalul Buc.), **Al. Tîrboi** (ASA Cluj) b.p. **D. Sinăuceanu** (Metalul Suceava), **Gh. Călin** (Nicolina Iași) înv. ab. 1 **V. Mîrza** (CSM Cluj), **D. Mihalcea** (Dinamo Buc.) b.p. **T. Nicolae** (Metalul Buc.), **E. Constantinescu** (Electroputere Craiova) b.p. **I. Györffy** (Dinamo Buc.).

seara

Deși dansul lui Dumezeanu n-a reușit să atingă suplețea avută în primul tur — el fiind obligat în șase rînduri să accepte schimburile dure și ținerile reciproce cu stîngaciul V. Budulici — calificarea sa în faza superioară a competiției s-a produs fără dificultăți. Dacă el va accepta semidistanța în disputa ce o va susține cu fostul campion național Petre Ganea (care, aseară, a oferit asistenței o splendidă lecție de luptă corp la corp), sarcina judecătorilor la elaborarea verdictului va fi, cu siguranță, ingrată.

Lipsit de fair-play în fața talentatului dar plăpîndului N. Iovănescu, Drăgan — căruia arbitrul constănțean Ali Rișat i-a administrat un just avertisment pentru lovire cînd adversarul manifesta o evidentă renunțare la continuarea ostilităților (luciditate ce o așteptam, în primul rînd, de la antrenorul său) — pleacă spre semifinale, cu numai o repriză de box suportată pînă acum, mult avantajat față de A. Mihai, pentru care meciul de aseară a fost o grea încercare. Fostul elev al lui Angelo Sîrbovan (Baia Mare) electricianul St. Receanu a fost la un pas de a oferi prima surpriză.

De surpriză s-a apropiat și mai mult pana V. Kiss, căruia — dacă nu i s-ar fi pus în spinare avertismentul din prima repriză, dictat cu larghețe de arbitrul polonez Popiolek —, o victorie la N. Giju i-ar fi încununat de minune perseverența (Giju a fost k.d. în repriza secundă). Cu o victorie contestată de public, Giju a obținut dreptul de a încrucișa mănușile, în semifinale, cu colegul său de sală C. Buzuliuc, autorul unei contre magistrale, care i-a permis să coboare din ring învingător după numai 5 minute de luptă cu N. Toma. În cele mai dîrze, disputate și dramatice încleștări ale serii suprizele au căzut, totuși: Amăzăroaie l-a învins (decizie: 3—2) pe C. Stanef, iar Ermil Constantinescu l-a eliminat pe campionul Ion Györffy (tot cu 3—2). Întrecerea mijlocilor mici, inaugurată de k.o.-ul lui Covaci, promite noi surprize.

Gh. ILIUȚA

O repriză cu...

GH. FIAT

— Ocupați locul pe care stă în mod obișnuit antrenorul echipei naționale, Ion Popa. În absența lui vă rugăm să ne vorbiți despre nivelul tehnic al galelor și ce boxeri ați remarcat, cu excepția celor cunoscuți?

— Nivelul tehnic este cel scontat. Adică satisfăcător. Pentru mine, o surpriză deosebit de plăcută o constituie provincia, care a prezentat, la multe categorii, sportivi ce luptă de la egal la egal cu fruntașii. Dintre boxerii mai puțin cunoscuți, dar de care, cu siguranță, vom mai auzi, am reținut: semimusca **Șt. Receanu**, musca **Th. Chirilă**, cocoșul **M. Grigore** și semigreii **I. Chifu** și **Al. But**. (p. iv.)

8.9.10...out!

● În box, ultima repriză are o importanță covîrșitoare în stabilirea învingătorului. La marile competiții, la campionatele europene sau la Jocurile Olimpice, ultimul rund a jucat și va juca un rol primordial în optica oficialilor. Era de așteptat ca doi arbitri cu vechi state de servicii; I. Ceaureanu și M. Zamfirescu, să fi cunoscut acest principiu și să-l aplice întocmai la meciul Kiss—Dumitrașcu.

● *Boxerul de cat. semigrea* Ion Fugaru *(Minerul) este primul pugilist din Lupeni, care a participat vreodată la finalele campionatelor naționale ale seniorilor. Felicitări.*

● Cîțiva boxeri irresponsabili și lipsiți de respect față de antrenorii lor: *C. Dobrescu* (Voința Ploiești), *P. Petrescu* (ASA Cluj) și *Liviu Ghețea* (Voința Satu Mare), care nu s-au mai prezentat, au dat bir cu fugiții sau au venit la cîntar cu surplus de greutate, fiind eliminați. Cine plătește cheltuielile pentru pregătirea acestor boxeri-turiști și călătoria lor la București?

● *Arbitrul orădean* P. Mihelfy *deține un original record. Deși în vîrstă doar de 43 de ani, Mihelfy a arbitrat la 27 ediții ale campionatelor naționale (seniori și juniori). Fără îndoială, o performanță.*

● *Ștefan Băiatu,* care a făcut clipe grele fostului campion național *P. Ganea,* este în vîrstă de 18 ani și lucrează ca electrician la I.C.M.P. Antrenorul său *L. Ambruș* (CFMB) a declarat că în viitor Băiatu va evolua la categoria superioară: muscă.

● *Greul sibian* Al. Prohor, *boxerul cu genunchieră, are o a doua și mare pasiune. El joacă rugby cu succes în echipa C.S.M. Sibiu (linia a doua). Prohor ne-a asigurat că nu întrebuințează procedeele pugilistice atunci cînd își aruncă cele 95 kg în alcătuirea grămezii...*

● **Potrivit regulamentului AIBA, ar fi trebuit să se procedeze la o nouă tragere la sorți la cat. până, pentru că un boxer (C. Buzuliuc) fusese scutit de un tur datorită sorților iar a doua oară a cîștigat prin neprezentarea adversarului** (L. Ghețea).

● Tudor Ghirilă, cel mai tînăr și cel mai aplaudat boxer de pînă acum, a început sportul său favorit de la vîrsta de 13 ani, cînd avea doar... 32 kg. El a urmat primele lecții cu antrenorul E. Fürész, iar mai tîrziu a fost pregătit, tot la „Tînărul dinamovist", de Ion Pintea. Chirilă, un autentic talent, este de profesie lăcătuș mecanic.

Paul OCHIALBI

CIOCÂLTEA, GHEORGHIU, GHINDA ȘI GHIȚESCU ÎN PLUTONUL FRUNTAȘ

Finala intră în cea de-a doua jumătate a desfășurării sale cu piramida valorilor șahiste naționale meticulos așezată.

Liderul **Ciocâltea**, campionul „en titre", menține după runda a 11-a (remiză cu Neamțu) avantajul de un punct, destul de fragil dacă ținem seama de faptul că îl așteaptă, în zilele următoare, confruntările decisive cu Ghițescu și Gheorghiu. Acesta din urmă îl secondează pe fruntaș, după victoria rapidă obținută la Buza.

O zi foarte fructuoasă, soldată cu 2 puncte, a avut tînărul **Mihai Ghinda**, una din revelațiile turneului. El a cîștigat dimineața întrerupta cu Mugureanu, iar după-amiază l-a învins pe Tratatovici. Ghinda are, în continuare, cea mai ușoară „serie" dintre toți fruntașii și dacă va juca la valoarea arătată pînă acum, poate amenința chiar și titlul de campion.

Ghițescu a remizat (prudent) cu Georgescu, nedorind să forțeze șansa după 3 victorii consecutive.

Alte rezultate: Kertesz — Pavlov 0—1, Reicher — Vaisman 1—0, Ghizdavu — Ungureanu 1—0, Solomonovici — Bena, Ilijin — Segal — remize (runda a 11-a); Buza — Segal 1—0, Tratatovici — Joița 1—0, Vaisman — Kertesz 0—1, Bena — Buză — remiză (partide întrerupte).

ÎN CLASAMENT: Ciocâltea 8½, Gheorghiu, Ghinda 7½, Ghițescu 7, Ghizdavu, Ilijin 6½, Pavlov 6 etc.

Astăzi se joacă runda a 12-a.

V. CH.

ZIG ZAG fotbalistic

STATISTICA ELOCVENTĂ

Poliția criminală din mai multe țări occidentale a constatat că în zilele campionatului mondial din Mexic, numărul crimelor comise a descrescut aproximativ la jumătate. Au scăzut deosebit de mult spargerile și furturile de automobile. Concluzia statisticienilor de la „Interpol" arată, se pare, că fiecare al doilea client al poliției judiciare este și un pasionat suporter al jocului de fotbal.

Ar fi, desigur, greșit de a trage de aici concluzii dezavantajoase pentru jocul cu balonul rotund. Căci în definitiv cu ce este vinovat fotbalul dacă printre adepții săi se găsesc și destui răufăcători?

Mai bine să se joace cît mai mult fotbal!

VICTIMA LUI RIVA

Luigi Riva a devenit prietenul lui Danilo Piroddi (9 ani). Venit să asiste la antrenamentul lui Cagliari pe stadionul Olimpic din Roma, băiețelul a fost lovit de un șut de la 30 de metri al lui Riva, care a fracturat brațul „tifosului". Afectat de acest accident, marele fotbalist a făcut o vizită la spital victimei sale involuntare, obținînd de la medici autorizația ca Danilo să asiste la meciul cu A. S. Roma. În cursul jocului Riva a marcat un gol, spre marea bucurie a suporterului său care-i este acum și bun prieten.

În fotografie: Riva în vizită, la spital.

BILANȚ „CUPE EUROPENE" (1)

Prima manșă a turului al doilea din cupele europene (a campionilor, cupelor și tîrgurilor) s-a soldat cu un număr de 21 de victorii pe teren propriu (70%), un meci nul și 8 victorii în deplasare (26%). Cele mai frecvente scoruri: 1—0 de 8 ori, 2—0 de 6 ori, 2—1 și 3—0 de 4 ori. Au fost marcate în total 82 de goluri (media: 2,73 de joc). Pe competiții: 25 goluri (media: 3,12) în Cupa campionilor, 18 goluri (media: 2,25) în Cupa cupelor, 39 goluri (media: 2,78) în Cupa tîrgurilor.

Dintre țări, cel mai bun bilanț l-a realizat Anglia, din care cinci echipe au terminat victorioase (două în deplasare), una a făcut meci nul în deplasare, iar o opta a pierdut la scor, și nu mai are nici o șansă de calificare, la 4 noiembrie. De asemenea, un bilanț bun au și Olanda și Belgia ale căror echipe (cîte 3 la număr) au obținut numai victorii și încă la diferențe care le asigură prima șansă de a juca în turul următor.

EVOLUȚIA AȘEZĂRII JUCĂTORILOR

Sistemul clasic implica plasarea jucătorilor pe teren după formula: 1—2—3—5.

Evoluția a continuat ajungîndu-se ulterior la: 1—3—3—4.

Nici aceasta nu a satisfăcut, pentru că mai tîrziu am văzut jucătorii așezați astfel: 1—3—4—3.

N-a trecut mult timp și s-a recurs la o altă așezare: 1—4—2—4.

Iar recentul campionat mondial a oferit și o formulă schimbată cu mai mulți jucători retrași spre propria lor poartă: 1—4—4—2.

Rămîne doar să se ajungă la primul sistem, dar inversat: 1—5—3—2.

Sau chiar la o și mai masivă apărare a porții: 1—6—3—1 sau... 1—10!

Ca echipele să fie sigure că au protejat bine poarta lor.

INCĂ UN MARE FOTBALIST SE RETRAGE

După 22 de ani de carieră sportivă, fotbalistul Djalma Santos, în vîrstă de 42 de ani, a anunțat că la sfîrșitul anului se va retrage din activitatea competițională. Santos a fost recent angajat ca jucător și antrenor al echipei Atletico Paranense, unde a activat în ultimul timp. El a jucat de 100 de ori în naționala Braziliei. Djalma Santos își va face oficial retragerea în prima săptămînă a lunii decembrie, cînd echipa sa va întîlni formația Fulminense din Rio de Janeiro.

GOL PRIN... RADIO

Sportul cu balonul rotund intră în era științei? S-ar părea că da, cel puțin dacă se ține seama de faptul că jucătorii au acum posibilitatea să poarte în ureche un mini-receptor de radio, în timp ce antrenorul le dă sfaturi de pe tușă printr-un microfon.

Experiența a fost deja întreprinsă de Bill McGarry, managerul clubului englez Wolverhampton Wanderers, în cursul unei partide susținute de echipa sa de juniori. Ea a atras reacția federației engleze de fotbal care a cerut să-i fie înaintată un raport scris, dar oficialitățile nu s-au pronunțat încă dacă există regulă care să interzică acest sistem.

„Am jucat împotriva echipei de juniori a clubului Leicester City — a declarat Mc Garry — **și am reușit să înscriem un gol minunat prin... radio. I-am dirijat în fiecare clipă pe jucătorii aflați în posesia mingii, spunîndu-le cui să paseze și s-a ajuns într-o situație în care portarul advers nu mai avea nici o șansă de a interveni. A fost un gol de vis"...**

Referindu-se la aceasta, un purtător de cuvînt al federației engleze de fotbal a declarat: „Există o prevedere regulamentară care stipulează că jucătorii nu trebuie să fie sfătuiți de pe marginea terenului. Presupun că aceasta se aplică și în cazul citat".

O BOALĂ MISTERIOASĂ

O suspectă îmbolnăvire în masă s-a petrecut recent în rîndurile spectatorilor ce au urmărit meciul de fotbal dintre echipele irlandeze Glenfield și Hogarty. La pauză, peste 30 de spectatori se simțeau rău și au trebuit să primească îngrijiri medicale. Intoxicație? Epuizare nervoasă? Medicii chemați la fața locului s-au aflat în fața unei enigme. Într-adevăr, după cum a declarat unul dintre ei, „după terminarea partidei toți spectatorii bolnavi s-au simțit din nou bine, fără ca să fi putut constata nici un motiv anume al acestui fenomen".

Întîmplarea a prilejuit unuia din ziarele locale următorul comentar: „Dacă lucrurile se prezintă într-adevăr așa, atunci trebuie să considerăm că spectatorilor le-a venit rău din cauza jocului celor două echipe. Este singura explicație plauzibilă".

-ultimele știri-ultimele rezultate-ultimele știri-

AJAX — P. S. V. EINDHOVEN 1—0 ȘI WOLWERHAMPTON — LIVERPOOL 0—2

Peste 50 000 de spectatori au urmărit pe stadionul din Amsterdam meciul restanță din campionatul olandez de fotbal dintre echipa locală Ajax și formația P.S.V. Eindhoven. La capătul unui meci echilibrat, fotbaliștii de la Ajax au cîștigat cu scorul de 1—0 (0—0) prin golul marcat în minutul 70 de Muhren.

În campionatul englez: Wolwerhampton — Liverpool 0—2.

POLONIA — ROMÂNIA 7—4 LA HOCHEI (JUNIORI)

Echipa de hochei (juniori) a României a susținut primul joc în Polonia, întîlnind formația similară a țării gazdă. La capătul unei partide animate, tinerii hocheiști polonezi (cîștigători ai unei grupe a Campionatului european de anul trecut) au obținut victoria cu scorul de 7—4 (2—2, 4—1, 1—1).

CAMPIONATELE MONDIALE DE GIMNASTICĂ 1974 — LA VARNA

În cadrul lucrărilor Congresului federației internaționale de gimnastică de la Ljubljana s-a stabilit ca întrecerile campionatelor mondiale de gimnastică din anul 1974 să fie organizate de federația din Bulgaria în orașul Varna. Campionatele europene se vor disputa anul viitor la Minsk (feminin) și Madrid (masculin).

Redacția și administrația: str. Vasile Conta nr. 16; telefoane: centrală 11 10 05, secția corespondenți 11 51 09, interurban 72 și 286; telex: sportrom bue, 180. Tiparul: I. P. „Informația", București 40368

— FOTBAL —

DINAMO BUCUREȘTI 4(2)
U.T.A. 1(0)

VICTORIE INDISCUTABILĂ

Ce s-ar fi întîmplat dacă Axente, singur cu Constantinescu în minutul 5, n-ar fi greșit ținta? Ce s-ar fi întîmplat dacă Doru Popescu, două minute mai tîrziu, n-ar fi trimis mingea — respinsă la un șut violent a lui Dinu — în bara exterioară, și ar fi marcat? Dar, mai ales, ce s-ar fi întîmplat dacă țișnirea de sprinter a lui Dumitrache (min. 31), dintr-o poziție suspectă de ofsaid, nu s-ar fi încheiat cu golul validat de arbitrul Rainea?

Pentru ca într-o repriză cu îndelungi tatonări (primele 25 de minute), cu spaime reciproce, aceste trei situații au decis soarta meciului. O dată deschis scorul, campionii, acuzînd un moral labil, au dat posibilitate dinamoviștilor să sprinteze irezistibil spre victorie. Aceștia au avut în triunghiul Sălceanu—Dumitrache—Radu Nunweiller suprafața vervei și incisivității, în Dinu o energie eliberată din chingile postului de fundaș și în Nelu Nunweiller — în ciuda redebutului sub semnul traculuí — un capital moral. Astfel, în min. 36, Sălceanu, lansat pe extrema dreaptă, centrează lung, cu boltă, peste întreaga apărare adversă, la Haidu, aflat în careul mic, dar acesta trimite cu capul mingea peste poartă. Două acțiuni consecutive Radu Nunweiller—Dumitrache (min. 43 și 44) au atributul fineței tehnice, dar voléul ultimului a trecut de puțin pe lîngă poarta lui Gornea. Simțind parcă cum — dinspre tușă — bate vîntul înlocuirii sale, Doru Popescu, care frînase pînă atunci tot ce coechipierii săi lansau pe firul cursivității pînă la el, a înscris chiar în finalul primei reprize dintr-un unghi dificil, surprinzîndu-i pe toți: adversari, coechipieri. Gol cu greutate, însă, pentru că Dinamo a intrat la cabine cu un scor asigurător.

Și dacă scorul ar fi luat cu adevărat proporții în repriza secundă, n-ar fi fost de mirare întrucît, practic, s-a jucat la o singură poartă, cea a arădenilor. Minute în șir după reluare, mingea a parcurs traiectoriile cele mai diverse spre buturile lui Gornea, apărarea oaspeților fiind complet depășită de șarjele lui Dumitrache, Sălceanu, Radu Nunveiller, Haidu și chiar Dinu. Acesta din urmă a și mărit scorul în minutul 53, apărînd la momentul oportun în fața porții lui Gornea și fructificînd o pasă „trasor" a lui Radu Nunweiller. Apărării echipei campioane, ușor dislocabilă în meciul de ieri, nerămînîndu-i decît să mai spere în Gornea, bare și... noroc. E adevărat că de la... arbitru U.T.A. își luase gîndul, după ce la deschiderea scorului a contestat, zadarnic, poziția lui Dumitrache. Dar iată că tocmai arbitrul N. Rainea a determinat numărul golurilor dinamoviste. După ce la golul 4 (min. 56 — Lereter, împins în prealabil de Dumitrache, face hent în careu) a acordat penalty în loc de fault, a anulat — probabil compensatoriu — excelenta acțiune din min. 68: Radu Nunweiller recuperează balonul, îl protejează cu dezinvoltură într-o cursă prelungită (ca multe altele în acest meci), îl deschide printre Lereter și Pojoni pe Dumitrache, lansat, și, deși șutul decis al acestuia din urmă trimite mingea în plasa lui Gornea, golul este anulat sub pretext de ofsaid.

Astfel încît în această repriză numai golurile lui Dinu și Domide (acesta din urmă a înscris în min. 73, atunci cînd Dinamo se juca cu adversara sa precum pisica cu șoarecele...) n-au stîrnit discuții.

Se poate spune, deci, că prin maniera în care a acționat — joc în mișcare, pe alocuri spectaculos, un „mijloc" inepuizabil și un plus de de incisivitate — Dinamo a obținut o victorie indiscutabilă, satisfacție meritată, dar unele goluri au fost discutabile...

Paul SLAVESCU

Stadion Dinamo, teren bun, timp excelent, spectatori aproximativ 15 000. Au înscris: DUMITRACHE (min. 31 și 56 din penalty), DORU POPESCU (min. 45), DINU (min. 53) și DOMIDE (min. 73). Șuturi la poartă: 26—10 (pe poartă 12—2), raportul cornerelor: 9—6.

DINAMO: Constantinescu 8 — Cheran 7, Stoenescu 8, L. Nunweiller 7, Deleanu 6, Dinu 9, Radu Nunweiller 9, Sălceanu 8 (min. 75 Mustățea), Doru Popescu 6, Dumitrache 9, Haidu 6 (min. 73 Nuțu).

U.T.A.: Gornea 7. — Calinin 6, Lereter 6, Pojoni 7, Broșovschi 6, Petescu 5, Domide 8, Dumbrean 6, Axente 7, Dembrovschi 4 (min. 55 Sima 5), Fl. Dumitrescu 7.

A arbitrat N. RAINEA (Bîrlad) ★★★, ajutat la linie — slab — de R. Cocoi și bine de Gh. Manole (din Constanța).

Trofeul Petschovschi (pentru public): 9.

La tineret-rezerve: Dinamo-U.T.A. 0—0.

Derby-ul n-a fost derby...

(Urmare din pag. 1)

joc — creînd „moriști" și „carusele" care hărțuiesc apărările pînă cînd cedează.

Secundo: deși avea și pînă acum lotul cel mai select (nominal și valoric), în echipa dinamovistă s-a reînșurubat abia ieri o piesă cardinală — fundașul libero.

Deși n-a jucat ca și pe vremea cînd i se zicea „Nunweiller cel Mare", fostul internațional a adus în apărare liniștea și vechea siguranță a acestei echipe, permițîndu-ne anticiparea că structura mașinăriei „11"-lui dinamovist se va întări considerabil în viitoarele etape.

Aducînd și beneficiul „eliberării" lui Dinu, care a zburdat pe tot cîmpul de joc, fiind — și în fazele de apărare și în cele de atac — un model de jucător centrocampist, prezența lui Nunweiller III poate să constituie „cheia" unor performanțe viitoare ale echipei.

Legînd — în sfîrșit — ziua de ieri de cea de miercuri, sperăm că această sîmbătă va declanșa mai aprig (din motive comune dar și... deosebite) ambițiile celor două echipe, pe care le-am dori în „zi de grație" în fața redutabilelor echipe Steaua roșie Belgrad și F. C. Liverpool.

O EXPERIENȚĂ VALOROASĂ

CONCURSUL „PLAIURI SUCEVENE" — LA A IV-a EDIȚIE

În cele aproape 100 de comune și sate din județul Suceava activitatea sportivă a cunoscut, în ultimii ani, o deosebită amploare. În afara elevilor școlilor care sub îndrumarea profesorilor de educație fizică sînt antrenați în diverse competiții, tinerii din întreprinderi agricole de stat și din C.A.P.-uri, cei din întreprinderile pentru mecanizarea agriculturii, constituiți în asociații sportive sătești și-au găsit în exercițiile fizice un excelent mijloc de reconfortare. Acesta a fost punctul de plecare al unei competiții care avea să devină tradițională: „PLAIURI SUCEVENE". Inițiatori: Comitetul județean U.T.C. și Comitetul pentru cultură și artă, în colaborare cu Consiliul județean pentru educație fizică și sport. Întrecerea și-a închelat, recent, a IV-a ediție. O scurtă retrospectivă ne oferă cîteva elemente edificatoare în ceea ce privește succesul de care ea s-a bucurat. Pînă acum patru ani nu se putea vorbi, în județul Suceava, de existența unei baze materiale a sportului sătesc. Acum, în numeroase localități, tineretul are la dispoziție stadioane, popicării acoperite, piste de atletism. Concursul „Plaiuri sucevene" a declanșat o adevărată întrecere, a mobilizat organele locale de stat, organizațiile U.T.C., conducerile întreprinderilor, într-o susținută acțiune patriotică. La Moldovița a fost amenajat un teren de fotbal cu tribună acoperită, cu toate anexele necesare (vestiare și dușuri, camere pentru arbitri și jucători etc.), un teren de volei și o popicărie. A fost suficient ca vecinii locuitorilor din Moldovița, tinerii din Frasin să se deplaseze aici, cu ocazia unei faze a „Plaiurilor sucevene", pentru ca inițiativa să fie însușită și de ei. După scurt timp, în vatra comunei Frasin se amenajează terenuri de fotbal, handbal și volei. Reacția „în lanț" a continuat: au apărut amenajări sportive la Vama, la Fundu Moldovei, la Dolhasca, Liteni, Molid.

Acesta ar fi, deci, un prim cîștig — și nu este de loc mic — al introducerii competiției „Plaiuri sucevene". Am asistat, apoi, an de an, la o diversificare a ramurilor sportive practicate de tineri. Dacă la început se juca numai fotbal, acum în toate comunele există echipe de volei, de handbal; atletismul are adepți înfocați, iar ciclismul, oina și trîntele nu lipsesc din programul nici unei competiții. De altfel acestea sînt disciplinele sportive la care s-au întrecut cei 30 000 de tineri, participanți la ediția 1970 a „Plaiurilor".

Experiența județului Suceava este deosebit de valoroasă. Ea dovedește că inițiativa locală este hotărîtoare în atragerea zecilor de mii de tineri și tinere pe terenurile de sport, în amenajarea cu contribuție patriotică, a unei baze sportive.

Prof. Mihai DRAGOMIRESCU

DOPINGUL — O CRIMĂ ÎN LUMEA SPORTULUI

Înaintea represiunii — campanie de informare!

Răspunderea medicilor și a antrenorilor

Se vorbește din nou foarte mult despre doping, despre amărăciunea pe care o provoacă, despre înechitatea pe care o creează, despre urmele tragice pe care le lasă.

Unii sportivi simt nevoia, după concurs (sau între probe), a unei rapide refaceri și nu se mulțumesc cu odihna, ci caută produse de reparație, cele care le redau mijloacele fizice pentru moment pierdute. Ei iau produse analgezice, tranchilizante, decontractante, barbiturice, a căror folosire, sub control medical, *ar putea părea normală, în cazuri bine stabilite.*

Alți sportivi simt nevoia, înainte de concurs, a unei superexcitații, a unui stimulent puternic și nu se mulțumesc cu virtuțile propriei voințe, ci caută produse chimice care sporesc pe moment, în ziua și la ora dorită, capacitatea fizică. Ei iau (procurîndu-și-le de obicei pe sub mînă) amfetamine, produse de sinteză a căror compoziție e asemănătoare cu adrenalina și care au acțiune directă asupra sistemului nervos central.

În sfîrșit, sportivi din disciplinele grupate sub titlul „atletică grea" (luptători, halterofili, boxeri din categoriile mari, inclusiv aruncătorii de greutate, disc, ciocan) simt nevoia unei creșteri rapide a propriei lor mase musculare și nu se mulțumesc cu efectele educației fizice sistematice, ci caută posibilități de spor spectaculos în greutatea și, implicit, puterea corporală. Ei urmează o cură de mai lungă durată cu produse steroide anabolizante (a căror invenție — diabolică, nu dianabolică — *și-o revendică medicul american John Ziegler, din Maryland, care a experimentat-o, cu dureroase concluzii, asupra unor halterofili dintr-un club californian. „Înghițeau pastilele ca pe bomboane" — declara dr. Ziegler înainte de a constata, cu stupoare, grave afecțiuni și atrofii la subiecții săi).*

Moda — și totodată pericolul — tratamentului cu „anabolica" a fost cu ani în urmă revelată de atletul suedez Ricky Bruch, care s-a oprit la timp (ceea ce n-au făcut unii decatloniști vest-germani). De curînd, celebrul campion olimpic Parry O'Brien (S.U.A.) a recunoscut într-un interviu acordat ziarului „l'Equipe" că și el a folosit mijloace (nepermise) de întărire artificială a musculaturii. „În 1964 — spune O'Brien — am înghițit în 8—9 luni vreo 8 litri de anabolica și am ajuns la greutatea mea maximă de 125 kg. În acest fel mi-am îmbunătățit rezultatele, aruncînd greutatea regulat la 19,40—19,50 m. Dar în același timp mi-au slăbit reacțiile, am devenit nervos, nu mai aveam somn și ca urmare am scăpat ocazia de a atinge și eu 20 m. De aceea, după Tokio, la fel ca Randy Matson și discobolul Al. Oerter, am încetat să mai înghit droguri".

Parry O'Brien socotește drept un *noroc faptul că a urmat cura de anabolice sub control medical, așa cum au făcut și Hal Connolly* (ciocan) *și Rink Babka* (disc). *Ceea ce nu-i scutește pe toți de acuzația de doping. În această problemă nu este permis să prevaleze nici scuzele, nici ipocrizia, nici chiar valoarea performanțelor.* Savantul suedez Rörstrand a prezis — *pe baza unor calcule statistice biologice* — că în curînd recordul mondial la aruncarea greutății (*deținut de Matson cu 21,78*) va fi îmbunătățit substanțial, ajungînd pînă la 24,61 m. *Chiar și această uluitoare performanță nu este demnă de onoruri dacă ea va fi obținută cu sacrificiul sănătății unui atlet sau a mai multora. Performanțele din retortă sînt la fel de reprobabile ca și lipsa de loialitate elementară față de adversarul pe care-l învingi cu mijloace necinstite.*

În majoritatea disciplinelor sportive, regulamentele au început să prevadă paragrafe stigmatizînd dopajul sub o formă sau alta. Această este o luptă legală (și din păcate adesea formală) împotriva inechității, o luptă mult handicapată și diluată în eficacitate de progresul concomitent al industriei farmaceutice în acest domeniu, de efectul nociv al unor cercetări pseudoștiințifice.

Împotriva dopingului se cer măsuri intransigente de represiune. În condițiile unei concurențe neloiale și a penuriei mijloacelor de analiză, considerăm că împotriva acestei crime care este dopingul se impune în primul rînd o vastă campanie de informare. *Sportivul avertizat va fi de două ori mai ferit de a cădea în păcat.*

DESTĂINUIȚI SPORTIVULUI (și nu-i tăinuiți, dimpotrivă, aceasta) *CĂ PRODUSELE STIMULATOARE* (de genul amfetaminelor) *ANULEAZĂ SENZAȚIA MOMENTANĂ DE OBOSEALĂ, DAR NU-I SUPRIMĂ EFECTELE ÎNTÎRZIATE (de aceea, după euforia de moment urmează o netă depresiune). SPUNEȚI-I SPORTIVULUI CĂ, ÎN ANUMITE DOZE ȘI DUPĂ UN ANUMIT TIMP, „STIMULATOARELE" POT PROVOCA ULCERE, LEZIUNI, HEMORAGII CEREBRALE, PARANOIA, ACCIDENTE CARDIOVASCULARE.*

Destăinuiți sportivului că îngurgitarea produselor anabolizante, cu steroidele lor, poate provoca tulburări grave, afecțiuni ale ficatului, rinichilor și prostatei.

Și veți vedea că atunci, la sportivul însuși, va funcționa mult mai prompt reacția defensivă, instinctul de conservare. Dar nici nu lăsați totul pe seama sportivului, adesea prea tînăr, prea naiv, prea credul, prea neexperimentat, Sarcina (și răspunderea) de apărători ai sănătății sportivilor este în primul rînd a dumneavoastră: antrenori și medici sportivi! *Curmați acțiunea care otrăvește nedemn, lumea sportului, această lume presupusă a fi a sănătății depline, molipsitoare.*

B. VLADESCU

Posibilitățile și perspectivele alpiniștilor noștri

Sînt buni alpiniștii noștri? Au atins un nivel internațional? Pot înfrunta cu succes vestitele trasee din Alpi sau piscurile veșnic înzăpezite din Himalaya?

Iată cîteva întrebări la care ar fi dificil de răspuns, lipsind suficienți termeni de comparație. Pentru a putea cît de cît să găsim niște răspunsuri, am profitat și de vizita făcută în Bucegi de alpiniștii străini, invitați la a 3-a ediție a întîlnirii internaționale organizată de F.R.T.A. Printre oaspeți au fost de data aceasta și cîțiva cățărători cu experiență acumulată pe marii munți ai lumii. Ei au parcurs o parte din traseele din Bucegi și au putut să le aprecieze dificultatea; au văzut la lucru pe alpiniștii noștri (în cadrul Alpiniadei) și au putut să le compare posibilitățile. Putem spune deci că părerile lor sînt autorizate și obiective. Primul interlocutor al nostru a fost RADOVAN KUCHAR, unul din cei mai buni alpiniști cehoslovaci ai anilor 50 și 60. De fapt, Kuchar a venit anul acesta pentru a doua oară în Bucegi, el făcînd parte din echipa care ne-a vizitat în 1954. La un interval de 16 ani el a revăzut deci pe alpiniștii noștri constatînd: **„Fără îndoială alpiniștii români au realizat progrese. O dovedește și tehnica lor de cățărare și dificultatea traseelor noi. Cred că dezvoltarea alpinismului românesc merge pe un drum bun".** În ce privește traseele pe care alpiniștii cehoslovaci le-au escaladat, Kuchar a declarat: **„Fisura albastră (directa) este un traseu foarte greu și foarte interesant. El se poate compara cu cele mai mari și mai dificile trasee din Alpi. Cred de altfel că terenul alpin al Bucegilor poate interesa pe toți alpiniștii buni din Europa pentru școală. În general în Alpi se „lucrează" în granit sau în calcar, iar uneori în gresie. Conglomeratul Bucegilor este altceva, pretinde o tehnică specifică și fiecare alpinist care vrea să fie complet trebuie să fie interesat de cunoașterea și exersarea ei".**

VACLAV BAJER (31 ani, 12 de alpinism) și PAVEL STRIBRNY (20 ani, 4 de alpinism și speologie), cei doi componenți ai corzii care au escaladat Fisura Albastră pe traseul direct, au fost de acord cu părerile lui Kuchar, dar au ținut să adauge că **„În acest traseu nu am dat de o porțiune foarte dificilă, căci tot traseul este pretențios. Partea cea mai frumoasă o constituie însă tavanul mare, foarte aerian și expus".**

Micul grup al alpiniștilor polonezi prezent la reuniunea internațională de la Bușteni a ținut și el să ne precizeze prin conducătorul lui ADAM UZNANSKI: **„Cu siguranță alpiniștii români au o bună tehnică de cățărare pe stîncă. Și nu este de mirare, cunoscînd dificultatea escaladelor în conglomerat. De altfel nu cunoaștem în Europa o stîncă asemănătoare cu a Bucegilor și ea pune probleme serioase celor care iau prima oară contact cu ea. Dacă se vor familiariza cu escaladele de iarnă (care în condițiile din Carpați sînt asemănătoare cu ascensiunile virfurilor de 6000 m), alpiniștii români se pot gîndi să atace munții mari ai lumii".**

Iată, deci, ceea ce bănuiam numai este confirmat de oameni cu experiență: alpiniștii noștri au ajuns la o tehnică superioară, cu nimic mai prejos decît a celor mai buni din acest sport al curajului. Ei pot înfrunta, cu succes, cele mai dificile trasee de stîncă și cu o pregătire adecvată ei pot ataca cu succes și trasee cu dificultăți mult sporite. Să sperăm că anii viitori le vor aduce aceste satisfacții. Ele nu vor fi numai o răsplată cuvenită, ci — cu siguranță — și pasul pe treapta cea mai înaltă a valorilor acestui sport fără spectatori, dar cu realizări care uimesc.

O școală de alpinism în conglomeratul Bucegilor cu alpiniști invitați din țările care își împart Alpii ar putea reprezenta — prin reciprocitate — deschiderea pentru alpiniștii noștri a traseelor din Dolomiți, din „acele" Chamonix-ului sau Alpii Bernezi. Ar fi totodată o acțiune care ar introduce Bucegii în circuitul alpinismului internațional, ceea ce — fără îndoială — ar însemna mult pentru alpinismul și turismul nostru de munte.

Gh. EPURAN

— ȘAH —

INSTANTANEE DE LA FINALĂ

Pe măsură ce se apropie jumătatea campionatului, raportul de forțe dintre concurenți începe să se contureze. Forma bună a lui VICTOR CIOCÂLTEA este evidentă; deținătorul titlului a realizat 8 puncte din primele zece partide și promite, judecînd după calitatea și ușurința cu care joacă, să continue în același ritm, ceea ce pune probleme dificile concurenților. Vechii săi rivali, FLORIN GHEORGHIU și THEODOR GHIȚESCU sînt obligați să depună eforturi pentru a nu fi distanțați.

În cadrul acestor eforturi se situează interesanta întîlnire dintre **Florin Gheorghiu** și tînărul **Mihai Ghinda**, aflat de asemenea, în momentul disputării partidei, în plutonul fruntaș (cu 3 victorii și nici o înfrîngere).

Începutul partidei (Alb: **Gheorghiu**, Negru: **Ghinda**) părea să anunțe intențiile agresive ale negrului, prin alegerea deschiderii **(1. e4 g6 2. d4 Ng7 3. Cc3 c6 4. Cf3 d6 5. Nc4 Cf6 6. e5 d:e5 7. C:e5 0—0 8. 0—0 Cbd7)** — o variantă bine cunoscută a apărării iugoslave. În această poziție manualele recomandă 9. Ng5, 9. f4 sau 9. De2. Florin Gheorghiu a ales altă continuare **(9.h3)** la care reacția lui Ghinda a fost neașteptată. În loc să continue lupta strategică prin 9... Cb6 10. Nb3 a 5 11. a4 Cfd5!, el a preferat o variantă aparent simplificatoare, care l-a dus, însă, la un final dezavantajos **(9... Cd5 10. C:d5 e:d5 11. N:d5 C:e5 12. d: e5 e6!?).** Dacă această ultimă mutare este necesară, atunci este evident că linia de joc aleasă de negru nu este bună **(13. Nf3 Dc7 14. Dd6! N:e5 15. D:c7 N:c7 16. Ne3).** Albul a obținut un avantaj pozițional minimal care obligă pe adversar la o apărare dificilă **(16... e5 17. a4 Te8).** Nu mergea 17... Ne6 18. N:b7 Tab8 19. Nd5 T:b2 20. Nb3 și turnul e prins **(18. Nd5 a6 19. a5 Tb8 20. Na7 Ta8 21. Nc5 Tb8 22. Tfd1 Nc6 23. C4 Tbd8 24. N:b7 N:c4 25. T:d8 T:d8 26. Nb6).** Cu mijloace simple, albul a obținut amenințări decisive. **(26... N:b6 27. a:b6 Tb8 28. N:a6 Ne6)** Pierde imediat, dar și după 28...Nd5 29. Ta5! finalul nu se putea salva **(29. b7 Nd5 30. Ta5 N:b7 31. Tb5)** și negrul a cedat.

Ghinda are excelente cunoștințe teoretice (și o foarte bună memorie) ceea ce îi permite să înregistreze unele victorii pe deschidere, ca de exemplu în partida cu **Bena** (negru). S-a jucat o variantă interesantă din apărarea franceză **(1. e4 e6 2. d4 d5 3.Cd2 Cf6 4. e5 Cfd7 5. Nd3 c5 6. c3 Cc6 7. Ce2 Db6 8. 0—0 c: d4 9. c:d4 C: d4 10. C:d4 D:d4 11. Cf3)** Sacrificiul acesta de pion este bine cunoscut dintr-o partidă a lui Korcinoi. Cu ajutorul lui jucătoarea noastră **Gertrude Baumstark** a cîștigat o partidă la Maria Nagy, în meciul cu Iugoslavia din 1968 **(11... Db6 12. Da4 a6 13. a3 Da7)** Pentru a se feri de amenințări, negrul recurge la o manevră greoaie **(14. Nd2 b5 15. Df4 h6 16. Tac1 Cc5 17. Nc2 Nb7 18. Ne3 Db8 19. Ng6!)** O lovitură tactică simplă, care dezorganizează apărarea **(19... f:g6 20. N:c5 g5 21. Dg4 Rf7 22. Cd4 D:c5? 23. Tce1)** și negrul a pierdut repede.

★

Între fruntașii clasamentului se află și timișoreanul ILIJIN, care aduce în acest campionat un spirit pragmatic, pigmentat cu numeroase idei tactice originale. Una dintre victimele sale a fost maestrul Neamțu care, în poziția din diagramă, a crezut că cea mai bună cale de a-și valorifica pionul în plus este schimbul damelor **(26. Dh4? D:h4 27. g:h4 Ne7)** El a subestimat, însă, contrașansele negrului pe flancul regelui, care s-au dovedit cu mult mai primejdioase decît se părea la prima vedere **(28. a4 N:h4 29. a5 b:a5 30. T. a5 e5!)** O idee tactică foarte frumoasă. Acum era absolut obligatoriu 31.Te3, dar albul nu sesizează primejdia **(31. Ta6? e3!!)** În mod neașteptat, negrul capătă un atac teribil de mat... **(32. T: e3 T:e3 33. f:e3 Te7 34.C:d6 T:e3 35. Ta8 + Rh7 36. Te8 Tf3)** și albul a cedat.

Negru: ILIJIN

Alb: NEAMȚU

★

În încheiere, două K.O.-uri tehnice, amuzante pentru spectatori, dar neadmisibile pentru nivelul de joc al unei finale de campionat național.

Kertesz — Neamțu: 1 d4 Cf6 2. c4 c5 3. d:c5 e6 4. Cf3 N:c5 5. Cc3 d5 6. c:d5 e:d5 7. Ng5 d4 8. Ce4?? C:e4! și albul a cedat deoarece la 9. N:d8 urmează 9... Nb4 + 10. Cd2 C:d2 și negrul cîștigă o figură, „Combinația" face parte din ABC-ul șahului...

Pavlov — Buză: 1. e4 c5 2. Cf3 Cc6 3. d4 c:d4 4. C: d4 Cf6 5. Cc3 d6 6. Ng5 Nd7 7. Dd2 Tc8 8.f4 C:d4 9. D: d4 Da5 10. e5 d:e5 11. f:e5 Nc6 12. b4 Da3??, și negrul a cedat în același timp, deoarece urmează Ncl și se pierde dama...

S. SAMARIAN

MAI MULT SPIRIT ORGANIZATORIC ÎN SPORTUL DE PERFORMANȚĂ SIBIAN

De curînd, Consiliul județean pentru educație fizică și sport Sibiu a analizat într-o ședință plenară activitatea sportivă de performanță desfășurată de Școala sportivă „Șoimii" și de C.S.M. Sibiu pe anul 1970. Ședința la care au participat reprezentanți ai conducerii de partid locale, C.N.E.F.S. și ai inspectoratului județean școlar, a evidențiat, atît prin darea de seamă prezentată de prof. L. Hârțău — vicepreședintele C.J.E.F.S., cît și prin cuvîntul participanților, părțile pozitive, dar mai ales aspecte importante de muncă, unde trebuie substanțial îmbunătățită activitatea. Vom încerca mai jos să redăm cîteva din aceste probleme.

Șc. sportivă „Șoimii" Sibiu, după aproape doi ani de la înființare, a ajuns de la 12 grupe în primul an, la 28 grupe repartizate pe opt discipline: atletism 6, box 3, fotbal 5, haltere 3, handbal 3, lupte 3, rugby 2, schi 3. Rezultatele obținute, deși satisfăcătoare la anumite secții (box, lupte, handbal, rugby), pe ansamblul școlii ar fi putut fi mult mai bune, în condițiile unei organizări superioare a muncii. Astfel, multe din secții, și nu întîmplător cele deficitare, au fost încadrate cu antrenori plătiți cu ora, în loc să fie angajați specialiști cu norme întregi, care să se simtă legați și să răspundă direct de colectivul cu care lucrează. Numai la atletism, pentru două norme de bază au fost încadrați 6 profesori plătiți cu ora. Și nu este singurul exemplu. Lipsa de eficiență a acestei soluții (12 cadre plătite cu ora) a fost sesizată și începînd din acest an au mai rămas doar 3 cazuri, care sînt pe cale de a fi rezolvate.

Este drept că Școala sportivă „Șoimii" nu dispune de o bază proprie. Nici nu este posibil ca fiecare nouă unitate școlară să fie de la început sau într-un termen scurt dotată cu o bază sportivă corespunzătoare. Ceea ce izbește însă de la prima vedere este lipsa de colaborare, de înțelegere pentru folosirea capacităților maxime existente în sălile de sport de la Sibiu, mai precis absența unui dispecerat făcut în această direcție de Consiliul județean. În timp ce secțiile școlii lucrează prin vestiare, (rugby), prin parc (atletism și schi), în multe săli sportive sibiene (Liceul agricol, Textila, Șc. forestrieră) nu se poate intra. Sînt ca niște feude închise, în folosința exclusivă a celor ce le au în administrare. Bază proprie deci, nu există. Dar nici măcar un sediu corespunzător, o magazie pentru depozitarea echipamentului spre a nu mai fi lăsat în custodia magazinelor de unde este achiziționat, nu pot fi găsite? Să fie, oare, atît de greu de rezolvat? Organele locale, inspectoratul școlar ce cred?

Nici selecția nu se face științific și cu tragere de inimă (cu mici excepții, la atletism, handbal), ca și cum „Șoimii" n-ar fi unitatea de performanță a școlii profesionale și a liceelor industriale.

Iată pe scurt principalele deficiențe subliniate de vorbitori (profesorii Baru, Tudoran, Dobrescu, Răileanu). Cu calm, cu bunăvoință și sprijin local ele își pot găsi însă soluția și atunci rezultatele — repetăm, pe ansamblu satisfăcătoare — vor deveni și mai bune.

★

C.S.M. Sibiu este singurul club sportiv județean de performanță, posesorul unicului teren gazonat. Activitatea sa este organizată pe 8 secții (atletism, box, călărie, handbal, haltere, rugby, volei) din care două — fotbalul și călăria — dau un randament deosebit, tocmai pentru că sînt singurele ce au antrenori angajați cu normă întreagă. (prof. Mircea Neagu a redresat fotbalul, A. Purcherea — călăria). La celelalte... plata cu ora și... rezultate ca atare. 10 antrenori plătiți cu ora! Profesorii sibieni preferă învățămîntul, ocolind secțiile clubului unde îi așteaptă răspunderi, dar și mari satisfacții. Însuși metodistul clubului (prof. M. Vasile) s-a retras în învățămînt.

Anumite secții — handbalul, de pildă — care dispun de bune condiții, nu-și pot explica evoluția neconcludentă. Pe undeva, instruirea e de vină. Înseși obiectivele conducerii clubului: supraviețuirea în divizia A (handbal, rugby) reflectă mentalitatea mediocrității. Alte secții, ca atletismul, au un număr redus de sportivi (4), și nu pot oferi nici măcar iluzia unui nucleu de performanță. Doi săritori cu prăjina, Schenn și Dinu (4,50 — 4,53 m) nu pot astupa vidul celorlalte specialități.

Nu este exclus ca forțele actuale — și ele destul de modeste — să se risipească fără folos pentru prea multe discipline sportive, în timp ce o regrupare pe cîteva sporturi specifice ar readuce clubul și implicit și Sibiul pe linia marilor performanțe. Deocamdată nu ne mirăm că aportul preconizat pentru J.O. 1972 nu este de loc conform cu reputația acestei unități sportive.

Contingentele de mîine ale secțiilor — insuficient sprijinite — au de acum înainte în Șc. sportivă Șoimii un izvor nesecat, cu condiția unei selecții atente și a unei munci de instruire corectă și, mai ales, continuă.

C.S.M. este o unitate de performanță importantă în mișcarea sportivă sindicală. Unele din succesele sale sînt promițătoare. Desigur, alta ar fi situația dacă obiectivele de performanță ar fi realizate integral și nu în în proporție de 50%.

★

Spațiul nu ne-a îngăduit să trecem în revistă și multe realizări pe acest tărîm, dăruite de aceste unități ale sportului sibian. Dar insistînd mai mult asupra lipsurilor, avem credința că dăm o mînă de ajutor la redresarea situației. Deocamdată, principalul cuvînt de ordine pentru sportul sibian rămîne: organizare, organizare, organizare.

Mihai BÎRA

Unde mergem

ATLETISM: Parcul sportiv „23 August", de la ora 10: faza pe municipiu a campionatului republican de cros.

BASCHET: Teren Floreasca, de la ora 9: Rapid II — Politehnica Brașov (f. B), Arhitectura — Universitatea Iași (f. B), Universitatea — Voința Constanța (f B).

BOX: Sala Floreasca, de la orele 15 și 19: meciuri în cadrul campionatului republican, individual.

CANOTAJ: Lacul Herăstrău, ora 9: concurs de închidere a sezonului.

FOTBAL: STADIONUL REPUBLICII, ora 10.15: Progresul București — Petrolul Ploiești (tineret); ora 12.30: Progresul București — Petrolul Ploiești (div. A); TEREN C.P.B., ora 11.00: C. P. București — Flacăra Moreni (Cupă); TEREN VOINȚA, ora 11.00: Voința București — Automobilul Focșani (div. C); TEREN LAROMET, ora 9.30: Laromet București — Prahova Ploiești (j); ora 11.00: Laromet București — Prahova Ploiești (div. C); ora 13.00: Tehnometal București — Petrolul Ploiești (F); TEREN FLACĂRA ROȘIE (DUDEȘTI), ora 11.00: Fl. roșie Buc. — Delta Tulcea (div. C); ora 13.00: Fl. roșie Buc. — Delta Tulcea (j); TEREN SP. MUNCITORESC, ora 11.00: Sp. Muncitoresc Buc. — Comertul Alexandria (div. C); TEREN GLORIA, ora 11.00: Mașini unelte Buc. — Chimia Tr. Măgurele (div. C); ora 13.00: Mașini unelte Buc. — Olimpia Giurgiu (j); TEREN STEAUA (Ghencea), ora 9.30: Steaua Buc. — Sp. studențesc Buc. (j); STADION METALUL, ora 13.00: Metalul București — Unirea Tricolor Brăila (j); TEREN ELECTRONICA, ora 9.30: Electronica Buc. — Șc. Sp. nr. 2 Buc. (j); STADION DINAMO, ora 9.30: Dinamo Buc. — Steaua „23 August" Buc. (j).

GIMNASTICĂ MODERNĂ: Sala Tineretului, de la ora 8.30 (cat. I și II) și ora 16 (cat. maeștre) — faza pe municipiu a campionatului republican.

HOCHEI PE IARBĂ: Terenul Electra, de la ora 9.30: etapa a II-a a Cupei municipiului București.

POPICE: Arena Giulești, de la ora 8: Rapid București — Olimpia Reșița (m), meci de divizia A.

RUGBY: Stadion Ghencea, de la ora 10.00: Dinamo — Agronomia Cluj și Steaua — Rulmentul Bîrlad (în cadrul etapei a VII-a a diviziei A).

ȘAH: Aula Bibliotecii centrale universitare (Piața Palatului), ora 16: runda a XII-a a finalei campionatului republican masculin.

SCRIMĂ: Sala Floreasca II, orele 9 și 18.30: concurs internațional de spadă (echipe).

VOLEI: Sala Dinamo, de la ora 10: Dinamo — Viitorul Bacău (m. A), Medicina — Universitatea Cluj (f. A); sala Giulești, de la ora 8: Universitatea — Sănătatea Tîrgoviște, Spartac — Voința Brașov (f. B), Rapid — Universitatea Craiova (f. A), Medicina — Politehnica Iași (m. B); sala Constructorul, de la ora 10: Viitorul — Voința Constanța.

YACHTING: Lacul Herăstrău, de la ora 9: „Cupa Electrica".

Astăzi încep semifinalele campionatului național de box

Campionul european A. DUMITRESCU – învingător contestat!

● Hodoşan eliminat de Ene! ● Nu vor fi printre primii patru: Mageri, Majai, Bădoi, Cojocaru ● Arbitrul England (M. Britanie) în ring

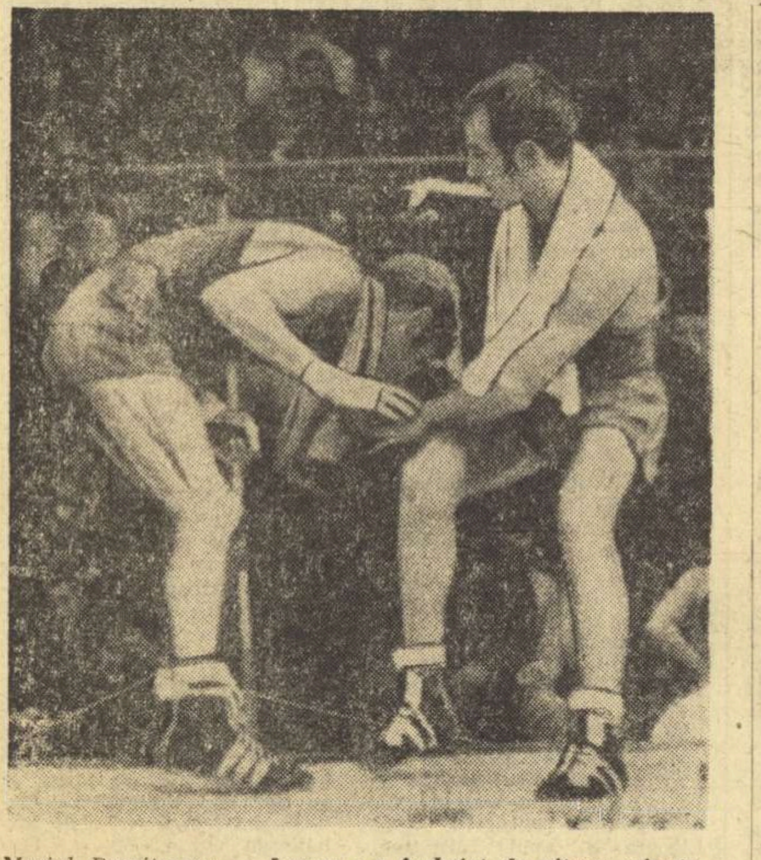

Meciul Dumitrescu — Lungu s-a încheiat de cîteva minute. Deşi a fost declarat învins, metalurgistul nu uită să dea adversarului înfiietate, la ieşirea dintre corzi

SEMIFINALELE

Azi şi mîine, de la orele 19, se vor disputa semifinalele iar miercuri boxerii se vor odihni înaintea ultimului şi celui mai greu examen, finalele, programate pentru joi seara în sala Floreasca. AZI vor avea loc semifinalele la cinci categorii de greutate, după cum urmează:

Cat. semimuscă: **M. Lumezeanu (Steaua) — P. Ganea (Progr. Brăila), V. Drăgan (Steaua) — A. Mihai (Farul C-ţa).**

Cat. pană: **N. Giju (Steaua) — C. Buzuliuc (Steaua), O. Amăzăroaie (Trotuşul Gh. Gheorghiu-Dej) — P. Nedelcea (C.S.M. Reşiţa.).**

Cat. semiuşoară: **A. Simion (Muscelul C-lung) — O. Gorea (Voinţa Reghin), C. Muscă (C.S.M. Reşiţa) — A. Iliescu (Farul C-ţa).**

Cat. semimijlocie: **V. Silberman (Steaua) — C. Ghiţă (Dinamo Buc.), M. Gheorghe (Voinţa Brăila) — Gh. Ene (Dinamo Buc.).**

Cat. semigrea: **M. Constantinescu (Dinamo Buc.) — P. Pîrvu (Farul C-ţa), A. But (A.S.A. Cluj) — P. Cîmpeanu (Metalul Buc.).**

matineu

Vasile Ivan a evoluat într-o notă calitativă ascendentă, demonstrînd — în compania constănţeanului **O. Badea** — cu cîtă prudenţă se acumulează **punctele** necesare victoriei. El **a** găsit **în Badea** un boxer de stil care i-a **solicitat nu atît** rezistenţa, curajul sau **forţa**, cît fineţea şi acurateţea execuţiilor.

Tenacităţii şi vicleniei băcăuanului A. Coşan — pugilist extrem de periculos — Gruiescu i-a opus inteligenţa, mobilitatea, viteza, seriile scurte la corp încheiate regulat cu lovitură la figură, precum şi un excelent pas-pivot, dublat de croşeu de stînga, element de întîmpinare ce şi-a atins ţinta de fiecare dată. Chiar dacă evoluţia din semifinale se pare că nu îi va ridica probleme, datorită minusului de experienţă cu care se prezintă tînărul clujean — de mare perspectivă — M. Popescu, meciul dintre ei se anunţă ca un spectacol destul de atractiv.

La un pas de a oferi o nouă surpriză a fost I. Lungu, aplaudat de public la scenă deschisă pentru evoluţia sa, de o neaşteptată incisivitate, în faţa campionului european A. Dumitrescu. La capătul unei partide în care campionul continental a fost nevoit să acţioneze numai din defensivă, negăsind modalitatea tactică de a anihila cu promptitudine atacul dezlănţuit al metalurgistului, decizia — contestată de public — i-a fost acordată cu 3—2 lui Dumitrescu. Poate nu lipsit de semnificaţie este faptul că ambele buletine de judecată favorabile lui Lungu au fost semnate de arbitrii neutri England (Anglia) şi Popiolek (Polonia). C. Pometcu, deşi a muncit ceva mai mult pentru victorie, rămîne în continuare cel mai autoritar candidat la titlul cocoşilor. Nu acelaşi lucru se poate spune despre A. Simion, creditat cu o victorie — decizie: 3—2 — greu conturată în faţa juniorului C. Hoduţ.

Învingătorul lui Popa din preliminarii, veteranul C. Mihai, a fost nevoit să îngenuncheze în faţa lui Silberman, deşi a făcut tot ce i-a stat în putinţă spre a oferi o nouă surpriză. A făcut-o, în schimb Ene, învingîndu-l pe I. Hodoşan.

Gheorghe ILIUŢA

(Continuare în pag. a 4-a)

PROLETARI DIN TOATE ŢĂRILE, UNIŢI-VĂ!

sportul

ZIAR AL CONSILIULUI NAŢIONAL PENTRU EDUCAŢIE FIZICĂ ŞI SPORT

ANUL XXVI — NR. 1071 (6505) | 4 PAGINI 30 BANI | Luni 2 noiembrie 1970

AFIRMAREA ECHIPELOR OASPETE ÎN ETAPA A 9-a

● Steaua, Politehnica Iaşi, Petrolul şi Rapid — învingătoare în deplasare ● 12 goluri înscrise de gazde + 12 goluri înscrise de oaspeţi = 24 ● Dinamo conduce în continuare clasamentul, iar C.F.R. Timişoara pierde mereu teren...

Remarcabilă această etapă a 9-a a campionatului diviziei A etapă care afirmă şi pe terenurile noastre un adevăr confirmat în destule campionate europene — şi anume acela al IMPUNERII VALORII şi în jocurile susţinute în deplasare.

Dezicîndu-l pe valorosul nostru internaţional Radu Nunweiller, care — în pronosticurile încredinţate ziarului Informaţia Bucureştiului — nu anticipa nici o victorie a oaspeţilor, etapa a 9—a a înregistrat nu mai puţin de patru succese ale echipelor vizitatoare, egalitatea de puncte fiind întărită de egalitatea golaverajului, 12 goluri marcînd echipele gazdă, 12 oaspetele.

Alegînd o „premiantă" între cele patru merituoase învingătoare în deplasare, vom înclina să considerăm succesul Stelei *drept cel mai valoros, ştiută fiind tradiţionala forţă de şoc a fotbaliştilor olteni în fief-ul propriu.*

Demne de o subliniere în plus sînt şi victoriile Politehnicii Iaşi (acest antrenor Mărdărescu a făcut, trebuie să recunoaştem, minuni cu o echipă acum un an fără busolă) şi Petrolului *(învingătoare clară la Bucureşti).* Rapid *a repetat la Timişoara performanţa feroviarilor clujeni, aşa că succesul ei de ieri este absolut de domeniul firescului.*

O ultimă „notă" pentru Dinamo care şi-a permis luxul să „se joace" simbătă cu echipa campioană.

În sfîrşit, să... deschidem fereastra spre miercurea cupelor europene — urînd reprezentatelor fotbalului românesc în primul rînd VOINŢĂ!

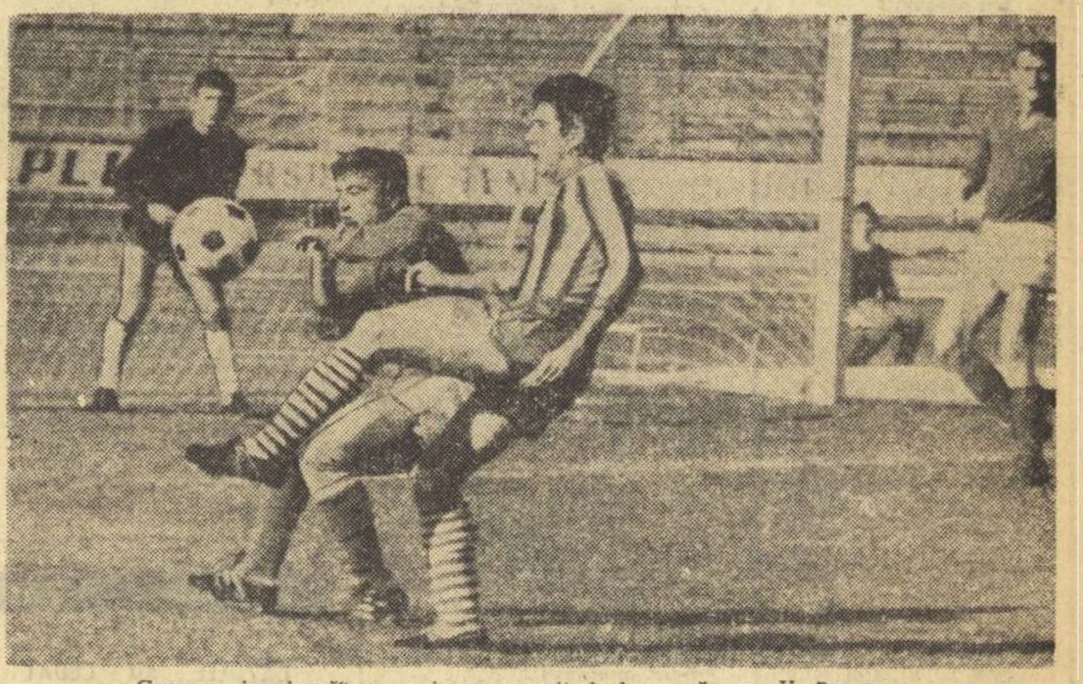

Grozea „jonglează" cu mingea, speriindu-l, parcă, pe V. Popescu
Foto: Dragoş NEAGU

REZULTATE TEHNICE

Progresul — Petrolul	0—1	(0—0)
F. C. Argeş — Farul	2—1	(0—0)
C.F.R. Cluj — Politehnica	2—4	(1—1)
Univ. Craiova — Steaua	0—2	(0—1)
Sport club Bacău — „U" Cluj	2—0	(0—0)
C.F.R. Timişoara — Rapid	1—3	(1—2)
Steagul roşu — Jiul	1—0	(1—0)
Sîmbătă:		
Dinamo Bucureşti — U.T.A.	4—1	(2—0)

ETAPA VIITOARE (15 noiembrie)

Jiul — Sport club Bacău
Politehnica — Progresul
U.T.A. — Univ. Craiova
Steaua — Steagul roşu
„U" Cluj — F. C. Argeş
Petrolul — Dinamo Bucureşti
Farul — C.F.R. Timişoara
Rapid — C.F.R. Cluj

CLASAMENTUL

1. DINAMO BUC.	9	6	2	1	18— 8	14
2. Politehnica	9	5	2	2	19—13	12
3. Rapid	9	4	4	1	9— 4	12
4. Petrolul	9	5	2	2	13—10	12
5. U.T.A.	9	5	1	3	14— 8	11
6. Steaua	9	4	2	3	15—13	10
7. Farul	9	4	2	3	16—16	10
8. Steagul roşu	9	4	2	3	5— 7	10
9. Univ. Craiova	9	4	1	4	6—10	9
10. Sport club Bacău	9	4	0	5	18—14	8
11. „U" Cluj	9	3	1	5	11—12	7
12. Jiul	9	3	1	5	9—11	7
13. F. C. Argeş	9	2	3	4	12—16	7
14. C.F.R. Cluj	9	3	1	5	11—17	7
15. Progresul	9	2	2	5	6—11	6
16. C.F.R. Timişoara	9	1	0	8	5—17	2

CLASAMENTUL GOLGETERILOR

După nouă etape, în clasamentul golgeterilor campionatului diviziei A conduc **ADAM, PANA, D. ENE şi CUPERMAN** — cu cîte 5 goluri, fiind urmaţi de Doru Popescu, Dudu Georgescu, Tătaru, Iordănescu, Oprea, Bojin, Moldoveanu şi Lupulescu — cu cîte 4 goluri.

ECHIPA ETAPEI

SUCIU
STOICA LUPESCU HALMAGEANU CODREA
DINU (Dinamo) R. NUNWEILLER
SALCEANU ŢURCAN DUMITRACHE MOLDOVEANU

Mustul Cotnarilor...

DE CE A ÎNVINS DINAMO? În primul rînd pentru că a avut 12 jucători. Cum? Foarte simplu. Mijlocaşul Dinu a jucat cît Domide şi Axente la un loc, anihilîndu-i... Mulţi visează, pentru Cardiff, o linie de mijloc Dumitru — Dinu — Nunweiller VI. În fond, linia de mijloc e aproape totul în fotbalul 1970. Cum să alcătuim această linie? Ştiu, e foarte greu să tragi de pe Dinu tricoul nr. 6. Dar, cine ştie... Poate ne mai gîndim.

DE CE A ÎNVINS PETROLUL? Pentru că Gruber (nu ştiu dacă aţi observat) joacă fără greşeală de aproape un an. Pentru că Mocanu se simte foarte bine în postul de responsabil cu problemele defensivei. Pentru că Iuhasz şi Grozea liftează elegant, ca Tabarcea pe vremuri, şi, bineînţeles, pentru că Sandu (Mircea+Ion) şi Dudu sînt nişte copii talentaţi, dar, deocamdată, foarte uşor de tras pe sfoară.

DE CE A ÎNVINS STEAUA? N-am văzut jocul. Am auzit, în schimb, că Iordănescu a marcat ambele goluri. Ceea ce ar putea să fie un început de pledoarie.
Pronunţarea, miercuri...

DE CE A ÎNVINS „POLI"? Pentru că „Gil" e „omul care aduce ploaie", adică un zănatec cu tot soiul de mosorele şi abţibilduri prin buzunare, gata oricînd să te facă să crezi că reprezinţi mai mult decît **se spune.** „Gil" e, poate, mai mult decît un meseriaş crescut la şcoala aspră a fotbalului. „Gil" e **Jucătorul** prin excelenţă. Cînd a greşit o dată, visînd să plece în Mexicul pre-**Mundialului, s-a** autopedepsit imediat, coborînd spre Iaşi, dar nu fără obsesia Jucătorului sigur că va sparge „banca fotbalului" cu o singură fisă în buzunar.

Ieri, cînd Secoşan a anunţat, la 4—1, că „Gil" l-a introdus în echipă pe feciorul său, Mircea, am avut din nou revelaţia **Jucătorului** pasionat. A acestui jucător incapabil să întocmească lista greşelilor pe care „ar fi bine să le eviţi", în numele mediocrităţii de aur... Acum o săptămînă, la Iaşi, în pauza jocului cu Craiova, „Gil" a oferit fotbalului o premieră mondială, spunînd jucătorilor: **„Băieţi, aţi jucat bine. Greşeala am comis-o eu, tactic. Vom repara totul după pauză".** Poate că în această tiradă există şi un pic de dramatism deliberat la rece, dar în clipa în care mi s-a povestit scena, mi-am dat seama că **Jucătorul** pregăteşte o lovitură de teatru la Cluj.

Mustul Cotnarilor fierbe. Se aşteaptă vinul...

Ioan CHIRILĂ

În campionatul de rugby

GRIVIŢA ROŞIE ÎNVINGĂTOARE LA PETROŞANI...

...dar Steaua continuă să fie lider!

ŞTIINŢA PETROŞANI — GRIVIŢA ROŞIE 3—6 (0—3)

PETROŞANI 1 (prin telefon de la trimisul nostru)

Stadion Jiul — bun, timp excelent, spectatori — aproape 1 000.

Au înscris: **Batter** — încerc., **Ţibuleac** (lov. ped.) pentru **Griviţa Roşie** şi **Crăciunescu** (încerc.) pentru Ştiinţa.

ŞTIINŢA: Marinescu — Fălcuşanu, Domnişan, Truţă, **Crăciunescu** — **Bărgăunaş**, Iacob — Barba (Talpă), Lomotă, Moromete — Moroe, Roşu — Stănculescu (Ionescu), Ortelecan, **Dinu**.

GRIVIŢA ROŞIE: Ţibuleac — Batter, Balcan, Pavlovici, Leşan — Oblemenco, Mihai — Şerbu, Miclescu, **Pop — Galanda**, Atanasiu — Teodorescu, Iatan, **Drăgulescu**.

A condus: **P. Niculescu**

Aşteptat cu firesc interes, derby-ul etapei a VII-a a beneficiat de toate condiţiile pentru a demonstra frumuseţea jocului cu balonul oval. Lovitura de începere au avut-o gazdele, care s-au şi instalat în jumătatea de teren adversă. Ele au încercat, însă, steril, să depăşească apărarea bine organizată a rugbyştilor bucureşteni. În primele 15 minute singura acţiune care merită a fi menţionată este încercarea lui Crăciunescu de a transforma o lovitură de pedeapsă de la 30 m.

Em. FANTANEANU

(Continuare în pag. a 2-a la rubrică)

Fază din meciul Dinamo — Agronomia Cluj, cîştigat de bucureşteni

La un pas de o mare surpriză...

La spadă, România A—R.S.S. Ucraineană 8-8!

Duminică, în sala Floreasca II, în fief-ul scrimei româneşti spadasinii ţării noastre şi cei din R.S.S. Ucraineană şi-au continuat întrecerea, de data aceasta pe echipe.

Meciul inaugural a opus formaţiei prime a R.S.S. Ucrainene pe cea de tineret a României. Speranţele spadei româneşti au evoluat destul de curajos, reuşind şi cîteva victorii de mare rezonanţă. Astfel Bunea a dispus cu scorul de 5—0 (!) de experimentatul Bîkov, Cărămidă l-a întrecut aproape la fel de categoric — cu 5—1 — pe Beliciko, al doilea trăgător, ca valoare, din echipa oaspe. Isăilă a repetat performanţa lui Cărămidă (coleg de club, la Craiova) dispunînd de acelaşi Beliciko cu 5—3, iar Ştefănescu, acest trăgător care se maturizează aproape cu fiecare asalt, şi-a apropiat victoria, după o dispută foarte interesantă, inteligent condusă, la Bîkov (5—4). Evident că rutina spadasinilor ucraineni avea să-şi spună cuvîntul pînă la urmă.

Oaspeţii au punctat prin Vitebski şi Anikin de cîte 4 ori. Beliciko şi Bîkov de cîte două ori.

În continuare, România A a tras cu România B. Excelent au evoluat mai ales Duţu, Seceşiu şi Al. Istrate, care n-au pierdut nici un asalt. Cea de-a 13-a victorie a României A a fost adusă de Iorgu. De partea cealaltă Bărăgan, Podeanu şi Cerea au punctat cîte o dată. Angelescu, cel de-al patrulea spadasin din echipa B n-a reuşit nici o victorie, deşi a tras cu multă ardoare şi cu un bun simţ al lamei.

Într-un alt meci, România A a primit o replică neaşteptat de dîrză din partea echi-

Tiberiu STAMA

(Continuare în pag. a 4-a)

La Timişoara

JOCURI FRUMOASE ÎN PRIMA ETAPĂ A TURULUI DE SALĂ DIN CAMPIONATUL FEMININ DE HANDBAL

TIMIŞOARA, 1 (prin telefon, de la trimisul nostru).

Cocheta sală „Olimpia" din localitate a găzduit astăzi (n.r. ieri) după amiază partidele inaugurale ale primului tur de iarnă din cadrul campionatului feminin de handbal. De fapt, s-au disputat cele 5 jocuri cuprinse în etapa a X-a a acestei întreceri, jocuri care au satisfăcut, în general, pe cei peste 1 500 de spectatori. Dar, iată succinte cronici ale acestor partide.

MUREŞUL TG. MUREŞ — TEXTILA BUHUŞI 7—6 (4—3). Rezultatul constituie o surpriză. Tocmai de aceea este de apreciat că formaţia din Buhuşi ar fi meritat cel puţin un meci egal, dacă nu chiar victoria. Însă inexplicabil, jucătoarele acestei echipe, mizînd totul pe arma contraatacului, nu şi-au putut concretiza superioritatea, deoarece au ratat 7 asemenea situaţii. Partida a avut o desfăşurare palpitantă. La început au condus mureşencele (min. 11: 3—0, min. 15: 4—1), dar Textila a reuşit să obţină egalarea (min. 26: 4—4) şi, două minute mai tîrziu, să ia chiar conducerea: 5—4. Finalul întîlnirii a fost pasionant, oferind multe faze de mare spectacol. În min. 33 scorul a devenit, din nou egal: 6—6, formaţia din Tg. Mureş realizînd o nesperată victorie. Punctele au fost înscrise de: **E. Szebeny (3), Szölössi (2), Mathe, Cordoş** pentru Mureşul, **Seidner (3), Şerban (2), Simeria** pentru Textila. A condus foarte bine cuplul **V. Pelenghian** şi **P. Cîrligeanu** — ambii din Bucureşti.

UNIVERSITATEA TIMIŞOARA — C.S.M. SIBIU 15—5 (5—4). Doar o singură repriză au rezistat handbalistele din Sibiu în faţa echipei campioane. Scorul a avut însă în această parte a jocului o evoluţie puţin obişnuită. Din primul minut C.S.M. a condus cu 1—0, timişorencele reuşind egalarea abia în min. 10! Apoi, pînă la sfîrşitul reprizei, avantajul studentelor a fost minim (min. 19: 4—3, min. 25: 5—4). În partea a doua a întîlnirii, însă, Universitatea s-a detaşat net şi scorul realizat în aceste ultime 25 de minute (10—1) ne scuteşte de orice alte comentarii. Au înscris: **Metzenrath (6), Neghină (4), Rigo (3), Secheli, Onofraş** pentru „U" şi **Birthelmer (3), Barbu, Dinsu** pentru C.S.M. Foarte bun arbitrajul cuplului **I. Ionescu** şi **M. Ionescu** — ambii din Bucureşti.

CONSTRUCTORUL TIMIŞOARA — CONFECŢIA BUCUREŞTI 10—7 (5—5). Partidă de mare luptă cu faze dramatice. Din păcate, Constructorul Timişoara a depăşit, uneori, limita admisibilă a „jocului tare". Pe fondul se-

Hristache NAUM

(Continuare în pag. a 2-a la rubrică)

În Bucureşti

1000 DE PARTICIPANŢI LA DUMINICA SPORTIVĂ UNIVERSITARĂ

Studenţii facultăţilor Universităţii bucureştene aliniaţi pentru festivitatea de deschidere a întrecerilor

Ca un omagiu adus parcă tinereţii, o toamnă pastelată şi însorită, aşa cum am dori-o întotdeauna, s-a instalat ieri, peste Complexul Sportiv Universitar de la lacul Tei, patronînd cu dezinvoltură festivităţile sportive organizate cu prilejul aniversării unui deceniu de existenţă a Institutului Pedagogic din Bucureşti. Aproximativ 1000 de studenţi sportivi, grupaţi sub placardele pe care se puteau citi denumirile tuturor facultăţilor Universităţii şi Institutului Pedagogic şi-au făcut apariţia, defilînd în coloană multicoloră pe pista stadionului. Apoi, peste formaţiile compacte, reunite pe gazon, au răsunat — simbol al ţuventuţii studenţeşti — acordurile vechiului şi totuşi nou, „Gaudeamus"...

A urmat cuvîntarea scurtă, dar edificatoare asupra cîtorva din realizările şi direcţiile actuale de dezvoltare a activităţii sportive din institut, rostită de profesor doctor Zorin Zamfir, prorectorul Universităţii şi preşedinte al Clubului Sportiv „Universitatea Bucureşti". Aplauzele au dezvăluit simpatia şi — de ce să n-o spunem? — admiraţia tuturor celor prezenţi pentru munca plină de eforturi şi abnegaţie a cadrelor didactice şi a noilor generaţii de profesori de educaţie fizică.

Solemnitatea acestor momente a făcut apoi loc, cum era de aşteptat, dîrzeniei cu care s-au desfăşurat întrecerile „Cupei anilor I" sau întîlnirile interfacultăţi la volei, handbal, fotbal, baschet şi atletism. Dar, ceea ce a contat mai mult, s-a aflat în spatele luptei pentru rezultat: s-a simţit în numărul mare de participanţi amiciţia care leagă din ce în ce mai mult pe studenţii bucureşteni de sport şi s-a „citit" în nivelul ridicat al întrecerilor, munca pricepută a profesorilor de specialitate.

...A fost o duminică frumoasă de toamnă, plină de semnificaţii, în care s-au îngemănat respectul solemn al muncii şi învăţăturii cu avîntul permanent nou al tinereţii; o duminică definitorie, într-un fel, pentru sportul universitar.

Radu TIMOFTE

Inaintea primului tur al „C. C. E.",

OPTIMISM LA DINAMO

— Cum apreciați tragerea la sorți a echipei dv. în primul tur al „C.C.E." ? a fost prima întrebare adresată prof. Dan Niculescu, antrenorul echipei campioane a României, Dinamo București.

— *Regret, dar nu pot da un răspuns cît de cît precis, deoarece adversara Union Firestone Viena, este o formație complet necunoscută nouă. Tocmai de aceea am căutat să ne pregătim cît mai bine și să ieșim din scăderea de formă manifestată în ultima vreme.*

— Ce ați făcut pentru aceasta ?

— *Antrenamente și jocuri de verificare. În ceea ce privește întîlnirile de verificare, doresc să menționez că am reușit să disputăm cinci partide internaționale, trei în campionatul național și în „Cupa municipiului București", toate fiindu-ne de un real ajutor în pregătire. Ultimele meciuri internaționale le-am susținut la Sofia unde am jucat cu Levski-Spartak, T.D.N.A. și cu Spartak.*

— Acum sînteți mulțumit de forma sportivilor dv ?

— *În urma disputelor de la Sofia și de sîmbătă* (n.r. : partida cu I.E.F.S.), *cred că băieții sînt în revenire și se pot comporta bine în întîlnirile cu Union Firestone.*

—Știm că absența lui Novac afectează serios potențialul lotului dinamovist. Credeți că cei ce-l înlocuiesc vor putea face să nu i se simtă lipsa ?

— *Bineînțeles că nu. Dar constat că Gernea și Săuca se străduiesc și, trebuie să mărturisesc, nu fără roade.*

D. St.

— BASCHET —

A.S.A. CLUJ ÎNVINSĂ DIN NOU ACASĂ!

Un singur rezultat surprinzător în etapa de ieri a diviziei A : echipa feminină A.S.A. Cluj a fost din nou întrecută acasă, de astă-dată de Crișul Oradea. În rest, victorii ale favoritelor.

MASCULIN

Universitatea Cluj — I.C.H.F. București 72—66 (35—34). Joc de slab nivel tehnic, dar de un angajament fizic deosebit. Gazdele, cu Rühring în formă excelentă și cu Demian foarte bun în apărare, au izbutit să se detașeze în repriza secundă. De la oaspeți s-au evidențiat Em. Niculescu și Barău. Cele mai multe puncte: Rühring 28, Simon 13 pentru „U", respectiv Barău 21 și Bulat 12. Au condus slab I. Krasznai (Oradea) și G. Mahler (Satu Mare). **(M. RADU—coresp.)**

Farul Constanța — Politehnica Cluj 64—53 (25—23). Constănțenii au realizat prima lor victorie în actualul campionat în urma unui joc de mare luptă, în care pivotul Popovici a fost în vervă deosebită. Cele mai multe puncte: Popovici 19, Minius 19, Cincu 17 pentru Farul, respectiv Roman 17. Inegal arbitrajul prestat de A. Dănilă și I. Petruțiu (ambii din București). **(M. ENACHE—coresp.)**

Politehnica Brașov — Politehnica Galați 69—72 (33—36). O dispută echilibrată, încheiată cu victoria gălățenilor care, în ultimele trei minute, au greșit mai puțin decît gazdele. Consemnăm o eroare a brașovenilor : în ultimele cinci minute ei nu au sesizat și nu au speculat faptul că patru din jucătorii de la Politehnica Galați aveau cîte patru greșeli personale. Cele mai multe puncte : Bobancu 20, Dikay 18, Bădescu 14 pentru gazde, respectiv Moraru 18, Samson 13, Baltag 12. **(P. DUMITRESCU — coresp.)**

Universitatea Timișoara — Rapid București 89—69 (39—31). După slabele evoluții precedente, timișorenii au jucat, în sfîrșit, la valoarea lor. Rapidiștii, din rîndul cărora a lipsit Cristian Popescu (accidentat), au dat o replică dîrză, mai cu seamă în prima repriză în care au și condus. O notă bună pentru „U" care a știut să „apese pe accelerator" în momentul în care adversarii erau descumpăniți. Cele mai multe puncte : Viciu 29, Cîmpeanu 21, Czmor 17 pentru „U", respectiv Stănescu 25, Tursugian 14, Czell 12. Au arbitrat bine G. Dutka (Oradea) și D. Crăciun (Brașov). **(P. ARCAN — coresp. principal)**

FEMININ

A.S.A. Cluj — Crișul Oradea 45—47 (25—28). Un meci echilibrat, cu final pasionant, în care oaspetele, mai calme, au repurtat o victorie muncită. Clujencele au suferit un nou eșec pe teren propriu, în fața unei formații care și-a organizat mai bine atacurile, a recuperat majoritatea mingilor și a luptat cu deplină dăruire. Baschetbalistele de la A.S.A. au fost supărător de imprecise și, în plus, eliminarea jucătoarelor Păcuraru și Trandafir (5 gr. p.) le-a diminuat simțitor potențialul. Cele mai multe puncte : Sipoș 10, Bugar 9 de la A.S.A., respectiv Vigh 16 și Boca 9. Au condus bine Dan Chiriac (București) și I. Mihăescu (Tg. Mureș). **(P. RADVANI—coresp.)**

Mureșul Tg. Mureș — Rapid București 47—64 (22—33). Rapidistele au dominat din primele minute, acționînd mai organizat și dovedind multă eficacitate în fața zonei aplicată de mureșence. Cele mai multe puncte: Ivanovici 17, Racoviță 11, Chiraleu 11 pentru Rapid, respectiv Brassai 17, Lucaci 12. Au arbitrat bine M. Aldea (Ploiești) și V. Chioreanu (Cluj). **(C. ALBU — coresp.)**

Sănătatea Satu Mare — Voința Brașov 78—65 (33—35). A fost o partidă dinamică, cu emoții pentru localnice care au fost conduse pînă în min. 18. În repriza secundă, Sănătatea a evoluat mai bine și s-a impus. Cele mai bune : Balai, Mihalic, Dobosi de la Sănătatea, respectiv Simon, Dumitru și Nedelea. Au arbitrat bine Gh. Ionescu (Oradea) și Fr. Took (Cluj). **(A. VERBA — coresp.)**

CLASAMENTE

MASCULIN

1. Steaua	4	4	0	334-231	8
2. Dinamo	4	4	0	357-275	8
3. „U" Cluj	4	3	1	257-234	7
4. „Poli" Galați	4	3	1	279-268	7
5. „Poli" Buc.	4	2	2	248-249	6
6. „U" Tim.	4	2	2	290-279	6
7. I.C.H.F.	4	2	2	284-298	6
8. Rapid	4	1	3	283-325	5
9. I.E.F.S.	4	1	3	253-295	5
10. Politehnica Cluj	4	1	3	232-279	5
11. Farul C-ța.	4	1	3	208-265	5
12. Polit. Brașov	4	0	4	237-266	4

FEMININ

1. Polit. Buc.	3	3	0	178-132	6
2. Rapid	3	3	0	188-146	6
3. Constr. Buc.	3	2	1	165-155	5
4. I.E.F.S.	3	2	1	172-153	5
5. Crișul	3	2	1	162-159	5
6. Sănătatea S. M.	3	1	2	194-198	4
7. Mureșul Tg. M.	3	1	2	139-174	4
8. Voința Bv.	3	1	2	168-212	4
9. A.S.A. Cluj	3	0	3	142-157	3
10. Voința Buc.	3	0	3	136-138	3

— TENIS —

POLITEHNICA CLUJ SE MENȚINE ÎN SERIA I A DIVIZIEI

TG. MUREȘ, 1 *(prin telefon, de la corespondentul nostru).* Pe terenurile din parcul „23 August" și pe o vreme neașteptat de frumoasă, sîmbătă și duminică s-a disputat returul din meciul pentru barajul seriei I a diviziei de tenis. Dispunînd cu 19—5 de mureșeni Politehnica Cluj se menține, astfel, pe locul 6. Echipa Mureșul Tg. Mureș, considerîndu-se dinainte învinsă nu a opus o rezistență hotărîtă studenților clujeni. Dacă echilibrul s-a menținut pînă la scorul de 3—3, aceasta se datorește, în primul rînd, celor două puncte cîștigate de experimentatul Ovici în partida cu Boldor (6—1, 6—1, 1—6) și la dublu (partener fiindu-i Balogh), cu Boldor, Komoroczi (6—3, 6—1). Alte rezultate : Balogh-Boldor (Politehnica Cluj) 4—6, 2—6, Fodor-Negru (Politehnica Cluj) 4—6, 8—6, 6—2 ; *simplu senioare :* Vera Dudaș—Vera Rado (Politehnica Cluj) 0—6, 4—6, Ana Preda — Lucia Tănăsescu 3—6, 3—6, Vera Dudaș — Lucia Tănăsescu 5—7, 6—4, 3—6, Ana Preda — Vera Rado 0—6, 0—6, *dublu senioare :* Preda, Dudaș — Rado, Tănăsescu 3—6 abandon clujence ; *simplu juniori :* Mülfay — Silaghi 3—6, 6—1, 6—1, Tocaci — Negru 5—7, 5—7, Mülfay — Negru 4—6, 7—5, 1—6 ; *junioare :* Ana Hones — Marieta Ghercioiu 2—6 0—6, Suzana Grexa — Margareta Fazakaș 1—6, 3—6.

Ioan PAUȘ

— JUDO —

VOINȚA SIBIU ȘI RAPID BUCUREȘTI — CAMPIOANE LA JUNIORI

ARAD, 1 (prin telefon, de la corespondentul nostru). — După trei zile de întreceri, duminică au fost desemnate primele echipe de judo la juniori mari și mici — campioane republicane. În sala de sport din localitate și-au disputat întîietatea 22 de formații (juniori mari) și (juniori mici) din care au făcut parte nu mai puțin de 412 sportivi. A fost un adevărat maraton judoka. Cu toate acestea juniorii au oferit spectatorilor prezenți la galele primei ediții a competiției, numeroase partide de un apreciabil nivel tehnic. Se cuvin a fi menționate echipele **Voința Sibiu, Vagonul Arad, Rapid București și Trotușul oraș Gh. Gheorghiu-Dej.** Dintre juniori i-am remarcat pe **L. Moldovan și Al. Toth** (Voința Sibiu), **C. Mihalca** (Vagonul), **C. Roman** (Rapid) și **Fl. Marian** (Șc. sp. 2 Buc.).

Iată rezultatele partidelor finale : **juniori mari** (pentru locurile I—II): Voința Sibiu — Vagonul 3—1 și pentru locurile III—IV — Sănătatea Miercurea Ciuc — Șc. sp. 2 Buc. 3—2. **Clasament:** 1. VOINȚA SIBIU — **campioană republicană pe 1970**, 2. Vagonul Arad, 3. Sănătatea Miercurea Ciuc : **juniori mici :** Rapid Buc. — Trotușul 2—2 și Șc. sp. 1 Buc. — Sănătatea Miercurea Ciuc 2—2. **Clasament :** 1. RAPID BUCUREȘTI — **campioană republicană pe 1970**, 2. Trotușul oraș Gh. Gheorghiu-Dej, 3. Școala sportivă nr. 1 București.

Ștefan IACOB

— VOLEI —

GAZDELE AU CEDAT JUMĂTATE DIN PUNCTE

Etapa a treia a diviziei A nu a însemnat, așa cum se spera, un reviriment în jocul celor 24 de echipe. Steaua, Politehnica Galați și Rapid (la băieți), Dinamo și Penicilina (la fete) continuă să domine campionatele. În această etapă gazdele și oaspeții și-au împărțit... frățește victoriile. Cîteva amănunte de la întîlniri.

FEMININ

RAPID — UNIVERSITATEA CRAIOVA (3—1). Absența a două dintre titulare (Rebac și Szekely) — bolnave — și forma slabă a Marianei Baga au scăzut considerabil potențialul în joc al formației rapidiste. Lipsite de experiență, tinerele înlocuitoare (Stoica, Florescu, Mateș, Olteanu) au făcut ca victoria gazdelor să stea tot timpul sub semnul îndoielii. Craiovencele s-au comportat în general bine, însă n-au fost întotdeauna insistente în joc. Ele puteau obține, în situația în care s-a prezentat Rapidul, un rezultat mai bun. Poate chiar victoria. De altfel, studentele au condus la începutul seturilor I și IV (pierdute) cu 7—1, 9—4 și respectiv 6—0, 14—13.

Jocul nu a depășit nivelul mediu, fiind presărat cu multe greșeli tehnice în special de partea giuleștencelor, care au cedat și numeroase puncte din serviciu. Arbitraj satisfăcător : V. Voicu — N. Găleșanu ((București).

FARUL CONSTANȚA — PENICILINA IAȘI 0—3 (—11, —10, —5). În ciuda scorului final, partida a fost foarte viu disputată și nu exagerăm cînd spunem că, cu un plus de concentrare și cu o orientare mai bună în teren a jucătoarelor constănțene, rezultatul ar fi fost altul. **(CH. GOLDENBERG**-coresp.).

C.S.M. SIBIU — C. P. BUCUREȘTI 1—3 (—12, 9, —13, —6). Un joc lipsit de faze frumoase, din cauza în special a greșelilor elementare ale jucătoarelor gazde. Oaspetele au cîștigat pe merit, ele avînd un atac mai bun și un blocaj eficient. **(I. IONESCU**-coresp. principal).

MASCULIN

PETROLUL PLOIEȘTI — RAPID (0—3). Deși nu au jucat la valoarea lor, rapidiștii au obținut victoria în mai puțin de 45 de minute. Gazdele nu au făcut față decît în setul trei, cînd au reușit să egaleze la 12. În rest, evoluția lor a fost ștearsă. **(A. VLASCEANU**, coresp. principal).

UNIREA TRICOLOR BRĂILA — POLITEHNICA GALAȚI (1—3). Înfrîngerea, în fața unei echipei care totuși nu a strălucit, se datorează lotului restrîns și subțiat valoric de care dispune acum Unirea Tricolor. De la învingători am remarcat pe tinerii R. Dumitrescu și C. Păduraru, în timp ce Udișteanu a evoluat slab, exceptînd finalul meciului. A condus bine cuplul constănțean C. Mușat — I. Ionescu. **(N. COSTIN** — coresp. principal).

TRACTORUL BRAȘOV — POLITEHNICA TIMIȘOARA (3—1). Prima evoluție a brașovenilor pe teren propriu (în acest campionat) a coincis cu o victorie în dauna studenților timișoreni. Meciul nu s-a ridicat la un nivel tehnic deosebit. Brașovenii au fost superiori la blocaj și mai hotărîți în atac. Am remarcat pe Rednic, Banea și Dumitru (T), Rouă, Armion și Tănăsescu (P). Foarte bun arbitrajul prestat de C. Pitaru și N. Rotaru, ambii din Sibiu. **(C. GRUIA** — coresp. principal).

„U" CLUJ — I.E.F.S. BUCUREȘTI (3—2). Partidă de mare spectacol în care tinerii componenți ai celor două formații au făcut multă risipă de energie. S-au remarcat Bălaș și Bînda (Universitatea), Popescu și Ionescu (I.E.F.S.) Au arbitrat bine I. Amărășteanu din Craiova și V. Szakacs din Baia Mare. **(M. RADU** — coresp.)

REZULTATE

FEMININ : I.E.F.S. — Dinamo 0—3 (-8, -7, -14), Rapid — Universitatea Craiova 3—1 (12, -6, 8, 14), Medicina București — Universitatea Cluj 3—0 (9, 3, 13), C.S.M. Sibiu — C. P. București 1—3 (-12, 9, -13, -6), Ceahlăul P. Neamț — Universitatea Timișoara 3—0 (11, -10, 10), Farul — Penicilina Iași 0—3 (-11, -10, -5).

MASCULIN : Petrolul — Rapid 0—3 (-4, -2, -12), Dinamo — Viitorul Bacău 3—0 (9, 11, 7), Unirea Tricolor Brăila — Politehnica Galați 1—3 (11, -10, -10, -6), Universitatea Cluj — I.E.F.S. 3—2 (-10, 7, -6, 14, 7), Explorări Baia Mare — Steaua 0—3 (-7, -7, -5), Tractorul Brașov — Universitatea Timișoara 3—1 (12, 12, -10, 13).

CLASAMENTE

FEMININ

1. DINAMO	3	3	0	9:0	6
2. Penicilina	3	3	0	9:2	6
3. Rapid	3	2	1	8:5	5
4. I.E.F.S.	3	2	1	6:4	5
5. Medicina	3	2	1	6:5	5
6. Ceahlăul	3	1	2	5:6	4
7. C.S.M. Sibiu	3	1	2	4:6	4
8-9. Farul	3	1	2	5:8	4
8-9. Univ. Craiova	3	1	2	5:8	4
10. C.P.B.	3	1	2	4:7	4
11. Univ. Tm.	3	1	2	3:6	4
12. „U" Cluj	3	0	3	2:9	3

MASCULIN

1. STEAUA	3	3	0	9:0	6
2. Politehnica Gl.	3	3	0	9:1	6
3. Rapid	3	3	0	9:4	6
4. I.E.F.S.	3	2	1	8:3	5
5. Politehnica Tm.	3	2	1	7:4	5
6. Tractorul	3	2	1	6:5	5
7. „U" Cluj	3	1	2	7:8	4
8. Dinamo	3	1	2	5:6	4
9. Viitorul	3	1	2	3:8	4
10. Unirea Tricolor	3	0	3	2:9	3
11. Explorări	3	0	3	1:9	3
12. Petrolul	3	0	3	0:9	3

— FOTBAL —

CUPA ROMÂNIEI

În „Cupa României" s-a consumat ieri o nouă etapă (32-imile). Punctul de atracție l-a constituit faptul că în competiție au intrat divizionarele B. Bilanțul partidelor disputate nu este prea favorabil participantelor în campionatul diviziei secunde, deoarece 17 dintre ele au părăsit întrecerea. Printre cele eliminate se află **Sportul studențesc București, A. S. Armata Tg. Mureș, Minerul Anina, Ceahlăul P. Neamț, Metalul Tîrgoviște,** echipe cu experiență competițională și cu pretenții la șefiile celor două serii. Alte două echipe divizionare B, Progresul Brăila și Corvinul Hunedoara, au reușit să se califice datorită unei clauze a regulamentului competiției, care prevede că în caz de egalitate, după prelungiri formația ce a evoluat în deplasare promovează în etapa următoare. După cum se vede, ieri „Cupa" nu și-a dezmințit denumirea de „competiție K.O.".

Iată scurte relatări de la meciurile disputate :

OLTUL SF. GHEORGHE — A. S. ARMATA TG. MUREȘ 2—1 (0—0). Joc interesant, terminat cu victoria gazdelor, care în partea a doua au pus la grea încercare pe portarul oaspeților, Soliom. Au marcat : Rakosi (min. 65) Goga (min. 72), respectiv Caniaro (min. 80 din 11 m). A arbitrat foarte bine D. Isăcescu — București. **(G. Briotă,** coresp.)

TRACTORUL BRAȘOV — C.S.M. SIBIU 1—2 (0—1). Rezultatul nedreptățește echipa brașoveană. În final, jucătorii de la Tractorul au dominat, dar n-au reușit să egaleze. Au înscris : Rădoi (min. 28), Stoicescu (min. 60) pentru C.S.M., Kerestes (min. 70) pentru Tractorul. A condus slab V. Roșu — București. **(V. Secăreanu,** coresp.)

C. P. BUCUREȘTI — FLACĂRA MORENI 1—3 (1—2). În primele 20 de minute jocul a fost echilibrat, apoi Flacăra a avut inițiativa. După pauză, Flacăra, mulțumită de rezultat, s-a dedicat spectacolului și n-a mai insistat în fazele de finalizare. Golurile au fost realizate de Harapu (min. 10) Postolache (min. 21 din 11 m), Niculescu (min. 50) pentru Flacăra, Andreescu (min. 21) pentru C.P.B. Foarte bun arbitrajul lui I. Chilibar — Pitești. **(Ionel Ferne)**

LUCEAFĂRUL FOCȘANI — METALUL BUCUREȘTI 0—3 (0—1). Golurile bucureștenilor au fost marcate de Georgescu (min. 5), Iancu (min. 55) și Roman (min. 87). A condus bine I. Țifrea — Galați. **(V. Manoliu,** coresp.)

MARINA MANGALIA — PORTUL CONSTANȚA 1—3 (1—1, 1—1). Au înscris Fătu (min. 34), Girip (min. 109 și 117), respectiv Bodoga (min. 35). **(I. Ciobotă,** coresp.)

TEXTILA CISNĂDIE — C.F.R. ARAD 0—2 (0—1). Joc frumos, în care feroviarii au fost mai buni. Autorii golurilor : Mihoc (min. 8) și Beșcuca (min. 80). **(I. Andrei,** coresp.)

PETROLISTUL BOLDEȘTI — POIANA CÎMPINA 0—1 (0—0). După pauză, petroliștii au dominat mai mult, dar fără rezultat pe tabela de marcaj. Unicul gol a fost realizat de Giorcău (min. 65). **(N. Dincă,** coresp.).

C.I.L. GHERLA — CRIȘUL ORADEA 2—3 (2—1). Meciul a fost frumos, disputat în limitele sportivității. Autorii golurilor : N. Alexandru (min. 10), Arnoțki (min. 67), Suciu (min. 68) pentru Crișul, Bulc (min. 26, autogol), Căpîlnaș (min. 33) pentru C.I.L. **(A. Sabo,** coresp.)

FULGERUL DOROHOI — CEAHLĂUL P. NEAMȚ 3—0 (2—0). Au marcat : Matei (min. 6), Macanasu (min. 38 din 11 m) și Halbe (min. 70). **(T. Ungureanu,** coresp.)

ȘTIINȚA PETROȘANI — CORVINUL HUNEDOARA 1—1 (0—1, 1—1). Golurile au fost înscrise de Hristos (min. 4 din 11 m) pentru Corvinul, Făgaș (min. 89 din 11 m). S-a calificat Corvinul, fiindcă a jucat în deplasare. **(S. Băloi,** coresp.)

UNIREA DEJ — OLIMPIA ORADEA 1—0 (0—0). Unicul gol a fost marcat de Pop, în min. 69. **(T. Prodan,** coresp.)

MINERUL COMĂNEȘTI — OȚELUL GALAȚI 3—2 (1—1, 2—2).

MINERUL TELIUC — VAGONUL ARAD. Meciul nu s-a disputat deoarece echipa Vagonul nu s-a prezentat, cu toate că a fost așteptată două ore.

GLORIA SLATINA — ELECTROPUTERE CRAIOVA 1—2 (0—1).

CHIMIA SUCEAVA — ȘTIINȚA BACĂU 1—0 (0—0). Golul sucevenilor a fost realizat de Goran, în min. 88, cînd a transformat o lovitură de pedeapsă. **(C. Alexa,** coresp. principal)

I.R.A. CÎMPINA — METROM BRAȘOV 1—0 (0—0). Cîmpinenii au întrecut la limită pe divizionara B — Metrom Brașov. Autorul golului : Petrovici, în min. 47. A condus foarte bine I. Drăghici, București. **(C. Vîrjoghie,** coresp.)

RULMENTUL BÎRLAD — POLITEHNICA GALAȚI 0—1 (0—1). Deși gălățenii au fost dominați, ei au cîștigat pe merit deoarece au contraatacat periculos. A marcat : Lehăduș (min. 12). Bun arbitrajul lui C. Buburuz — Bacău. **(E. Solomon,** coresp.)

CHIMISTUL BAIA MARE — OLIMPIA SATU MARE 2—1 (0—0, 1—1). În prelungiri, băimărenii au forțat și au terminat învingători. Golurile au fost înscrise de Mihăilescu (min. 52 și 110) pentru Chimistul, Naghi (min. 75) pentru Olimpia. Jucătorul Naghi (Olimpia) a fost eliminat pentru proteste la deciziile arbitrului. A condus bine I. Rus — Tg. Mureș **(T. Tohătan,** coresp. principal)

VICTORIA MORENI — METALUL TÎRGOVIȘTE 2—1 (0—1).

UNIREA ALBA IULIA — GLORIA BISTRIȚA 3—1 (2—1). Autorii golurilor : Moț 2, Mărgineanu pentru Unirea, Ciocan pentru Gloria. **(I. Filipescu,** coresp.)

S.U.T. GALAȚI — PROGRESUL BRĂILA 1—1 (0—0, 1—1). Gazdele au dominat mai mult, iar brăilenii s-au apărat bine. Au marcat : Zimmer (min. 47) pentru S.U.T., Traian (min. 86) pentru Progresul. Echipa Progresul s-a calificat pentru etapa următoare, deoarece a jucat în deplasare. **(Gh. Arsenie,** coresp.)

STEAGUL ROȘU PLENIȚA — MINERUL ANINA 1—0 (1—0). În prima parte, localnicii au avut inițiativa și au înscris unicul gol prin Dogaru (min. 31). După pauză, jocul a fost echilibrat și s-au ratat multe ocazii. Foarte bun arbitrajul lui Gh. Micu — Tg. Jiu. **(I. Ciure,** coresp.)

METALUL TR. SEVERIN — C.S.M. REȘIȚA 2—0 (2—0). Gazdele au evoluat la un bun nivel, în special, în prima parte, cînd au marcat cele două goluri. Autorii golurilor : Căpriorii (min. 34) și Jimboreanu (min. 43). **(Gh. Manafu,** coresp.)

AURORA URZICENI — Ș. N. OLTENIȚA 3—1 (2—1). Joc frumos. Golurile au fost înscrise de Mihai, Dolganiov, Buga pentru Aurora, Vasilescu pentru Ș.N.O. **(M. Tabarcea,** coresp.).

UNIREA TOMNATIC — U. M. TIMIȘOARA 3—2 (2—2). Au înscris : Iatan (min. 22), Stoica (min. 30 și 70), respectiv Popescu (min. 10) și Laza (min. 27). **(P. Iatan,** coresp.)

VICTORIA ROMAN — C.F.R. PAȘCANI 0—3 (0—0).

METALUL BOCȘA — POLITEHNICA TIMIȘOARA 1—4 (1—1).

I.M.U. MEDGIDIA — SPORTUL STUDENȚESC BUCUREȘTI 2—1 (2—0). Desigur că rezultatul cu care s-a încheiat partida constituie o surpriză. În prima parte gazdele au fost mai periculoase și au luat un avans hotărîtor în ceea ce privește soarta meciului. Golurile au fost realizate de Nicolae Dumitru (min. 28, autogol), Zamfir (min. 35) pentru I.M.U. Medgidia, Bujor (min. 58) pentru Sportul studențesc. **(R. Avram,** coresp.)

CHIMIA FĂGĂRAȘ — METALURGISTUL CUGIR 4—3 (0—1). Făgărășenii au dominat mai mult. Au marcat : Loncear (min. 49, 65), Ciutac (min. 64), Feher (min. 69) pentru Chimia, Iancu (min. 67 și 81), Colnic (min. 42) pentru Metalurgistul. **(B. Stoiciu,** coresp.)

LACUL URSU SOVATA — GAZ METAN MEDIAȘ 6—0 (2—0).

PETROLUL VIDELE — DUNĂREA GIURGIU 1—0 (0—0). Unicul gol a fost marcat de M. Iordan.

RECOLTA URZICENI — MINERUL BAIA MARE 0—5 (0—0).

— POPICE —

TREI ECHIPE FEMININE VICTORIOASE ÎN DEPLASARE

În cea de a patra etapă a campionatului diviziei A la popice (feminin și masculin) s-au înregistrat următoarele rezultate :

FEMININ

LAROMET BUCUREȘTI — VOINȚA TG. MUREȘ 2299—2300 p.d. Surprinzătoarea victorie a oaspetelor s-a decis în ultimul schimb cînd bucureșteanca Elena Trandafir a fost întrecută de Erica Szasz cu 405—391 p.d. **(D. Diaconescu,** coresp.)

VOINȚA BUCUREȘTI — DERMAGANT TG. MUREȘ 2451—2136 p.d. Diferența de scor (315 „bețe") oglindește fidel decalajul valoric dintre cele două echipe. Formația mureșeană, proaspăt promovată în divizie, are jucătoare cu posibilități mai modeste. De pildă, la acest meci nici una dintre ele n-a reușit să obțină o cifră bună, singura care s-a apropiat de 400 pd, a fost Margareta Daniel, care a și cîștigat la Magdalena Petre cu 391—356 p.d. De la Voința s-au evidențiat Valeria Dumitrescu (450 pd), Cornelia Grecescu (438 pd) și Maria Armeanu (420 pd). Bile goale : Voința 18, Dermagant 44. **(T. R.)**

PETROLUL PLOIEȘTI — C.S.M. REȘIȚA 2261—2125 pd. Ploieștencele au obținut o victorie ușoară, avînd în Dumitru (413) și Gavrilă (411) cele mai eficace concurente. De la oaspete cel mai mare punctaj l-a obținut Jijic — 383. **(Șt. Ionescu,** coresp.)

CETATEA GIURGIU — RAPID BUCUREȘTI 2353—2406 pd. Neprofitînd nici în această etapă de arena proprie (meciul s-a jucat la popicăria Fabricii de zahăr) giurgiuvencele au pierdut la un scor destul de concludent. Cea mai bună jucătoare a reuniunii a fost junioara Vasilica Pințea (R) care a doborît la proba de 100 de lovituri mixte 445 de popice. De la gazde s-a remarcat Elena Rada cu 419 pd. **(Tr. Barbălată,** coresp.)

VOINȚA CONSTANȚA — U. T. ARAD 2377—2189 pd.

VOINȚA CLUJ — HIDROMECANICA BRAȘOV 2339—2385 pd.

MASCULIN

C.F.R. TIMIȘOARA — PETROLISTUL CÎMPINA 4893—4731 pd. Ceferiștii au jucat mult mai bine decît oaspeții și au avut în Holtz (845 pd) și juniorul Străuț (818 pd) cei mai preciși popicari. De la cîmpineni s-a remarcat un singur om — Pascu (821 pd). **(C. Crețu,** coresp.)

GAZ METAN MEDIAȘ — GLORIA BUCUREȘTI 5184—4741. Medieșenii și-au surclasat adversarii la o diferență rar întîlnită — 443 pd. Performerul reuniunii a fost medieșeanul **Tonci,** care a doborît 947 de popice. De la Gaz metan s-a mai remarcat un junior de 18 ani, V. Bologea (728 pd). **(Z. Rîșnoveanu,** coresp.)

C.S.M. REȘIȚA — VOINȚA TG. MUREȘ 5361—5157 pd. Reșițenii, avînd o formație omogenă, au cîștigat comod. Cei mai buni : Tismănaru — 923, Ciocîrlan — 919 de la învingători, respectiv, Seres — 913. **(D. Plăvițu,** coresp.)

PETROLUL PLOIEȘTI — RAFINĂRIA TELEAJEN 5100—4895 pd

FLACĂRA CÎMPINA — VOINȚA BUCUREȘTI 5115—5128 p d. Cîmpinenii au jucat foarte slab și au fost întrecuți la limită de către bucureșteni. Cel mai bun jucător al întîlnirii a fost Blăgăilă (V) — 920 p d. **(E. Stroe-cores.)**

RAPID BUCUREȘTI — OLIMPIA REȘIȚA 5089—4830 p. d.

Astăzi, în sala Dalles

PREFAȚĂ LA JOCURILE OLIMPICE DE LA MÜNCHEN — 1972

Centrul de cercetări științifice al C.N.E.F.S. și Consiliul municipal pentru educație fizică și sport, în colaborare cu Universitatea populară București, organizează expunerea „PREFAȚĂ LA JOCURILE OLIMPICE DE LA MÜNCHEN — 1972", susținută de prof. Ioan Mureșanu, *în sala Dalles, astăzi începînd de la ora 18,30. Va urma un film artistic.*

— HANDBAL —

(Urmare din pag. 1)

nor asigurat de un public pentru care n-a contat altceva decît victoria cu orice preț a formației timișorene, meciul a cunoscut faze de duritate. Constructorul a condus cu 5—2 în prima repriză dar Confecția a găsit resursele necesare pentru a egala. În partea a doua a întîlnirii, timișorencele au preluat din nou conducerea, transformînd două lovituri de la 7 metri. Confecția s-a apropiat la un punct, însă, în min. 36 arbitrii întîlnirii R. Iamandi și I. Dumitrescu (Buzău) care, în general, au condus bine, le-au oferit handbalistelor gazde un 7 m gratuit. Cu un final mai impetuos Constructorul a cîștigat meritat. Au înscris : **Bratie (3), Ștef (2), Sauer (2), Bain (2) și Kaspari** (1) — Constructorul, respectiv **Ilie (3), Matache (2), Papa** (1) și **Zamfirache (1)** — Confecția.

VOINȚA ODORHEI — I.E.F.S. BUCUREȘTI 10—9 (5—3). Teoretic — o surpriză. Practic — un rezultat normal. Aceasta pentru că Voința Odorhei este **o echipă** în timp ce I.E.F.S. contează — în atac — doar pe Băicoianu și are un sistem defensiv ușor dereglabil. Voința Odorhei a meritat din plin victoria deoarece și-a dominat adversarele și a avut un final entuziasmant : golul victoriei a fost înscris în ultimele secunde de joc. Au marcat : **Micloș (3), Teglaș (3), Maghiari (2), Markoș (1) și Höbr (1)** — Voința, respectiv **Băicoianu (8), Mohanu (1)** — I.E.F.S. Au arbitrat bine C. Șenchea și P. Cobilici (Ploiești).

Luni după-amiază, începînd de la ora 15, se dispută următoarele meciuri : **C.S.M. Sibiu — I.E.F.S. București, Voința Odorhei — Textila Buhuși, Constructorul Timișoara — Universitatea Timișoara, Mureșul Tg. Mureș — Universitatea București și Rulmentul Brașov — Confecția București.**

UNIVERSITATEA BUCUREȘTI — RULMENTUL BRAȘOV 25—16 (9—8). Bucureștencele au dominat net în repriza a doua cînd atacul lor a funcționat excelent. Au marcat : Arghir (8), Schramko (5), Dobîrceanu (4), Scorțescu (4), Tair (2) și Furcoi (2) pentru Universitatea București, Allies (5), Naco (6), Șerb (2), Oancea (2) și Böjte (1) pentru Rulmentul. Au arbitrat foarte bine Alexandru Codreanu și Robert Fliegel (Timișoara).

— RUGBY —

(Urmare din pag. 1)

Studenții domină insistent, dar fără efect datorită încetinelii ritmului în fazele de finalizare, dar și ca urmare a unor greșeli de tehnică individuală. În aceeași perioadă Grivița Roșie nu trece decît de 4—5 ori de mijlocul terenului. Studenții ratează două „drop"-uri, prin Iacob. În min. 32 la o acțiune a înaintării echipei oaspe, balonul ajunge la Batter, care înscrie o încercare. Pînă la pauză studenții mai ratează două încercări aproape făcute și o lovitură de pedeapsă — autor, Crăciunescu — mingea lovind bara !

În repriza a doua ne așteptam la o accelerare de ritm în jocul echipei gazdă. Ea, însă, s-a complăcut în a sta la mijlocul terenului jucîndu-se cu... greșelile și ocaziile. În min. 55, Țibuleac execută o lovitură de pedeapsă de la 40 de metri și înscrie. Nici acum, cînd nu mai aveau ce pierde, studenții nu renunță la jocul lor lent. Ei au posibilitatea prin Iacob să reducă din handicap, la o lovitură de pedeapsă din „22" și dintr-o poziție favorabilă. Mingea trece pe lîngă bară.

Din min. 65 evoluția gazdelor cunoaște o linie ascendentă, concretizată prin încercarea lui Crăciunescu, realizată în min. 75, în urma unei frumoase acțiuni a întregii înaintări. Eforturile gazdelor de a egala rămîn, însă, fără succes. Calmul și tehnica individuală superioară au fost factorii determinanți ai victoriei echipei campioane, care, cu această victorie reintră în lupta pentru primul loc.

DINAMO — AGRONOMIA CLUJ 20—3 (9—0)

Stadionul Ghencea — foarte bun, timp — excelent, spectatori — circa 1 000

Realizatori : **Fugigi** — cîte o încerc. și o transf., **Florescu** — cîte o l. p., un drop și o încerc., **Baciu** și **Roman** — cîte o încerc., resp. **Balint** — l. p.

DINAMO : Baciu, Iorgulescu, Țurlea (Stoica) — Tuțuianu, Dărăban — Roman, **Iftimie,** Fugigi Florescu, Nicolescu — **Constantin,** Nica, Hulă, **Istudor** — Dăiciulescu.

AGRONOMIA CLUJ : Deac, **Bucur, Pop** — Chihaia, Moișeanu — Pascal, Cotuțiu, Cosma — Mătăoanu, Balint — Ianusevici, Cordoș II, Baba, Colcer, Constantinescu.

A condus : dr. G. Eftimescu

STEAUA — RULMENTUL BÎRLAD 43—3 (14—3)

Au marcat : **Durbac** (13), **Teleașă și Braga** — cîte 9, Ionescu și **Postolache** — cîte 3 și **Mateescu** (6), resp. **Bucoș** (3).

STEAUA : Enăchescu, Gh. Mircea, **Ciornei (Pîrvu)** — Pintea, **Postolache** — Achim, **Șerban,** Băltărețu — **Mateescu,** Giugiuc (R. Ionescu) — **Teleașă,** Budică, **Ghiță, Braga,** Durbac.

A arbitrat : ing. **Teodor Nasta**

Cuplajul de pe „Ghencea", desfășurat în condiții meteorologice neașteptat de propice, a satisfăcut doar în parte. Fiindcă prea a fost mare diferența de valoare între cele patru competitoare : de o parte formațiile gazdă (Dinamo și Steaua), iar pe de alta parte (Agronomia Cluj și Rulmentul Bîrlad).

Deși în mare vervă, totuși, Dinamo a fost nevoită să forțeze progresiv ritmul în partida cu studenții clujeni, care, după maniera în care abordaseră partida, se părea că nu sînt dispuși să piardă prea ușor. Oaspeții au avut unele momente, pe înaintare îndeosebi, în care s-au făcut remarcați prin forța de împingere și printr-o bună legătură cu treisferturile. Aproape jumătate din prima repriză, clujenii au reușit să facă un joc egal, în cîmp, cu redutabilii lor adversari. În cele din urmă, însă, pregătirea fizică a oaspeților și-a evidențiat fisurile, mai ales că dinamoviștii, reușind să și impună inițiativa, au început să-i hărțuiască pe toate compartimentele. Practic, din min. 22 Dinamo n-a mai avut în față o adversară care să-i creeze probleme...

Steaua a stabilit scorul etapei, întîlnind în Rulmentul un adversar dificil datorită tenacității dovedite, dar care a acționat destul de confuz și dezlînat, mai ales în partea a doua a întîlnirii.

T. BRADEȚEANU

Rezultatele celorlalte meciuri : **Farul C-ța. — Rapid 14—12 (9—12), C.S.M. Sibiu — U. Timișoara 0—0, Politehnica Iași — Constructorul Buc. 15—3 (3—0).** Amănunte de la aceste meciuri, în ziarul nostru de marți.

Clasamentul general după etapa a VII-a :

1. Steaua	7	7	0	0	163: 28	21
2. Grivița Roșie	7	5	0	2	80: 35	17
3. Știința Petr	7	5	0	2	73: 50	17
4. Agronomia Cj.	7	4	0	3	48: 63	15
5. Dinamo Buc.	6	4	0	2	146: 25	14
6. Univ. Tmș.	6	3	1	2	50: 55	13
7. Rulmentul Bd.	7	3	0	4	44:105	13
8. Poli. Iași	7	2	1	4	57: 68	12
9. Farul C-ța.	6	2	1	3	29: 65	11
10. Rapid	7	2	0	5	54: 84	11
11. C.S.M. Sibiu	7	1	1	5	12: 94	10
12. Constr. Buc.	6	0	0	6	31:117	6

Etapa a VIII-a (4 noiembrie) : Constructorul — Grivița Roșie, C.S.M. Sibiu — Politehnica Iași, Agronomia Cluj — U Timișoara, Rulmentul Bîrlad — Dinamo Buc., Rapid — Steaua și Farul Constanța — Știința Petroșani.

Hipism

CURSE DE CAI ȘI NU PREA !...

O spendidă zi de toamnă a marcat ieri intrarea stagiunii hipice „pe linia dreaptă", în luna în care se vor disputa ultimele reuniuni ale anului. Programul, foarte dificil, a exercitat atracția majoră a publicului prin prisma materială și mai puțin prin latura tehnică, deși datorită condițiilor atmosferice excelente, toți concurenții și-au etalat capacitatea maximă. Din nefericire însă, înșiși driverii s-au lăsat conduși de o atare influență și în locul unor rezultate normale au apărut fisuri flagrante de manevrări. Mai întîi — destul de modest — trebuie să remarcăm că Furiș și Enigma au furnizat curse complet contradictorii. Primul a scăpat nesancționat, dar cea de a doua a oferit publicului satisfacția platonică că lui Oană i s-a luat licența. De altfel — Oană — care nu este un antrenor oarecare — a cîștigat și cu Rusălcuța tot pe bază de interese materiale, iar datorită felului dezordonat cum înțelege să conducă într-o alergare cînd vrea neapărat să cîștige, s-a prăbușit pur și simplu pe pistă cu Rigola. Acest profesionist ar trebui să înțeleagă anumite legi ale curselor de cai înainte de a se aventura nechibzuit !

Conducerea hipodromului ne obișnuise pînă acum cu luarea unor măsuri de natură să stăvilească contactul pistă-spectatori sau spectatori-grajduri. Se pare că asemenea măsuri au obosit pe cei în drept și ca atare, ieri ne-am permis să observăm, foarte atent, un atare subiect. Pe viitor nu vrem să ne încărcăm cu o asemenea atribuție, ci o semnalăm celor în drept pentru luarea măsurilor necesare. Specificăm doar amănuntul că — acești nedoriți curieri — sînt elevi de școală !

Și o ultimă remarcă : publicarea fotografiilor pentru sosirile strînse, chiar dacă este vorba de clasificarea cailor pentru locurile 2 sau 3, este absolut necesară. În străinătate — în complexul tehnicii de azi — există un control filmat al întregii curse. La noi, se pretinde măcar fotografia sosirii. Se pare că dacă problema cîștigătorului ar fi normală, clasificarea următorilor concurenți — mai ales că există pariuri de ordine triplă — se face oarecum poetic. Poezia este apreciată într-adevăr, dar nu în materie de sosiri în alergările de cai, unde mii de oameni angajează pariuri...

REZULTATE TEHNICE : 1. Rusălcuța (I. Oană), Heraclid, Orizont 38,6. 2. Suveicuța (V. Gheorghe), Silvin, Hortensiu 34,2. 3. Hiparion (G. Avram), Floreta, Orășan 32, 4. Garou (S. Teofil), Săraca, Tamisa 32,2 5. Furiș (S. Onache), Simpatia, Lavena 27,3. 6. Dioda (I. Toderaș), Fănișor, Menajer 26,5. 7. Merișan (G. Grigore), Raport, Nepoțel 30,8. 8. Enigma (Ion Nic), Roman, Ocean 41,6.

Niddy DUMITRESCU

DE LA I.E.A.B.S.

Patinoarul acoperit „23 August" este pus la dispoziția publicului în zilele de :

Joi, de la orele 17—19

Sîmbătă de la orele 17—19

Duminică de la orele 10—12 și 16—18.

La patinoar se pot închiria ghete cu patine.

De asemenea, aci funcționează și un atelier pentru montat și ascuțit patine.

Informații la telefon 21 21 63.

FOTBAL A

24 DE GOLURI IN ETAPA A 9-a

„U" CRAIOVA 0
STEAUA 2(1)

NU-I SUFICIENT SĂ-ȚI DOMINI ADVERSARUL...

CRAIOVA, 1 (prin telefon, de la trimisul nostru). Prevăzînd dificultățile prin care avea să treacă echipa lor în partida de azi, antrenorii Covaci și Onisie au luat măsurile corespunzătoare, întărind liniile dinapoi. Astfel, ei au renunțat la una din extreme, încredințînd tricoul cu nr. 11 lui Naom, care a jucat pe postul său obișnuit de mijlocaș, iar în linia de fund l-a introdus pe Mirăuță, ca fundaș lateral dreapta, trimițîndu-l pe Sătmăreanu fundaș central, alături de Hălmăgeanu, pentru a păzi mai bine pe Oblemenco, cel mai periculos înaintaș al craiovenilor.

În contradicție însă cu desfășurarea ulterioară a „ostilităților", începutul partidei a fost net favorabil echipei bucureștene, care a reușit să deschidă scorul la numai 3 minute după primul fluier al arbitrului. La un atac pe partea dreaptă, Tătaru a condus inteligent mingea spre careul gazdelor, atrăgînd asupra sa 2—3 adversari, după care i-a pasat lui **Iordănescu** — rămas complet singur — acesta nemaiavînd altceva de făcut decît să șuteze plasat în colțul porții lui Oprea. Craiovenii au reacționat prompt și — în mai puțin de un minut — Suciu a fost nevoit să se arunce la picioarele lui Oblemenco, pentru a salva o situație critică, generată de greșeala lui Vigu, care a trimis balonul prea încet „acasă". În continuare, însă, tot bucureștenii au fost mai aproape de gol. Ei au o ocazie rarissimă de a-și mări avantajul în min. 8, cînd o splendidă pasă în adîncime a lui Dumitriu III l-a lansat în cursă de unul singur pe Iordănescu ; dar o dată ajuns în careu, înaintașul stelist s-a bîlbîit ca un începător, trimițînd balonul, în cele din urmă, pe lîngă poartă. După această incredibilă ratare, care ar fi pecetluit — probabil — încă de atunci soarta meciului, localnicii au început să-și impună din ce în ce mai evident jocul. Ei au atacat cu insistență, în forță, folosindu-l pentru aceasta chiar și pe Deselnicu, care a venit mereu în careul advers. Masivul fundaș craiovean a reușit (în min. 25) să introducă mingea în plasă, dar arbitrul a observat că el făcuse acest lucru cu mîna, dictînd — în ciuda vehementelor, dar nejustificatelor proteste ale publicului — lovitură liberă de pe locul infracțiunii comise.

După pauză, antrenorii craioveni îl trec pe Bălan în centru, alături de Oblemenco, pentru a încerca să străpungă apărarea bucureștenilor. Această măsură nu dă, totuși, roadele scontate, fiindcă înaltul înaintaș craiovean se dovedește neinspirat și lipsit de explozia necesară în fazele de finalizare, fiind în cele din urmă înlocuit. Jocul are în aproape toată această repriză secundă un singur sens : spre poarta lui Suciu. Dar, pe de o parte, atacurile gazdelor sînt pripite, dezordonate, fără orizont, iar pe de alta — Sătmăreanu și Hălmăgeanu luptă (uneori alături de întreaga echipă) cu deosebită ardoare și precizie, reușind că anihileze atacurile în valuri dezlănțuite de gazde. Astfel, minute în șir balonul se află în careul Stelei, fără ca el să poată fi introdus în poarta lui Suciu, care — în ultimă instanță — respinge sau reține tot.

Spre finalul meciului, gazdele par demoralizate de această ofensivă sterilă și greșesc mai frecvent, dînd posibilitate bucureștenilor să contraatace destul de periculos. La o asemenea acțiune, același **Iordănescu**, cu numai un minut înainte de final — printr-un șut plasat din apropiere a spulberat ultimele speranțe ale craiovenilor. Și astfel, Steaua cucerește o victorie meritată, care îi răsplătește luciditatea și organizarea superioară a jocului său.

Constantin FIRĂNESCU

Stadion Central : timp splendid ; teren bun ; spectatori — aproximativ 20.000. A marcat : IORDĂNESCU (min. 3 și 89). Șuturi la poartă : 14—10 (dintre care pe spațiul porții : 5—4). Raport de cornere : 14—0.

UNIVERSITATEA CRAIOVA : Oprea 7 — Niculescu 6, Deselnicu 8, Bălan 4, Lepădatu 5, Strîmbeanu 7, Ivan 7, Martinovici 6, Donose 6, Oblemenco 7, Bălan 4 (min. 70. Dascu 5).

STEAUA : Suciu 9 — Mirăuță 8, Sătmăreanu 9, Hălmăgeanu 9, Vigu 7, Dumitriu III 7, Ștefănescu 7 (min. 72, Ciugarin 7), Pantea 6, Tătaru 8, Iordănescu 8, Naom 7.

A arbitrat GR. BÎRSAN ★★★★, ajutat la linie de V. Liga și G. Ștefănescu (toți din Galați).

Trofeul Petschovschi (pentru public) : 7.

La tineret-rezerve : Universitatea Craiova — Steaua 2—3 (1—3).

PROGRESUL 0
PETROLUL 1(0)

SUB ZODIA LUI... DRIDEA!

Așa cum începuse partida cu atacuri decise, încheiate cu șuturi periculoase ale formației gazdă — se părea că Progresul își va depăși azi propria condiție, aceea de echipă aflată undeva la periferia clasamentului, pentru a fructifica cu luciditate, avantajul terenului.

Dar, vai ne înșelasem ! Destul de repede (jocul nu-și încheiase bine primul său „sfert"), evoluția „bancarilor" a început să semene cu... precedentele. Tonul jocului confuz, negindit — în tabăra bucureștenilor — l-a dat, după părerea noastră, Beldeanu (pare-se unul dintre... coordonatorii echipei) care, „cărînd" baloane după baloane, a descompus acțiunile formației sale, devenind astfel, mai util adversarului, căruia îi oferea posibilități mai mari pentru regrupare. Ce-i drept, nici „talentatul copil" din atacul Progresului, Dudu Georgescu, nu s-a arătat de astă dată prea inspirat pierzînd mai de fiecare dată duelurile purtate în careu cu „vulpoii" Mocanu și Bădin.

Atentă mai mult la dejucarea unor planuri, decît la construcția jocului său, echipa Petrolul nu ne-a oferit nici ea, în această repriză, mare lucru în replică, predilecția unora dintre ploieșteni (Grozea, M. Ionescu, Dincuță) pentru rezolvări individuale, ucigînd, din față, bunele intenții. Și, ca un reflex logic, în toată prima parte a jocului formația oaspe n-a reușit decît două șuturi (min. 35 și 41) spre poarta lui Manta, și acelea anemice.

Reluînd jocul cu forțele refăcute, Progresul a atacat vreo 10 minute fără întrerupere în dorința de a forța deschiderea scorului. Au fost momente de reală panică în careul Petrolului, la una din faze Mihai Ionescu „rezolvînd" neregulamentar (min. 51, l-a îmbrîncit în văzul tuturor pe Dudu Georgescu), dar arbitrul C. Nițescu n-a acordat penalty-ul așteptînd, poate ca gazdele să înscrie din acțiune. N-a trecut, însă, mult și... lovitură de teatru ! la una din rarele incursiuni petroliste, apărarea Progresului a gafat ! *Grama a întîrziat cu balonul la picior, Petruț, atent, bătăios, l-a suflat mingea, trimițînd-o, rapid și precis, lui DRIDEA, aflat în careu, în poziție bună ; un șut plasat, în colțul lung al porții părăsită de Manta și cele două puncte ale Petrolului, imprevizibile pînă atunci, erau ca și acontate.* Abia acum, după gol, ploieștenii, deconectați dezinvolți, ne-au oferit ceva fotbal (în min. 61, Dridea a încheiat cu un șut alături, o acțiune „șnur"), dar pînă la sfîrșit, „marea ocazie", se va petrece la poarta oaspeților : scăpat pe aripa dreaptă, Dudu Georgescu a centrat pe jos, în careu, lui Sandu Mircea — care, venind în viteză, a reluat, aproximativ de la 7—8 metri, cu toată poarta în față, în... Mihai Ionescu. Cînd se consuma și această ultimă mare ocazie a Progresului ne aflam în minutul 76 și... soarta meciului și a formației gazdă fusese pecetluită.

G. NICOLAESCU

Stadionul Republicii, timp frumos, teren bun, spectatori aproximativ 10 000. A marcat : DRIDEA (min. 59). Șuturi la poartă : 15—7 (pe spațiul porții : 5—3) ; Cornere : 9—3.

PROGRESUL : Manta 6 — V. Popescu 5, Măndoiu 7, Grama 5, Constantinescu 6, Dinu Iordan 6, Beldeanu 6, I. Sandu 6 (min. 60 R. Ionescu), M. Sandu 8, D. Georgescu 6, Matei 6 (min. 80 D. Popescu).

PETROLUL : M. Ionescu 7 — Gruber 7, Bădin 7, (min. 44, Cringașu 7), Mocanu 7, N. Ionescu 6, Iuhasz 6, Moraru 6, Petruț 7, Dincuță 6 (min. 85 Stroe), Dridea 7, Grozea 6.

A arbitrat C. NIȚESCU (Sibiu) ★★★, ajutat la linie de T. Andrei (Sibiu) și V. Cioc (Mediaș).

Trofeul Petschovschi (pentru public) : 8.

La tineret-rezerve : Progresul — Petrolul 0—1 (0—0).

F. C. ARGEȘ 2(0)
FARUL 1(0)

DRUM GREU SPRE VICTORIE...

PITEȘTI, 1 (prin telefon, de la trimisul nostru). Greu, foarte greu, a cucerit F. C. Argeș cele două puncte atît de importante pentru echipa pitești eană, în acest moment de cumpănă. În repriza întîi, cel puțin, victoria părea un țel greu de atins, mai ales după ce Frățilă a ratat două mari ocazii, reluînd peste bară, de la cîțiva metri, centrarea lui Radu (min. 7) și încheind, trei minute mai tîrziu, cu un șut pe care Popa avea să-l apere, o pătrundere în careu ce părea decisivă. **Era minutul 10 și tabela de marcaj de la stadionul din Pitești ar fi trebuit să arate 2—0 pentru gazde,** liniștind în felul acesta jocul și pe cei 7 000 de spectatori, sugrumați de emoție.

Aceste ratări aveau să constituie un puternic șoc pentru moralul gazdelor. Și iată-le, de altfel, din acest moment, cedînd inițiativa constănțenilor, care controlează mijlocul terenului, prin **Badea** și, mai ales, prin **Tănase**, inepuizabil în apărare și în atac, periculos ca șuter.

Farul joacă ofensiv, ca pe teren propriu, cu trei vîrfuri în atac — Caraman, Oprea și Tufan — împlintate în apărarea adversă, pe care o pun mereu în alertă. În min. 35, se părea că „bomba" lui Tănase se va opri în plasă, dar piciorul unui apărător (se pare al lui **Olteanu**), s-a interpus în traiectoria mingii deviind-o în corner.

Cinci minute mai tîrziu, **Caraman** a șutat puternic, dar **Niculescu a reușit să respingă balonul**. Repriza a doua avea să aibă alt aspect, o dată cu introducerea lui **Iancu** în linia de atac, căreia i-a dat forță și decizie, în timp ce apărătorii constănțeni au întărit mareajul în jurul lui, slăbindu-l, în schimb, în jurul celorlalți atacanți ai gazdelor. **Pitești enii atacă cu multă vigoare, dar, în min. 47, Frățilă pierde a treia mare ocazie, săltînd balonul peste poartă. Gazdele domină insistent și Popa salvează în extremis o lovitură de cap a lui Iancu, care se ducea în plasă.** În min. 54, Popa respinge în corner o altă lovitură de cap a aceluiași Iancu. Sînt momente de mare tensiune la poarta oaspeților, care culminează cu faza din min. 57, cînd nici unul din înaintașii pitești eni nu reușise să trimită balonul în poarta abandonată pentru o clipă pe Popa. **Farul se apără din ce în ce mai greu,** trebuind, în ultimă instanță, să oprească atacurile adverse, prin faulturi la marginea careului. Minutul 61 avea să constituie sfîrșitul acestui asediu prelungit al „cetății" constănțene : **primind o minge de la Iancu, ROȘU s-a infiltrat în careu realizînd golul atît de mult așteptat și meritat prin prisma acestui început furtunos de repriză. În minutul următor, o centrare a lui Ologu trece prin fața porții lui Niculescu, fără ca nimeni s-o atingă. Emoțiile localnicilor dispar o dată cu cel de-al doilea gol înscris de FRĂȚILA, în min. 65, printr-un șut de la 14 metri.** A fost, însă, o scurtă iluzie căci, pe de o parte, pitești enii nu s-au mai concentrat în joc, iar pe de altă parte, **Farul a trecut la atac, realizînd prin TĂNASE un gol care a redeschis lupta.** De altfel, în finalul meciului, Stoica, fundașul lateral dreapta al oaspeților, după o cursă pe aripă, are perspectiva de a înscrie, dar Niculescu își salvează echipa.

A fost un meci de luptă, dinamic în repriza a doua, pe care F. C. Argeș a meritat să-l cîștige la această diferență minimă.

Jack BERARIU

Stadion „1 Mai" ; timp splendid ; teren bun ; spectatori circa 7 000. Au înscris, în ordine, ROȘU (min. 61), FRĂȚILĂ (min. 65) și TĂNASE (min. 77). Raportul șuturilor la poartă : 19—13 (pe spațiul porții 11—6). Raport de cornere : 8—8.

F. C. ARGEȘ : Niculescu 8 — Pigulea 7, Olteanu 7, Vlad 8, Ivan II 6, Prepurgel 7, Radu 7 (min. 75 Ștefan), Roșu 7, M. Popescu 5 (min. 46 Iancu 8), Frățilă 7, Jercan 7.

FARUL : Popa 9 — Stoica 9, Antonescu 6, Mareș 7, Plesa 6, Tănase 9, Badea 8 (min. 46 I. Constantinescu 5), Ologu 6 (min. 64 N. Constantinescu 6), Tufan 7, Oprea 6, Caraman 7.

A arbitrat AUREL BENTU ★★★★★, ajutat bine la linie de Fr. Coloși și Al. Paraschiv (toți din București).

Trofeul Petschovschi (pentru public) : 8.

La tineret-rezerve : F. C. Argeș — Farul 2—1 (2—0).

U.T.A. ȘI DINAMO ȘI-AU ÎNCEPUT PREGĂTIRILE

După meciul-derby de sîmbătă, atît fotbaliștii arădani cît și dinamoviștii nu și-au permis nici un moment de răgaz, întrucît mansa a II-a a meciurilor cu Steaua roșie Belgrad și, respectiv, cu F. C. Liverpool bat la ușă. Retrași la Snagov, jucătorii bucureșteni vor efectua azi un program ușor de menținere a condiției fizice, a „apetitului" pentru minge. La rîndul lor, elevii lui N. Dumitrescu fac azi un antrenament intens de 60 de minute.

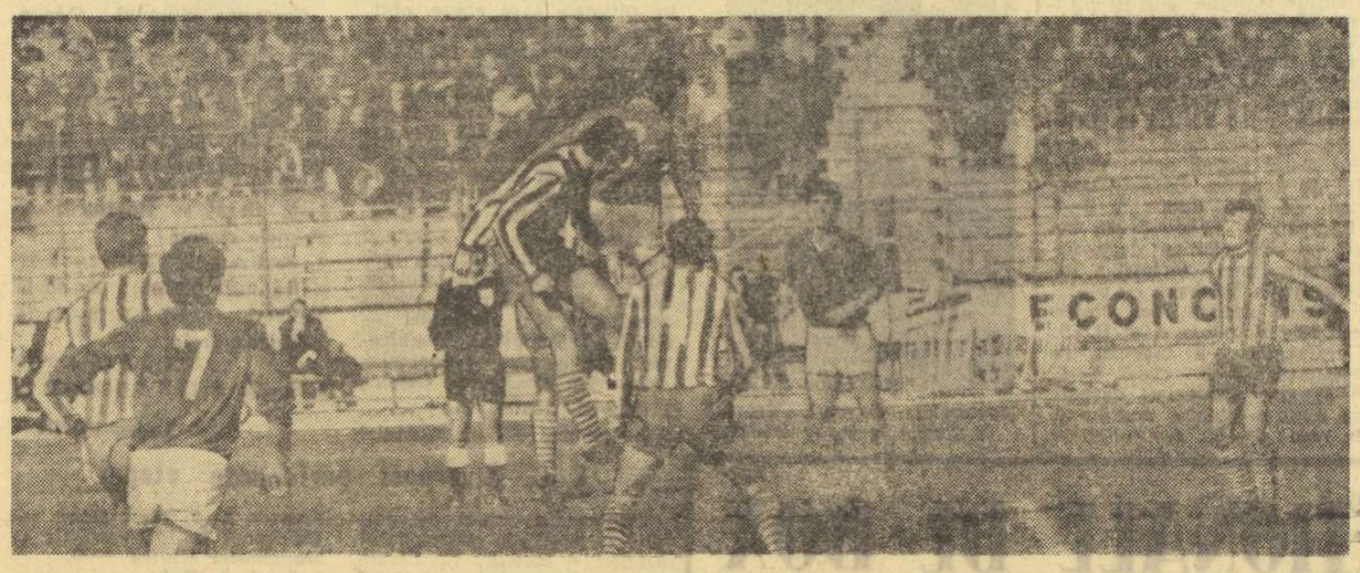

Presiune la poarta oaspeților. Balonul reluat cu capul, de Mircea Sandu, va trece pe lîngă poartă

PRONOSPORT

AȘA ARATĂ O VARIANTĂ CU 13 REZULTATE EXACTE LA CONCURSUL PRONOSPORT NR. 44, ETAPA DIN 1 NOIEMBRIE 1970.

I. F. C. Argeș — Farul 1
II. C.F.R. Cluj — Poli. Iași 2
III. S. C. Bacău — „U" Cluj 1
IV. C.F.R. Timișoara — Rapid 2
V. Steagul roșu — Jiul 1
VI. Progresul — Petrolul 2
VII. Bresc'a — Atalanta X
VIII. Catanzaro — Palermo 1
IX. Livorno — Perugia 2
X. Mantova — Reggina 1
XI. Massese — Pisa 2
XII. Modena — Novara 1
XIII. Monza — Taranto 1

Fond de premii : 277 126 lei.
Plata premiilor se va face astfel :
În Capitală, începînd cu data de 6 XI 1970, pînă la 16 XII 1970 inclusiv ;
În țară, începînd aproximativ din 10 XI 1970, pînă la 13 XII 1970, inclusiv.

STEAGUL ROȘU 1(1)
JIUL 0

ADAMACHE-MIRACULOS- ÎN FAȚA LUI ȚURCAN

BRAȘOV 1 (prin telefon, de la trimisul nostru). — Două echipe foarte ambițioase s-au luptat crîncen, jucînd și una și alta deseori dur. Partida a fost de la început animată, urcînd gradat ca tensiune pînă în final. În primele minute a fost un perfect echilibru și gazdele și oaspeții reușind să pătrundă amenințător în careuri. Jiul e totuși echipa ce sugerează mai multă abilitate tactică. Achim și Peronescu, lîngă Remus Popa și Sandu, domină zona mediană a terenului, acești patru jucători formînd un grup de manevră bine utilizat cînd în apărare, cînd în atac. Brașovenii fac eforturi să ajungă la starea de elan proprie unei echipe aflată la ea acasă și încep să reușească după o jumătate de oră. Niki Dumitriu (după o nouă absență de o lună) dă drumul paselor acelea care te ung cu mir dacă ești coechipier și fac din tine, pentru cîteva clipe, zeul careului advers. În min. 31, Pescaru trage în bară și mingea revine la Ghergheli, care va relua peste. După 3 minute, Dumitriu face ca Necula să rămînă singur cu mingea în apropierea careului mic, dar extrema brașoveană îl așteaptă parcă pe Stoker să respingă. Steagul roșu înscrie în min. 41. **Pescaru lasă să treacă pe lîngă el o minge venită de la Rusu, Györfi se lansează cu ea, șutează puternic în colțul lung (Stan era pe traiectoria balonului), dar mingea se lovește de bocancul nefericitului Stoker, capătă altă direcție și intră în poartă : 1—0.** Gazdele vor mai fi dezlănțuite și puțin timp după pauză, dar Jiul va fi echipa care va realiza un joc bun în repriza secundă, dominînd permanent. Omul ei de șoc (l-am numit pe Țurcan) a chinuit toți fundașii adverși prin admirabilul lui plasament, prin perseverența și capacitatea lui de luptă. În min. 70, Caramalis aruncă mingea în careu, fundașul Jenei e depășit, iar Țurcan reia ireproșabil, trimițînd balonul puternic și plasat jos la colț. Totuși n-avea să fie gol. N-a fost gol fiindcă Adamache a avut unul din reflexele acelea uluitoare care dorm înăuntrul acestui portar, controversat și totuși mare. Brașovenii vor mai ieși o dată basma curată, cînd tot Țurcan va șuta violent în bara transversală. Azi (n.r. ieri), Jiul, care era compătimită mai săptămînile trecute de către mulți, a arătat o față nouă, de echipă construită cu înțelepciune și migală. Și asta, cu toată absența lui Libardi (bolnav) și a valorii categorie modeste a unora dintre jucători.

Duminică, la Brașov a fost o vreme superbă, bună să ungi chipul fetelor frumoase cu lumina, cu dulceața și căldura ei. Cu toate acestea, spectatori foarte puțini. Iar, pe deasupra, foarte subiectivi și cam răi. De ce ?

Romulus BALABAN

Stadionul Tineretului, teren bun, timp excelent, spectatori aproximativ 4 000. A marcat STOCKER (autogol — min. 41). Raport de șuturi la poartă : 17—8 (pe spațiul porții : 5—4). Raport de cornere : 6—1.

STEAGUL ROȘU : Adamache 9 — Ivăncescu 7, Jenei 8, Olteanu 7, Rusu 7, Pescaru 7, Balint 8, Necula 6, Ghergheli 8 (min. 71 Kadar), Dumitriu 9, Györfi 8.

JIUL : Stan 8 — Georgescu 7 (min. 55 — Caramalis 7), Georgevici 8, Stocker 7, M. Popescu 7, Remus Popa 7, Sandu 7, Peronescu 7, Țurcan 9, Achim 7 (min. 63 — Cotormani 8), Ion Constantin 8.

A arbitrat V. DUMITRESCU ★★★★, ajutat la linie de C. Manușaride și D. Ghețu (toți din București).

Trofeul Petschovschi (pentru public) : 5.

La tineret-rezerve : Steagul roșu — Jiul 2—0 (2—0).

C.F.R. TIMIȘOARA 1(1)
RAPID 3(2)

FRATE, FRATE, DAR...

Stadion C.F.R., timp frumos, teren bun, spectatori : aproximativ 6 000. Au marcat : CODREANU (min. 23), NEAGU (min. 37), M. STELIAN (min. 75) pentru Rapid și PANICI (min. 38) pentru C.F.R. Raport de șuturi la poartă : 15—13 (5—6). Raport de cornere : 9—2.

C.F.R. TIMIȘOARA : Gaboraș 4 — Donca 5, Mehedințu 5, Răcelescu 3, Speriosu 5, Floareș 5 (min. 46 Cioroparu 6), Chimiuc 5, Nestorovici 5, Bojin 5, Seceleanu 5, Panici 7.

RAPID : Rămureanu 7 — Pop 8, Lupescu 9, Dan 9, Codrea 8, Dinu 7, Dumitru 7, Năsturescu 6 (min. 65 Angelescu 7), Marin Stelian 8, Neagu 6, Codreanu 6.

A arbitrat P. SOTIR (Mediaș) ★★★★★, ajutat la tușă de S. Mataizer și N. Mogoroașe (Craiova).

Trofeul Petschovschi (pentru public) : 8.

La tineret-rezerve : C.F.R. Timișoara — Rapid 1—1 (0—1).

TIMIȘOARA, 1 (prin telefon, de la trimisul nostru). Chintesența jocului de la Timișoara : victoria luciditășii asupra hazardului. Timișorenii au atacat cea mai mare parte din joc aruncînd baloane înalte în careul Rapidului. Dan Coe și Lupescu au pus însă de fiecare dată pe baloanele trimise ștampila „retur". Temperînd jocul le mijlocul terenului, rapidiștii s-au lansat în contraatacuri fulgerătoare ori de cîte ori aveau posibilitatea. După 23 de minute de incertitudine, perioadă de timp în care se practică — cu rare excepții — un joc care ar fi încăput într-un... ibric (spații mici, înghesuială), corner la poarta C.F.R.-ului. Marin Stelian trimite lui Codreanu care șutează din colțul careului de 16 m. Pare-se că Gaboraș trimitea bezele în tribune, pentru că altfel nu se explică întîrzierea și nesiguranța cu care a plonjat, și astfel : 1—0 pentru Rapid. Ceferiștii, deși zdruncinați de gol, pleacă la atac, haotic însă, fără șanse, mai ales că peste un sfert de oră Marin Stelian insistă la o minge, i-o pasează apoi lui Neagu, care majorează scorul : 2—0 pentru Rapid. La numai un minut însă, înregistrăm cea mai spectaculoasă fază a jocului. C.F.R.-ul în atac. Nestorovici centrează, Panici vine cu Pop „în circă" și reușește un volé de kinogramă. Balonul zguduie ca la o mișcare seismică bara, apoi sare în brațul lui Rămureanu și intră în gol : 2—1. Meciul se înfîrjește, dominarea localnicilor este sterilă. În partea a doua a jocului, ceferiștii atacă mai hotărîți. Bojin, în min. 56, are ocazia să aducă lumină în citadela sa. Bilbîie însă o minge la numai 7 metri de Rămureanu. Atacurile C.F.R.-ului îi fac pe neavizați să creadă că golul egalizator trebuie să vină. În condițiile amintite însă, nu se putea. În min. 75, Marin Stelian ia o acțiune pe cont propriu și — cu „complicitatea" lui Răcelescu, nesigur în intervenție — șutează, iar Gaboraș scapă balonul în poartă : 3—1. „Conturile" sînt încheiate. Voci din public invocă... grația fratelui mai mare.

Greavu, de lîngă mine : frate, frate...

Dragoș COJOCARU

C.F.R. CLUJ 2(1)
POLITEHNICA 4(1)

ÎNCĂ O „VICTIMĂ" A POLITEHNICII IAȘI

CLUJ 1 (prin telefon, de la trimisul nostru). După ce au gustat de două ori consecutiv din cupa victoriei, ceferiștii clujeni au primit astăzi „lovitura" fatală, din care Politehnica se pare că și-a făcut o adevărată specialitate în jocurile din deplasare. „Vijelia" s-a stîrnit încă de la prima acțiune a oaspeților. *Abia pornit de la centru, balonul a și poposit în poarta clujenilor. Încze IV virează de pe dreapta direct pe centru și intră ca o furtună în careu. Tînărul Lupu nu îl mai poate opri decît prin fault la 3 metri în interiorul careului. Cuperman transformă fără șovăială penalty-ul, iar ieșenii conduc cu 1—0, după circa 40 de secunde de joc.* Clujenii acuză vizibil această lovitură neașteptată, dar nu dispera. Ei deplasează imediat centrul de greutate al jocului spre careul Politehnicii, iar după trei asalturi vijelioase obțin egalarea : *în min. 4. M. Bretan reia un balon respins de Cizic și îl dirijează pe centru spre Șoo. Acesta se scutură de doi apărători ieșeni și trage cu năduf de la 20 de metri. Un șut puternic care scutură plasa lui Cizic, readucînd egalarea pe tabela de marcaj.* Spre sfîrșitul primei reprize, oaspeții, cu un mecanism mult mai bine sudat, își fac simțită prezența în fața porții lui Lengel, dar șutul lui Cuperman întîlnește bara în min. 42.

Echipele revin în teren decise să arunce toate forțele în bătălie. Jocul e reluat la o tensiune nervoasă foarte ridicată și urmează o serie de faulturi în care Încze, Cojocaru și Alecu își impart rolurile principale. *Ianul sparge „zidul" clujean în min. 62, avansează cu balonul, centrează pe sus și Lupulescu reia cu capul în plasă de la 12 metri, făcînd din portarul Lengel un simplu spectator.* Feroviarii sînt debusolați, iar oaspeții sesizînd punctul nevralgic al apărării clujene pe dreapta („bulevardul" Lupu-Soos-M. Bretan) își concentrează toată atenția acolo. *În min 68, Cuperman se strecoară printre Lupu și Soos și marchează dezinvolt : 3—1. În minutul următor, Moldoveanu repetă „figura", se debarasează de opoziția lui Soos, iar Lengel e nevoit să scoată pentru a patra oară balonul din plasă : 1—4.*

Gazdele încearcă o ultimă și disperată tentativă de a echilibra jocul, dar în *min. 80 Ionescu și Matei se încurcă reciproc în fața porții lui Cizic și golul e ratat. Peste 4 minute însă, Roman șutează spre poarta Politehnicii, balonul se lovește de un apărător ieșean și e preluat de Oct. Ionescu, care-l trimite în plasă reducînd handicapul : 2—4.*

George MIHALACHE

Stadion Municipal ; timp frumos ; teren bun ; spectatori 6 000. Șuturi la poartă : 19—23 (pe spațiul porții 12—13). Au marcat : CUPERMAN (min. 1, din penalty, și min. 67), LUPULESCU (min. 62), MOLDOVEANU (min. 68), respectiv SOO (min. 4), OCT. IONESCU (min. 84).

C.F.R. CLUJ : Lengel 4 — Lupu 4, Soos 5, Fanea Lazăr 6, Roman 7, M. Bretan 6, Cojocaru 7, S. Bretan 5 (min. 26 Matei 5), Soo 6 (min. 68 Țegean), Oct. Ionescu 7, Petrescu 7.

POLITEHNICA IAȘI : Cizic 8, Romilă 8, Ianul 9, Alecu 8, Pali 8, Goleac 6 (min. 46 Lupea 7), Marica 7, Încze IV 7 (min. 72 Mărdărescu), Cuperman 8, Lupulescu 8, Moldoveanu 7.

A arbitrat C. BARBULESCU ★★★★, ajutat la tușă de Șt. Lazăr și R. Stincan (toți din București).

Trofeul Petschovschi (pentru public) : 8.

La tineret-rezerve : C.F.R. Cluj — Politehnica Iași 0—3 (0—2).

SPORT CLUB BACĂU 2(0)
„U" CLUJ 0

IZBÎNDĂ LEGATĂ DE NUMELE LUI PANĂ...

BACĂU, 1 (prin telefon, de la trimisul nostru). Nimic deosebit — dar absolut nimic ! — nu s-a întîmplat în intervalul primei reprize, ieri, pe gazonul din Bacău... Cei care veniseră să vadă la lucru „furiosul" atac al gazdelor — nemilos cu toți oaspeții de pînă duminică, cărora le înscrisese 10 goluri, fără a primi vreunul ! — n-au avut parte decît de un... cosmar. Surprins mereu în contre-pied de o linie de mijloc anchilozată, atacul băcăuan n-a reușit să creeze în primele 45 de minute NICI O FAZĂ de fotbal autentic, complăcîndu-se într-un joc stereotip — centrări aeriene spre frunțile lui **Pexa** și **Solomon** —, cufundînd tribuna într-o plictiseală adesea vecină cu exasperarea... **Surprinzător de apatici și neinspirați — Ene, Florea și Vătafu, pe care toate eforturile năbădăiosului Sorin Avram, singurul capabil să „sufle" ceva viață peste un joc ostenit, n-au reușit să-i scoată dintr-un ritm de melc...**

În cealaltă jumătate de teren, universitarii — veniți, probabil, pe malurile Bistriței cu gîndul (nemărturisit) al unui „egal" — ne-au părut mai lucizi și, în orice caz, mai rafinați, mai decși în atingerea prezumtivului scop...

Din sărăcăcioasul bilanț al primei reprize, desfășurate îndeobște în zona centrală, o singură „minge" mai dramatică : șut violent — Adam, Ghiță boxează și Ardeleanu reia peste bară din interiorul careului mare (min. 30).

În rest — minute în șir de plictiseală...

Repriza secundă cunoaște încă din debut un alt fundal : atacul gazdelor se dezlănțuie brusc, semănînd panică în fața buturilor lui Ștefan, în timp ce coloana vertebrală a echipei studențești, susținută mai ales de Stîncel, se frînge... Este un sfert de oră fatal pentru oaspeți ! După o mare ocazie irosită de Ene, **PANA** reia cu capul o centrare a lui Nedelcu, la rădăcina stîlpului din stînga lui Ștefan, portarul clujean ezită și... 1—0 !

Din acest moment, jocul redevine echilibrat, se mută la „mijloc", studenții sînt la un pas de egalare, dar o „bombă" a lui Adam (min. 68) este deviată în extremis... Finalul este furtunos : Anca marchează un gol, anulat — cu justețe — pentru poziție de ofsaid (min. 83), iar BĂLUȚĂ pecetluiește scorul partidei reluînd în fundul plasei o centrare-gol semnată Pană...

În rezumat, un meci modest, salvat, sub aspect spectacular, de repriza secundă, o victorie datorată mai degrabă insistenței și suflului, decît vreunor „găselnițe" de ordin tactic...

Ovidiu IOANIȚOAIA

Stadion 23 August, timp mohorît, teren bun. Spectatori 8 000. Au marcat : PANA (min. 60), BĂLUȚĂ (min. 85). Raport de șuturi : 8—10 (pe spațiul porții 6—4). Raport de cornere : 10—2.

S. C. BACĂU : Ghiță 8 — Kiss 7, Nedelcu 8, Velicu 7, Comănescu 7, Vătafu 5, Hriței 5, Avram 7, Pană 8, Ene Daniel 5, Florea 5 (min. 60 Băluță 7).

„U" CLUJ : Ștefan 5 — Crețu 8, Pexa 7, Solomon 7, Cîmpeanu 7, Stîncel 8, Anca 5, Uilăleanu 5, Ardeleanu 7, Adam 5, Munteanu 6.

A arbitrat V. PĂDUREANU ★★★★★, ajutat la linie de Gh. Retezan și R. Buzdun (toți din București).

Trofeul Petschovschi (pentru public) : 7.

La tineret-rezerve : S. C. Bacău — Universitatea Cluj 2—3 (0—2).

La gimnastică modernă

SUB EGIDA EMOŢIILOR, UN SPECTACOL MEDIOCRU

Sala Tineretului din Capitală a găzduit ieri faza pe municipiu a campionatului republican de gimnastică modernă. În reuniunea de dimineaţă s-au întrecut sportivele categoriilor a II-a şi I, concursul fiind presărat cu ratări şi execuţii mediocre care au adus, firesc, note mici. Din numărul mare al echipelor şi sportivelor participante la întrecere s-au detaşat însă net, gimnastele clubului Viitorul care, după ce au cîştigat primul loc la categoria a II-a (individual compus) prin **Adriana Hoppe**, şi-au adjudecat şi titlul de campioane pe echipe la categoria I întrecînd redutabilele formaţii ale Şcolii sportive 2 şi I.E.F.S. Evoluţii notabile au avut pe lîngă **Mioara Cozia** şi **Cristina Jipa** (cat. a II-a), **Virgina Török** şi **Elisabeta Sterca** (cat. I) şi debutantele **Ileana Vovcenco** (C.S.S.), **Elena Pătru** (Locomotiva).

Concursul de după-amiază ne-a prilejuit o multă aşteptată reintîlnire cu maestrele, care ne-au dezamăgit, însă, datorită stadiului mediu de pregătire în care s-au aflat concurentele. În absenţa **Victoriei Vîlcu** (accidentată) lupta pentru primele locuri s-a dat între **Cristina Hurezeanu, Sabina Şerbănescu** şi **Maria Preda.**

În final, victoria a revenit Sabinei Şerbănescu, care, mai calmă şi mai sigură, a reuşit să evite ratările! Alături de primele trei clasate am mai remarcat şi revenirea înregistrată, spre sfîrşitul concursului, de gimnastele Mariana Jinga, Marilena Pegulescu, Carmen Bucaciuc şi Mihaela Nicolaescu. CLASAMENTE, **individual compus: Categ. a II-a,** 1. **Adriana Hoppe** 27,55, 2. Mioara Cozia 27,00, 3. Elena Robu 26,55; **cat. I:** 1. **Anca Ilie** 26,30, 2. Doina Păltineanu 25,85, 3. Virgina Török 25,60; **cat. maestre:** 1. **S. Şerbănescu** 37,05, 2. C. Hurezeanu 36.40, 3. M. Preda 36,40, 4. C. Bucaciuc 35,85, 5. M. Pegulescu 34,95, 6. M. Jinga 34,20.

DRON ŞI MARCU EVOLUEAZĂ LA BUDAPESTA

La Budapesta au început întîlnirile amicale, opunînd pe tenismanii bucureşteni Sever Dron şi Viorel Marcu membrilor reprezentativei maghiare. Gazdele au obţinut victorii, la capătul unor meciuri spectaculoase: Baranyi — Marcu 6—1, 4—6, 6—2; **Szoke** — Dron 6—4, 6—1; Baranyi, Machan — Dron, Marcu 6—3, **8—6.**

Finala şahistă promite un finiş palpitant!

CIOCÂLTEA 9, GHEORGHIU ŞI GHINDA 8 ½ p. DUPĂ 12 RUNDE!

Campionatul naţional de şah se ascute, făgăduindu-ne un final dramatic, contraindicat persoanelor cu inima slabă sau cu tensiunea ridicată. Dar, cum prescripţiile medicale sînt, cel mai des, sortite sertarelor, Aula Bibliotecii centrale universitare este, pe zi ce trece, tot mai plină.

Amatorii de şah au acum un nou adorat, în persoana tînărului MIHAI GHINDA, urmărindu-i jocul, caracterizat de o desăvîrşită acurateţe şi de un foarte stabil postament teoretic. Aseară, fostul campion de juniori îl depăşea (cu negrele) pe Joiţa încă din deschidere, cîştigînd apoi — forţat — o piesă şi, bineînţeles, partida.

Florin Gheorghiu a sufocat, pur şi simplu, poziţia lui Solomonovici cu o forţă de autentic mare maestru.

În acest timp Ciocîltea remiza cu Pavlov, iar la reproşul pe care i l-a făcut un admirator, a răspuns:

— Eu joc pentru mine, nu pentru adversarii mei!...

Al patrulea candidat (teoretic) la titlu, Teodor Ghiţescu, a întrerupt într-un final inferior de turnuri şi pioni cu Neamţu.

Alte rezultate: Ungureanu — Buza 1—0, Segal — Georgescu 1—0, Bena — Ilijin 1—0, Tratatovici — Reicher şi Kertesz — Mozes — remize.

In clasament: CIOCÎLTEA 9, GHEORGHIU şi GHINDA $8^1/_2$, Ghiţescu 7 (1), Ghizdavu şi Segal $6^1/_2$ (1), Ilijin şi Pavloc $6^1/_2$ etc.

Astăzi dimineaţa, întrerupte; după amiază, runda a 13-a, cu partidele CIOCÎLTEA — GHIŢESCU, Ilijin — Gheorghiu, Ghinda — Kertesz.

V. CH.

La spadă, România A—R.S.S. Ucraineană 8-8!

(Urmare din pag. 1)

pei de tineret a ţării. Dovadă şi scorul: 9—6 pentru seniori (o dublă înfrîngere). Este foarte adevărat că antrenorul principal al lotului, C. Stelian, a utilizat, în cazul primei echipe, o formulă ceva mai îndrăzneaţă, cu Octavian Zidaru, dar acest foarte tînăr trăgător a justificat într-o apreciabilă măsură încrederea ce i s-a acordat, obţinînd două puţin probabile victorii — la Szabo, cu 5—3 şi la Bunea, cu 5—1! Ca şi în cazul lui Angelescu, Zidaru va trebui încercat într-un mod tot atît de îndrăzneţ. Surpriza din această partidă a constituit-o prezenţa ştearsă a lui Sepeşiu: în afara dublei înfrîngeri la Bunea, el a pierdut în serie cu 3—5 la Isăilă, cu acelaşi scor la Cărămidă şi cu 0—5 la Szabo. Cel mai activ din echipa României A a fost Duţu, învingător pe toată linia. L-a secundat Iorgu cu 3 victorii şi, cum am arătat, Zidaru cu două victorii. Pentru echipa de tineret au punctat Isăilă, Szabo şi Cărămidă de cîte două ori.

Aşteptat cu un legitim interes, meciul dintre echipele R.S.S. Ucrainene şi României B s-a încheiat cu un rezultat strîns, 8—6, două asalturi încheindu-se prin tot atîtea duble înfrîngeri, cele dintre Podeanu şi Bîkov şi Bărăgan — Vîtebski.

Meciul a avut o evoluţie extrem de interesantă. Românii au condus după primul asalt pe care Pongraţ a reuşit să-l cîştige la Bîkov (5—4). Cerea însă n-a avut suficient calm şi n-a putut trece de rutinatul Vîtebski (2—5), astfel că scorul a devenit egal. Apoi, Bărăgan se va lăsa depăşit în finalul asaltului cu Anikin (4—5), încît oaspeţii preiau conducerea. Dar în asaltul cu care s-a încheiat prima manşă, Podeanu a cîştigat nesperat la Beliciko şi din nou egalitate: 2—2 în manşa I.

Manşa a II-a debutează cu o victorie românească, Cerea întrecîndu-l pe Bîkov (5—3), dar Pongraţ om de bază în echipă, va pierde la Anikin (1—5). După aceea Podeanu va repeta rezultatul lui Pongraţ, în faţa lui Vîtebski, astfel că sîntem din nou conduşi. Iată însă că Bărăgan aduce egalarea la finele manşei a II-a reuşind un spectaculos 5—3 la Beliciko. Deci 4—4!

În manşa a III-a, poate cea mai dramatică, Cerea pierde la Anikin dar imediat Podeanu face dublă înfrîngere cu Bîkov. Cu asaltul Pongraţ — Beliciko (5—3) intervine iarăşi egalitatea la victorii (5—5), scor care se va menţine şi după „duelul" dintre Bărăgan şi Vîtebski (d.d.). Greu de prevăzut finalul acestui meci, chiar şi după înfrîngerea lui Podeanu la Anikin (1—5). Fiindcă Cerea a avut în mînă asaltul cu Beliciko, pe care însă l-a pierdut (3—5) ratînd astfel prilejul de a egala. Oaspeţii conduc cu 7—5, apoi cu 8—5 (Bărăgan — Bîkov 5—2), încît nu mai rămîne decît satisfacţia unei victorii a lui Pongraţ la Vîtebski, cu 5—1...

Meciul decisiv, cel dintre echipele România A şi R.S.S. Ucraineană, s-a încheiat la egalitate, 8—8 (1—3, 4—4, 6—6), dar spadasinii oaspeţi au avut o situaţie mai bună la tuşe: 64—69. Asaltul-cheie a fost cel dintre Duţu şi Vîtebski, ambii neînvinşi. Trăgătorul nostru n-a mai avut clarviziunea necesară pierzînd fără drept de apel, cu 5—2.

Realizatori: Duţu 3, Sepeşiu şi Iorgu cîte 2 şi Al. Istrate, respectiv Vîtebski 4, Anikin 2, Bîkov şi Beliciko cîte o victorie.

Într-un alt meci, reprezentativa de tineret a ţării a dispus — surprinzător, dar meritat — de România B cu scorul de 9—6!

SPORTUL ÎN LUME

REPREZENTATIVELE DE HOCHEI ALE R.D.G. ŞI POLONIEI LA EGALITATE: 3—3

BERLIN 1 *(Agerpres).* — La Berlin s-a disputat meciul internaţional de hochei pe gheaţă între reprezentativele R. D. Germane şi Poloniei. La capătul unui joc echilibrat, scorul a fost egal: 3—3 (0—2 2—1, 1—0). Golurile gazdelor au fost marcate de Karrenbauer, Novy şi Prusa. Pentru formaţia poloneză au înscris Bialynicki (2) şi Kacik.

Handbalistele sovietice învinse la Budapesta

La Budapesta, numeroşi spectatori au urmărit întîlnirea internaţională amicală de handbal dintre selecţionatele feminine ale Ungariei şi U.R.S.S. Victoria a revenit handbalistelor maghiare cu scorul de 18—16 (8—11)

Luigi Riva *transportat pe targă la aeroportul din Viena* — Telefoto: A.P.-AGERPRES

Riva grav accidentat!

Italia a învins sîmbătă la Viena selecţionata Austriei în cadrul campionatului european, dar pentru „tifosi" peninsulari bucuria victoriei este urmată de gravul accident suferit de celebrul Luigi Riva. **Cel mai bun fotbalist european al anului şi-a fracturat piciorul drept, în urma unei busculade cu fundaşul austriac Hof.** Radiografiile au constatat o fractură la gleznă, accident grav, care — după cum a declarat medicul lotului italian dr. Fino Fini — îl va obliga pe Riva să poarte un bandaj de gips cel puţin 6 săptămîni. Ziarele italiene, apărute duminică, se întreabă dacă, după acest răstimp, „Gigi" Riva va mai fi aceeaşi stea care a strălucit în fotbalul mondial.

După meci, Hof i-a cerut în public scuze lui Riva, la care sportivul italian i-a răspuns: **„Ştiu că lovitura a fost neintenţionată. Noi, fotbaliştii, sîntem supuşi unor asemenea accidente, care pot oricînd să însemne sfîrşitul carierei..."**

Imediat după jocul de la Viena, echipa Italiei, împreună cu Riva s-a înapoiat la Roma. Pe aeroportul Fiumicino, mii de suporteri au făcut o manifestaţie de simpatie marelui fotbalist.

● **La Varese, întîlnirea internaţională dintre echipele de tineret ale Italiei şi Austriei a fost cîştigată de gazde cu scorul de 3—1 (1—1).**

FOTBAL MERIDIANE

Steaua Roşie Belgrad la două puncte de lider

Novkovici, *extremă dreaptă la Steaua roşie, centrează.*

BELGRAD, 1 (prin telefon). Deşi a avut un start foarte slab în acest sezon, echipa campioană a Iugoslaviei, Steaua roşie Belgrad, şi-a revenit în ultimele şase etape, obţinînd 9 puncte. În etapa a 12-a, Steaua roşie a învins la Belgrad pe F. C. Bor cu 1—0. Rezultatul foarte strîns nu reflectă situaţia de pe teren, belgrădenii atacînd în permanenţă, dar ineficacitatea liniei de atac ca şi forma excepţională a portarului Vukicevici au salvat pe Bor de la o înfrîngere la scor. Singurul punct al partidei a fost realizat de **Filipovici** în min. 78. Steaua roşie Belgrad a aliniat următorul 11: **Duikovici — Giorici, Dojcinovski, Boghicevici, Krivocucea, Antonievici, Acimovici, Novkovici, Ostoici, Filipovici, Geaici.**

Antrenorul Milan Milianici a declarat la sfîrşitul partidei că este mulţumit de jocul echipei sale şi consideră că miercuri, în meciul revanşă, cu U.T.A., echipa sa poate obţine cel puţin un rezultat egal şi, deci, calificarea în sferturile de finală ale C.C.E.

Caravana clubului Steaua roşie pleacă cu autocarele spre Arad luni după amiază.

Alte rezultate din campionatul iugoslav: **Dinamo — Crvenka 1—0, O.F.K. — Maribor 1—0, Sloboda — Sarajevo 2—2, Radnicki (KR) — Celik 0—1, Velej — Partizan 1—0, Boraţ — Hajduk 1—2.**

Primele clasate:

1. **Partizan**	12	7	3	2	17— 4	17
2. **Hajduk**	12	6	5	1	23—10	17
3. **Velej**	12	7	2	3	18—11	16
4. **Steaua roşie**	12	5	5	2	15—10	15
5. **Sarajevo**	12	5	4	3	21—18	14

Duşan POPIN

F. C. Liverpool performera etapei

Performera etapei de sîmbătă (a 15-a) din campionatul Angliei a fost F. C. Liverpool, învingătoare cu 2—0 în deplasare. Adversarii de miercuri ai echipei Dinamo Bucureşti, în Cupa europeană a tîrgurilor, au întrecut pe Wolverhampton Wanderers, care pierde astfel primul joc pe teren propriu din actualul campionat. După etapa de sîmbătă, F. C. Liverpool ocupă locul opt în clasament, totalizînd 17 puncte din cele 14 meciuri susţinute.

Iată celelalte rezultate: **Arsenal — Derby 2—0, Burnley — Crystal Palace 2—1, Chelsea — Southampton 2—2, Leeds — Coventry 2—0, Manchester City — Ipswich 2—0, Nottingham — Tottenham 0—1, Stoke City — Huddersfield 3—1, West Bromwich — Everton 3—0, West Ham — Blackpool 2—1, Newcastle — Manchester United 1—0.**

1. **Leeds United**	15	10	4	1	24— 9	24
2. **Arsenal**	15	9	4	2	32—14	22
3. **Tottenham**	15	8	5	2	21— 8	21
4. **Manchester City**	14	7	5	2	19—11	19

Două fruntaşe în campionatul vest-german

Rezultatele etapei a 13-a: **F. C. Kaiserslautern — F. C. Köln 1—0, Borussia Mönchengladbach — V. f. B. Stuttgart 4—1, Bayern-München — Schalke 04 3—0, Rotweiss Essen — Borussia Dortmund 0—1, Rotweiss Oberhausen — Kickers Offenbach 2—2, Eintracht Frankfurt — Herta B.S.C. 1—3, Arminia Bielefeld — Werder Bremen 3—0, Hamburger S.V. — M.S.V. Duisburg 2—0, Hanovra 96 — Eintracht Braunschweig 1—0.**

Primele clasate:

1. Borussia Mönchengladbach	13	6	7	0	29— 8	19
2. Bayern München	13	[illegible]	3	2	24— 9	19
3. Schalke 04	13	7	3	3	21—12	17
4. Eintr. Braunschweig	13	[illegible]	[illegible]	5	22—12	15
5. Hertha	13	7	2	4	20—14	16

CAMPIONATELE NAŢIONALE DE BOX

Seara

Sita campionatelor a început să cearnă, înaintea semifinalelor, cu mai multă exigenţă. Aceasta ne-a demonstrat-o şi reuniunea de aseară cînd spre faza superioară a competiţiei au promovat, normal, cei mai buni sportivi. La categoria uşoară, C. Cuţov a păşit spre semifinale — unde, după N. Păpălău, va întîlni un alt coleg de sală, pe Antoniu Vasile, calificat prin neprezentarea adversarului — fără să întîmpine o rezistenţă serioasă din partea tînărului N. Streaşină. Augustin Iacob şi Gheorghe Bădoi s-au bătut (acesta este cuvîntul potrivit) pentru victorie fără menajamente. După ce excelentul arbitru, care este Constantin Chiriac, i-a avertizat pe amîndoi pentru neregularităţi, judecătorii au acordat victoria în unanimitate lui Iacob. Şi promovarea lui Paul Dobrescu a fost foarte grea în confruntarea cu merituosul Teofil Mihai.

La mijlocie mică I. Covaci a încheiat foarte rapid socotelile cu fragilul I. Stoica. Au urcat apoi treptele ringului V. Bute şi P. Tănase. Ambii boxeri, fără noţiuni elementare de tehnică, au oferit spectatorilor o parodie pugilistică în care „succesul" a fost de partea lui Bute. Pornit mare favorit, Gh. Călin a primit din partea tînărului Al. Tîrboi o replică curajoasă care a făcut ca anunţarea deciziei să fie aşteptată cu multă curiozitate de asistenţă. Verdictul de 4—1 pentru Călin a făcut din acesta, deocamdată, purtătorul medaliei de bronz la actuala ediţie a campionatelor.

Ermil Constantinescu şi-a făcut o specialitate din a elimina din competiţie pe reprezentanţii clubului Dinamo Bucureşti. După ce sîmbătă seara l-a învins pe campionul categoriei I. Györffy, aseară olteanul a înregistrat o nouă performanţă învingînd un alt dinamovist, pe D. Mihalcea.

Mijlociul H. Stump a avut în braşoveanul I. Petrea un adversar deosebit de dur, dar rudimentar, astfel că metalurgistul, mai tehnic, a obţinut decizia.

Paul IOVAN

O repriză cu...

ION MONEA

— Din păcate, de data aceasta aţi urmărit finalele din tribună. Credeţi că la categoria semigrea au apărut elemente de valoare?

— *Sînt mîhnit că nu pot să-mi apăr titlul. La categoriile superioare de greutate e greu să găseşti boxeri cu calităţi certe. Drept să spun, n-am văzut asemenea pugilişti care să dovedească o pregătire tehnică bună şi curaj. Cîmpeanu are „inimă", ca şi Constantinescu, dar forţa nedublată de o tehnică corespunzătoare nu poate da loc unui spectacol de calitate. Avem prea multă „umplutură" la semigrea şi tocmai de aceea meciurile nu m-au satisfăcut. Federaţia a vrut să organizeze aceste finale în genul europenelor, cu mulţi candidaţi la fiecare categorie. Dar la C.E. participă oare atît de numeroşi pugilişti de mîna a doua?* (R.C.).

8, 9, 10... out!

● *Organizatorii s-au revanşat oferind de cîteva zile condeierilor boxului condiţii optime de lucru şi mai ales de informare. Se prezintă la microfon numele oficialilor cu deciziile respective, s-a editat un buletin şi în sfîrşit se transmite mesei presei cu operativitate programul de a doua zi.*

● Directorul de ring P. Maliţki a dat primul avertisment oficial „colţului" de ring unde se afla cuplul de antrenori I. Stoianovici — E. Dinu (meciul Moraru — Manole). Sperăm să nu fie ultimul. Deci, atenţie antrenori, nu vă agitaţi şi nu gesticulaţi prea mult în timpul partidelor. Veţi primi avertisment fără să... boxaţi!

● *Fostul boxer N. Babetin, astăzi un valoros arbitru, l-a avertizat just pe I. Ciocoi care loveşte cu mănuşa deschisă. Spectatorii trebuiau să aplaude această hotărîre şi nici de cum să o respingă zgomotos. Boxul este scrimă cu pumni şi nu cu „palme". În schimb, ne-a decepţionat total arbitrul Gh. Mihai care a condus sub orice critică meciul Iuga — Badea.*

● Cunoscutul actor Kiki Brezeanu, de la teatrul Nottara, este un nelipsit spectator al campionatelor. Seară de seară el poate fi văzut în „fotoliu de ring" plasat în spatele mesei presei. Kiki Brezeanu ne-a spus: *„Mi-a plăcut cum a atacat în special Iuga. Rapid în riposte, variat în lovituri, gălăţeanul merita victoria pe care unii, nu ştiu din ce motive, i-au declinat-o".*

● A sosit cunoscutul arbitru britanic Jock England unul dintre cei mai valoroşi oficiali care au evoluat în cadrul campionatelor europene de la Bucureşti. Domnia sa a răspuns afirmativ invitaţiei federaţiei noastre de a fi oaspetele campionatelor naţionale. În legătură cu această invitaţie, dl. England ne-a declarat: **„Mă bucur că revăd frumoasa dumneavoastră ţară şi competentul public sportiv românesc. Am acceptat cu satisfacţie invitaţia, apreciind faptul că de fiecare dată am fost primit excelent în România".**

Paul OCHIALBI

ADIO, MATINEE

Duminică în matineu, în ultimul matineu al acestui festival pugilistic, soarele a făcut concurenţă în sală reflectoarelor din plafon. Pentru o dată, la imboldul indirect al televiziunii, fotbalul s-a consumat „în deschidere", permiţînd publicului să facă un salt grăbit din Cotroceni în Floreasca.

Acum cînd am apucat ajunul semifinalelor, misiunea campionilor, a vedetelor sau a favoriţilor devine din ce în ce mai dificilă. Se afirmă tot mai mulţi contracandidaţi, care nu se mai sperie de numele oponentului şi doresc din toată inima, cu orice risc, să-şi înscrie în foile carnetului de licenţă o victorie, pentru ei mai preţioasă decît orice medalie (la care de fapt nici nu îndrăznesc să se gîndească). Dincolo de surpriza înfrîngerii lui Hodoşan, aşa au ajuns ieri să aibă viaţa grea şi Ivan, şi Gruiescu, şi Pometcu, şi Simion, şi Iliescu, şi Silberman, dar mai ales campionul Europei, Aurel Dumitrescu, zveltul şi aspectuosul cocoş, care s-a găsit, prea curînd, în trista situaţie de a tremura pentru victorie în timp ce arbitrul îi ţine strîns încheietura pumnului şi favorurile publicului înclină spre prea puţin vestitul lăcătuş bucureştean Iulian Lungu, care a acumulat fără îndoială mai multe puncte decît (azi nemeritat) celebrul său adversar. Împotriva coaliţiei străine England — Popiolek, cei trei oficiali români s-au lăsat impresionaţi de titlul lui Dumitrescu, de stilul său, de calităţile sale necontestate, dar de astă dată nedemonstrate. Nu puţină lume ar fi dorit ca Dumitrescu să fie înfrînt, pentru ca această împrejurare să-i servească drept lecţie, acum cînd circulă tot mai multe zvonuri despre lipsa lui de seriozitate în pregătire şi în viaţă în general. Prea multe fapte confirmă aceste presupuneri. Un mare campion, cum se pretinde Dumitrescu (şi cum ar putea fi), are datorii faţă de cei ce-l preţuiesc, el trebuie să fie conform cu imaginea care-i place să circule despre el prin oraş.

Victor BANCIULESCU

Rezultate tehnice

Gala a IX-a

CAT. MUSCĂ: **V. Ivan** (Dinamo Buc.) b.p. O. Badea (Farul Constanţa), **V. Rădulescu** (Metalul Plopeni) b.p. Gh. Badiu (Oţelul Galaţi), **M. Popescu** (A.S.A. Cluj) b.p. I. Nicolau (Nicolina Iaşi), **C. Gruiescu** (Steaua) b.p. A. Cojan (S. C. Bacău). CAT. COCOŞ: **A. Dumitrescu** (Steaua) b.p. I. Lungu (Met. Buc.), **Ad. Moraru** (Met. Buc.) b.p. V. Ivanovici (S. C. Bacău), **M. Grigore** (U.M. Timişoara) b.p. I. Ciocoi (A.S.A. Cluj), **G. Pometcu** (Voinţa Buc.) b.p. I. Angelescu (C.S.M. Reşiţa). CAT. SEMIUŞOARĂ: **A. Simion** (Muşcelul C-lung) b.p. C. Hoduţ (Olimpia Buc.), **Ov. Gorea** (Voinţa Reghin) fără adversar, **C. Muscă** (C.S.M. Reşiţa) b.p. T. Purtan (Vagonul Arad), **A. Iliescu** (Farul Constanţa) b.p. I. Mageri (Rapid Buc.). CAT. SEMIMIJLOCIE: **V. Silberman** (Steaua) b.p. C. Mihai (Met. Plopeni), **C. Ghiţă** (Dinamo Buc.) b.p. A. Majai (C.S.M. Cluj), **M. Gheorghe** (Voinţa Brăila) inv. desc. 2 T. Popescu (Electroputere Craiova), **Gh. Ene** (Dinamo Buc.) b.p. I. Hodoşan (Met. Buc.). CAT. SEMIGREA: **M. Constantinescu** (Dinamo Buc.) inv. ab. 1 V. Raţă (Metalul Suceava), **P. Pîrvu** (Farul Constanţa) inv. k.o. 2 Gh. Dumitrescu (Met. Plopeni), **P. Cîmpeanu** (Met. Buc.) fără adversar, **Al. But** (A.S.A. Cluj) b.p. P. Cojocaru (Rapid Buc.).

Gala a X-a

CAT. UŞOARĂ: **C. Cuţov** (Dinamo Buc.) b.p. N. Streaşină (Tract. Bv.), **A. Vasile** (Dinamo Buc.) cîştigă fără adversar, **P. Dobrescu** (Dinamo Buc.) b.p. T. Mihai (Voinţa Buc.), **A. Iacob** (Voinţa Buc.) b.p. Gh. Bădoi (Rapid). CAT. MIJLOCIE MICĂ: **I. Covaci** (Dinamo Buc.) inv. k.o. 1 I. Stoica (Dinamo Bv.), **V. Bute** (Oţelul Galaţi) b.p. P. Tănase (Nicolina Iaşi), **Gh. Călin** (Nicolina Iaşi) b.p. Al. Tîrboi (A.S.A. Cluj). **E. Constantinescu** (Electrop. Cv.) b.p. D. Mihalcea (Dinamo Buc.) CAT. MIJLOCIE: **H. Stump** (Met. Buc.) b.p. I. Petrea (Dinamo Bv.), **I. Tecuceanu** (Rapid) b.p. N. Moţ (Motorul Arad). **Al. Năstac** (Steaua) b.p. N. Maniţa (Oţelul Galaţi). **I. Olteanu** cîştigă fără adversar. CAT. GREA: **I. Alexe** (Dinamo Buc.) b.p. G. Schubert (U. M. Timişoara). **L. Dascălu** (Dinamo Buc.) b.p. I. Sănătescu (Oţelul Galaţi), **Al. Prohor** (C.S.M. Sibiu) b.ab. 3 **L. Gavrilă** (Olimpia Buc.), **A. Iancu** (Muscelul C-lung) b.ab. 1 A. Cambur (Voinţa Brăila).

Telex ● Telex ● Telex

INTÎLNIREA DE TENIS FRANŢA — IUGOSLAVIA, disputată la Bayonne, s-a încheiat cu scorul de 4—1 în favoarea gazdelor. În ultimele două partide de simplu, Franulovici a dispus cu 4—6, 10—8, 6—3 de Chanfreau, iar Goven l-a întrecut cu 8—6, 6—2 pe Spear. La dublu: Chanfreau, N. Godrella — Franulovici, Jovanovici 6—3, 9—7.

Concursul internaţional de călărie de la Amsterdam a programat o nouă probă de obstacole în care victoria a revenit campionului mondial David Broome (Anglia). Învingătorul, care a concurat pe calul „Softee", a parcurs traseul cu 14 obstacole în 60 sec., fiind urmat de G. Maathuis (Olanda) pe „Sieglinde", G. Mancinelli (Italia) pe „Talisman" şi A. Schockemoehle (R.F.G.) pe „Askan".

■

Continuîndu-şi turneul în R.F.G., echipele de tenis de masă ale Japoniei au susţinut la Dillingen o nouă întîlnire cu două selecţionate ale ţării gazdă. Din nou victoria a revenit sportivilor niponi: La masculin cu 5—0, iar la feminin cu 3—0. Iată rezultatele individuale, masculin: Itoh — Jansen 21—13, 13—21, 21—13; Imano — Ness 21—10, 22—20; Kasaka — Ness 21—16, 21—18; Kasaka — Schmittinger 21—12, 23—21; Imano — Jansen 17—21, 21—15, 21—13; feminin: Yukie Ohzeki — Brigitte Schacmacher 21—19, 21—16; Toshiko Kowada — Odith Wetzel 21—11, 21—6; Ohzeki, Kowada — Scharmacher, Wetzel 21—9, 21—12

■

Cu prilejul unui concurs desfăşurat la Varşovia, atletele poloneze au stabilit două noi recorduri naţionale. În proba de 400 m Hryniewicka a fost cronometrată cu timpul de 53,9, iar în cursa de 1 500 m Wierzbowska a terminat învingătoare cu performanţa de 4:20,0.

■

In Cursa ciclistă de 6 zile, care se desfăşoară în prezent pe velodromul acoperit din Frankfurt pe Main, conduce cuplul vest-german Renz-Tschan. Îi urmează la un tur perechile Schulze-Peffgen (R. F. a Germaniei), Sercu-Seeuws (Belgia) şi Altig-Fritz (R. F. a Germaniei).

■

In meciul de şah dintre echipele oraşelor Sofia şi Budapesta scorul este favorabil şahiştilor maghiari, cu 12—9 puncte, trei partide fiind întrerupte. Iată cîteva dintre rezultatele din turul II: Kolarov — Portisch 0—1; Minev — Tompa 0—1; Bobotov — Honfi ½—½; Popov — Adorjan ½—½; Georgieva — Verőczi 0—1.

La Budapesta, în meci retur pentru „Cupa campionilor europeni" la handbal masculin, echipa locală Elektromos a învins cu scorul de 17—13 formaţia suedeză Hellas. Handbaliştii suedezi, care au cîştigat prima partidă cu 15—9, s-au calificat pentru turul următor al competiţiei.

Echipa franceză U. S. Ivry a întrecut pe teren propriu cu 24—16 (12—7) formaţia islandeză Fram Reikjavik. Handbaliştii francezi (învinşi cu 16—15 în primul joc) s-au calificat pentru optimile de finală.

HOCHEIŞTI ROMÂNI LA SOFIA

SOFIA 1 (Agerpres). — Echipa de hochei pe gheaţă Avîntul Miercurea Ciuc şi-a început turneul în Bulgaria, jucînd la Sofia în compania selecţionatei de juniori a ţării gazdă. La capătul unui meci echilibrat cele două echipe au terminat la egalitate: 5—5 (0—1, 2—2, 3—2). În următoarea partidă, hocheiştii români întîlnesc formaţia ŢSKA Septembrisko Zname.

Sandro Mazzinghi învingător prin k.o.

Cu prilejul unei gale pugilistice, desfăşurate în „Palatul Sporturilor" din Bologna, boxerul italian Sandro Mazzinghi (cat. mijlocie) l-a învins prin k.o. în repriza a 8-a pe americanul de culoare Willie Werren. Partida fusese prevăzută pentru 10 reprize.

ÎN FINALA DE DUBLU A „CUPEI DEWAR" INSUCCES AL TENISMANILOR NOŞTRI

CARDIFF, 1 (Agerpres). — Proba de simplu bărbaţi din cadrul turneului internaţional de tenis de la Aberavon (Ţara Galilor), ultimul din seria de concursuri contînd pentru „Cupa Dewar", a fost cîştigată de jucătorul englez Gerald Battrick, care în finală a dispus cu 6—1, 3—6, 6—1 de cehoslovacul Vladimir Zednik.

☆

In finala probei de dublu masculin, perechea engleză John Clifton-Paul Hutchins a învins cu 13—11, 7—5 cuplul român Ilie Năstase — Ion Ţiriac. Turneul feminin a revenit tenismanei engleze Virginia Wade, învingătoare cu 6—3, 1—6, 7—5 în faţa compatrioatei sale Ann Haydon Jones.

☆

În continuare, tenismanii români participă la o nouă competiţie „indoor", reunind pe cei mai proeminenţi aşi ai rachetei, campionatele internaţionale de tenis pe teren acoperit ale Angliei, care se vor desfăşura în sala Wembley — de la 9 noiembrie. Urmează apoi campionatele Franţei, în sala „Pierre de Coubertin" din Paris. Şi-au mai anunţat prezenţa la aceste întreceri, australienii Laver şi Rosewall americanii Ashe, Smith, Richey şi Gonzales, Okker (Olanda), Gimeno (Spania), Pilici (Iugoslavia) etc.

Redacţia şi administraţia: str. Vasile Conta nr. 16; telefoane: centrala 11 10 05, secţia corespondenţi 11 51 09, interurban 72 şi 286; telex: sportrom bus. 180. Tiparul: I. P. „Informaţia", Bucureşti 40368

PROLETARI DIN TOATE ȚĂRILE, UNIȚI-VĂ !

sportul

ZIAR AL CONSILIULUI NAȚIONAL PENTRU EDUCAȚIE FIZICĂ ȘI SPORT

ANUL XXVI — NR. 1072 (6506) 4 PAGINI 30 BANI Marți 3 noiembrie 1970

Lupte epuizante pentru un loc în finale

GOREA elimină pe favoritul A. SIMION!

● Nedelcea—Giju, o finală inedită ● Nu s-au calificat : Lumezeanu, Drăgan, Ghiță ● Cîmpeanu și Constantinescu luptă pentru succesiunea lui Monea

Primii 10 boxeri calificați aseară în finalele campionatelor naționale vor avea pînă joi o liniște relativă. Timp de două zile ei nu vor mai auzi vacarmul sălii Floreasca, vor avea în schimb timp să pregătească tactica meciului decisiv pentru intrarea în posesia centurii.

CATEGORIA SEMIMUSCĂ. P. Ganea (Progresul Brăila) caută să impună lupta de aproape, încercînd cîteva serii la corp. Nu toate își ating însă ținta, deoarece stelistul **M. Lumezeanu** nu acceptă schimburile de la mică distanță. Spre mijlocul reprizei secunde, Lumezeanu reușește să stopeze uneori cu cîteva contre de dreapta ofensiva adversarului, dar în ultima băileanul atacă furibund, forțînd victoria. **P. Ganea b.p. (4—1) M. Lumezeanu.** Apoi **V. Drăgan** (Steaua) l-a întîlnit pe campionul național **Aurel Mihai** (Farul C-ța). Stelistului i-a fost imposibil să evite tirul precis al constănțeanului, care a reușit să puncteze și de aproape și de la distanță. Diferența de valoare s-a conturat și mai clar în ultimul rund, cînd Drăgan a recepționat un clasic un-doi, fiind numărat de arbitrul polonez Popiolek. **A. Mihai b. p. (5—0) V. Drăgan.**

CATEGORIA PANĂ. N. Giju e declarat finalist întrucît adversarul său, **C. Buzuliuc**, a fost oprit de medic să urce în ring. **O. Amăzăroaie** (Trotușul Gh. Gheorghiu-Dej) a fost opus reșițeanului **P. Nedelcea.** Combatanții au furnizat un spec-

Romeo CALARAȘANU

(Continuare în pag. a 4-a)

O repriză cu...

Dr. ION DRĂGAN

— Vă rugăm să ne spuneți cum se reflectă pînă acum, în activitatea comisiei medicale a finalelor, disproporția de valoare dintre unii combatanți ?

— Deși anul acesta la finale au fost invitați mulți pugiliști, ceea ce a făcut inevitabil caracterul eterogen al valorii lor, disproporțiile calitative întîlnite în ring n-au determinat nici un accident grav. De altfel, orice boxer care a suferit în ring un kd. sau un k.o. a fost supus controlului medical riguros. Electroencefalogramele nu au depistat nici un caz patologic sau cu răsunet de fond. Micile modificări cerebrale puse în evidență nu reprezintă decît reflectarea stress-ului psihologic legat de starea de start a sportivilor. Un caz ceva mai rar întîlnit în ringuri este entorsa de... gleznă a lui C. Buzuliuc, oprit de ortoped să boxeze în semifinale. (Gh. I.)

Azi, ultimele semifinale:

CAT. MUSCĂ: **V. Ivan** (Dinamo Buc.) — **V. Rădulescu** (Metalul Plopeni), **M. Popescu** (A.S.A. Cluj) — **C. Gruiescu** (Steaua).

CAT. COCOȘ: **A. Dumitrescu** (Steaua) — **A. Moraru** (Metalul Buc.), **M. Grigore** (U.M. Timișoara) — **G. Pometcu** (Voința Buc.).

CAT. UȘOARĂ: **C. Cuțov** (Dinamo Buc.) — **A. Vasile** (Dinamo Buc.), **A. Iacob** (Voința Buc.) — **P. Dobrescu** (Dinamo Buc.).

CAT. MIJLOCIE MICĂ: **I. Covaci** (Dinamo Buc.) — **V. Buic** (Oțelul Galați), **Gh. Călin** (Nicolina Iași) — **E. Constantinescu** (Electroputere Craiova).

CAT. MIJLOCIE: **H. Stump** (Metalul Buc.) — **V. Tecuceanu** (Rapid Buc.), **I. Olteanu** (Dinamo Buc.) — **A. Năstac** (Steaua).

CAT. GREA: **I. Alexe** (Dinamo Buc.) — **I. Dascălu** (Dinamo Buc.), **Al. Prohor** (C.S.M. Sibiu) — **A. Iancu** (Mușcelul C-lung).

MAȘINA DE PUMNI a lui Aurel Mihai (dreapta) stînjenește vizibil pe Vasile Drăgan
Foto: Theo MACARSCHI

MÎINE, CUPLAJ DE MARE ATRACȚIE PE STADIONUL „23 AUGUST"

● Steaua — P.S.V. Eindhoven (ora 12) ● Dinamo — F.C. Liverpool (ora 14,15)

La Arad: U.T.A. — Steaua roșie Belgrad (ora 14,15)

Mîine este din nou o ZI A FOTBALULUI! Pe stadionul „23 August", în cadrul luminos și îmbietor al acestor zile... primăvăratice (sperăm că natura nu ne pregătește o dezmințire!) pasionații fotbalului din Capitală sînt chemați la un mare cuplaj.

De data aceasta, nu mai e vorba de meciuri interne, ci de două întîlniri internaționale OFICIALE, disputate în cadrul aceluiași program: STEAUA — EINDHOVEN, meci în Cupa cupelor, și DINAMO — LIVERPOOL, partidă din Cupa europeană a tîrgurilor.

Învinse în prima manșă la scoruri categorice (Dinamo cu 3—0 și Steaua cu 4—0), cele două echipe românești angajate în cuplajul de mîine vor încerca să-și ia revanșa, aruncînd în joc toată capacitatea lor fizică și tehnică. Va fi o luptă cu atît mai pasionantă, cu cît echipele cu care se înfruntă, Eindhoven și Liverpool, constituie adversari puternici, care au și avantajul unei bune „plecări" în prima manșă a acestui al doilea tur al competițiilor europene.

În fața televizoarelor și a aparatelor de radio, alte sute de mii de persoane, vechi sau ocazionali iubitori ai fotbalului, vor urmări cu viu interes desfășurarea cuplajului, ca și meciul de la Arad, dintre U.T.A. și Steaua roșie Belgrad.

ORA ULTIMELOR RETUȘURI...

...LA DINAMO

Abia evadați din grijile etapei a 9-a cînd au trecut de un nou adversar prestigios — U.T.A. — dinamoviștii au găsit la Snagov o oază de liniște. Dar, dacă ne gîndim că pe toți îi așteaptă grijile meciului de mîine, cu F.C. Liverpool, iar pe unii dintre ei incertitudinile și neliniștile apropiatului meci de la Cardiff, putem spune că perioada de destindere este foarte scurtă...

Trecerea la programul acestor zile de solicitare intensă s-a făcut tot prin poarta campionatului, adică prin analiza partidei de sîmbătă cu echipa campioană. Antrenorul **D. Nicolae-Nicușor** a avut, firește, ce sublinia în jocul formației sale care, într-o formulă reînnoită (**Nelu Nunweiller** a revenit la cîrma apărării, crescînd, implicit, potențele ofensive și elasticitatea echipei prin încredințarea sarcinii de mijlocaș lui **Dinu**), a cîștigat lejer, dar — să nu uităm — că replica adversarului de sîmbătă a fost mult sub cea care se așteaptă din partea echipei lui **Shankly.** Chiar și în asemenea condiții, randamentul compartimentului defensiv n-a fost optim, iar tendinței de a practica un joc în continuă mișcare nu

(Continuare în pag. a 3-a)

Cîțiva dintre jucătorii echipei P.S.V. Eindhoven la o primă promenadă pe bulevardele Bucureștiului.

CAMPIONUL CENTRULUI STEAGUL ROȘU BRAȘOV: DECEBAL CÎMPEANU

● Rezultatul: 764 loviri ale mingii de fotbal

În pauza meciului Steagul roșu — Jiul Petroșani a avut loc concursul de abilitate în lovirea mingii, dotat cu trofeul ziarului „Sportul", la care au participat cei mai buni cinci copii din centrul de antrenament al clubului brașovean.

Învingătorul, un junior de 15 ani, s-a comportat ca un jongler dezinvolt, lovind balonul cu o fină îndemînare, plimbîndu-l de pe un picior pe altul, pe genunchi și pe cap, dînd impresia că e în stare să păstreze mingea în aer tot antractul și încă mult timp după aceea.

Au fost momente cînd concurentul și mingea intrau într-un echilibru dinamic perfect, cînd mișcările aveau rotunjimea și siguranța de automat.

Publicul a fost încîntat.

Brașovul va fi reprezentat, deci, în finala programată peste două săptămîni, la București, de un băiat cu un deosebit simț al mingii, în stare să ajungă cîndva bun fotbalist, capabil să dialogheze cu balonul în orice circumstanță și să-i impună întreaga lui voință. Îl cheamă DECEBAL CÎMPEANU. Rezultatul său: 764 loviri ale mingii.

*

În celelalte centre, existente în țară, antrenamentele tinerilor aspiranți la „Cupa Sportul" continuă, urmînd ca finaliștii acestor centre să fie desemnați duminică, 8 noiembrie.

Blocnotes

Numai noi ne închipuim că descoperim și inventăm totul. Credem cu sfințenie că sîntem primii care am aflat importanța practicării exercițiilor fizice ca mijloace de fortificare și recreare. Ne înșelăm.

Încă la mijlocul secolului trecut, într-una din poeziile sale, Iancu Văcărescu mărturisea:

„Muncă, luptă, călărie,
Jocuri, umblete pe jos,
Mă-ntăreau cu veselie
Și-mi dau-nvederat
folos!"

Bunicul Enăchiță ne lăsa moștenire „creșterea limbii românești". Nepotul Iancu pare a vrea să ne considere urmașii primilor cultivatori ai pedagogiei sportive.

(vib)

În campionatul feminin de handbal, divizia A

Partide spectaculoase în a doua etapă a turului de sală

TIMIȘOARA, 2 (prin telefon, de la trimisul nostru). În mijlocul unui interes major, luni după-amiază au continuat în Sala Olimpia din Timișoara jocurile primei runde a turului doi din campionatul diviziei A de handbal feminin. Iată o succintă relatare a celor cinci partide:

I.E.F.S. — C.S.M. SIBIU 10—3 (5—2). Fără a străluci, lidera turului întîi a campionatului a cîștigat lejer meciul, mai ales datorită jocului clar din repriza a doua. Rămîne, însă, pentru noi, o enigmă faptul că jucătoarea Constandache este insuficient folosită în atac, că nu este angajată pe semicerc de colegele sale, decît în momentele în care, realmente, nu poate realiza nimic. C.S.M. Sibiu a dat o replică modestă. Au marcat: Băicoianu (4), Mohanu (4), Constandache (1) și Niculina Vasile (1) pentru I.E.F.S., respectiv Trandafir, Barbu și Birthelmer pentru C.S.M. Sibiu. Au arbitrat corect, autoritar, Anton Pohl și Ion Crețu (Petroșani).

TEXTILA BUHUȘI — VOINȚA ODORHEI 13—11 (8—6). Meci frumos, deosebit de dîrz — dar în limitele fair-play-ului — în care cele două formații au practicat un handbal curat, de calitate. Pentru toate acestea antrenorii C. Dantze (Tex-

Hristache NAUM

(Continuare în pag. a 4-a)

O frumoasă „deschidere" în partida Steaua — Rulmentul Bîrlad. *Balonul a plecat de la Șerban și va ajunge în propria înaintare a echipei bîrlădene.* (Citiți amănunte despre meciurile etapei a 7-a în pagina a 2-a).

VERNISAJUL MUZEULUI SPORTULUI CLUJEAN

Sportul clujean și-a adăugat recent o prețioasă victorie: MUZEUL SPORTIV AL ORAȘULUI, realizare pe cît de mult așteptată pe atît de reușită.

Vernisajul, la care au fost prezenți membri ai organelor județene și municipale de partid și de stat, oameni de știință, activiști și sportivi din toate generațiile Clujului, a constituit, astfel, primul ceas din existența acestui nou sediu deopotrivă al culturii și sportului.

Referindu-se la această valoroasă împlinire, tov. **Aurel Duca**, prim secretar al Comitetului județean Cluj al P.C.R., sublinia: **„Departe de a fi o simplă casă cu trofee, muzeul reprezintă o copie fidelă și emoționantă a multor decenii de activitate sportivă și constituie, implicit, un act de cultură. Prin deschiderea lui s-a împlinit vechea și nobila dorință de conservare a unui trecut sportiv glorios și foarte bogat în tradiții".**

Exponatele muzeului își deschid seria cu piese peste care au trecut milenii: **patinele din os aparținînd epocii timpurii a fierului: 1150—800 î.e.n. și statueta unui gimnast datînd din perioada stăpînirii romane. „Seria nouă" începe cu velocipedul din 1880 și continuă, abundent, cu medaliile, trofeele, insignele și fanioanele cucerite de-a lungul anilor de către sportivii Clujului, printre care boxerul Virgil Salvan,** atleții **Ștefan Somodi, Ion Arnăut, Ion Moina,** fotbaliștii „U"-ului, tenismanii, popicarii și cicliștii diferitelor cluburi ce au funcționat în bătrîna Napocă, ajungînd pînă la ultimul exponat: drapelul de județ fruntaș în întrecerea pe țară oferit, în 1969, de către C.N.E.F.S., Consiliului județean pentru educație fizică și sport Cluj.

Lor li se adaugă diferite documente (carnete, ștampile, legitimații, materiale bibliografice) ce oglindesc aspecte din viața diferitelor unități sportive ce s-au perindat de-a lungul anilor în Cluj.

Vizionînd exponatele și subliniindu-le valoarea, academicianul **C. Daicoviciu**, recomanda organizatorilor realizarea unor expoziții temporare — cu piese din Muzeu — în mai multe școli ale Clujului, **„pe acolo unde drumurile tinerilor se întretaie, astfel ca ei să cunoască mai bine valoarea înaintașilor și idealurile pentru care ei s-au zbătut".**

N. D.

P.S. Odată deschis, nu înseamnă, însă, că Muzeul rămîne... închis pentru acei posesori de piese rare care n-au răspuns primelor solicitări ale organizatorilor. O vizită la Muzeu îi va convinge, de altfel, că nobilele lor donații ar avea cea mai fericită soartă: aceea de a-și releva simbolul în fața miilor de vizitatori.

RĂSPUNDERI ABANDONATE?

Ziarul nostru a abordat și cu alte prilejuri problema preocupării permanente pentru îmbunătățirea stilului de muncă în toate unitățile mișcării sportive și, cu atît mai mult, în cele de nivel județean unde răspunderile sînt evident majorate. Semnalele de alarmă n-au fost ignorate și ne-a bucurat ecoul pozitiv, reflectat ulterior în măsuri bine chibzuite, durabile și cu eficiență.

Iată-ne, însă, în situația nedorită de a reactualiza această dezbatere. Ne obligă s-o facem nepăsarea manifestată de unele organe sportive județene — din păcate destul de multe — față de îndeplinirea obiectivelor de mare actualitate și importanță în activitatea sportivă de masă, dar și în alte domenii.

Este știut că în ultima vreme CNEFS, în colaborare cu diferite alte organizații de masă, ministere și departamente cu atribuții în domeniul educației fizice și sportului, a inițiat numeroase acțiuni centrale, menite să rezolve, în mai bune condiții ca pînă acum, unele din sarcinile privind atragerea cetățenilor, a întregului tineret, în practicarea sistematică a exercițiilor fizice și sportului. Care sînt rezultatele acestor acțiuni? Deși unele s-au încheiat de mult și, deci, la această oră trebuie să fie cunoscută eficiența lor, perspectivele de generalizare etc, organele de resort nu au posibilitatea concluziilor atît de necesare. Deci, nu se știe aproape nimic...

Această stare de lucruri a generat-o, revenind la discuția despre stilul de muncă, lipsa de răspundere cu care unele CJEFS au privit sarcina întocmirii unei evidențe PRECISE și REALE, centralizarea rezultatelor și trimiterea lor la CNEFS. Așteptăm, de exemplu, și noi cu multă nerăbdare bilanțul lăudabilei acțiuni „Delfin-70", dar pînă acum cîteva zile, deși termenul a expirat de mult, nu se cunoștea nimic din județele Alba, Arad, Argeș, Bacău, Bihor, Bistrița Năsăud, Botoșani, Brașov, Caraș-Severin, Cluj, Covasna, Dîmbovița, Galați, Mehedinți, Olt, Sălaj, Sibiu, Timiș, Vîlcea, Vrancea! Ce se mai poate spune? Era oare așa de greu să se trimită o situație statistică, sau trebuie să tragem concluzia că în aceste județe nu s-a făcut nimic în direcția atragerii copiilor spre practicarea înotului? Cam la fel stau lucrurile și în ceea ce privește cunoașterea rezultatelor în urma cursurilor cu cadrele necalificate care predau educația fizică și sportul și doar nu trebuie să mai amintim că și această acțiune s-a încheiat de mai multe săptămîni. De ce, atunci, organele județene Alba, Argeș, Brașov, Bistrița Năsăud, Caraș-Severin, Cluj, Constanța, Covasna, Dîmbovița, Harghita, Ialomița, Neamț, Prahova, Sibiu, Teleorman, Tulcea, Vaslui și altele au transmis informările solicitate cu o mare întîrziere, sau — multe dintre ele — nu s-au gîndit s-o facă nici pînă acum? De aceea, fără a mai repeta exemplele de mai sus, nu sînt încă cunoscute planurile tematice ale ședințelor de birou ale diferitelor consilii județene, de aceea situația sportivilor nominalizați în planul de pregătire olimpică este incompletă etc.

Lipsa de răspundere se cere analizată cu fermitate și cît mai grabnic. Pentru a aminti celor care au uitat obligația de a nu abandona un stil de muncă ale cărui succese au fost atît de evidente.

Dan GÂRLEȘTEANU

TRIUNGHI HUNEDOREAN

CONTRIBUȚII LA PROFILUL SPORTIV AL JUDEȚELOR

COMPETIȚIA CELOR TREI MUNICIPII

Deva-Hunedoara-Petroșani, trei municipii puternice au candidat (și argumentele lor au fost la fel de concludente) la prețioasa postură de reședință de județ, funcție pe care avea s-o primească, în finalul competiției, centrul cu cea mai echilibrată situație, Deva.

Ambiția egalității — sau a întîietății — nu a generat, însă, aici, discordii, ci a dezvoltat cele mai pozitive rezultate: vagoane de cărbune și șarje de oțel peste plan, milioane de lei economii, amplasări social-culturale de mare valoare, acțiuni și inițiative ce au profilat — și continuă să profileze — cît mai clar și profund fiecare dintre aceste orașe.

Integrat acestui proces de afirmare, sportul și-a găsit, la Petroșani și Hunedoara, un teren foarte fertil de dezvoltare, aceste centre deținînd, de altfel, și primele poziții în sistemul de organizare (cele trei cluburi sportive existente în acest județ funcționînd la Petroșani: „Jiul" și cel al institutului de mine și la Hunedoara: „Corvinul") cît și în cel de reprezentare al sportului județean (cele trei divizionare A aparținînd tot acestor localități: fotbalul și rugbyul Petroșanilor, tenisul de cîmp Hunedoarei).

Handicapat sub acest dublu aspect, orașul Deva și-a înscris în planul de acțiune cîteva importante (și necesare) acumulări și salturi: lărgirea bazei materiale (cu sală de sport și bazin olimpic) și constituirea unui club sportiv orășenesc, formă organizatorică mult mai adecvată situației actuale.

O dată realizate în Deva aceste deziderate și începute lucrările la complexul sportiv al Petroșanilor, intenția forului sportiv al județului de a reașeza sportul sub forma „triunghiului hunedorean" va fi mult mai aproape de realizare. Ce reprezintă, însă,

TRIUNGHIUL HUNEDOREAN

„În formă, o reprofilare pe cîteva discipline, în fond, o masivă dezvoltare a acelor sporturi care la noi au tradiție și condiții propice de progres — ne informează președintele C.J.E.F.S. Hunedoara, tovarășul Mircea Biriș. Intenționăm, astfel, ca în cele trei municipii ale județului — Deva, Hunedoara, Petroșani — să pornim o campanie mult mai susținută de stimulare a luptelor, boxului, tenisului de masă și de cîmp, popicelor și tirului, acele ramuri ce au rădăcini adînci și care au dat permanent roade.

La ideea triunghiului hunedorean ne-au condus ultimele analize ale sportului din județ care ne-au relevat faptul că ne-am ex-

Nușa DEMIAN

(Continuare în pag. a 2-a)

809

— BASCHET —

ÎN DIVIZIA A, SE ÎNSCRIU PREA PUȚINE PUNCTE!

A devenit ceva obișnuit ca în competițiile de baschet interne și internaționale, echipele, învingătoare sau învinse, să înscrie cîte 80—100 de puncte. Fenomenul reprezintă urmarea firească a sporirii eficacității armei de bază a acestui joc sportiv, aruncarea la coș, fie că este executată de un gigant de 2,10, fie de un „mărunțel" de 1,80 sau 1,90 m. Doar în campionatul nostru național majoritatea participantelor continuă să marcheze cîte 60—70 de puncte (și uneori chiar mai puțin), fapt care nu se datorează (cum bine ar fi) unor apărări excelente, ci lipsei de precizie în aruncările la coș. Exemplele sînt prea numeroase pentru a le enumera, încît considerăm că este mai util să arătăm cîteva din cauzele mai importante ale acestei situații.

Concret, apreciem că prima cauză o constituie sărăcia procedeelor tehnice și tehnica defectuoasă a celor însușite, mai cu seamă de către jucătorii care acționează pe post de pivot. În afara faptului că puțini sînt cei capabili să înscrie de la 3—4 m, constatăm ratări chiar de sub panou. Voleibolările, „cîrligul", sînt procedee cunoscute de prea puțini baschetbaliști înalți și acest lucru se oglindește în numărul punctelor marcate de ei în divizia A. Apoi, la fel de puțini sînt conducătorii de joc și extremele care știu să arunce la coș de la 5—7 m. Albu, Diaconescu, Savu, Barău, Viciu, Cr. Popescu, Ionescu („U" Timișoara), Rühring sînt printre puținii jucători care constituie un pericol real pentru coșul advers atunci cînd se apropie de spațiul de 3 secunde, majoritatea celorlalți reușind să înscrie exclusiv din pătrunderi, ceea ce este mult prea puțin pentru un baschetbalist cu talie medie. În sfîrșit, o altă cauză o constituie insuficienta rezistență, care se repercutează negativ spre finalul meciurilor, așa cum s-a petrecut cu V. Popa în partida Politehnica București — Steaua, cînd, talentatul sportiv (excelent pînă atunci) a ratat cîteva situații tocmai într-un moment cheie.

Departe de a fi sentențioase constatările trebuie să constituie, totuși, un semnal de alarmă, pentru că, a rămîne în urmă cu aruncările la coș, înseamnă a retrograda în baschetul internațional.

„3 SECUNDE"

• *Meciul Dinamo—Union Firestone Viena, din cadrul „C.C.E." la băieți, programat inițial în sala Floreasca, se va disputa joi la ora 19* în sala Dinamo.

• *Biroul Federal a hotărît să acorde orașului Pitești organizarea turneului internațional masculin „Cupa Prieteniei", care va avea loc în luna august a anului viitor.*

• *Arbitrii Dan Ionescu (Ploiești) și Elemer Sarosi (Cluj) au fost avansați de la categoria a II-a la categoria I.*

• *Pentru nerespectarea regulamentului la meciul A.S.A. Cluj — Mureșul Tg. Mureș (f. A), arbitrul Eugen Hottya (Oradea) a fost suspendat pe două etape; pentru neprezentare la meciul Liceul militar Cîmpulung Moldovenesc — Școala sportivă Piatra Neamț (div. școlară), arbitrul M. Măcărescu a fost suspendat pe o perioadă încă nefixată; pentru încercare de fraudă la meciul Pedagogic Galați—Universitatea București (f. B), oficialii I. Bida și S. Marcu (Galați) au fost suspendați pînă la 1 iunie 1971.*

• *Jucătorul A. Spînu de la Farul a plecat din Constanța în ajunul meciului cu I.E.F.S. Deoarece nu este la prima abatere de acest gen, A. Spînu a fost suspendat de clubul constănțean pentru un an.*

CLASAMENTUL „CUPEI SPORTUL"

1. Dinamo	42
2. Steaua	37
3. „U" Cluj	26
4. „Poli" Galați	24
5—6. „U" Timișoara	22
„Poli" București	22
7. I.C.H.F.	20
8. Rapid	15
9—10 I.E.F.S.	12
Farul	12
11. „Poli" Cluj	10
12. „Poli" Brașov	9

PENULTIMA ETAPĂ A TURULUI LA „B"

În penultima etapă a diviziei B, au fost înregistrate următoarele rezultate: MASCULIN SERIA I: Steagul roșu Brașov — Utilajul Timișoara 64—50 (29—26), Comerțul Tg. Mureș — Știința Mediaș 80—70 (35—27), Constructorul Arad — Crișul Oradea 55—49 (29—25), „U" Craiova — Voința Zalău 74—63 (29—31), Știința Petroșani — Voința Tg. Mureș 65—53 (27—20); SERIA A II-A: Poli Iași — Rapid C.F.R. Galați 71—45 (37—26), Constructorul Iași — A.S.A. Bacău 73—64 (33—32), „U" București — Academia Militară 54—69, Progresul București — Voința București 57—78, Știința Sf. Gheorghe — Comerțul Tîrgoviște 49—53 (25—25); FEMININ SERIA I: Foresta Arad — Voința Oradea 32—40 (11—10), „U" Craiova — Medicina Timișoara 69—29 (31—13), Știința Sf. Gheorghe — Metalul Salonta 42—43 (22—19), Voința Tg. Mureș — „U" Cluj 38—31 (24—15), „U" Timișoara — Record Cluj 71—54 (34—24); SERIA A II-A: Medicina București 44—64, Pedagogic Galați — IEFS II 27—38 (21—16).

Rezultatele au fost transmise de corespondenții S. Albu, A. Szabo, Șt. Constantinescu, P. Arcan, Gh. Briotă, St. Iacob, St. Gurgui, P. Dumitrescu, S. Băloi și I. Leizeriuc.

Rubrică redactată de D. STANCULESCU

FOTO-GHICITOARE CU ADRESĂ...

Vizitînd cartierul Jiului-Scînteia și Pajura, acolo unde pînă de curînd copiii se bucurau de splendide locuri de joacă, dotate cu instalații complexe fotoreporterul nostru DRAGOȘ NEAGU s-a înapoiat la redacție, regretînd și el, doar cu această foto-ghicitoare. Ce reprezintă, așadar, această imagine? Veți spune, desigur, că este vorba de un tobogan pentru copiii acestui cartier. În realitate A FOST un tobogan. Acum a devenit total inutilizabil, deoarece **scările au dispărut de la locul lor**, fiind aruncate pe jos, pe undeva. Copiii nu s-au îndurat, totuși, să renunțe la folosirea lui, încercînd să se urce așa cum pot (dar atenție, într-un mod destul de periculos!). Ca să pună definitiv lucrurile la punct, ingenioșii autori ai demolării acestui amplasament sportiv și de joacă au găsit, însă, rapid soluția: **au uns cu smoală toboganul și la capătul lui au instalat o groapă cu var! Celelalte aparate, instalații fixe pentru joacă și gimnastică, ca și leagănele și balansoarele au urmat soarta toboganului.** Acum se așteaptă ultima „etapă": DISTRUGEREA totală a toboganului.

E ușor să dărîmi, dar cine plătește? Și de ce, dacă cumva interese edilitare reclamă o asemenea măsură, nu se construiește altceva, așa cum prevăd, de altfel, dispozițiile binecunoscute?

Așteptăm răspuns din partea serviciilor de resort din cadrul Consiliului popular al sectorului 8, căruia îi adresăm în mod special această foto-ghicitoare.

— RUGBY —

ÎN COMPLETAREA CRONICILOR

C.S.M. SIBIU — U. TIMIȘOARA 0—0. Jocul a plăcut prin fazele spectaculoase create de ambele echipe. Oaspeții au dominat mai mult și mai periculos. Ei au beneficiat și de trei lovituri de pedeapsă ratate însă de **Duță**. Sibienii s-au apărat bine și poate ar fi reușit surpriza etapei dacă ar fi acționat mai curajos. A arbitrat **R. Chiriac. (I. Boțocan**, corespondent)

FARUL CONSTANȚA — RAPID 14—12. Partida a fost de-a dreptul dramatică: după primele 10 minute oaspeții conduceau cu 12—0 (**Oprea**, două „drop"-uri și **Drăgan**, două lov. ped.). Gazdele au echilibrat, după aceea jocul, înscriind prin **Zamfirescu** (două lov. ped. și o încerc.). În finalul meciului **Caragea** reușește o încercare pe care **Zamfirescu** o transformă. A condus **P. Ionescu. (C. Popa**, coresp. principal)

POLITEHNICA IAȘI — CONSTRUCTORUL BUCUREȘTI 15—3. În prima repriză, studenții au ratat mult deși au practicat un joc bun pe înaintare. În replică, oaspeții au ieșit la atac cu multe baloane la mînă, încercînd să echilibreze raportul de forțe. Abia către finalul meciului ieșenii, insistînd mai mult, reușesc să se desprindă în învingători. Au înscris **Gheorghiu** — două lov. ped., **Vărzaru** — două încercări și **Ilie** — o încercare, respectiv **Gheorghiu** — lov. ped. A condus **T. Witing. (D. Diaconescu**, coresp. principal)

STUDENȚII, PROPRIII LOR... ÎNVINȘI

Echipele provinciei, în special cele studențești, asaltează cu succes, etapă de etapă, pozițiile superioare ale ierarhiei rugbystice. Derby-ul de la Petroșani ne-a dat posibilitatea să vedem la lucru una din aceste echipe. Duminică, **Știința** a întîlnit pe **Grivița Roșie**, cedînd, fapt cunoscut cu 3—6. Gazdele au pierdut pentru că n-au știut să utilizeze tocmai elementele care le sînt caracteristice: jocul în viteză. Bucureștenii, în schimb, au temperat înaintarea adversă, impunînd, încetîncet, un ritm lent, care le-a convenit de minune. Studenții s-au lăsat prinși în „cursă" și, cînd s-au trezit, era prea tîrziu pentru a mai face ceva. Între rugbyștii celor două formații a existat, de asemenea, și un decalaj de tehnică. Jucătorii Științei au comis multe greșeli la prinderea și transmiterea balonului — ceea ce a întîrziat deseori construirea unor atacuri eficace —, nu au știut să folosească placajul. Odată cu trecerea timpului, formația gazdă acționa din ce în ce mai nervos și — implicit — mai incoerent. La toate acestea se mai adaugă și faptul că petroșenenii au ratat cel puțin 4 lovituri de pedeapsă și două dropuri din poziții foarte bune. Reamintim că la una din aceste lovituri, mingea a lovit bara! Una peste alta, ei au dominat teritorial aproximativ 65 de minute, dar au părăsit terenul învinși, ca urmare a propriilor lor greșeli.

Și acum, o problemă referitoare la disciplină. Unul din jucătorii cei mai slabi ai echipei Știința, a fost fundașul Marinescu. Trecînd peste cîteva fapte incriminate vehement de conducerea secției, (rămase a fi elucidate de aceasta), noi amintim doar comportarea cu totul reprobabilă avută față de coechipierul său Truță, pe care l-a lovit pe motiv că... joacă slab!

Grivița Roșie a trecut peste un adversar mai mult decît dificil, utilizînd tocmai armele ce le-au lipsit studenților: calm, tehnică individuală superioară, claritate în acțiuni.

Em. F.

— ATLETISM —

CROS SUB SOARE DE PRIMĂVARĂ!

Soare! Mult soare! Cer albastru imaculat! Covor de frunze galbene, dar plin de lumină. Iată, succint, peisajul în care s-a desfășurat la 1 noiembrie faza pe zonă (municipiul București) a campionatului republican de cros pe anul 1970.

Organizarea bună; traseul plăcut, din parcul 23 August, cu deal, schimbări de sens; participare numeroasă. Arbitraj la înălțime.

Iată, pe scurt, istoricul curselor:

SENIORI (8000 m): Au luat startul 30 de concurenți, care au parcurs de 8 ori circuitul fixat. După primul tur se afla la conducere tînărul **I. Jeger**, dar după al doilea tur se instalează definitiv la conducere plutonul favoriților: **N. Mustață, I. Cioca, I. Rusnac, St. Marcu, O. Scheible.** Cu 500 m înainte de sosire se desprinde în cîștigător **N. Mustață.** Rezultate tehnice: N. MUSTAȚĂ (D) 24:44,0; **I. Cioca** (D) 24:55,2; **St. Marcu** (St.) 24:59,6; **I. Rusnac** (St) 25:17,4; **O Scheible** (R) 25:22,8; **I. Jeger** (D) 25:35,2. Pe echipe, primul loc l-a ocupat, evident, DINAMO.

SENIOARE (1800 m): Au concurat 12 alergătoare. De la început s-au instalat la conducere **El. Baciu, V. Gabor** și **El. Ruță** care aveau să-și dispute și finișul: EL. BACIU (CAU) 5:08 6; **V. Gabor** (CAU) 5:13,4; **El. Ruță** (C) 5:14,6; **I. Arășanu** (St.) 5:17,2; **N. Onică** (C) 5:22,0; **R. Georgescu** (D) 5:26,2. Pe echipe, locul întîi, CAU.

JUNIORI I (3800 m): Au luat startul 46 de concurenți. După primul tur, în frunte s-a instalat un mic pluton, dominat numeric de metalurgiști. Ei au controlat pînă la sfîrșit cursa, înregistrîndu-se următorul clasament: I. ORĂȘTEANU (M) 10:49,6; **Gh. Mușat** (D) 10:50,2; **C. Stan** (M) 10:55,2; **Gh. Matei** (M) 11:03,0; **Fl. Șandru** (M) 11:07,0; **V. Matei** (ȘSA) 11:07,8.

JUNIOARE I (1200 m): Cursă fără istoric, la care au participat 19 concurente; au dominat net metalurgistele în frunte cu valoroasa M. Lincă. Clasament: M. LINCĂ (M) 4:15,6; **G. Iordache (M)** 4:22,8; **El. Lazăr** (M) 4:33,6; **P. Piritz** (M) 4:44,0; **Fl. Dima** (D) 4:46,0; **D. Drăgan** (D) 4:47,2.

JUNIORI II (1800 m): La start s-au prezentat aproape 100 de concurenți, deci un mic record de participare. Cursa a fost dominată categoric de elevii de la Ș.S.A.: V. STEREA (ȘSA) 5:19,0; **I. Hliban** (ȘSA) 5:22,2; **Al. Ivan** (M) 5:25.2; **M. Zisulescu** (ȘSA) 5:28,0; **V. Cojoc** (ȘSA) 5:29,0; **I. Honca** (ȘSA) 5:29,0.

JUNIOARE II (900 m): Și această cursă, la care au luat startul 51 de sportivi, a consfințit superioritatea atletelor clubului **Metalul**: C. HOLUB (M) 2:42,0; **T. Nedelea** (M) 2:44,2; **P. Ionescu** (M) 2:46,6; **Ec. Gal** (D) 2:52,0; **M. Stan** (ȘSA) 2:54,8; **El. Căpățînă** (Șt.) 2:56,0.

TINERET (5000 m): Foarte slab populat acest start: doar 16 concurenți, dintre care pînă la sfîrșit a mai abandonat unul. Clasament: D. NICOLAIE (D) 15:48.8; **D. Mighiu** (Șt.) 15:49.0; **P. Lupan** (Șt.) 16:08,6; **M. Ionescu** (CAU) 16:09,8; **H. Mathes** (CAU) 16:14,6; **A. Grigore** (ȘSA) 16:25,8.

C. M. MUREȘANU
corespondent

100 DE KILOMETRI MARȘ!

Zilele trecute s-a desfășurat cursa de marș **Olivone — Lugano (100 km)** cuprinzînd ca primul criteriu mondial al I.A.A.F. La acest inedit concurs au participat și doi vechi mărșăluitori români, **Ion Baboie** și **Dumitru Chiose.** Competiția a fost dominată net de reprezentanții R. D. Germane, clasați pe primele trei locuri: 1. **Christoph Hoehne** 9.26:31, 2. **Peter Selzer** 9.29:49, 3. **Burkhard Leuschke** 9.33:07. **Ion Baboie** a sosit pe locul 8 (11.14:36), iar **Dumitru Chiose** a terminat al 13-lea (11.54:28).

— HANDBAL —

LA SEMICERC...

• Tot mai mulți arbitri români sînt solicitați să conducă întîlniri internaționale peste hotare. Astfel, după ce cuplul **V. Cojocaru — D. Purică** a arbitrat întîlnirea feminină din preliminariile „C.C.E." dintre V.I.F. Dimitrov Sofia și Union St. Gallen (Elveția) alți cavaleri ai fluierului sînt chemați să dirijeze „ostilitățile" din diferite partide internaționale programate în primul tur al „C.C.E." Este vorba de **P. Cîrligeanu** și **C. Căpățînă** care vor conduce partida feminină **Ferencvaros — S.K. Leipzig** și de **T. Curelea — P. Țîrcu** care vor arbitra jocul dintre **V.I.F. Dimitrov — H.G. Copenhaga.**

• La începutul acestei luni, reprezentativa de junio.* a României va susține o dublă întîlnire amicală cu selecționata similară a Poloniei. Jocurile se vor disputa la 6 noiembrie (Varșovia) și 8 noiembrie (Lublin). În aceeași perioadă echipa masculină de juniori va primi vizita reprezentativei Poloniei cu care va juca la 6 noiembrie în București (sala Floreasca, de la ora 19) și 8 noiembrie la Sibiu (sala Armatei, de la ora 19).

• La sfîrșitul lunii noiembrie va întreprinde un turneu de mai multe jocuri în țara noastră și reprezentativa masculină de seniori a Spaniei. Handbaliștii spanioli vor susține în cadrul turneului lor trei partide după următorul program: **26 noiembrie la Cluj în Sala Sporturilor,** cu România tineret; **28 noiembrie la Timișoara, în Sala Olimpia,** cu România tineret; **2 decembrie la București în Sala Floreasca** cu România A.

— Volei —

REZULTATE DIN DIVIZIA B

MASCULIN

Seria I: A.S.A. Sibiu — Voința București 3—0, C.F.R. Cluj — Progresul București 1—3, Alumina Oradea — Politehnica Brașov 3—2, Voința Arad — Corvinul Hunedoara 3—0, Universitatea Timișoara — C.F.R. Timișoara 3—0, Silvania Șimleul S. — Industria sîrmei C. Turzii 3—0.

Seria a II-a: Electra — Universitatea București 3—0, Medicina București — Politehnica Iași 2—3, Relonul Săvinești — Aurora București 3—1, Universitatea Craiova — Siderurgistul Galați 3—0, Vagonul Ploiești — Electroputere Craiova 1—3, Farul Constanța — Constructorul Suceava 1—3.

FEMININ

Seria I: Spartac București — Voința Brașov 3—1, Voința Zalău — I.T.B. Informații 0—3, Viitorul Bistrița — Corvinul Deva 1—3, Drapelul roșu Sibiu — Sănătatea Arad 3—2, Medicina Cluj—U.T. Arad 3—2, Voința M. Ciuc — Medicina Tg. Mureș 3—1.

Seria a II-a: Progresul București — A.S.E. București 3—1, Flacăra roșie București — Constructorul București 2—3, Viitorul București — Voința Constanța 3—2, Universitatea București — Sănătatea Tîrgoviște 3—0, Politehnica Galați — Universitatea Iași 3—1, Sănătatea Ploiești — Electromotor Pitești 3—0.

Cele mai bune comportări le-au avut, pînă în prezent, formațiile masculine Universitatea Timișoara și Progresul București (seria I), Electra București, Universitatea Craiova și Politehnica Iași (seria a II-a), care se află în fruntea clasamentelor, neînvinse. La feminin, fosta divizionară A, Voința M. Ciuc, și Spartac București se detașează, ca valoare și rezultate, în seria I, în timp ce în seria a II-a lupta este mai echilibrată, formațiile bucureștene Viitorul, Progresul, Flacăra roșie și Constructorul fiind angajate într-o dispută pasionantă.

— LUPTE —

AU FOST DESEMNAȚI FINALIȘTII

Juniorii (mari și mici) de la „greco-romane" au participat sîmbătă și duminică la întrecerile etapei de zonă a campionatelor republicane individuale, cînd au fost desemnați finaliștii care-și vor disputa titlurile naționale în zilele de 20, 21 și 22 noiembrie, la Oradea.

Iată cîteva însemnări de la aceste confruntări.

BUCUREȘTI: 155 de juniori din cluburile și asociațiile sportive bucureștene s-au întrecut cu deosebită dîrzenie pentru a-și înscrie numele printre finaliștii competiției. Dintre cei 40 de învingători care vor participa la finalele de la Oradea s-au remarcat: **M. Tofan** (Progresul) — cat. 48 kg, **A. Pantilimon** (Progresul) cat. 52 kg, **I. Gheorghe** (Energia) cat. 56 kg, **D. Merfu** (Dinamo) cat. 60 kg, **M. Ciutan** (Rapid) cat. 65 kg, **I. Fiscuteanu** (Viitorul) cat. 75 kg, **I. Anghel** (Dinamo) cat. 81 kg, **N. Hălăucă** (Metalul) cat. 87 kg, și **M. Iordache** (Progresul) cat. + 87 kg — juniori mari, **M. Stan** (Steaua) cat. 52 kg, **D. Mizileanu** (Rapid) cat. 56 kg și **A. Dulă** (Energia) cat. 65 kg, — juniori mici.

PLOIEȘTI: În sala Unirea au participat juniorii de la Sinaia, Cîmpulung Muscel, Tîrgoviște, Urziceni, Constanța, Pitești, Găești, Roșiori și din alte localități. Printre finaliști: **M. Neagu** (Constanța) cat. 48 kg, **I. Dulică** (Cîmpulung) cat. 52 kg, **C. Salo** (Constanța) cat. 60 kg, **T. Stancu** (Tulcea) cat. 70 kg, **D. Filip** (Constanța) cat. 75 kg, **L. Stoenescu** (Pitești) cat. 81 kg, — juniori mari, **I. Enaru** (Cîmpulung) cat. 52 kg, **L. Radu** (Pitești) cat. 56 kg, și **I. Bratu** (Filipești) cat. 70 kg — juniori mici.

CLUJ: Confruntările acestei zone au fost găzduite de sala Clujeana. Juniorii din Oradea, Brașov, Cluj și Satu Mare au dominat întrecerile. Iată cîțiva dintre învingători: **Fr. Gyögyösi** (Oradea) cat. 56 kg, **Al. Szabo** (Oradea) 60 kg, **Gr. Telepteanu** (Cluj) cat. 65 kg, **A. Coc** (Cluj) cat. 70 kg, **V. Pop** (Brașov) cat. 81 kg, **P. Juncu** (Brașov) cat. +87 kg — juniori mari, **Fr. Szabo** (Marghita) cat. 52 kg, **Al. Kirodi** (Oradea) cat. 56 kg și **St. Borbei** (Satu Mare) cat. 75 kg — juniori mici.

BACĂU: În sala Tineretului din localitate s-au întrecut 90 de juniori. Spectatorii prezenți au asistat la multe partide echilibrate și deosebit de disputate. S-au remarcat finaliștii: **M. Bivolaru** (Dinamo Bacău) cat. 52 kg, **M. Burlacu** (Metalul P. Neamț) cat. 60 kg, **Gh. Ciobotaru** (Dunărea Galați) cat. 65 kg, **D. Hij** (IPROFIL Rădăuți) cat. 70 kg, **A. Popa** (Dinamo) cat. 75 kg, **C. Dima** (Dunărea) cat. 87 kg — juniori mari — **St. Rusu** (IPROFIL) cat. 48 kg, **D. Chițu** (Rapid Buzău) cat. 56 kg și **Fl. Lucescu** (Nicolina Iași) cat. 81 kg.

CONSFĂTUIREA ANUALĂ A ANTRENORILOR

În zilele de 4, 5 și 6 noiembrie, la Centrul sportiv „23 August", va avea loc consfătuirea anuală a antrenorilor de lupte din Capitală și din provincie. Au fost invitați 80 dintre cei mai buni tehnicieni.

La această consfătuire se va analiza activitatea competițională internă și internațională din anul 1970 și se vor purta discuții pe marginea campionatelor mondiale și europene, iar în ultima parte, vor fi prezentate jaloanele orientării metodice a pregătirii luptătorilor noștri pînă la Jocurile Olimpice din 1972.

Expunerile teoretice vor avea loc în sala de ședințe, iar lucrările practice în sala de sport din parcul „23 August".

— HOCHEI —

DEBUTUL PROMIȚĂTOR AL JUNIORILOR

Hocheiul românesc își pregătește cu grijă schimbul de mîine, învățînd din experiențele triste ale trecutului și aruncînd în sfîrșit, la coș vechea mentalitate a „selecționatelor de eprubetă". Astăzi, în lumea croselor și a pucului din țara noastră, la ordinea zilei se află JUNIORII.

Cam tîrziu... Dar, mai bine tîrziu, decît niciodată!

Echipa de juniori și-a redactat un plan amplu de pregătire, avînd **drept prim „inventar" Campionatul european al grupei B, programat în România, între 28 decembrie 1970 — 3 ianuarie 1971.** Perspectiva vizează, însă, orizonturi mai îndepărtate, adică relansarea viguroasă a acestei ramuri de sport, pe temeliile trainice ale răspîndirii de masă și ale interesului de anvergură națională. Baza materială, în permanentă creștere, pe care o prefigurează viitorul, conferă ideii un sport concret, absolut indispensabil.

Selecționata de juniori, alcătuită din jucători promovați cu îndrăzneală în formațiile participante la campionatul diviziei A, s-a reunit pentru prima dată în acest an, susținînd, vineri și simbătă, două jocuri cu reprezentativa similară a Poloniei, în localitatea Nowytarg, la 20 km de Zakopane. Rezultatul primului meci l-am comunicat: 7—4 pentru gazde. Cel de-al doilea, terminat seara tîrziu (apoi, lotul a plecat imediat spre țară), a prilejuit o frumoasă revanșă juniorilor români: 4—1 (0—1, 2—0, 1—0).

Amănuntele ni le-a furnizat ieri, imediat după sosire, CONSTANTIN TICO, conducătorul echipei, președintele Colegiului de antrenori al F.R.H. Vi le reproducem telegrafic, așa cum le-am recepționat.

„A fost un turneu scurt, dar util. Am întîlnit o echipă robustă, viguroasă, alcătuită din patinatori și tehnicieni excelenți.

Gheața proastă, zgrunțuroasă **de pe patinoarul descoperit din Nowytarg, ne-a avantajat. Am folosit formația standard:**

Moraru, Netedu (portari); Tureanu — Daniel, Florian — Tone, Justinian — Fülop (fundași); V. Hușanu — Bandas — Costea, Herghelegiu — Popa — Pădureanu, M. Vlad — Malehin — Constantinescu (înaintași).

Arbitrajul, asigurat de gazde, a fost irepros abil.

Echipa a jucat bine tactic, mult superior evoluției de anul trecut la C.E. din Austria. Apărarea a fost punctul forte, de unde au pornit contraatacurile impetuoase ale lui Doru Tureanu, excelent în ambele partide. Alături de el s-au distins Daniel, Herghelegiu, Costea și Bandaș. Băieții noștri și-au organizat bine jocul, au făcut față cu succes atacului la corp al adversarilor, evoluînd curajos.

Testul mi se pare promițător, ținînd seama de faptul că media de vîrstă a echipei este în jurul a 17 ani".

Programul selecționatei este, în continuare, încărcat. Miercuri și joi ea va susține în Capitală, două partide cu echipa de juniori a Bulgariei. Urmează apoi, meciurile din runda a II-a a campionatului național, la Galați. Între 24—30 noiembrie va avea loc la București, Turneul internațional „Prietenia". La 19 și 20 decembrie, două jocuri la Budapesta și, în sfîrșit, la 28 decembrie încep întrecerile grupei B a campionatului european.

Valeriu CHIOSE

LECTORAT CU PROBLEMELE SPORTULUI DE PERFORMANȚĂ

Cabinetul metodic al clubului Steaua organizează în cadrul programului de lectorate, un ciclu de conferințe cu teme legate de sportul de performanță, practicat de juniori și seniori. Primul lectorat de acest fel este programat miercuri 4 noiembrie, la orele 8, la sediul clubului din Calea Plevnei nr. 114. Va conferența dr. AL. PARTHENIU, șeful laboratorului de cercetări științifice al I.E.F.S. Tema: „FUNCȚIA NERVOASĂ ȘI INDIVIDUALIZAREA ANTRENAMENTULUI SPORTIV".

— Caiac-canoe —

În discuția Biroului federal MĂSURI PRIVIND SELECȚIA ȘI PREGĂTIREA ECHIPELOR REPREZENTATIVE

Întrunit într-o ședință specială, Biroul Federației de caiac-canoe a luat în discuție principalele măsuri necesare unei cît mai corespunzătoare reprezentări a echipelor noastre naționale la cele două mari competiții din sezonul viitor: Campionatele mondiale de la Jajce (seniori) și Campionatele europene deschise, de la București (juniori). În acest sens, au fost stabilite cele două loturi reprezentative și s-a aprobat planul de pregătiri.

De asemenea, a fost reorganizat colectivul de antrenori și specialiști, componența lui fiind următoarea: Radu Huțan — antrenor coordonator, Nicolae Navasart — antrenor secund pentru caiac, Simion Ismailciuc — antrenor secund pentru canoe, Ion Artănescu — medic, Corneliu Bîrsănescu — antrenor coordonator pentru juniori și Igor Lipalit — antrenor la juniori.

— Iahting —

„CUPA ELECTRICA"

Ultima întrecere la yachting s-a desfășurat duminică, pe lacul Herăstrău. Este vorba de „CUPA ELECTRICA", în cadrul căreia cei mai buni veliști bucureșteni s-au întrecut, pe un vînt slab, la clasele FINN, F.D. și SNIPE. Concursul, care a cuprins trei regate, a fost rezervat atît seniorilor, cît și juniorilor.

Rezultate tehnice: CLASA FINN (seniori): 1. Adrian Arendt (Electrica) 21,7 p, 2. Petre Svoboda (Electrica) 27 p, 3. Emil Gresianu (C.N.U.) 28 p; JUNIORI: 1. Adrian Arendt (Electrica) 5,7 p, 2. Paul Volrath (C.N.U.) 15,7 p, 3. Al. Marinescu (Electrica) 21 p; CLASA F.D. (juniori): 1. E. Maximiuc-D. Pascu (Electrica) 6 p, 2. G. Ionescu-M. Nimigian (C.N.U.) 8,7 p, 3. M. Carp-M. Boldișor (C.N.U.) 11,4; CLASA SNIPE (seniori): 1. N. Henegaru-R. Mureșanu (C.N.U.) 9 p, 2. C. Florescu-L. Vasiliu (Electrica) 15,7 p, 3. M. Năvodaru-A. Manu (Electrica) 17,4 p, JUNIORI: 1. D. Constantin-M. Constantin (Electrica) 6 p, 2. T. Manu-M. Mugescu (Electrica) 11 p.

Azi, la Tel Aviv, POLITEHNICA BUCUREȘTI — HAPOEL ÎN „C.C.E." LA FETE

Campioana feminină de baschet a României, Politehnica București, susține astă-seară, la Tel Aviv, primul meci din turul inaugural al „Cupei campionilor europeni", întîlnind pe campioana Israelului, Hapoel. Partida se va disputa la ora 19, pe terenul Hapoel (în aer liber) și va fi condusă de arbitrii M. Alifraghis (Grecia) și S. Totaro (Italia).

Ținînd seama de antecedente, bucureștencele sînt favorite și au toate șansele să se califice pentru turul următor, în cadrul căruia ar juca cu Akademik Sofia.

HAPOEL SPERĂ ÎN VICTORIE, DAR NUMAI LA TEL AVIV

Venirea în frunte a echipei Hapoel Tel Aviv coincide cu trecerea la conducerea tehnică a antrenorului Moșe Daniel, fost de 40 de ori titular în reprezentativa Israelului. Hapoel a cucerit titlul de campioană în ultimii doi ani, iar acum deține, de asemenea, primul loc, avînd șase victorii din tot atîtea meciuri. După toate probabilitățile, formația lui Moșe Daniel va cîștiga și în acest campionat, deoarece în partida decisivă, cu Macabi, a învins cu 65—55.

Referitor la primul tur din „C.C.E.", antrenorul și-a exprimat decepția că a „căzut" pentru a doua oară să se confrunte cu o formație română, în fața căreia consideră că nu are nici o șansă de a se califica. El speră ca măcar în partida de la Tel Aviv să realizeze o victorie, așa cum a făcut și anul trecut, cînd a jucat cu Rapid. Este drept, însă, că de la meciul cu Rapid, Hapoel nu a mai susținut nici o întîlnire internațională.

Mose Agmon
corespondentul ziarului Sportul

Triunghi hunedorean

(Urmare din pag. 1)

tins pe mult prea multe coordonate, că am vrut să îmbrățișăm — pentru sportul de performanță — mai multe discipline decît ne permiteau puterile noastre. Am ajuns, astfel, să avem un număr foarte mare de echipe (37 divizionare și 31 în campionatele naționale) dar care, sub aspect valoric, nu reprezintă prea mult. Am decis, în consecință, să ne restringem și să acordăm credit total numai acelor discipline care ne-au confirmat așteptările (ca cele enunțate mai sus) și celor ce oferă indicii concludente de progres (gen judoul).

Cît privește fotbalul, acesta va fi supus unei stratificări tip scară: în A urmînd să activeze **Jiul** și să încerce promovarea **Corvinul Hunedoara**, iar în B să salte actuala divizionară C, **Mureșul Deva.**

La atletism vom căuta să ne profilăm numai pe anumite probe la care avem cadre bine pregătite și care ne pot asigura rezultate concludente.

Anunțînd intențiile noastre legate de cele trei municipii, nu înseamnă, implicit, că vom ignora inițiativele sportive ale Lupenilor, Simeriei, Orăștiei, Hațegului, Bradului sau Călanului, localități unde procesul de industrializare și urbanizare a generat o populație preponderent tînără și dominată de elementul bărbătesc, activ și avid de sport".

ETERNUL DEZIDERAT PERSPECTIVA

Cu excepția fotbalului (a cărui viitoare soartă ne-a fost înfățișată) și a rugbyului, care și-a cîștigat — prin studenții din Petroșani — un loc în primul fotoliu, celelalte jocuri sportive nu se bucură — pare-se — în județul vizitat, de prea multă atenție și nici de audiență printre locuitorii acestui ținut. Trei divizionare B (volei la Hunedoara, baschet și handbal la Petroșani) și o echipă de hochei la **Minerul Lupeni** reprezintă toată avuția județului la aceste discipline.

Investigația ne-a descoperit, însă, că speranțele legate de prosperarea jocurilor sportive sînt aminate pînă va crește pepiniera. Pepiniera care este educată astăzi în școlile sportive din Deva (baschet, volei, handbal) și Petroșani (handbal) dar care nu se prea grăbește să confirme așteptările, voalîndu-se după afirmația: „se mușcește în perspectivă". Dar cînd va deveni această perspectivă tangibilă?

ÎN URMĂTORII DOI ANI: BAZE SIMPLE ÎN TOATE COMUNELE!

Vestile cu care am **fost** întîmpinați în privința sportului de masă ne-au reținut; de data aceasta, să mai căutăm... petele negre. Am aflat, astfel, de un plan comun — al tuturor **factorilor responsabili din județ** — ce urmărește ca în viitorii doi ani toate comunele din perimetrul județului să fie înzestrate cu baze simple (teren de fotbal și platformă de jocuri), acțiune ce va fi urmărită perseverent și care se găsește acum într-un stadiu destul de avansat. Tot în planul comun a fost hotărît ca fiecare școală ce nu beneficiază acum de spații pentru sport să fie înzestrată, în același interval de timp, cu sectoare de alergări, platformă pentru jocuri (și, de la caz la caz, terenuri bituminizate), cu porticuri de gimnastică.

Creîndu-i-se o asemenea bază materială, sportul de masă hunedorean primește, desigur, cel mai important impuls. Impuls ale cărui favorabile ecouri le vom citi — vrem să credem — în rezultatele bune pe care le va înregistra curînd și în acest capitol care este sportul de masă.

★

Hunedoara — un județ ce nu strălucește sub aspectul rezultatelor pe firmamentul marilor succese ale sportului românesc. Dar un județ ce nu-și consideră situația actuală ca pe un dar împlacabil și vrea să creadă că mîine va putea concura județele ce se bucură azi de prestigiu.

Hunedoara — un județ activ unde inerției din sport i s-a declarat război, unde se operează curajos modificări, unde se caută — și se găsesc — soluții în acest domeniu.

- FOTBAL -

LUMINI ŞI UMBRE...

● 30 de minute fierbinţi în meciul Dinamo—U.T.A. ● O întrebare care îşi aşteaptă răspunsul ● Cerul, în curs de înseninare la Steaua ● Ce putem şi ce nu putem scuza U.T.A.-ei

Un comentariu asupra ultimei etape de campionat — şi nu se poate spune că aceasta n-a oferit suficiente subiecte — trebuie să se refere, în primul rînd, la comportarea celor trei echipe angajate în competiţiile europene, care miercuri vor încerca să salveze pe teren propriu o situaţie aparent pierdută. Este foarte greu să smulgi izbînda, într-un meci în care, de fapt, tabela de marcaj arată în minutul 1 scorul de 3—0 (în cazul Stelei, chiar de 4—0) pentru adversar, mai ales cînd acesta se numeşte F. C. Liverpool, Steaua roşie Belgrad şi — de ce nu — şi P.S.V. Eindhoven, o formaţie cu o carte de vizită mai puţin aurită, dar reprezentînd un fotbal care a suit destule trepte în arena internaţională şi beneficiind ea însăşi de un potenţial remarcabil la ora actuală. De la **foarte greu** la **imposibil** este, însă, o mare diferenţă, care poate fi de multe ori hotărîtoare în acest sport, unde aproape că nu se poate vorbi de situaţii iremediabil pierdute, unde este suficient, cîteodată, **„de doi bani speranţă"**.

Ce speculaţii se pot face, în jurul partidelor de mîine, după evoluţiile pe care le-au avut Dinamo, Steaua şi U.T.A.? Pentru a nu ni se reproşa ordinea în care am pus acestei trei echipe, în neconcordanţă, recunoaştem, cu importanţa competiţiilor la care participă, ne grăbim să precizăm că ierarhizarea lor în aceste rînduri a avut în vedere un lucru mai esenţial în momentul de faţă: forma lor sportivă, perspectivele cu care abordează cea de-a doua manşă a turului doi al competiţiilor europene.

Comentariul nostru

Dacă prin ultimele rezultate, Steaua, Rapid, Politehnica Iaşi şi Petrolul — învingătoare în deplasare — au depăşit aşteptările, în schimb, prin JOC, Dinamo Bucureşti este, fără discuţie, marea performeră a etapei a 9-a. A existat, în meciul ei cu U.T.A., o perioadă, cea dintre minutele 15—45, în care circulaţia mingii a fost atît de vie, iar acţiunile de atac atît de impetuoase şi de derutante, încît fiecare din ele puteau să se soldeze cu un gol, cu acea mică şansă, de care depinde, uneori, totul. Cu un asemenea joc, nimic nu e încă pierdut. Marele semn de întrebare — la care întîlnirea de mîine, cu Liverpool, ne va da, indirect, răspunsul — se referă la determinanta acestui joc, la ceea ce aparţine, de drept, lui Dinamo şi ceea ce este urmarea replicii date de U.T.A. **„That is the question"**, am spune aflîndu-ne înaintea meciului cu Liverpool.

La Steaua s-a putut constata un mare reviriment în apărare, începînd cu mult discutatul Suciu, portarul echipei etapei, în baza notei primite, 9, şi continuînd cu apărătorii din faţa lui: Mirăuţă 8, Sătmăreanu 9, Hălmăgeanu 9, Vigu 7. Ne-ar fi bucurat mai mult dacă vedeta meciului de la Craiova ar fi fost linia de atac, aceea care are rolul principal în cursa de urmărire a lui Eindhoven, care începe o dată cu primul fluier al arbitrului, dar, în condiţiile unui meci în deplasare, nu i se putea cere mult mai mult. Notaţi cu 8, Tătaru şi Iordănescu, ne dau dreptul, măcar, să visăm...

U.T.A., în schimb, a deziluzionat. Poate că două din situaţiile în care a îngenuncheat (golul prim şi cel de-al patrulea, la care arbitrul ar fi trebuit să sancţioneze prima infracţiune: faultul lui Dumitrache) îi oferă prilej de disculpă, dar cîte alte goluri puteam să înregistrăm, ca o reflectare **exactă** a jocului pe care l-a practicat U.T.A., în atac ca şi în apărare? Noroc că un meci nu seamănă cu altul. Vom constata aceasta, sperăm, miercuri. Ar fi bine...

Ce ni se mai pare demn de relevat din ultima etapă? Turul de forţă al Politehnicii Iaşi (încă 2 puncte, deci, 5 în total cucerite pe teren străin), lovitura de la 11 metri acordată, în minutul 1, la Cluj, de către arbitrul C. Bărbulescu, în FAVOAREA OASPEŢILOR, ascensiunea tînărului mijlocaş constănţean Tănase etc.

A fost o etapă interesantă sub multe aspecte.

Jack BERARIU

NEAGU RĂDULESCU vă prezintă etapa

F. C. ARGEŞ — FARUL | **POLITEHNICA — C.F.R. CLUJ** | **PETROLUL — PROGRESUL**

Se cîntă pe melodia: — Şi lampa singură s-a stins

Gil Mărdăres-cu: *Serviciu prompt!*

Tarzanul Ploieştiului, Mircea Dridea, la datorie...

ORA ULTIMELOR RETUŞURI...

(Urmare din pag. 1)

i s-a găsit şi corolarul firesc: aportul întregului cvartet de înaintaşi la finalizare. Aspecte care pot cîntări mult în balanţa revanşei cu F.C. Liverpool. Deci, mai sînt lucruri de pus la punct în tabăra dinamovistă.

În privinţa lotului nu există decît un semn de întrebare: **Lucescu**. Deşi antrenorul Nicuşor a folosit meciul de sîmbătă pentru a-i roda şi pe **Mustăţea** şi **Nuţu**, este foarte probabil ca echipa ce va intra pe teren mîine să aibă aceeaşi alcătuire ca la debutul partidei cu U.T.A., adică: **Constantinescu — Cheran, Stoenescu, Nelu Nunweiller, Deleanu, Radu Nunweiller, Dinu, Sălceanu, Doru Popescu, Dumitrache, Haidu.**

...LA STEAUA

Spre deosebire de colegii lor de la Dinamo, care s-au retras în aceste zile la Snagov, steliştii au preferat — înaintea dificilului meci de miercuri cu echipa olandeză P.S.V. Eindhoven — să rămînă în Bucureşti, alegînd ca provizorie reşedinţă colectivă hotelul „Union". Deşi marcaţi încă de eforturile deosebite depuse în acerba confruntare de campionat disputată duminică la Craiova (clubul universitar ar fi trebuit să accepte cererea bucureştenilor ca acest meci să se joace sîmbătă), ei nu şi-au îngăduit o zi de repaus, efectuînd ieri după-amiază un uşor antrenament pe stadionul propriu de la Ghencea. În cursul dimineţii de azi, în jurul orei 10, fotbaliştii de la Steaua vor participa, pe acelaşi teren, la un nou antrenament, ceva mai intens.

Pentru relaxare, elevii lui Covaci şi Onisie s-au aflat aseară printre spectatorii galei de box din sala Floreasca, iar azi după amiază au în program vizionarea unui film artistic.

Ştefănescu şi Pantea se resimt de pe urma unor contacte mai dure în partida de la Craiova, dar este aproape certă participarea lor la jocul de miercuri.

...LA U.T.A.

După „duşul rece", primit sîmbătă pe stadionul Dinamo, fotbaliştii U.T.A.-ei „coc" gînduri mari pentru meciul cu Steaua roşie Belgrad.

Nemulţumit de evoluţia elevilor săi în compania dinamoviştilor, antrenorul Nicolae Dumitrescu — care, imediat după meci, se plîngea de **„lipsa de seriozitate cu care fotbaliştii arădeni au tratat derby-ul"** — a făcut o analiză severă şi, sperăm, constructivă, a prestaţiei U.T.A.-ei la Bucureşti.

Este adevărat că fotbaliştii arădeni ştiu foarte bine că numeroşii lor simpatizanţi sînt dispuşi să le... „ierte" miercuri „căderea" de sîmbătă, dacă în meciul cu Steaua roşie Belgrad vor reuşi performanţa de care mulţi se apropie numai cu visul...

Cum în fotbal s-au împlinit, adeseori, visurile cele mai îndrăzneţe, să urăm U.T.A.-ei ceea ce... îi dorim cu toţii.

Cîteva cuvinte despre activitatea „pre-Steaua Roşie" a fotbaliştilor arădeni.

Duminică — programul a avut un singur capitol: destindere fizică şi psihică.

Luni — un antrenament „tare" de 60 de minute.

Marţi — obişnuita partidă de... popice dinaintea meciurilor oficiale şi vizionarea unui spectacol (teatral sau film).

P.S.V. EINDHOVEN A SOSIT ÎN BUCUREŞTI

Ieri la amiază, dintr-un avion special a descins pe aeroportul Otopeni lotul fotbaliştilor de la P.S.V. Eindhoven. Antrenorul Kurt Linder a adus cu el la Bucureşti pe cei mai buni 15 jucători de care dispune, în frunte cu van Beveren, Radovici, Hansen, Devrindt şi van der Kuijlen.

Împreună cu ei au mai sosit 72 de suporteri ai echipei şi un grup de ziarişti.

Oaspeţii olandezi au fost conduşi la hotelul „Lido" unde, după ce au luat masa, s-au odihnit. Seara, ei au asistat la un spectacol de estradă. În dimineaţa zilei de azi, la ora 10, jucătorii lui P.S.V. Eindhoven vor face un antrenament pe stadionul „23 August", iar după-amiază vor efectua un tur al Bucureştiului.

CAMPIONATUL ECHIPELOR DE TINERET — REZERVE

1. Dinamo Buc.	9	6	3	0	16— 4	15
2. „U" Cluj	9	7	1	1	21—10	15
3. Petrolul	9	7	1	1	15— 7	15
4. Steaua	9	6	1	2	16— 9	13
5. Steagul r.	9	4	2	3	13—15	10
6. Sport club Bc.	9	3	3	3	19—12	9
7. Progresul	9	4	1	4	14—12	9
8. Politehnica	9	4	1	4	9—10	9
9. F.C. Argeş	9	4	1	4	14—15	9
10. Rapid	9	3	1	5	14—13	7
11. C.F.R. Tim.	9	2	3	4	7—12	7
12. Univ. Cv.	9	1	4	4	11—14	6
13. Farul	9	3	0	6	9—15	6
14. U.T.A.	9	1	4	4	8—17	6
15. Jiul	9	2	1	6	8—18	5
16. C.F.R. Cluj	9	1	1	7	5—16	3

Suciu are o nouă intervenţie spectaculoasă, respingînd peste bară mingea la care sărise şi un înaintaş craiovean (fază din meciul Universitatea — Steaua, disputat duminică la Craiova)

Foto: VASILE POPOVICI — Craiova

O primă fereastră deschisă spre „Ninian Park" din Cardiff

RON DAVIES—„UNUL DINTRE CEI MAI EFICACE ŞI MAI SPECTACULOŞI JUCĂTORI DIN LUME"

Peste puţin timp, la 11 noiembrie, stadionul **Ninian Park** din Cardiff, locul tradiţional al meciurilor susţinute de naţionala Ţării Galilor, va găzdui întîlnirea cu România din cadrul campionatului european.

Un stadion necunoscut (nu ştim decît că are o capacitate de 62 500 locuri şi că este stadiul clubului de ligă secundă, Cardiff City), un soccer necunoscut pentru jucătorii noştri.

O recentă vizită în Anglia, în ligile căreia evoluează toţi internaţionalii Ţării Galilor, ne-a furnizat cîteva amănunte interesante despre apropiaţii noştri adversari.

Pentru început, o precizare: **în Welsh nu există un campionat naţional de fotbal, principalele echipe activînd în cadrul celor patru ligi engleze. Astfel, primele două echipe: Cardiff City şi Swansea City fac parte din liga a doua şi, respectiv, a treia. Dar ciţiva internaţionali galezi joacă în echipele de primă ligă.** Pentru edificare vă prezentăm echipa care a evoluat în ultimele partide internaţionale în prima vara acestui an, în Turneul ţărilor britanice: **Millington** (Swansea — liga III) — **Rodrigues** (Leicester City — liga II), **Thomas** (Swindom Town — liga II), **Hennessey** (Derby County — liga I), **England** (Spurs — liga I), **Powell** (Sheffield United — liga II), **Krzywicki** (Hudersfield Town — liga I), **Durban** (Derby County — liga I), **Ron Davies** (Southampton — liga I), **Moore** (Charlton Athletic — liga II), **Rees** (Nothingham Forest — liga I). Datorită rezultatelor obţinute în acest turneu (la Cardiff cu Anglia 1—1, a înscris Dick Krzywicki; la Glasgow, cu Scoţia 0—0; la Swansea, cu Irlanda de Nord 1—0, a înscris Alan Durban) echipa Ţării Galilor, ca outsider, a terminat la egalitate de puncte (4) cu puternicele echipe ale Scoţiei şi Angliei.

Care sînt liniile de forţă ale viitoarei noastre adversare? Aşa cum ne-a spus **Peter Robinson**, secretarul clubului F.C. Liverpool, cunoscător al ligii engleze, **axul central al naţionalei galeze este deosebit de redutabil. Terry Hennessey** şi **Mike England** alcătuiesc un cuplu de fundaşi centrali dorit de orice club profesionist de prim rang. Hennessey a fost cel mai bun jucător de pe teren în meciul de la Cardiff contra foştilor campioni mondiali, tackling-ul său necruţător, ca şi excelentul control al balonului în aer făcîndu-l greu de trecut. Mike England, fost vîrf de atac la Blackburn în anii '65—'66, a adus în noul său post la Tottenham Hotspur o mobilitate şi un joc de cap excepţionale. Ambii au o vădită predilecţie pentru atac.

Dar, să nu uităm că şi în faţă au un cuplu nu mai puţin renumit, al celor doi **Davies: Ron şi Wyn.** Ron Davies este considerat de **Brian Glanville**, în recenta sa carte „World Football Handbook 1971", drept **„unul dintre cei mai eficace şi mai spectaculoşi jucători din lume"**. Avînd deja la activ peste 200 de goluri în ligă, Manchester United a oferit 200 000 lire clubului său, după ce Ron a înscris anul trecut 4 goluri senzaţionale cu capul, pe un Old Traford înmărmurit. Şi după cum ne-a spus Peter Robinson, aceeaşi ofertă i-a făcut-o şi F.C. Liverpool, dar Hotspur nu l-a cedat. În vîrstă de 28 de ani, înalt şi puternic, cu o splendidă detentă, Ron are şi un călcîi al lui Achile: jocul la sol. Tizul său, Wyn Davies (Newcastle United) este, totodată, concurentul acestuia ca golgeter. Şi chiar dacă Wyn nu va juca (după multe probabilităţi), partenerul lui Ron fiind tînărul **John Toshak** (Cardiff City — un „vîrf-buldozer", înalt de peste 1,80 m, sau **Alan Durban**), pericolul rămîne acelaşi pentru apărătorii noştri.

Aripile. **Dick Kryzwicki** şi **Ronnie Rees**, rapide şi oportuniste, sînt singurii jucători de care fotbaliştii români au 'auzit, întrucît — coincidenţă! — ambii provin de la West Bromwich Albion cu care Dinamo a jucat în 1968 în „Cupa cupelor".

Paul SLĂVESCU

5 minute cu Sătmăreanu

FOTBALIŞTII NU SÎNT MAŞINI...

Luni dimineaţa. În faţa hotelului „Union" jucătorii echipei Steaua citesc „Sportul". Se uită la note. Comentează. Printre ei, Sătmăreanu. Zîmbeşte. S-a văzut cu nota 9.

Iată un bun prilej pentru „5 minute". Cu Sătmăreanu, căci el este la ordinea zilei, chiar dacă nu mai este acelaşi Sătmăreanu din turneul din Brazilia, acel **„Carlos Alberto"** al României, cum scriau ziarele braziliene.

— De ce nu mai eşti în forma din prima jumătate a anului?

— **Sînteţi primul ziarist care mă întrebaţi aşa ceva, de cînd Sătmăreanu nu mai este în gazete acelaşi de mai înainte.**

— Înseamnă că recunoşti.

— **Recunosc în parte, dar asta nu înseamnă că nu mai am valoarea din trecutul apropiat, aşa cum am citit foarte surprins, într-o cronică. Forma este o chestiune de moment şi întotdeauna determinată de anumite împrejurări.**

Sătmăreanu tace apoi. Este vădit indispus. Îl ştiu din turneul din Brazilia, ca unul din cei mai sensibili fotbalişti români, în ciuda postului său aprig şi al gabaritului lui.

— Te înţeleg, îi replic. De aproape doi ani ai formă bună şi o perioadă de scădere poate fi explicabilă.

— **Poate că nu ar fi fost, dacă unele evenimente personale nu m-ar fi copleşit. Mama mea are numai 50 de ani şi suferă în ultimele luni de o boală aproape incurabilă. Este la mine, la Bucureşti. Apoi, tot ceea ce am agonisit şi am investit ca orice tînăr dornic de o maşină, am pierdut aproape total. Turismul Dacia cu care s-a accidentat Popa este al meu. Adică a fost, căci s-a făcut „praf" şi va fi greu de recuperat. După aceea, de la primul joc mai slab, am fost ca şi uitat. Am simţit că peste mine a coborît cortina. Am fost uitat atît de repede. Cît timp am fost la modă dacă jucam de nota 6 primeam 8, acum dacă joc de 8, primesc 6, cum a fost cazul la Arad. Încep să cred că de la Craiova reinnod firul formei mele. Mă voi strădui să mă inving. Mi-e atît de drag tricoul echipei naţionale, aşa cum nu puteţi şti".**

I-am răspuns că ştiu, şi mai mult decît atît, ştiu că fotbaliştii noştri cei mai buni nu sînt maşini. Sînt oameni din carne şi oase. Şi de multe ori omitem acest lucru...

A. N.

Duminică, pe terenul din str. dr. Staicovici

LOTUL OLIMPIC-PROGRESUL

La sfîrşitul acestei săptămîni, lotul olimpic se va reuni la Bucureşti pentru a susţine două partide de verificare, în urma cărora antrenorii V. STĂNESCU şi V. STĂNCULESCU vor completa cu noi jucători actualul lot. Cei 22 de jucători vor fi prezenţi vineri la Bucureşti şi se vor pregăti în comun pînă marţi, perioadă în care vor juca cu Progresul Bucureşti (duminică, pe stadionul Progresul, de la ora 11) şi cu Metalul Tîrgovişte (marţi, la Tîrgovişte, de la ora 14,30).

Iată numele jucătorilor convocaţi: **Constantinescu, Gornea, Cheran, Stoica** (Farul), **Bădin, Mândoiu, Olteanu** (Steagul roşu), **Vlad, Codrea, Popovici, Axente, Sălceanu, Pescaru, Cojocaru, Uifăleanu, Grozea, Dincuţă, Cuperman, Lupulescu, Doru Popescu, Kallo** şi **I. Constantin.**

ETAPĂ INCOMPLETĂ ÎN DIVIZIA C

SERIA I

I.T.A. Paşcani — Textila Botoşani 1—0 (0—0)
Foresta Fălticeni — Minobradul V. Dornei 4—0 (3—0)
Textila Buhuşi — Minerul G. Humorului 3—1 (3—0)
Letea Bacău — Rarăul Cîmpulung 1—0 (1—0)

(Corespondenţi: C. Enea, A. Crăciun, I. Stingu, I. Iancu)

1. Foresta	10	6	1	3	22—12	13
2. Victoria	9	5	2	2	18—10	12
3. Cimentul	9	5	2	2	15—11	12
4. Nicolina	9	5	1	3	21—11	11
5. Minerul C.	9	4	3	2	13— 7	11
6. I.T.A.	10	5	1	4	16—18	11
7. Chimia	9	4	2	3	15—10	10
8. Min. G. H.	10	3	4	3	13—10	10
9. Petrolul	9	5	0	4	12—11	10
10. Textila Bt.	10	3	3	4	11— 9	9
11. Rarăul	10	4	1	5	12—14	9
12. Letea	10	4	1	5	12—18	9
13. Minobradul	10	3	1	6	14—21	7
14—15. Penicilina	9	2	2	5	6—15	6
14—15. Text. Bh.	10	3	0	7	7—16	6
16. Fulgerul	9	3	0	6	11—25	6

ETAPA VIITOARE: Foresta Fălticeni — Minerul Comăneşti, Cimentul Bicaz — Textila Buhuşi, Minerul G. Humorului — Minobradul V. Dornei, Rarăul Cîmpulung — Penicilina Iaşi, Textila Botoşani — Chimia Suceava, Petrolul Moineşti — Letea Bacău, Nicolina Iaşi — Fulgerul Dorohoi, I.T.A. Paşcani — Victoria Roman.

SERIA a II-a

Metalul Bacău — Dacia Galaţi 0—0
Metalul Plopeni — Şoimii Buzău 1—0 (1—0)
A.S.M. Tecuci — Olimpia Rm-Sărat 0—0
Voinţa Bucureşti — Automobilul Focşani 0—1 (0—1)
Chimia Oraş Gh. Gheorghiu-Dej — Metalurgistul Brăila 2—1 (0—0)

(Corespondenţi: D. Marin, M. Sima, C. Filiţă, I. Vlad şi Gh. Grunzu)

1. Metalul P.	10	7	2	1	16— 5	16
2. Olimpia	10	7	1	2	15— 8	15
3. Şoimii	10	6	1	3	16—10	13
4. Dacia	10	3	6	1	9— 8	12
5. ASM Tecuci	10	4	3	3	16—17	11
6. Petrolistul	9	5	0	4	23—12	10
7. Rulmentul	9	3	4	2	8— 7	10
8. Automobilul	10	5	0	5	9—16	10
9. Unirea Tricolor	9	3	3	3	8—11	9
10. Chimia	10	3	3	4	17—20	9
11. SUT Galaţi	9	3	2	4	7— 6	8
12. Voinţa	10	2	3	5	12—12	7
13. Petrolul	9	2	3	4	9—11	7
14. Metalul B.	10	2	3	5	11—14	7
15. Ancora	9	2	1	6	9—16	5
16. Metalurgistul	10	1	3	6	8—20	5

ETAPA VIITOARE: Dacia Galaţi — Chimia Or.Gh. Gheorghiu-Dej, Metalurgistul Brăila—Ancora Galaţi, Şoimii Buzău—Unirea Tricolor Brăila, S.U.T. Galaţi—Petrolistul Boldeşti, Automobilul Focşani—Metalul Buzău, Olimpia Rm. Sărat—Petrolul Berca, Metalul Plopeni—A.S.M. Tecuci, Rulmentul Bîrlad — Voinţa Bucureşti.

SERIA a III-a

Dunărea Tulcea — Tehnometal Bucureşti 1—1 (1—0)
Cimentul Medgidia — Energia Slobozia 4—0 (2—0)
Laromet Bucureşti — Prahova Ploieşti 1—1 (0—1)
Victoria Floreşti — Electronica Obor Bucureşti 1—2 (0—1) jucat la Buşteni
Celuloza Călăraşi — Olimpia Giurigu 3—2 (0—1) jucat la Slobozia
Fl. roşie Buc. — Delta Tulcea 2—0 (1—0)

(Corespondenţi: Gh. Vorovenici, A. Radu, A. Vasilescu, V. Zbarcea, I. Matei, C. Toader).

1. Delta	10	7	0	3	14— 6	14
2. Flacăra	10	6	1	3	13— 7	13
3. Prahova	10	4	4	2	11— 7	12
4. Electronica	10	5	1	4	16— 8	11
5. I.M.U.M.	9	4	3	2	11— 6	11
6. Electrica	9	5	1	3	13—10	11
7. Victoria	10	3	5	2	13—14	11
8. Celuloza	10	4	2	4	14—11	10
9. Cimentul	10	4	2	4	12—10	10
10. Tehnometal	10	3	4	3	13—13	10
11. Unirea	9	4	1	4	15— 9	9
12. Energia	10	3	3	4	9—14	9
13. Laromet	10	3	2	5	7—11	8
14. Olimpia	10	2	2	6	11—21	6
15. Dunărea	10	1	4	5	9—24	6
16. Marina	9	2	1	6	6—16	5

ETAPA VIITOARE: Electrica Constanţa — Laromet Bucureşti, Marina Mangalia — Delta Tulcea, Prahova Ploieşti — Flacăra roşie Bucureşti, Energia Slobozia — Celuloza Călăraşi, Electronica Obor — Cimentul Medgidia, I.M.U. Medgidia — Unirea Mînăstirea, Tehnometal Bucureşti — Victoria Floreşti, Dunărea Tulcea — Olimpia Giurgiu.

SERIA a IV-a

Lotru Brezoi — Autobuzul Bucureşti 2—1 (2—0)
F.C. Caracal — Chimia Rm. Vîlcea 1—0 (0—0)
Progresul Corabia — Dacia Piteşti 0—0
Sportul muncitoresc Bucureşti — Comerţul Alexandria 1—0 (0—0).

(Corespondenţi: I. Zidaru, Gh. Donciu, C. Filip, D. Diaconescu).

1. F.C. Caracal	10	7	2	1	16— 8	16
2. Sportul	10	6	2	2	25—12	14
3. Chimia R.V.	10	7	0	3	16— 8	14
4. Chimia T.M.	9	5	1	3	11— 8	11
5. Autobuzul	10	5	0	5	15—12	10
6. Comerţul	10	5	0	5	12—10	10
7. Dacia	10	4	2	4	11—13	10
8. Petrolul V.	9	4	1	4	13—10	9
9. I.R.A.	9	4	1	4	12—11	9
10. Petrolul T.	9	3	3	3	10—13	9
11. Sirena	9	2	4	3	14—16	8
12. Progresul	10	3	2	5	8—14	8
13. Gloria	9	3	1	5	10—11	7
14. Maşini	9	2	2	5	11—17	6
15. Lotru	10	2	2	6	10—22	6
16. Unirea	9	2	1	6	6—15	5

ETAPA VIITOARE: Lotru Brezoi — F.C. Caracal, Chimia Tr. Măgurele — Sportul muncitoresc Bucureşti, Chimia Rm. Vîlcea — Comerţul Alexandria, Petrolul Videle — Maşini unelte Bucureşti, Autobuzul Bucureşti — I.R.A. Cîmpina, Gloria Slatina — Progresul Corabia, Sirena Bucureşti — Dacia Piteşti, Unirea Drăgăşani — Petrolul Tîrgovişte.

SERIA a V-a

C.I.L. Tg. Jiu—Minerul Bocşa 2—0 (1—0)
Minerul Moldova Nouă—Minerul Motru 0—0
Vulturii textila Lugoj—Metalul Topleţ 2—0 (1—0)
Furnirul Deta—M.E.V.A. Tr. Severin 2—0 (2—0)
Victoria Caransebeş—Dunărea Calafat 3—1 (1—1)

(Corespondenţi: O. Vîlceanu, P. Şumandan, C. Olaru, N. Sorinca şi M. Mutaşcu.)

1. Minerul M.N.	10	6	1	3	11—11	13
2. Vulturii	10	5	2	3	19—10	12
3. CIL Tg. Jiu	10	4	4	2	12— 4	12
4. Minerul L.	9	6	0	3	15— 9	12
5. CFR Caransebeş	9	6	0	3	15—12	12
6. Electromotor	9	4	2	3	11— 7	10
7. Minerul M.	10	3	4	3	8—10	10
8. Furnirul	10	4	1	5	16—13	9
9. Ştiinţa	9	3	3	3	9— 6	9
10. Victoria	10	3	3	4	16—18	9
11. MEVA Tr. S.	10	3	3	4	11—15	9
12. Dunărea	10	3	2	5	10—17	8
13. Minerul B.	10	4	0	6	10—18	8
14. Metalul T.S.	9	3	1	5	14—15	7
15. Steagul	9	2	3	4	9—12	7
16. Metalul T.	10	3	1	6	12—21	7

ETAPA VIITOARE: Minerul Motru—C.I.L. Tg. Jiu, Minerul Bocşa — Vulturii textila Lugoj, C.F.R. Caransebeş—Steagul roşu Pleniţa, M.E.V.A. Tr. Severin—Minerul Lupeni, Metalul Topleţ—Electromotor Timişoara, Furnirul Deta—Victoria Caransebeş, Dunărea Calafat—Metalul Tr. Severin, Ştiinţa Petroşani—Minerul Moldova Nouă.

SERIA a VI-a

Metalul Copşa Mică—Minaur Zlatna 1—0 (1—0)
Mureşul Deva — C.F.R. Simeria 2—0 (0—0)
Industria sîrmei Cîmpia Turzii — Metalul Aiud 1—1 (1—1)
Chimica Tîrnăveni — Arieşul Cîmpia Turzii 5—0 (1—0)
A.S.A. Sibiu — Soda Ocna Mureş 2—0 (2—0)
Minerul Ghelar—Aurul Brad 3—0 (1—0)

(Corespondenţi: M. Faliciu, L. Simion, L. Donciu, I. Ducan, Gh. Topirceanu şi C. Opriţa)

1. Mureşul	10	6	2	2	12—12	14
2. Chimica	10	6	1	3	23—13	13
3. Independenţa	9	6	1	2	14— 7	13
4. Victoria	9	6	0	3	14— 7	12
5. Ind. sîrmei	10	5	2	3	15—11	12
6. Minaur	10	5	0	5	19—16	10
7. Minerul G.	10	5	0	5	16—14	10
8. Soda	10	4	2	4	16—17	10
9. Arieşul	10	3	4	3	7—15	10
10. Metalul A.	10	3	3	4	21—13	9
11. ASA Sibiu	10	3	3	4	5— 7	9
12. CFR Simeria	10	3	2	5	11—14	8
13. Metalul C.M.	10	4	0	6	12—19	8
14. Unirea	9	2	3	4	10—16	7
15. Aurul	10	3	0	7	8—16	6
16. Minerul T	9	2	1	6	10—16	5

ETAPA VIITOARE: Soda Ocna Mureş—Victoria Călan, Aurul Brad—Industria sîrmei Cîmpia Turzii, Unirea Alba Iulia—Metalul Copşa Mică, Arieşul Cîmpia Turzii—Mureşul Deva, Metalul Aiud—A.S.A. Sibiu, C.F.R. Simeria—Minerul Teliuc, Minaur Zlatna—Chimica Tîrnăveni, Independenţa Sibiu—Minerul Ghelar.

SERIA a VII-a

Foresta Năsăud — Victoria Carei 1—1 (1—0)
C.I.L. Sighetul Marmaţiei—Someşul Beclean 0—0
Gloria Baia Mare—Minerul Baia Sprie 5—1 (2—1 s-a jucat la Sighetul Marmaţiei)
Constructorul Baia Mare—Recolta Salonta 3—0 (1—0)
Bradul Vişeu—Arieşul Turda 2—2 (0—2)

(Corespondenţi: D. Nistor, V. Godja, G. Vasile, R. Pop şi A. Ghilezan.)

1. Arieşul	10	7	2	1	27—11	16
2. Victoria	10	5	4	1	13— 6	14
3. CIL Gherla	9	5	1	3	19— 8	11
4. Unirea D.	9	5	1	3	17—11	11
5. Unirea Z.	9	4	3	2	10— 8	11
6. CIL Sighet	10	4	3	3	11—10	11
7. Foresta	10	4	2	4	12—13	10
8. Recolta	10	4	2	4	12—21	10
9. Dermata	9	3	3	3	11— 9	9
10. Someşul S.M.	9	4	1	4	12—14	9
11. Gloria	10	3	3	4	13—15	9
12. Minerul	10	4	1	5	11—18	9
13. Chimistul	9	2	3	4	14—13	7
14. Someşul B.	10	2	3	5	13—21	7
15. Constructorul	10	3	0	7	12—17	6
16. Bradul	10	1	2	7	8—20	4

ETAPA VIITOARE: Bradul Vişeu — Dermata Cluj, Unirea Dej—Foresta Năsăud, Victoria Carei—Arieşul Turda, C.I.L. Sighet—Gloria Baia Mare, CIL Gherla—Someşul Satu Mare, Minerul Baia Sprie—Constructorul Baia Mare, Someşul Beclean—Recolta Salonta, Chimistul Baia Mare—Unirea Zalău.

SERIA a VIII-a

Colorom Codlea—Carpaţi Sinaia 1—2 (0—0)
Torpedo Zărneşti—Chimia Oraşul Victoria 1—0 (1—0)
Viitorul Gheorghieni—Minerul Bălan 1—0 (0—0)
Carpaţi Braşov—Unirea Cristuru Secuiesc 3—0 **(neprezentare, echipa din Cristur a venit la teren cu 60 de minute întîrziere)**
Forestierul Tg. Secuiesc — Lemnarul Odorheiul Secuiesc 1—0 (1—0)

(Corespondenţi: N. Seceleanu, C. Chiriac, T. Maniu, C. Carol şi L. Bucs.)

1. Chimia F.	9	7	2	0	23— 8	16
2. Oltul	9	6	0	3	18— 9	12
3. Lemnarul	10	4	4	2	18—12	12
4. Caraimanul	9	6	0	3	14—13	12
5. Viitorul	10	5	2	3	9—10	12
6. Carpaţi B.	10	5	1	4	25—13	11
7. CFR Sighişoara	9	4	3	2	17— 9	11
8. Torpedo	10	4	2	4	11—21	10
9. Tractorul	9	3	3	3	21— 9	9
10. Carpaţi S.	10	4	1	5	16—17	9
11. Chimia V.	10	2	4	4	15—16	8
12. Forestierul	10	4	0	6	14—20	8
13. Minerul	10	4	0	6	10—24	8
14. Unirea	10	2	3	5	12—23	7
15. Colorom	10	2	1	7	9—23	5
16. Vitrometan	9	2	0	7	11—16	4

ETAPA VIITOARE: Lemnarul Odorhei — Carpaţi Braşov, Chimia Făgăraş — Viitorul Gheorghieni, Carpaţi Sinaia — Torpedo Zărneşti, Colorom Codlea — Vitrometan Mediaş, Unirea Cristur — Minerul Bălan, Tractorul Braşov — Forestierul Tg. Secuiesc, C.F.R. Sighişoara — Chimia Victoria, Oltul Sf. Gheorghe — Caraimanul Buşteni.

Meciurile restante din etapa a X-a, ale echipelor care au participat duminică la „Cupă", se vor disputa joi 5 noiembrie.

Tragerea excepţională LOTO—10 noiembrie 1970—după o nouă formulă

● ULTIMA ZI LA CONCURSUL SUPLIMENTAR PRONOSPORT S 2

Participanţilor la LOTO li se oferă posibilitatea unor importante cîştiguri în autoturisme, excursii şi bani la tragerea excepţională din 10 noiembrie a.c.

Tragerea se va efectua după o nouă formulă, în 3 faze. În total, vor fi extrase 26 de numere.

Se atribuie autoturisme DACIA 1300, MOSKVICI 408 cu caroserie 412 şi FIAT 850 plus 11 900 lei.

Un capitol interesant îl constituie excursiile. Se acordă excursii în AUSTRIA cu avionul (cca — 8 zile); R.D. GERMANĂ cu vizitarea tîrgului de la Leipzig (cca 12 zile) şi excursii a cîte 2 locuri la MANGALIA cu petrecerea Revelionului 1971 la Hotelul restaurant Neptun (cca 5 zile). Precizăm că atît autoturismele cît şi excursiile se atribuie în număr NELIMITAT.

● Astăzi este ULTIMA ZI pentru depunerea buletinelor la concursul suplimentar Pronosport S.2, concurs alcătuit din meciurile retur ale optimilor de finală în marile competiţii europene „Cupa campionilor europeni", „Cupa cupelor" şi „Cupa europeană a tîrgurilor".

PREMIILE CONCURSULUI EXCEPŢIONAL PRONOEXPRES DIN 25 OCT. 1970:

Categoria 1: 1 autoturism „Dacia 1300"; Categ. 2: 2,55 autoturisme „Fiat 850"; Categ. 3: 8,15 excursii la Paris; Categ. 4: 37,8 excursii U.R.S.S.; Categ. 5: 147,45 a 4 275 lei; Categ. 6: 292,80 a 500 lei; Categ. 7: 563,75 a 200 lei; Categ. 8: 1 108,55 a 100 lei.

Cîştigătorii autoturismelor sînt: „Dacia 1300: BARA MATEI din Braşov; „Fiat 850": PRODAN CONSTANTIN din Eforie-Nord şi GAAL ALEXANDRU din Tg. Mureş.

Lista cîştigătorilor de excursii va fi publicată ulterior.

PREMIILE CONCURSULUI PRONOEXPRES NR. 44 DIN 28 OCTOMBRIE 1970:

Extragerea I: Cat. a II-a: 1,35 variante a 39.185 lei; a III-a: 5 a 10.580 lei; a IV-a: 32,55 a 1.625 lei; a V-a: 126,65 a 418 lei; a VI-a: 3.575,90 a 40 lei.

REPORT CATEG. I: 311.261 lei.

Extragerea a II-a: Cat. A: 1 variantă 25% a 100.000 lei; B: 13,45 variante a 3.249 lei; C: 52,95 a 825 lei; D: 1.885,80 a 60 lei; E: 151,70 a 200 lei; F: 2.371,90 a 40 lei.

REPORT CATEG. A: 162.071 lei.

Premiul de 100 000 lei a fost obţinut de participantul CRISERU AUREL din Focşani.

Pentru cuplajul internaţional din ziua de 4 noiembrie a.c., legitimaţiile de ziarist vor permite accesul la masa presei numai însoţite de tichetul eliberat de către sectorul de propagandă al C.N.E.F.S.

Echipele de tenis de masă ale R. P. Chineze evoluează la București

Săptămînile următoare sînt deosebit de pline pentru reprezentanții tenisului nostru de masă. Astfel, astă-seară, va pleca în Iugoslavia lotul republican alcătuit din **Maria Alexandru, Eleonora Mihalca, Carmen Crișan, Șerban Doboși, Teodor Gheorghe.** Sportivii români care sînt însoțiți de antrenorul federal Ella Constantinescu vor participa la „internaționalele" Iugoslaviei din zilele de 5-7 noiembrie.

Tot cu acest prilej, se vor desfășura și lucrările Comitetului de Direcție al Uniunii Europene de Tenis de Masă unde va fi prezent și secretarul general al F.R.T.M., Sever Dăneț, membru al acestui organism continental.

Apoi, peste cîteva zile, la 10 noiembrie, la Zagreb se va disputa întîlnirea feminină internațională **Mladost Zagreb — Progresul București,** partidă contînd pentru turul al doilea al „Cupei campionilor europeni". Echipa campioană a României, pregătită de antrenorul **Nicolae Angelescu,** cuprinde următoarele jucătoare: **Maria Alexandru, Victoria Babiciuc, Mariana Baciu și Doina Zaharia.**

La mijlocul acestei luni sînt așteptate în Capitală reprezentativele masculine și feminine ale R. P. Chineze. Oaspeții vor efectua cîteva antrenamente comune cu sportivii români cu care vor susține și o serie de meciuri amicale.

În sfîrșit, de la 23 noiembrie, **Maria Alexandru, Eleonora Mihalca, Carmen Crișan, Lidia Ilie, Șerban Doboși, Teodor Gheorghe, Aurel Ovanez** și **Nicolae Stelian,** împreună cu antrenorul federal Ella Constantinescu, vor întreprinde un turneu în R.P.D. Coreeană.

sportul în lume

La Erevan, capitala R.S.S. Armene, a luat ființă de curînd o școală sportivă deschisă tinerilor care vor să îmbrățișeze dificila disciplină a pentatlonului modern. La pregătirea viitorilor pentatloniști colaborează un colectiv de 20 de antrenori, specializați pe fiecare dintre cele cinci probe. În fotografie, vedem un grup de tineri elevi ai școlii din Erevan, antrenîndu-se pentru proba de cros, sub îndrumarea multiplului campion mondial Igor Novikov.

SE PREGĂTEȘTE UN „MECI AL SECOLULUI"

● REINTRAREA LUI CASSIUS CLAY, VIU COMENTATĂ ÎN CERCURILE PUGILISTICE ● BONAVENA, VIITORUL ADVERSAR AL EX-CAMPIONULUI MONDIAL ● JOE FRAZIER VREA SĂ DOARMĂ... ● PĂREREA SPECIALIȘTILOR RINGULUI

Superba reintrare a ex-campionului mondial la toate categoriile, mult comentatul boxer american de culoare Cassius Clay, continuă să fie discutată pe larg în toate cercurile sportive. Specialiștii „nobilei arte" recunosc în unanimitate că performanța lui Clay este uluitoare, mai ales dacă se ia în considerație faptul că el a reintrat după o inactivitate de 43 de luni. Acum, boxerul aflat în pragul vîrstei de 29 de ani, se pregătește pentru un nou meci, proiectat pentru 8 decembrie la Miami, în compania argentinianului Oscar „Ringo" Bonavena. Acesta bravează opinia publică declarînd ziariștilor că nu a fost impresionat de Clay în transmisia televizată a meciului său cu Jerry Quarry. **„Clay nu este un boxer complet** — a spus Bonavena — **și nici adversarul său de la Atlanta n-a arătat un box tehnic, stilul său asemănîndu-se cu maniera de luptă a unui cowboy texan".**

În legătură cu victoria lui Clay asupra lui Quarry, campionul mondial Joe Frazier a declarat: **„Nu mă interesează la ora aceasta decît meciul meu cu Bob Foster. Lăsați-mă să dorm, vreau să fiu odihnit. Apoi vom vorbi despre Clay".** Campionul mondial al mijlociilor, italianul Nino Benvenuti a arătat că performanța lui Clay este pur și simplu fantastică. **Numai un boxer de talia lui Clay putea realiza un asemenea come-beack** — a spus Benvenuti. Cunoscutul ziarist spaniol Fernando Vadillo — care a fost și la București cu ocazia campionatelor europene de box — apreciat ca unul dintre cei mai buni specialiști din lume — comentează astfel: **„Clay este rapid, inteligent și sigur în toate acțiunile sale. El este de departe cel mai bun greu din lume".**

Ziarele din Anglia au dezbătut pe larg revenirea boxerului negru. Ziarul **„Evening Standard"** remarcă în cronica sa: **„Clay este un prinț al boxului. El i-a dat o lecție usturătoare lui Quarry".** În comentariul ziarului **„Evening News"** se arată: **„Clay a cîștigat meciul din clipa în care a pășit în ring pentru a saluta publicul..."**

Interesante sînt și alte consecințe ale reintrării victorioase a lui Cassius Clay. Victoria de la Atlanta a avut o influență morală extraordinară asupra fostului campion al Europei, vest-germanul Karl Mildenberger, care a abandonat activitatea competițională de doi ani. Mildenberger, în vîrstă de 36 de ani, a declarat ziariștilor că va urma exemplul lui Clay și că va reintra cît mai curînd posibil.

Circulă tot mai insistent versiunile după care, în primăvară, se va disputa mult așteptatul meci Clay — Frazier pentru titlul mondial. Managerii de la „Madison Square Garden" au și anunțat că încasările vor bate toate recordurile de pînă acum. Ei așteaptă ca la acest „meci al secolului" să facă o rețetă de peste 3 milioane dolari.

Dar despre data posibilului meci pentru titlul suprem al boxului profesionist, încă nimic precis. Deocamdată, doar presupuneri.

CAMPIONATUL DE ȘAH

GHEORGHIU ȘI GHINDA — LIDERI!

După o cursă grea, iată că Gheorghiu și Ghinda au reușit să-l ajungă în runda a 13-a pe „fugarul" Ciocâltea.

Marele maestru l-a învins pe Ilijin, conducînd clasic un atac pe aripa damei, în timp ce fostul campion al juniorilor — excelent pregătit teoretic — l-a surprins pe Kertesz cu o variantă de deschidere net avantajoasă.

Ciocâltea, în schimb, s-a izbit (cu albele) de rezistența foarte ambițioasă a lui Ghițescu, care nu a renunțat încă la ideea de a concura pentru primul loc. Partida s-a întrerupt într-un final de turnuri și piese ușoare care ni se pare egal.

O revenire puternică marchează Dumitru Ghizdavu (ieri victorios la Tratatovici)

Alte rezultate: Solomonovici — Ungureanu 0—1, Reicher — Joița, Mozes — Pavlov, Georgescu — Bena, Neamțu — Segal remize (runda a 13-a), Vaisman — Joița 1—0, Reicher — Ungureanu, Mozes — Vaisman, Mozes — Joița, Segal — Solomonovici remize (partide întrerupte).

Clasamentul: Gheorghiu și Ghinda 9½, Ciocîltea 9(1), Ghizdavu 7½(1), Segal 7½, Ghițescu 7(2), Ungureanu, Reicher, Pavlov 7 etc.

Astăzi, de la ora 16, se joacă runda a 11-a

V. Ch.

ATLEȚII ROMÂNI AU CONCURAT LA HAVANA

Lia Manoliu pe primul loc — 56,67 m

HAVANA, 2 **(Agerpres).** — În cadrul concursului atletic internațional de la Havana, **recordmana României, campioana olimpică LIA MANOLIU, a cîștigat proba de aruncarea discului cu o performanță de 56,67 m.**

Cursa masculină de 100 m plat a revenit cubanezului **Pablo Montes** în 10,2. **Gh. Zamfirescu** nu s-a calificat pentru finală, fiind eliminat în preliminarii. El a realizat timpul de 10,8.

Morales (Cuba) a terminat victorios la 110 m garduri cu timpul de 14,0. **Perța** (România) a sosit pe locul trei cu 14,3.

Pentru meciul de la București

XV-le RUGBYȘTILOR FRANȚEI VA FI CUNOSCUT LA 11 NOIEMBRIE

Meciul de la 29 noiembrie cu reprezentativa de rugby a României preocupă intens pe selecționerii francezi. Într-un interviu acordat zilele trecute ziarului parizian L'EQUIPE, **Guy Basquet** declara: **„De meciul de la București depind foarte multe lucruri. Un start bun în acest sezon va insufla băieților o doză de curaj în plus pentru „TURNEUL CELOR 5 NAȚIUNI".**

În linii mari „15"-le rugbyștilor francezi nu se va deosebi prea mult de cel care a evoluat în partida similară de anul trecut. Baza o va constitui, mai mult ca sigur, nucleul de jucători care au surclasat în luna aprilie formația Angliei. Vor lipsi, probabil, **Cester, Biemouret** (suspendat de clubul său) și **Bonal,** care preferă acum rugbyul în 13. În rest... Cantoni și Sillieres, două „aripi" care au dat satisfacție și în sezonul trecut sînt mai mult ca sigur titulari. Pentru linia a III-a (care mai ridică unele probleme) **Viard** și **Yachvili** par într-o formă mai bună decît Violle și Daniel Herrero.

Echipa ce se va deplasa la București va fi cunoscută în întregime abia după meciul Midi-Pyrenees — Selecționata franceză, programat în ziua de 11 noiembrie la Toulouse.

TENISMANII BUCUREȘTENI ÎNVINȘI LA BUDAPESTA

BUDAPESTA, 2. — Disputată timp de două zile în capitala Ungariei, întîlnirea amicală de tenis dintre echipele orașelor Budapesta și București s-a încheiat cu scorul de 5—0 în favoarea gazdelor.

În ultimele două partide de simplu, Peter Szoke l-a învins cu 6—3, 6—1 pe Viorel Marcu, iar S. Baranyi a dispus cu 6—1, 6—1 de Sever Dron.

D. HULME ÎNVINGĂTOR LA RIVERSIDE

La Riverside (California), ultima cursă automobilistică, contînd pentru **„Cupa canadiano-americană"** a fost cîștigată de cunoscutul campion **Denis Hulme** (Noua Zeelandă). Învingătorul, care a concurat pe o mașină „Mc Laren", a realizat o viteză medie orară de 193,578 km.

D. Drimer printre fruntași la Stara Smokoveț

PRAGA, 2 (Agerpres). — Turneul internațional masculin de șah de la Stara Smokoveț (Cehoslovacia) s-a încheiat cu victoria maestrului cehoslovac **L. Smejkal** care a totalizat 11 puncte din 13 posibile. Pe locul doi s-a clasat **Jansa** (Cehoslovacia) — 10½ puncte, iar locul trei a fost ocupat de maestrul român **Dolfi Drimer** cu 8½ puncte.

În runda a 13-a Drimer a remizat cu iugoslavul Marici.

CAMPIONATUL FEMININ DE HANDBAL

(Urmare din pag. 1)

tila) și D. Szabo (Voința) merită felicitări. Poate că rezultatul final le nedreptățește pe handbalistele din Odorhei pentru comportarea lor generală (un meci egal ar fi fost mai echitabil), dar în obținerea victoriei și-a spus cuvîntul insistența jucătoarelor din Buhuși în finalurile reprizelor. Au înscris: Scarlat (6), Szekely (6) și Agoroaie (1) pentru Textila, Micloș (4), Maghiari (3), Teglaș (2), Höhr (1) și Markoș (1) pentru Voința Odorhei. Au arbitrat foarte bine Pandele Cîrligeanu și Ștefan Șerban (București).

CONFECȚIA BUCUREȘTI-RULMENTUL BRAȘOV 15—12 (7—7). Victorie obținută greu. În prima parte a meciului cele două formații s-au angajat într-o luptă surdă, de uzură. După pauză, nervozitatea și-a pus și ea, amprenta pe joc generînd greșeli copilărești, ratări ale loviturilor de la 7 m. Confecția a avut o sclipire și, în 5 minute de joc combinativ, frumos (38—43), și-a asigurat victoria, realizînd 4 goluri: de la 10—10 la 14—10. Apoi, totul a revenit la normal, adică la aceleași faze încîlcite, la acțiuni lipsite de finalitate, la greșeli inadmisibile. Au înscris: Ilie (7), Matache (3), Serediuc (2), Dincă (2) și Papa pentru Confecția, Allies (3), Prundaru (3), Naco, (3) și Șerb (3) pentru Rulmentul. Au arbitrat satisfăcător C. Șenchea și P. Cobilici (Ploiești)

UNIVERSITATEA TIMIȘOARA — CONSTRUCTORUL TIMIȘOARA 13—7 (6—4). — Campioanele s-au detașat clar de partenerele lor de joc. O rapidă circulație a balonului, atacuri bine lucrate, șuturi puternice, iscusit plasate — iată atu-urile Universității Timișoara, grație cărora au învins, din nou, la scor. Poate că diferența de goluri ar fi fost și mai mare dacă, în finalul meciului, Neghină și colegele sale, mulțumite de o victorie, și așa destul de clară, nu ar fi stins „motoarele". Lucru pe care, în nici un caz, nu vor trebui să-l repete la 14 noiembrie în primul meci din „C.C.E." pe care-l vor susține „pe teren propriu, cu campioana Iugoslaviei — Lokomotiv Zagreb. Constructorul Timișoara a avut o evoluție ștearsă. Au marcat: Szekely (4), Gavrilov (2), Hrivniak (2), Metzenrath (2), Neghină, Rigo și Onofraș — Universitatea Timișoara respectiv Frantz (3), Cișmaș (3) și Bratie pentru Constructorul Timișoara. Au arbitrat bine I. Luchici și V. Căpățînă (Timișoara).

UNIVERSITATEA BUCUREȘTI — MUREȘUL TG. MUREȘ 13—9 (7—5). O primă repriză infernală, în care Universitatea București a făcut, cu greu, față unei adversare dezlănțuite și unei galerii ostile (n-am înțeles de ce publicul se simte obligat să huiduie la fiecare decizie a arbitrilor). În partea a doua a jocului, valoarea și-a spus cuvîntul și echipa profesorului Constantin Popescu s-a desprins clar de formația mureșeană al cărui singur punct forte este elanul. Cu un sistem ofensiv bine rodat, cu o echipă omogenă — Universitatea București este o lideră merituoasă. O singură lipsă: în condițiile unui presing moral, teamul studențesc intră în derută. Este una din principalele probleme pe care studentele bucureștence trebuie să le rezolve, dacă vor să aspire, cu șanse ,la titlul de campioane. Au marcat Arghir (5), Tair (3), Scorțescu (2), Furcoi, Schramko și Dobirceanu pentru Universitatea București, Cordoș (6), Mathe, Buta și Eva Szebely pentru Mureșul Tg. Mureș. Au condus foarte bine R. Iamandi și I. Dumitrescu (Buzău).

CAMPIONATELE NAȚIONALE DE BOX

(Urmare din pag. 1)

tacol de înaltă ținută. Loviturile precise, de o rară claritate, au demonstrat clasa incontestabilă a ambilor boxeri. Eschivele și ripostele reușiteanului, vitalitatea neobișnuită a lui Amăzăroaie, dublată de un arsenal tehnic remarcabil au făcut ca meciul acesta să primească cel mai bun calificativ. **P. Nedelcea b. p. (4—1) O. Amăzăroaie.**

CAT. SEMIUȘOARĂ. O. Gorea (Voința Reghin) a obținut o surprinzătoare dar perfect meritată, victorie la **puncte** în dauna musceleanului **A. Simion.** Gorea a acționat mai lucid și a fost mai eficace în atac. **O. Gorea b. p. (4—1) A. Simion.** Experiența constănțeanului **A. Iliescu** și-a spus cuvîntul în partida susținută contra lui **C. Muscă** (C.S.M. Reșița). Dar, două reprize Iliescu n-a reușit să se distanțeze prea clar de adversar. În ultima însă el a punctat atît de sigur încît arbitrii l-au preferat în unanimitate. **A. Iliescu b. p. (5—0) C. Muscă.**

CAT. SEMIMIJLOCIE. După o ușoară superioritate marcată în primul rînd, **V. Silberman** (Steaua) a avut emoții la începutul reprizei secunde, cînd dinamovistul **C. Ghiță** i-a străpuns garda cu cîteva directe la figură. Trezit parcă, stelistul trece decis la ofensivă și, cu o serie fulgerătoare, își face adversarul groggy. Arbitrul England nu numără, dar imediat Ghiță recepționează o directă de dreapta extrem de dură, și e nevoit să asculte numărătoarea directorului de luptă. **V. Silberman b. p. (5—0) C. Ghiță.** Numărat de două ori de arbitrul Epureanu, brăileanul **Gh. Marcel** n-a mai putut spera în victorie. Chiar și fără penalizarea oficialului, victoria dinamovistului **Gh. Ene** s-a conturat clar de la începutul meciului. În ultima repriză brăileanul a simulat din nou, în mod nesportiv, primirea unei lovituri cu capul, dar n-a putut induce în eroare pe arbitru și a pierdut în mod jenant. **Gh. Ene b. k. o. 3 Gh. Marcel.**

CAT. SEMIGREA. Timp de două reprize lupta dintre **M. Constantinescu** (Dinamo Buc.) și **P. Pîrvu** (Farul C-ța) n-a avut prea multe lucruri comune cu boxul. Bucureșteanul a dominat adversarul, dar tirul său a fost departe de a avea precizia necesară. În ultima repriză, după ce la un moment dat Pîrvu căuta insistent ceasul de deasupra ringului, dinamovistul a plasat cîteva croșee dure, la cap, aducîndu-l pe constănțean la realitate.

M. Copstanținescu b. p. (4—1) P. Pîrvu. În ultima partidă a semifinalelor, metalurgistul **P. Cîmpeanu** l-a întîlnit pe **Al. But** (A.S.A. Cluj). Partida n-a avut istoric. Pus k. d. în rundul 2 și, fireste, numărat de arbitrul Rișat, clujeanul a abandonat. **P. Cîmpeanu b. ab. 2 Al. But.**

SEMI

În sfîrșit sîntem din nou la box, la acel spectacol viril, pasionant care merită acest nume. Din nou s-a format coadă la casa de bilete și a vuit sala de entuziasmul publicului. Peste 3 000 de oameni, aseară, ne-au dat o mostră din ceea ce va fi în seara finalelor explozie demografică și acustică. Era și firesc să fie așa, de vreme ce semifinalele, în special la categoriile mici, promiteau și au ținut promisiunea de a oferi meciuri demne de titlul competiției. A fost o gală totală, fără jumătăți de măsură, cu excepția... categoriilor (căci au figurat pe program toate cele cu prefixul semi!).

Dacă ar fi să pomenim doar bătălia titanică a penelor provinciale Pavel Nedelcea — Octavian Amăzăroaie, model de dăruire sportivă pentru țelul urmărit. Că perseverență și tenacitate, moldoveanul a încercat să-și sufoce adversarul prin ritmul impus și numai știința boxului, luciditatea, experiența i-au putut pava cu lauri drumul spre finală bănățeanului.

Ce să mai spunem de categoria cea mai mică pe lista palmareselor, în care cei scunzi de statură, adoptînd stilul fighter, au anulat avantajul adesea hotărîtor al alonjei de care dispuneau adversarii lor. Gălățeanul Petre Ganea s-a bătut excelent corp la corp, domeniu în care era o naivitate din partea lui Marin Lumezeanu a încerca să-l concureze. Alt stelist, Vasile Drăgan, a făcut aceeași greșeală, acceptînd lupta de aproape cu un specialist al bătăliilor de uzură, cu constănțeanul Aurel Mihai, care și-a tocat adversarul, lovind întotdeauna cu o fracțiune de secundă mai de vreme și încheind decisiv repriza finală cu un un-doi tipic.

Cu asemenea meciuri boxul românesc poate nădăjdui să recîștige definitiv stima de obicei fidelilor suporteri, a căror îndoială cu privire la calitatea pugilismului autohton a luat sfîrșit.

Victor BANCIULESCU

8.9.10...out!

● Între două „acte", pe culoarul care duce în... culisele boxului, un anonim amator al pugilatului l-a felicitat pe Cuțov, spunîndu-i: **„Băiatule, vei ajunge un mare boxer dacă vei duce o viață sportivă".** Desigur, acest sfat este valabil pentru orice sportiv. La ora aceasta, Cuțov este poate cel mai talentat și cel mai puternic pugilist, singurul capabil să ne reprezinte cu șanse la C.E. de la Madrid. Dacă va ști să nu mai lovească, uneori, cu mănușa deschisă sau să nu mai pornească la atac cu bărbia în vînt, așa cum face uneori, Cuțov se va putea încorona la Madrid pentru a doua oară campion continental.

● Și-au calificat reprezentanți în semifinale nu mai puțin de 19 cluburi și asociații sportive din 14 orașe ale țării. Cei mai mulți sportivi urcă în ring: Dinamo București 11, Steaua 8, Metalul București 3, Farul Constanța 3, Voința București, A.S.A. Cluj, Muscelul Cîmpulung și C.S.M. Reșița cîte 2.

● Fostul campion al cocoșilor, Victor Șchiopu, astăzi un oficial cu multe galoane, este mereu „pe față" și ochiul său experimentat nu greșește în aprecierea situației din ring. Ne-a plăcut, de multe ori, cum Șchiopu sesizează că unuia dintre adversari „a început să-i fugă ringul de sub picioare", cerîndu-i prompt abandonul. Șchiopu a simțit pe pielea lui ce înseamnă starea de șoc din ring. Iată de ce sîntem pentru promovarea cît mai multor foști boxeri, ca arbitri. Facem cu această ocazie cuvenita invitație la examene celor care au rămas pînă acum indiferenți, punînd mănușile în cui după ce au abandonat „nobila artă".

● Pînă în faza semifinalelor s-au disputat 141 de meciuri dintre care, în mod cu totul surprinzător, **aproximativ o treime (45 de meciuri) s-au încheiat înainte de limită.** Este de asemenea de menționat faptul că **în trei ocazii** arbitrii din ring au decis **dubla descalificare** a oponenților — fapt cu totul inedit în istoria finalelor campionatelor naționale de box.

● Metalurgiștii Tudor Nicolae și Nicolae Nicolae sînt frați și lucrează amîndoi ca lăcătuși-mecanici la Uzinele „23 August". Cei doi frați boxează la aceeași categorie, mijlocie mică. Un amator de box ne-a întrebat: dacă sorții ar decide un meci între frați, cum s-ar desfășura? Regulamentul nu este împotriva acestui lucru (cu ani în urmă am asistat la meciul dintre frații Bătrînu, încheiat cu victoria prin k.o. a lui Tănase, precum și la o finală între frații Dobrescu).

● Decanul de vîrstă al arbitrilor noștri, B. Robert, ne roagă să inserăm următoarele: „Mi-a plăcut ancheta din «Sportul» privind voleiul. Pe cînd și una consacrată boxului ?".

● **A început sondajul comisiei anti-doping. Ni s-a comunicat că se vor face analize tuturor finaliștilor și că se vor lua cele mai severe măsuri împotriva „pozitiviștilor".**

Paul OCHIALBI

fotbal meridiane

ETAPA DE DUMINICĂ IN...

BULGARIA. Nici etapa a 9-a nu a adus vreun reviriment în desfășurarea meciurilor de campionat. Echipa militară T.S.K.A. Septembrisko Zname a repurtat la Plovdiv, o nouă victorie, întrecînd pe Maritza cu 3—1. Gazdele au ratat un penalty la scorul de 1—2. Campioana Levski Spartak abia a dispus pe teren propriu de Spartak Pleven cu 1—0, prin punctul realizat din 11 metri de Kotkov. Alte rezultate: Cerno More — Akademik 0—1, Botev — Laskov 1—0, Dunav — Marek 0—0, J.S.K. Slavia — Etar 1—1, Trakia — Lokomotiv 3—2, Ceardafon Orlovet — Cernomoret 3—0

În clasament:

1. T.S.K.A.	9	8	1	0	30—8	17
2. Botev	9	7	0	2	15—7	14

SPANIA. În derbiul etapei a 8-a, liderul clasamentului, Atletico Madrid, a terminat la egalitate cu formația Real Madrid: 2—2. Alte rezultate: Celta Vigo — Sabadell 1—0; Gijon — Granada 3—2; F.C. Barcelona — Valencia 0—2; Malaga — Sevilla 1—1; Atletico Bilbao — Espanol Barcelona 2—0; Las Palmas — Real Sociedad 4—2.

1. Atletico Madrid	8	5	3	0	17—5	13
2. F.C. Barcelona	8	5	2	1	16—7	12
3. Sevilla	8	4	3	1	8—4	11

FRANȚA. (etapa a 13-a): Nimes — Red Star 1—2; Marseille — Metz 2—1; Sedan — Rennes 0—1; Valenciennes — Lyon 1—2; Ajaccio — Bordeaux 2—0; Nantes — Reims 3—0; St. Etienne — Strasbourg 2—1; Nancy — Nice 0—0; Angoulême — Batia 2—2

1. St. Etienne	13	9	2	2	24—15	20
2. Marseille	13	9	1	3	32—15	19
3. Rennes	13	7	3	3	22—10	17

OLANDA. (etapa a 10-a): Ajax — P.S.V. Eindhoven 1—0; Holland Sport — Nac Breda 0—0; F. C. Twente — Haarlem 4—0; G. O. Ahead Deventer — Telstar 3—1; M.V.V. Aastricht — D.W.S. Amsterdam 2—0; A.Z. 67 Alkmaar — Ado Haga 1—1; Feijenoord Rotterdam — Excelsior Rotterdam 4—2; F.C. Utrecht — Sparta Rotterdam 1—1; Nec Ijmegen — Volendam 4—0. Primele clasate:

1. A.D.O. Haga	10	8	2	0	23—5	18
2. Feijenoord	10	7	2	1	23—6	16
3. Sparta Rotterdam	10	6	4	0	17—6	16

Eindhoven ocupă locul 6 cu 12 p

UNGARIA (etapa a 11-a): Ujpesti Dozsa — Szeged 5—1; Komlo — Pecs 1—1; Videoton — Vasas 0—0; Dunaujvaros — Honved 0—1; M.T.K. — Szombathely 3—3; Diosgyör — Tatabanya 1—0; Raba ETO — Csepel 1—0; Ferencvaros — Salgotarjan 1—0.

1. Ujpesti Dozsa	12	8	2	2	34—11	26 (8)
2. M.T.K.	12	4	7	1	22—15	22 (7)
3. Honved	12	6	3	3	19—12	22 (7)

În paranteze numărul punctelor adăugate din campionatul de tranziție.

FIȘIER

CUPELE EUROPENE

Miercurea aceasta, în cupele europene la fotbal, se va desfășura o nouă rundă importantă, care va hotărî calificările pentru etapa următoare. După meciurile-retur, în C.C.E. și „Cupa cupelor", vom cunoaște formațiile calificate în sferturile de finală, iar în „Cupa europeană a tîrgurilor" pe cele care vor participa în optimile de finală. Iată situația la zi, primele echipe fiind gazde în jocurile de mîine (în paranteză, rezultatele din tur).

CUPA CAMPIONILOR EUROPENI

U.T.A. — Steaua roșie Belgrad	0—3
Celtic Glasgow — F.C. Watterford	7—0
Slovan Bratislava — Panathinaikos	0—3
Sporting Lisabona — F.C. Carl Zeiss Jena	1—2
Legia Varșovia — Standard Liège	0—1
Atletico Madrid — U.S. Cagliari	1—2
Everton — Borussia Mönchengladbach	1—1
F.C. Basel — Ajax Amsterdam	0—3

CUPA CUPELOR

Steaua — P.S.V. Eindhoven	0—1
Gornik Zabrze — Göztepe Izmir	1—0
Chelsea — T.S.K.A. Sofia	1—0
Wacker Innsbruck — Real Madrid	1—0
Vorwärts Berlin — Benfica Lisabona	0—2
Manchester City — Honved	1—0
F. C. Zürich — F.C. Bruges	0—2
F.C. Nantes — Cardiff City	1—5

CUPA EUROPEANĂ A TÎRGURILOR

Dinamo București — F.C. Liverpool	0—3
Arsenal — Sturm Graz	0—1
Coleraine — Sparta Rotterdam	0—2
Dynamo Dresda — Leeds United	0—1
Twente Enschede — Eskisehir	2—3
S.C. Anderlecht — A.B. Copenhaga	3—1
Beweren — Valencia	1—0
Pecsi Dozsa — Newcastle United	0—2
Conventry City — Bayern München	1—6
Dundee United — Sparta Praga	1—3
Juventus — F.C. Barcelona	2—1
Hamburger S.V. — Dinamo Zagreb	0—4
Hajduk Split — Vittoria Setubal	0—3
F.C. Köln — Fiorentina	2—1

În C.E.T. pînă acum s-au calificat două echipe în optimile de finală: Spartak Trnava a eliminat pe Hertha B.S.C. cu 3—1 și 0—1, iar Hibernian Edinburg a învins pe Guimaraes cu 3—0, 1—2.

-ultimele știri-ultimele rezultate-ultimele știri-

TRAGERE LA SORȚI ÎN „C.C.E."

LA HOCHEI PE GHEAȚĂ

La Düsseldorf a avut loc tragerea la sorți pentru turul doi al „C.C.E." la hochei pe gheață. Iată partidele programate: *Ujpest Dozsa Budapesta — E. V. Lanshut* (R.F.G.); *Dynamo Weisswasser — H. C. Jesenice* (Iugoslavia); *I. F. Byrnaes* (Suedia) — *I. F. K. Helsinki*, învingătoarea dintre ele urmînd să joace cu *H. C. Chamonix; H. C. Klagenfurt* (Austria) — *La Chaux-de-Fonds* (Elveția).

„CRED CĂ-L VOI FACE K. O. PE COOPER", DECLARĂ URTAIN

Campionul european de box la cat. grea, spaniolul Jose Manuel Ibar „Urtain", care se antrenează la Bilbao în vederea meciului pe care-l va susține la 10 noiembrie, la Londra, în compania lui Cooper, este foarte optimist în legătură cu viitoarea sa partidă. El a declarat ziariștilor că speră să cîștige înainte de limită meciul cu veteranul Cooper, în vîrstă de 36 de ani, și să-și păstreze astfel centura. Urtain a completat: „Cooper este o vulpe bătrînă care nu mă va lovi cu renumitul său croșeu de stînga".

KEMPER-PIJNEN CONDUC LA FRANKFURT PE MAIN

În cursa ciclistă de șase zile care se desfășoară pe velodromul acoperit din Frankfurt pe Main, pe primul loc a trecut perechea Kemper (R.F.G.) — Pijnen (Olanda) cu 146 p. Îi urmează cuplurile vest-germane Schulze — Peffgen cu 120 p, Renz — Tschan 105 p etc.

P. MĂRMUREANU DIN NOU ÎNVINGĂTOR ÎN ISRAEL

Într-un al doilea turneu internațional de tenis, organizat de federația de specialitate din Israel, campionul român *Petre Mărmureanu* a reeditat succesul său înregistrat la Tel Aviv, cu o săptămînă în urmă. În cadrul întrecerilor desfășurate în orașul Berșeva, tenismanul român a obținut primul loc în proba de simplu masculin, dispunînd în finală de neozeelandezul Simpson cu 9—7, 6—2.

Redacția și administrația: str. Vasile Conta nr. 16; telefoane: centrală 11 10 05, secția corespondenți 11 51 09, interurban 72 și 286; telex: sportrom buc. 130, Tiparul: I. P. „Informația", București 40368

PROLETARI DIN TOATE ȚĂRILE, UNIȚI-VĂ!

sportul

ZIAR AL CONSILIULUI NAȚIONAL PENTRU EDUCAȚIE FIZICĂ ȘI SPORT

ANUL XXVI — NR. 1073 (6507) | 4 PAGINI 30 BANI | Miercuri 4 noiembrie 1970

Tovarășul Nicolae Ceaușescu face o vizită de prietenie în R. S. F. Iugoslavia

Marți dimineața a părăsit Capitala, plecînd în R. S. F. Iugoslavia, tovarășul Nicolae Ceaușescu, secretar general al Partidului Comunist Român, președintele Consiliului de Stat al Republicii Socialiste România, care va face o vizită de prietenie în această țară, la invitația tovarășului Iosip Broz Tito, președintele Republicii Socialiste Federative Iugoslavia, președintele Uniunii Comuniștilor din Iugoslavia.

Împreună cu tovarășul Nicolae Ceaușescu au plecat tovarășii: Ilie Verdeț, membru al Comitetului Executiv, al Prezidiului Permanent al C.C. al P.C.R., prim-vicepreședinte al Consiliului de Miniștri, Emil Drăgănescu, membru al Comitetului Executiv al C.C. al P.C.R., vicepreședinte al Consiliului de Miniștri, Vasile Vlad, șef de secție la C.C. al P.C.R., și Nicolae Ecobescu, adjunct al ministrului afacerilor externe.

La plecare, pe aeroportul Băneasa, erau prezenți tovarășii Emil Bodnaraș, Paul Niculescu-Mizil, Gheorghe Pană, Virgil Trofin, Maxim Berghianu, Florian Dănălache, Constantin Drăgan, Janos Fazekas, Petre Lupu, Manea Mănescu, Dumitru Popa, Dumitru Popescu, Leonte Răutu, Gheorghe Stoica, Vasile Vilcu, Ștefan Voitec, Iosif Banc, Miron Constantinescu, Mihai Dalea, Mihai Gere, Ion Iliescu, Ion Ioniță, Vasile Patineț, Ion Stănescu, vicepreședinți ai Consiliului de Miniștri, membri ai C.C. al P.C.R., ai Consiliului de Stat și ai guvernului, conducători ai instituțiilor centrale și organizațiilor obștești.

Au fost de față Bojidar Bucmirici, însărcinat cu afaceri ad-interim al R. S. F. Iugoslavia la București, și membri ai Ambasadei Iugoslave.

★

KRANJ 3. — Trimișii speciali transmit: Marele centru industrial și cultural al Sloveniei, Kranj, împodobit sărbătorește, a făcut o entuziastă primire tovarășului Nicolae Ceaușescu.

În întîmpinarea a venit Iosip Broz Tito, președintele Republicii Socialiste Federative Iugoslavia, președintele Uniunii Comuniștilor din Iugoslavia și alți conducători de partid și de stat din Iugoslavia.

Coloana de mașini se îndreaptă apoi spre localitatea Brdo de lîngă Kranj, unde vor fi găzduiți oaspeții români.

AZI, LA ARAD ȘI BUCUREȘTI — 3 TENTATIVE DE REVANȘĂ ALE FOTBALIȘTILOR NOȘTRI ÎN CUPELE EUROPENE

Înaintașii și apărătorii noștri au datoria să șteargă pata golaverajului de 0-10

Din nou, o miercure de foc, o miercure cu emoții în fotbalul nostru! La București și la Arad, Steaua, Dinamo și U.T.A. sînt prezente la... reexaminare în cel de al doilea tur al competițiilor europene, după ce, la primul examen, susținut în deplasare, au pierdut la scoruri categorice în fața adversarelor lor de azi: P.S.V. Eindhoven, F. C. Liverpool și Steaua roșie Belgrad.

Echipele noastre au o misiune extrem de dificilă, dar, cum întotdeauna s-a spus că balonul este rotund, de ce n-ar fi și acum? Să așteptăm, deci, ultimul minut de joc al celor trei meciuri, așa de mult așteptate de iubitorii fotbalului din țara noastră.

U.T.A.

Gornea (1)
Calinin (2) Lereter (3) Pojoni (6) Broșovschi (4)
Petescu (5) Domide (10)
Dumbreanu (7) Axente (8) Dembrovschi (9) Dumitrescu (11)
(Sima)

Partida va fi condusă de o brigadă de arbitri englezi, avînd la centru pe M. HOWLEY. Meciul va începe la ora 14,15.

Geaici (11) Ostoici (9) Filipovici (8) Novkovici (7)
(Iankovici)
Akimovici (10) Dojcinovski (5)
Antonievici (4) Boghicevici (6) Krivokucea (3) Giorici (2)
Duikovici (1)

STEAUA ROȘIE BELGRAD

DINAMO

Constantinescu (1)
Cheran (2) Nunweiller III (3) Stoenescu (6) Deleanu (4)
Dinu (5) Nunweiller VI (10)
Sălceanu (7) D. Popescu (8) Dumitrache (9) Haidu (11)

Partida va fi condusă de ERICH LINEMAYR (la centru), ajutat la linie de **Ench Höltein** și **Ștefan Koler** — toți din Austria.

Thompson (11) Heighway (9) Evans (8) Hall (7)
Mc Laughlin (10) Hughes (6)
Lindsay (3) Lloyd (5) Smith (4) Lawler (2)
Clemence (1)

F. C. LIVERPOOL

STEAUA

Suciu
Mirăuță Sătmăreanu Hălmăgeanu Vigu
Dumitriu III Ștefănescu Naom
Pantea Tătaru Iordănescu

Arbitri: **J. FINNEY** la centru,
R. Finnerty și **E. Merchant** la linie (toți trei din Anglia)

Mulders van der Kuijlen Hansen
Veenstra Jenssen Vos
Kemper Radovici Strik van den Dungen
van Beveren

P. S. V. EINDHOVEN

Citiți în pag. a 3-a avancronicile meciurilor

Fotbaliștii de la F. C. Liverpool au afișat la aeroport o evidentă bună dispoziție și încredere în victorie. Bineînțeles, însă, că acestea nu vor depinde azi numai de ei, dinamoviștii fiind, desigur, hotăriți să-și ia o revanșă nu mai puțin netă. Totuși, pînă la încheierea celor 90 de minute ale partidei, voia bună de pe aeroportul Otopeni rămîne pe peliculă...

Foto: V. BAGEAC

ULTIMII 22 ÎN NAȚIONALELE DE BOX

Joi, în finale:

Categoria SEMIMUSCĂ
Petre GANEA (Progresul Brăila) — **Aurel MIHAI** (Farul Constanța)

Categoria MUSCĂ
Vasile RĂDULESCU (Metalul Plopeni) — **Constantin GRUIESCU** (Steaua)

Categoria COCOȘ
Aurel DUMITRESCU (Steaua) — **Gabriel POMETCU** (Voința Buc.)

Categoria PANĂ
Nicolae GIJU (Steaua) — **Pavel NEDELCEA** (C.S.M. Reșița)

Categoria SEMIUȘOARĂ
Ovidiu GOREA (Voința Reghin) — **Aurel ILIESCU** (Farul Constanța)

Categoria UȘOARĂ
Calistrat CUȚOV (Dinamo Buc.) — **Paul DOBRESCU** (Dinamo Buc.)

Categoria SEMIMIJLOCIE
Victor SILBERMAN (Steaua) — **Gheorghe ENE** (Dinamo Buc.)

Categoria MIJLOCIE MICĂ
Ion COVACI (Dinamo Buc.) — **Gheorghe CĂLIN** (Nicolina Iași)

Categoria MIJLOCIE
Horst STUMP (Metalul Buc.) — **Alec NASTAC** (Steaua)

Categoria SEMIGREA
Marin CONSTANTINESCU (Dinamo Buc.) — **Petre CÎMPEANU** (Metalul Buc.)

Categoria GREA
Ion ALEXE (Dinamo Buc.) — **Alexandru PROHOR** (C.S.M. Sibiu)

CALM, mult calm — îi recomandă antrenorul I. Chiriac *elevului său* G. Gruiescu.

Un finalist neașteptat: prahoveanul V. RĂDULESCU

Aseară, într-o ambianță mult mai adecvată marilor evenimente pugilistice decît pînă acum, alți 12 boxeri — ultimii — au obținut dreptul de a lupta joi seara pentru centurile de campioni puse în joc anul acesta.

CATEGORIA MUSCĂ. V. IVAN și V. RĂDULESCU au inaugurat întrecerea acestei categorii. În prima repriză am urmărit o dispută liniștită, în care Ivan, mai sigur, a acumulat un minim avantaj. Imediat după gongul rundului doi, Rădulescu a pornit un atac furibund care i-a creat destule neplăceri dinamovistului. Metalurgistul din Plopeni a acumulat puncte prețioase care, pînă la urmă, s-au dovedit decisive în obținerea victoriei. Ultimele trei minute — care ni s-au părut foarte scurte (atenție cronometror!) — au marcat revenirea lui Ivan, dar juriul a hotărît să acorde verdictul la limită. **Rădulescu b.p. (3—2) V. Ivan.**

A urmat întîlnirea dintre C. GRUIESCU și M. POPESCU. Stelistul învățînd din pățania lui Ivan, nu a riscat, nimic, a punctat decisiv, iar în minutul 3 Popescu a făcut cunoștință cu podeaua. Pînă la sfîrșitul meciului Gruiescu a acumulat alte puncte, astfel că judecătorii i-au atribuit victoria. **C. Gruiescu b.p. (5—0) M. Popescu.**

CATEGORIA COCOȘ. MORARU a fost aseară nu numai oponentul compionului continental A. DUMITRESCU, ci și stîngaciul ce trebuia să evite sau să anihileze *mai e cel din mai 1969). Și iarăși încleștarea de loc familială dintre Antoniu Vasile și Calistrat Cuțov, în care primul, mizînd pe experința nenumăratelor sale dueluri cu constănțeanul Dinu, a fost mai răbdător ca de obicei, viclean ca întotdeauna, dar n-a rezistat decît o repriză și jumătate, pentru că a dat peste alt brăilean și mai șiret, și mai tînăr, și mai hotărît, mai rapid, mai rezistent. Dar marele recital al serii — scurt ca toate cele clasice (nici o aluzie la Cassius Clay!) — ni l-a prezentat revelația nr. 1 a anului, Gabriel Pometcu, pe palmaresul căruia, pînă acum, la acest turneu final, sînt înscrise trei victorii înainte de limită din patru meciuri disputate! Ceea ce nu-i puțin.*

Locurile în finale s-au distribuit. Biletele sînt epuizate.

Victor BANCIULESCU

Bilete epuizate

Dacă ar fi fost numai pentru meciul inaugural și tot ar fi meritat să facem din nou, neobosiți, drumul la sala Floreasca, acolo unde casierii n-au învățat încă să afișeze biletelul anunțînd epuizarea biletelor deși era cazul. În acel meci de început, dinamovistul Vasile Ivan, pe care de doi ani îl așteptăm ca o mare speranță, a cîștigat în greutate, dar a pierdut în viteză, permițînd cvasinecunoscutului ajustor prahovean Vasile Rădulescu să desfășoare un incredibil torent de pumni, care a culminat în repriza secundă, dînd loc unei bătălii de toată frumusețea, în stare să-i farmece pînă și pe arbitri. În timpul stagiului militar, Rădulescu (acum în vîrstă de 24 de ani) a fost bucătar; trebuie să recunoaștem că el și-a pregătit bine bucatele, sub înțeleapta veghe a antrenorului ploieștean Ion Mihăilescu.

Dar n-a fost numai atît. În cvartetul mușteior, cel mai rapid în mișcări, așa cum îi stă bine unui reprezentant al acestei categorii, ni s-a părut proaspătul clujean Marin Popescu, învinsul nu lipsit de merit al lui Gruiescu. Și-apoi din nou prea îngîmfatul campion european Aurel Dumitrescu, pretențios și inegal, care a luptat cu unghiile și cu dinții (la propriu, căci și-a mușcat adversarul de umăr!) pentru a smulge victoria lui Adrian Moraru, care l-a chinuit mai rău decît Cosentino în finala continentală. (Aci e de adăugat, firește, că nici Dumitrescu nu

Victor BANCIULESCU

Blocnotes

Am început-o cu imaginea mișcată de fotograf, pe care o savuram marți în ziare. A urmat imaginea cu picățele a beli-nografului, cunoscut azi sub numele de telefoto, pe care o admiram luni. A venit apoi imaginea televizată cu zgîrcenie, pe care o recepționam duminică, la prînz, exact cît era timp să prindem vedeta cuplajului. Dar setea noastră de a vedea crește. Acum ni se vor oferi pe micul ecran 6 ore de imagini cu fotbal într-o singură zi. Și setea noastră de a vedea crește.

Dacă suita evoluează în același ritm, într-o zi sălile și stadioanele vor fi goale, iar noi țintuiți pe scaune. La asta nu se gîndește nimeni?

(vib)

ECOURI... RECEPȚIONÎND CRITICA, FACTORII DE RĂSPUNDERE PREGĂTESC RELANSAREA SPORTULUI BIHOREAN

Considerînd că **dezvoltarea sportului județean reprezintă unul din principalele obiective** prin care se poate realiza progresul general al mișcării de educație fizică și sport, ziarul nostru a publicat o suită de materiale pe această temă și, de curînd, o amplă analiză în urma controlului efectuat în orașul Oradea și județul Bihor de o brigadă CNEFS, condusă de conf. univ. ION ȘICLOVAN. În articolul intitulat: **„Bilanțul s-ar fi putut prezenta mai rodnic și eficient"**, redacția semnala deficiențe importante, cauzele acestora și, în același timp, **solicita** MĂSURI GRABNICE **pentru îndreptarea stărilor de lucruri.**

Ieri, am primit — din partea Consiliului județean pentru educație fizică și sport Bihor — un cuprinzător răspuns, semnat de președintele acestui for, din care aflăm, cu plăcere, că semnalele ziarului au găsit ecoul așteptat.

După ce se subliniază că **atît concluziile brigăzii CNEFS, cît și articolul apărut în „SPORTUL", au fost pe larg dezbătute cu președinții COEFS, președinții comisiilor județene, ai cluburilor și asociațiilor sportive, cu profesorii de educație fizică,** în scrisoarea de răspuns sînt enumerate măsurile luate, fără perspectivă, lipsește curajul de a fi asumate riscurile experimentului, promovării tineretului. Talentele care apar periodic nu găsesc așadar un mediu prielnic progresului și perfecționării.

Astfel, pentru o reprezentare internațională onorabilă se recurge, în cele din urmă, tot la aportul celor două supercluburi bucureștene, Dinamo și Steaua.

Fenomenul capătă implicații mai adînci, pentru că foarte mulți tineri sportivi, dornici de afirmare, tind să îmbrace culorile acestor mari unități ale performanței, nu pentru că ar fi tentați, ci fiindcă socotesc că acolo se vor putea realiza pe deplin. Cluburile de origine protestează, se creează astfel un cerc vicios, care adîncește și mai mult decalajul.

Devine evident că singura soluție ar fi **înțărirea și îmbunătățirea muncii** ÎN TOATE CLUBURILE, **care trebuie să devină** MARI, **nu numai prin bugete dar și** PRIN REZULTATE, PRIN APORTUL PE CARE IL ADUC LA ÎMBOGĂȚIREA PATRIMONIULUI DE PERFORMANȚĂ AL SPORTULUI ROMÂNESC! Numai în condițiile de efervescență, pe care le creează întrecerea, concurența, spiritul novator și cutezanța, se poate realiza o amplă geografie olimpică națională, singura în măsură să dea certitudinea succesului stabil, ferit de jocul amăgitor al hazardului sau al întîmplării!

Valeriu CHIOSE

Universitatea București pe primul loc în campionatul feminin de handbal

TIMIȘOARA, 3 (prin telefon de la trimisul nostru). Marți, în cea de a treia zi, ultima a primului turneu de sală din cadrul campionatului național feminin de handbal, în tribuna sălii „Olimpia" din localitate a luat loc, din nou, un mare număr de spectatori. Cele 10 formații participante au oferit, și de această dată, partide atractive, unele de un bun nivel tehnic, în care însă, punctul forte l-a constituit dîrzenia. La capătul acestui prim „serial" handbalistic, UNIVERSITATEA BUCUREȘTI a trecut pe primul loc în clasament, grație nu atît celor 3 victorii obținute, ci — mai ales — datorită înfrîngerii suferite de fostul lider, I.E.F.S., în meciul cu Voința Odorhei. Iată, acum succinte relatări de la aceste partide:

UNIVERSITATEA TIMIȘOARA — RULMENTUL BRAȘOV 20—15 (10—8). Un joc în care s-au înscris 35 de goluri spune de la sine că a oferit publicului un spectacol plăcut. Așa a și fost. Universitatea este o echipă al cărei atac are o forță remarcabilă, multă inventivitate, precizie. Metzenrath, această fină realizatoare, Pișcu, o jucătoare inteligentă, Secheli-Popa cu eleganța sa fîncîntătoare, Neghină cu șuturile sale necruțătoare, împreună cu colegele lor reușesc să cucerească spectatorii. Este drept, însă, că în apărare dovedesc mai puțină atenție, grăbindu-se parcă să revină cît mai repede în atac, atrase de magnetul golului. Rulmentul a dat o replică curajoasă, jucîndu-și cu fermitate „cartea" și părăsind astfel terenul cu fruntea sus. Au marcat: **Metzenrath (7), Neghină (3), Pișcu (3), Rigo (2), Secheli-Popa (2), Hrivniac (2), Gavrilov** — Universitatea, **Prundaru (5), Naco**

Hristache NAUM

(Continuare în pag. a 4-a)

ATAC TARDIV al dinamovistului V. Ivan. *Încă din repriza secundă,* V. Rădulescu *luase o opțiune asupra victoriei.*

Foto: Vasile BAGEAC

RAPID PLEACĂ AZI ÎN FRANȚA

Echipa de fotbal Rapid pleacă astăzi în Franța, urmînd să susțină, duminică, la Strasbourg, un meci amical cu formația locală Racing Club. Trei zile mai tîrziu, la Paris, fotbaliștii de la Rapid vor întîlni selecționata feroviară a Franței.

Fac deplasarea toți titularii primei echipe, mai puțin Răducanu, Lupescu, Dumitru și Neagu, care se pregătesc, împreună cu ceilalți membri ai lotului național, pentru meciul cu Țara Galilor.

CLUBUL ȘI OLIMPIADA

Asociația dintre aceste două noțiuni ni se pare a fi absolut logică. Într-adevăr, Olimpiada, și nu numai ea, trebuie pregătită, înainte de toate, în cluburi. Ideea nu este nouă, teoretic — unanim acceptată, a fost de-a lungul anilor amplu discutată, dar aplicarea ei în practică, se face încă lent și cu totul necorespunzător.

Fenomenul a căpătat simptome de cronicizare. În cel puțin zece ramuri de sport, cu pondere mare în arena internațională și în programul Jocurilor Olimpice, antrenorii loturilor naționale **acuză nivelul slab cu care se prezintă cei aleși să poarte ecusonul tricolor.** Se incriminează, deopotrivă, pregătirea fizică deficitară a celor chemați să facă parte din echipele naționale, neîndemînarea tehnică, nepriceperea tactică. **În scurtele stagii centralizate, defectele nu se pot remedia decît parțial, multe purtînd tara deprinderilor însușite de la început cu greșeală.**

Cauza principală a acestei stări de lucruri socotim noi că ar fi **orizontul scurt spre care privesc multe din cluburile noastre sportive, preocupate de interese locale, înguste, dispuse să facă multe concesii în numele lor.** Acest orizont nu vizează, deseori, mai departe de o evoluție acceptabilă într-un campionat lupta oarbă pentru menținerea echipei într-o anumită categorie. Nimic mai mult! Pentru atingerea acestor „idealuri de alamă" se păstrează în formații elemente plafonate, fără perspectivă, lipsește curajul de a fi asumate riscurile experimentului, promovării tineretului. Talentele care apar periodic nu găsesc așadar un mediu prielnic progresului și perfecționării.

Astfel, pentru o reprezentare internațională onorabilă se recurge, în cele din urmă, tot la aportul celor două supercluburi bucureștene, Dinamo și Steaua.

Fenomenul capătă implicații mai adînci, pentru că foarte mulți tineri sportivi, dornici de afirmare, tind să îmbrace culorile acestor mari unități ale performanței, nu pentru că ar fi tentați, ci fiindcă socotesc că acolo se vor putea realiza pe deplin. Cluburile de origine protestează, se creează astfel un cerc vicios, care adîncește și mai mult decalajul.

Devine evident că singura soluție ar fi **înțărirea și îmbunătățirea muncii** ÎN TOATE CLUBURILE, **care trebuie să devină** MARI, **nu numai prin bugete dar și** PRIN REZULTATE, PRIN APORTUL PE CARE IL ADUC LA ÎMBOGĂȚIREA PATRIMONIULUI DE PERFORMANȚĂ AL SPORTULUI ROMÂNESC! Numai în condițiile de efervescență, pe care le creează întrecerea, concurența, spiritul novator și cutezanța, se poate realiza o amplă geografie olimpică națională, singura în măsură să dea certitudinea succesului stabil, ferit de jocul amăgitor al hazardului sau al întîmplării!

Valeriu CHIOSE

— SCRIMA —

ANTRENORII TRAG CONCLUZII PE MARGINEA ÎNTÎLNIRII ROMÂNIA—R. S. S. UCRAINEANĂ

La capătul celor două zile în care spadasinii noștri au evoluat în compania unui cvartet ucrainean în întreceri individuale și pe echipe i-am rugat pe antrenorii principali ai celor două loturi, C-TIN STELIAN și, respectiv, VIKTOR BÎKOV, să ne comunice concluziile la care au ajuns cu prilejul acestei confruntări sportive. Iată ce ne-a spus antrenorul oaspeților, V. BÎKOV:

Cunosc bine scrima românească, în special din 1964 încoace. Am urmărit cu atenție evoluția spadasinilor români și pot spune că, la ora actuală, ei se află pe drumul cel bun. M-a impresionat procentul mare de tineri pe care antrenorii români i-au utilizat în această întrecere. Am constatat, de asemenea, o vizibilă tendință de modernizare a stilului de luptă folosit de trăgătorii români. Cu asemenea principii de bază — tinerețe și stil modern — spada românească este susceptibilă de afirmare pe plan internațional.

Am remarcat dintre ei pe Duțu, pe Iorgu, apoi pe Sepeșiu și Istrate.

În ceea ce privește evoluția lotului nostru o consider, în linii mari, satisfăcătoare. După cum s-a văzut și noi am pus accentul pe tineret.

Antrenorul principal al lotului nostru, C. STELIAN, ne-a făcut o amplă expunere a concluziilor sale, din care am reținut:

Consider că orice confruntare cu adversari pe care nu-i întîlnești în mod curent este utilă pentru că înseamnă un plus de experiență. Or, pentru un lot atît de tînăr ca acela pe care ne bizuim acum, îmbogățirea experienței de concurs este un cîștig esențial. Aceasta se înscrie în acumulările cantitative care duc, firește, la salturi calitative. Personal, cred că în raport, cu comportarea de la C.M., spadasinii noștri au realizat, acum, un mic dar evident salt calitativ.

M-a bucurat foarte mult dîrzenia elementelor tinere în fața consacraților. Succesul echipei de tineret în fața reprezentativei B ca și scorul strîns cu care aceasta din urmă a cedat selecționatei ucrainene confirmă constatările mele.

S-au înregistrat, e drept, oscilații — încă destul de mari — în comportarea trăgătorilor noștri, dar le consider firești. Iorgu, de exemplu, are doar trei ani de scrimă la activul său. În afara lui aș remarca pe Duțu, Sepeșiu și Bărăgan, iar dintre cei mai tineri — pe discipolii antrenorului Ghinju: Cărămidă, Podeanu și Isailă. (S.B.)

Mușchetarii din Căpleni...

Căplenii, o comună aflată în vecinătatea orașului Carei, puțin cunoscută pe tărîm sportiv, va intra de bună seamă în istoria scrimei. Fiindcă aici, din inițiativa inimosului antrenor *Androne Covaci* a luat ființă, pe lîngă asociația sportivă Recolta, o secție rezervată mușchetarilor, floretiști și floretiste. Cu sprijinul organelor sportive din Carei, al conducerii C.A.P. și al direcțiunii școlii generale, scrimerii din Căpleni beneficiază de o sală de antrenament, de material sportiv adecvat.

Iată și primele rezultate:
— calificarea în finalele campionatelor naționale de juniori;
— locul I în „Cupa Crasna" (organizată pe plan local) și individual (Ștefan Pustai) și la echipe — (Vigu, Pustai, Țumbril, Zilahi).
— locuri fruntașe în concursul triunghiular Oradea—Carei—Căpleni.

Proiecte? În primul rînd, calificarea în divizia B. Apoi, participarea la finalele „Cupei speranțelor" și la cele ale campionatelor naționale de juniori mici și juniori mari, anul viitor.

Proiectele par desigur îndrăznețe. Dar cine cunoaște tenacitatea antrenorului A. Covaci, este convins că toate acestea se vor înfăptui. *Mai ales dacă și federația de resort va considera «experimentul Căpleni» demn de luat în seamă, materializînd în consecință unele promisiuni. Fiindcă merită. În afară de faptul că la Căpleni ființează PRIMA secție de scrimă din mediul sătesc, trebuie avută în vedere seriozitatea cu care este tratată scrima, preocupările tuturor factorilor locali de a ajuta la propășirea ei.*

ACTUALITĂȚI

LA SFÎRȘITUL acestei săptămîni, sala Floreasca II din Capitală va găzdui ultimul mare concurs intern al anului: *Cupa României*, care va fi și ultimul criteriu de verificare în vederea Campionatelor balcanice ce vor avea loc la Sofia între 26 și 30 noiembrie.

SPADASINII UCRAINENI care au evoluat sîmbătă și duminică în compania trăgătorilor români și-au prelungit șederea în Capitală pînă joi seara, efectuînd zilele acestea antrenamente comune cu fruntașii noștri din această armă, cărora li s-au adăugat și cîțiva tineri, printre care craiovenii A. Cărămidă și D. Podeanu.

— POPICE —

DUPĂ PATRU ETAPE ÎN DIVIZIA A

La sfîrșitul săptămînii trecute s-a disputat cea de a IV-a etapă a campionatului diviziei A, care, în special, la femei, s-a soldat cu o serie de rezultate surpriză. Trei dintre formații (Voința Tg. Mureș, Rapid București și Hidromecanica Brașov) cîștigînd în deplasare, partide în care favorite erau echipele gazde. Chiar după numai patru etape se poate spune că întrecerile sînt mai echilibrate ca în edițiile precedente ale competiției, iar unele formații, ca de pildă, Voința Constanța, Hidromecanica Brașov, Petrolul Ploiești (f) și Rapid București (m) au o comportare foarte bună. La femei, conduce în clasament **Petrolul Ploiești**, iar la bărbați, **Rapid București** se află la egalitate de puncte cu Petrolul Ploiești. Mai slab se prezintă la acest început de campionat Flacăra Cîmpina (avînd un meci restanță, cu C.F.R. Timișoara, programat pentru joi) și Olimpia Reșița, formații care în edițiile precedente erau situate în fruntea clasamentului.

Iată clasamentele la zi:

FEMININ

1. Petrolul Ploiești	4	4	0	0	9187	12
2. Hidromecanica Bv.	4	3	0	1	9594	10
3. Voința Tg. Mureș	4	3	0	1	9427	10
4. Voința Constanța	4	3	0	1	9262	10
5. Voința București	4	2	0	2	9600	8
6. Rapid București	4	2	0	2	9416	8
7. Laromet București	4	2	0	2	9444	8
8. Voința Cluj	4	2	0	2	9415	8
9. Cetatea Giurgiu	4	1	0	3	9489	6
10. C.S.M. Reșița	4	1	0	3	9375	6
11. Dermagant Tg. Mureș	4	1	0	3	8714	6
12. U.T. Arad	4	0	0	4	8776	4

MASCULIN

1. Rapid București	4	4	0	0	20475	12
2. Petrolul Ploiești	4	4	0	0	20101	12
3. Voința Tg. Mureș	4	3	0	1	21405	10
4. Rafinăria Teleajen	4	3	0	1	20951	10
5. C.S.M. Reșița	4	2	0	2	20763	8
6. Voința București	4	2	0	2	20459	8
7. Gaz metan Mediaș	4	1	0	3	20308	6
8. Olimpia Reșița	4	1	0	3	20007	6
9. Petrolistul Cîmpina	4	1	0	3	19218	6
10. Flacăra Cîmpina	3	1	0	2	15306	5
11. C.F.R. Timișoara	3	1	0	2	14626	5
12. Gloria București	4	0	0	4	19422	4

Pregătirile juniorilor pentru C. E.

Antrenorii *T. Buzea* și *C. Neguțoiu* au convocat membrii loturilor naționale de juniori la primul concurs de verificare în vederea campionatelor europene, care vor avea loc în primăvară la Cluj.

Tinerii selecționabili, care pînă în prezent s-au pregătit după un program indicat de specialiștii federației, și-au disputat întîietatea pe arena Constructorul din Capitală, într-un joc tur-retur la probele clasice de 100 bile mixte fete și 200 lovituri băieții. Verificarea a fost concludentă. Ildico Jijic, Vasilica Pințea, Ioan Stefucz, Iosif Fodor și Constantin Voicu, dovedind multă precizie în lansarea bilei au obținut rezultate valoroase. Prin urmare, în pregătirile juniorilor noștri pentru confruntarea continentală se întrezăresc semne bune.

IATĂ REZULTATELE: feminin—1. Ildico Jijic (C.S.M. Reșița) 470—418 p d, 2. Vasilica Pințea (Rapid Buc.) 441—423 p d, 3. Edith Nagy (Voința Cluj) 432—394 p d, 4. Rozalia Stefucz (Voința Cluj) 401—412 p d, 5. Elisabeta Gall (Laromet Buc.) 391—420 p d. *Băieți* — 1. I. Stefucz (A.S.A. Cluj) 869—978 p d, 2. I. Fodor (Voința Tg. Mureș) 867—946 p d, 3. C. Voicu (Voința Buc.) 877—932 p d, 4. A. Rozsa (Voința Cluj) 857—871 p d. 5. C. Cristoi (C.S.M. Reșița) 833—896 p d. (Tr. I.)

— PATINAJ —

CAMPIONUL SE PREGĂTEȘTE CU SÎRG...

La Füssen (R.F.G.), își continuă antrenamentele campionul național de patinaj artistic GHEORGHE FAZEKAS

Zilele trecute, am avut ocazia să stăm de vorbă cu **prof. Victor Neagu**, antrenorul care răspunde de activitatea secției de patinaj artistic a clubului Dinamo București. El ne aducea vești despre campionul nostru național de seniori, GHEORGHE FAZEKAS, care urmează un stagiu de pregătire la Füssen, renumita localitate de sporturi de iarnă din R. F. a Germaniei.

„Pe gheața patinoarului acoperit din Füssen — preciza antrenorul Neagu — **sînt reuniți o serie întreagă de tineri patinatori, nu numai din R.F.G., ci și italieni, austrieci, elvețieni, englezi. Sînt speranțe ale patinajului artistic din cîteva țări, iar Gheorghe Fazekas se dovedește, printre aceștia, ca un autentic talent, în plină maturizare. Toți urmează cu strictețe îndrumările cunoscutului specialist vest-german E. Hoffer, care conduce pregătirile. Campionul nostru este foarte receptiv la indicațiile primite așa cum am avut prilejul să constat în cele cîteva zile în care am asistat la antrenamentele sale".**

V. Neagu ne mărturisește că a fost impresionat de progresele înregistrate de primul patinator al țării. Acesta a reluat antrenamentele după o scurtă perioadă de inactivitate datorată unui ușor accident, motiv pentru care nu a putut lua parte nici la demonstrația internațională de patinaj artistic de la București. Acum, Gheorghe Fazekas își definitivează pregătirile pentru apropiatul start în concursuri. Prima sa apariție va fi la Karl Marx-Stadt, la jumătatea lunii noiembrie (12—16.XI), cînd va avea de înfruntat o serie de patinatori europeni de renume, în tradiționalele întreceri din acest reputat centru de patinaj din R. D. Germană. **„În programul său de libere** — ne spunea V. Neagu — **au fost adăugate o serie întreagă de prețioase elemente noi și chiar, în timpul șederii mele la Füssen, l-am putut vedea exersînd cu multă ambiție un triplu-Salchow. Ca să nu mai vorbim de figurile obligatorii, unde campionul român se arată, ca și înainte, la o înaltă valoare".**

Vești bune, vești care sînt capabile să bucure pe toți cei ce așteaptă performanțe cît mai bune de la reprezentanții de frunte ai patinajului nostru, în sezonul care începe.

Rd. V.

PATINOAR ARTIFICIAL LA TIMIȘOARA

Sportivii timișoreni vor avea în curînd o nouă bază sportivă pentru practicarea patinajului. Din inițiativa Consiliului popular al municipiului Timișoara, în acest oraș a început construcția unui patinoar artificial, primul din această parte a țării. Gheața va fi întreținută prin racordarea noului patinoar la instalațiile frigorifice ale abatorului, ceea ce asigură totodată o mai mare rentabilitate a acestuia pe timp de iarnă.

Noul patinoar este amplasat în incinta complexului sportiv timișorean, în apropierea Sălii sporturilor. El va fi, desigur, un punct de atracție pentru tineretul iubitor de patinaj, ca și pentru sportivii de performanță.

PRIMELE STARTURI

Concursul inaugural al sezonului a reunit la patinoarul acoperit „23 August" pe participanții la prima fază, intercluburi, a campionatului național de patinaj artistic, la cea mai mică categorie (copii — 12 ani). Participanții au avut de trecut testul a 3 figuri obligatorii, trebuind să îndeplinească baremul unei medii de note superioară cifrei 2,00 pentru a putea promova în faza următoare a competiției.

Numai doi participanți, în întrecerea masculină, au obținut notele cerute, clasîndu-se în următoarea ordine: 1. **Andrei Maier** (IEFS) 2,17; 2. **Adrian Georgescu** (Șc. sp. 2) 2,05. La fete, mai bogată participare și mai multe promovate, avînd în frunte pe următoarele: 1. **Mihaela Paraschiv** (Constructorul) 2,89; 2. **Liliana Moise** (Șc. sp. 2) 2,73; 3. **Felicia Pelmuș** (Constr.) 2,70. Au mai obținut medii necesare calificării **Roxana Stănescu** și **Cornelia Ghișerel** (ambele Șc. sp. 2), **Liliana Colceff** (Constr.).

Sîmbătă și duminică intră în întrecere juniorii și seniorii cluburilor bucureștene, pentru aceeași fază a campionatului.

— TURISM-ALPINISM —

PARTICIPARE MASIVĂ, ORGANIZARE EXCELENTĂ în concursul pentru „Cupa Rulmentul"

Prin participarea unui mare număr de concurenți, prin valoarea acestora, ca și prin organizarea bine pusă la punct, concursul de orientare pentru „CUPA RULMENTUL" — ediția a VII-a s-a situat printre cele mai frumoase reușite ale acestui sezon competițional. Desfășurat în jurul centrului turistic Codlea-Ștrand, la poalele Măgurii Codlei, concursul a comportat de fapt patru întreceri: pentru seniori, tineret, juniori și juniori mici (12—15 ani).

S-au înregistrat următoarele rezultate: SENIORI (12 000 m — dif. nivel 610 m): 1. R. Warga (Tractorul Brașov) 103:38; 2. I. Gheucă (I.P.G.G. Buc.) 104:01; 3. R. Gutt (Dumbrava — Sibiu) 105:42. SENIOARE: 1. Geta Liță (Voința Buc.) 61:55; 2. Mariana Ciuleac (Voința Timișoara) 52:01; 3. Aurora Șișu (Dacia Buc.) 64:51; TINERET — *masculin*: 1. T. Konreih (I.P.G.G. — Buc.) 58:45; 2. N. Oprișiu (Clujeana) 71:36; 3. Gh. Altici (I.P.G.G. — Buc.) 71:53; *feminin*: 1. Magda Bartunek (Clujeana) 119:15; 2. Eva Szantai (id.) 121:25; 3. Maria Szöcs (id.) 122:08; JUNIORI: 1. B. Holban (Voința Iași) 48:03; 2. B. Tokeș (Lemnarul Tg. Mureș) 54:22; 3. P. Zaharescu (Voința Buc.) 59:56. JUNIORI MICI — *băieți*: 1. Șc. generală nr. 4 Brașov (R. Acker — G. Mülsam); *fete*: Șc. g-rală nr. 4 Brașov (R. Niedermeyer, I. Lies, A. Meschendörfer).

● „CUPA PITONUL", concursul de alpinism organizat de C.S.U. — Iași în Cheile Bicazului, a fost disputat de 34 sportivi și 14 sportive din București, Brașov, Tg. Mureș și Iași. Clasament pe echipe: 1. I.P.G.G. — Buc; 2. Politehnica — Brașov; 3. Universitatea Iași; 4. Dinamo Brașov, 5. Ciocanul Tg. Mureș. Trofeul individual a revenit lui Dan Vasilescu (I.P.G.G.) care a realizat traseul Fisura Artei (gr. VI A) — CR. CUBA — coresp. voluntar.

● C.S.U. — *Institutul de Petrol, Gaze și Geologie — București* a organizat în împrejurimile localității Comarnic, un concurs de orientare. Proba masculină a revenit lui Oswald Gerald (A.S. Victoria — București) în 132:00, urmat de Lucian Gălățeanu (I.P.G.G. — Buc) — 162:00 și de Andrei Bath (I.P.G.G.) în 181:00. Întrecerea fetelor a fost cîștigată de Mariana Coșoschi (I.P.G.G.) în 184:00. Pe locurile următoare: 2. Georgeta Popa (Spicul — Buc) 217:00; 3. Dana Păunel (Voința Buc.) 228:00. (T.C.).

● LA SINAIA s-a desfășurat concursul de orientare „Cupa de toamnă, în organizarea CJEFS și a consiliului județean al sindicatelor — Prahova. Traseul a prezentat multe dificultăți tehnice, dar concurenții l-au terminat cu succes. Rezultate tehnice: SENIORI A (12 170 m — dif nivel 510 m): 1. P. Spătaru (Voința Pl.): 2. T. Sava (idem): 3. Radu Rusu (Petrochim Pl.). SENIORI B (7 980 m — dif. nivel 310 m): 1. Viorel Dumitrescu (Petrochim Pl.): 2. J. Wichta (id.) 3. Gr. Arsenie (UZUC — Pl.). SENIOARE (6.800 m — dif. niv. 300 m): 1. Ana Rusu (Petrochim Pl.): 2. Fl. Grigore (Voința Pl.): 3. Speranța Popa (id.). ÎNCEPĂTORI (6 200 m — dif. niv. 270 m): 1. I. Grozeanu (Petrochim P.): 2. N. Mihai (Prahova Pl.): 3. V. Puiuleț (id.).

M. BEDROSIAN
coresp.

— RUGBY —

PE SCURT DESPRE VIITORII SELECȚIONABILI...

După meciul cu Italia, jocurile din etapa a VII-a a campionatului diviziei A au constituit un prim prilej de urmărire a rugbyștilor noștri care aspiră să îmbrace tricourile naționalei în apropiata confruntare sportivă anuală cu XV-le Franței. Ce observații sînt de consemnat?

În primul rînd, faptul că alături de *Durbac*, în vederile selecționerilor ar putea intra și alți fundași, și în mod deosebit *Dăiciulescu*, duminică foarte activ, curajos și inspirat. Apare evident faptul că rugbystul dinamovist face eforturi vizibile pentru a-și retușa impuritățile din jocul său, de ordin tehnic și tactic și, în același timp, pentru a acționa cu mai multă personalitate. Dacă și următoarele două etape, programate înainte de întreruperea campionatului, vor confirma aceste observații, desigur că prezența lui Dăiciulescu în lot ar putea deveni o certitudine.

Dintre aripi, *Braga* și *Teleașă* au dat cea mai mare satisfacție. Este incontestabil că cei doi rugbyști de la Steaua dețin la această oră o formă excelentă, care îi recomandă pentru lot. Duminică ei au zburdat, pur și simplu, făcînd dovada unei vitalități extraordinare, așa cum ar fi de dorit să întîlnim la toți jucătorii-aripi.

Mai greu ne putem pronunța pentru posturile de centri. *Dragomirescu* n-a jucat (este ușor accidentat de la Rovigo), iar alți rugbyști care aspiră să ajungă titulari pe acest post n-au ieșit în evidență.

Cît privește mijlocașii, sînt de spus numai lucruri bune. *Mateescu-Giugiuc* au constituit o formulă demnă de luat în seamă, cu toate că ultimul n-a evoluat un meci întreg. La fel formula *Florescu-Nicolescu*. Prima s-a remarcat prin siguranță și sobrietate, cea de-a două — prin fantezie.

Apare cert faptul că în națională din linia a III-a nu poate lipsi *Fugigi*, jucător complet și inepuizabil, excelent încadrat în acțiunile treisferturilor și totodată extrem de activ și la înaintare. Bine s-a comportat și *Iftimie*, care pe lîngă jocul său ferm a dovedit și virtuți de tenace apărător. Cînd a fost cazul.

Optimism și pentru linia a II-a. A lăsat o bună impresie mai ales *Dărăban*, acest jucător cu mari posibilități, care și le poate valorifica plenar, atunci cînd acționează organizat și lucid. *Țuțuianu* s-a făcut remarcat și pe acest post, deși parcă îl vedem mai util în linia a III-a. Rovigo l-a consacrat. În fine, în linia I s-a impus din nou *Baciu* (dar care așa cum remarcau și alți confrați, vorbește prea mult pe teren!). Ceilalți în schimb... Dar, să vedem ce vor arăta și etapele următoare.

Tiberiu STAMA

TREI CAPETE DE AFIȘ ÎNTR-O SINGURĂ ETAPĂ!

Azi, o etapă intermediară la rugby, cea de a VIII-a. O etapă plină, care cuprinde nu mai puțin de trei meciuri capabile să modifice mult structura clasamentului.

La Cluj, de pildă, *Agronomia* va primi replica *Universității Timișoara*. Gazdele au neapărat nevoie de victorie pentru a-și menține actualul loc 4, în timp ce oaspeții vizează și ei cele trei puncte pentru a rămîne în plutonul fruntaș. La Bîrlad, *Rulmentul*, care a coborît două locuri după meciul de duminică, va face totul pentru a stopa pe *Dinamo București* din ascensiunea sa către una din primele poziții către care aspiră, de altfel îndreptățit. Antrenorul bîrlădenilor, I. Călin este ferm convins de reușita jucătorilor lui. În același timp, la Constanța, *Farul* va căuta să se apropie de mijlocul clasamentului, printr-o victorie la *Știința Petroșani*. Aceasta ar însemna un început de... reabilitare pentru echipa lui *Al. Carnabel*, care a demarat șters în acest campionat.

Cele două partide programate în Capitală anunță rezultate scontate. *Constructorul București* are puține șanse de satisfacții la *Grivița Roșie* și la fel XV-le *Rapidului* în întîlnirea cu actualul lider, *Steaua*.

Un meci este amînat: C.S.M. Sibiu — Politehnica Iași. Echipa ieșeană va pleca într-un turneu în Franța.

— MOTO —

ȘTEFAN CHIȚU CONDUCE ÎN „CUPA DUNĂRII" LA MOTOCROS

— România — locul 2 în clasamentul pe națiuni —

Pe un traseu clasic, cu înclinații spre viteză, ales în apropierea orașului Chișinău, s-a desfășurat etapa a IV-a a competiției internaționale de motocros, dotată cu trofeul „Cupa Dunării". La start au fost prezenți alergători din 5 țări, absentînd — din motive tehnice — reprezentativele Cehoslovaciei, Austriei și R.F. a Germaniei.

Întrecerile, desfășurate în două manșe a cîte 30 de minute fiecare, plus două ture, au fost (după cum era și de așteptat) dominate de motocrosiștii sovietici, care au sosit pe primele trei locuri: G. Moiseev, V. Kadinov și P. Rulev. Confirmînd forma bună în care se află, Adam Crisbay, Stefan Chițu și Aurel Ionescu au avut o comportare onorabilă ocupînd în clasamentul individual al etapei locurile 6, 7 și respectiv 8. C. Dovids s-a situat pe poziția a 16-a.

Clasamentul etapei pe echipe: 1. U.R.S.S. 12 p, 2. Bulgaria 38 p, 3. România 49 p, 4. Iugoslavia 95 p, 5. Ungaria 117 p.

CLASAMENTELE GENERALE DUPĂ PATRU ETAPE: **individual** — 1. Ștefan Chițu 56 p, 2. V. Manolov (Bulgaria) 78 p. 3. Crisbay 83 p. Ceilalți concurenți avînd la activ multe puncte de penalizare, se află la distanțe apreciabile de primii clasați. **Echipe**: 1. U.R.S.S. 91 p, 2. România 201 p. 3. Bulgaria 255 p. Urmează: Iugoslavia, Cehoslovacia, Ungaria și Austria.

— ATLETISM —

CAMPIONATELE CROSIȘTILOR

În organizarea CJEFS Vîlcea a avut loc etapa de zonă a campionatelor republicane de cros. Întrecerile desfășurate la CĂLIMĂNEȘTI, în parcul Ostrov, s-au bucurat de un deplin succes.

Iată cîștigătorii la individual și echipe: *junioare II*: Liliana Leau (Lic. ed. fizică Rm. Vîlcea) — Liceul program ed. fizică Rm. Vîlcea; *juniori II*: Ion Jebeleanu (Poli. Timiș) — Liceul program ed. fizică C. Lung Muscel; *junioare I*: Natalia Andrei (Rovine Craiova) — C. S. Pitești; *juniori I*: Ștefan Goanță (C. S. Pitești) — C. S. Pitești; *tineret*: Nicolae Milea (C. S. Pitești); *senioare*: Ana Pavel (Petrolul Pl.) — Știința Găiești; *seniori*: Marin Popescu (C. S. Pitești) — Politehnica Timișoara.

Tot duminică, a avut loc și etapa de zonă programată în parcul orașului din SIBIU: Primii clasați, individual și echipe, au fost următorii: *junioare II*: Leontina Lucaci (C.S.M. Cluj) — C.S.M. Cluj; *juniori II*: Ede Molnar (Tractorul Tg. Secuiesc) — C.S.M. Cluj; *junioare I*: Valeria *Ban* (Voința Cluj) — C.S.M. Cluj; *juniori I*: Ion Baciu (Voința Cluj) — C.S.M. Cluj; *tineret*: Iosif Gyurka (U Cluj) — A.S.A. Sibiu; *senioare*: Angela Harea (St. roșu Brașov) — Bumbacul Cisnădie; *seniori*: Al. Arnăutu (Corvinul Hunedoara) — Corvinul Hunedoara.

Întrecerile finale ale campionatelor republicane de cros, ultimele din seria de competiții oficiale ale sezonului atletic competițional al anului 1970, se vor desfășura duminică în orașul Tg. Mureș.

Din informațiile pe care le deținem, forurile sportive locale au luat din timp toate măsurile pentru ca din punct de vedere organizatoric etapa finală a competiției crosiștilor să poată cunoaște succesul corespunzător.

★

În cadrul unei competiții de marș desfășurate în Capitală, a 8-a ediție a *Cupei Flacăra*, cîștigători la cele trei categorii au fost următorii: juniori II (3 km) — *D-tru Geantă* (P.T.T.) 15:26,6; juniori I (5 km) — *D-tru Enache* (Dinamo) 23:06,0; seniori (10 km) — *Marin Perșinaru* (P.T.T.) 45:10,0.

PADELA ȘI PAGAIA AU NOI ADEPȚI LA TULCEA

Colectivul de antrenori de la noul club sportiv tulcean, Delta, destinat caiaciștilor și canoiștilor, a luat frumoasa inițiativă de a extinde aria activității acestor sporturi. Recent, a luat ființă un nou centru pentru practicarea acestor ramuri specifice Deltei. Astfel, la Liceul agricol din Tulcea, situat pe malul lacului Cișla, s-a constituit o grupă de juniori, care sub îndrumarea antrenorilor **Igor Lipalit** și **Mercurie Ivanov** a trecut la minuirea padelei și pagaei. Noul centru a fost dotat cu 17 ambarcațiuni (8 caiace de simplu, 2 de dublu, 3 de patru, 4 canoe de simplu și 2 de dublu). Sportivii de la Liceul agricol, cu largul sprijin al conducerii unității (director prof. ing. I. Lipșa și director adjunct ing. P. Popescu — maestru al sportului la oină) au amenajat un hangar unde se păstrează ambarcațiunile, iar pentru primăvară și-au pus în plan construirea unui ponton pentru ușurarea punerii pe apă a bărcilor. Despre hărnicia cu care se antrenează elevii de la Liceul agricol vorbesc rezultatele de la finalele campionatului național de juniori la caiac din această toamnă: la proba de patru, echipajul Liceului agricol (**N. Simionenco, C. Grimschi, G. Munteanu** și **I. Sipatkin**) s-a clasat pe locul secund.

După cum ne spunea antrenorul coordonator al clubului Delta **Igor Lipalit**, maestru emerit al sportului la canoe, extinderea activității la caiac-canoe va continua în primăvară cînd se vor înființa noi centre de antrenament și anume pe lacul Somova și la Mila 23. (**T. R.**)

GIMNASTICA MODERNĂ ÎN PREMIERĂ LA IAȘI

Publicul sportiv ieșean a asistat de curînd la o premieră: primul concurs studențesc de gimnastică modernă organizat în acest oraș. La start — reprezentative universitare din Cluj, Timișoara și Iași. Această competiție-demonstrație, desfășurată într-o plăcută ambianță și o organizare demnă de o inaugurare sportivă a revenit la echipe (cat. I) reprezentativei studențești a gimnastelor de la „U" Cluj (în componența Rago, Alexa, Pallog, Ianko), care a acumulat 73,60 p față de 49,80 p cumulate de echipa din Timișoara. Spre satisfacția spectatorilor, la categoria

a II-a au cîștigat gazdele. Iată de altfel și ordinea clasării: 1. Iași (Pîrvu, Tănase, Franciuc, Semenov) 74,60 p, 2. Timișoara 74,50 p, 3. Cluj 44,20 p. La proba pe ansamblu s-au impus timișorencele (8,30 p), care au învins la o mică diferență pe ieșence (8,20 p). În fine, iată și clasamentul individual: cat. I: 1. M. Fonta (Timișoara) 25,20 p, 2. A. Rago (Cluj) 24,90 p, 3. L. Lăzăreanu (Timișoara) 24,60 p; cat. a II-a: 1. L. Cotelia (Timișoara) 25,10 p, 2—3. D. Pîrvu și V. Franciscu (amîndouă Iași) 24,70 p.

D. DIACONESCU — coresp.

DIN CRONICA MARAMUREȘEANĂ...

Se pare că această toamnă îmbie mai mult ca altădată pe sportivii de pe meleagurile maramureșene să participe la diferite întreceri în aer liber, extinzînd calendarul competițional al anului 1970 peste barierele obișnuite. Din această cronică sportivă pe care ne-o relatează tov. **Ovidiu Suciu**, am ales pentru cititorii noștri, secvența următoare.

Concurs atletic pionieresc

În ciuda timpului nepropice, un mare număr de pionieri din centrele Oradea, Baia Mare, Satu Mare, Sălaj, Carei, Tășnad, Căunaș etc. s-au avîntat — la Satu Mare — într-o atrăgătoare competiție de atletism. Majoritatea rezultatelor au fost mai mult decît mulțumitoare, avînd în vedere că este vorba de tineri care n-au trecut pragul adolescenței, dar care s-au arătat capabili, în schimb, de performanțe promițătoare. După o dîrză dispută, Cupa a revenit, pe merit, Școlii sportive din Oradea (ce-i drept, la o mică diferență de puncte față de școala similară din Carei). Dintre rezultatele tehnice menționăm: FETE 60 m: Doina Sereșan (Carei) 8,3; 300 m: Agneta Magyar (Carei) 49,6; înălțime: Edita Sujta (Oradea) 1,52 m; lungime: Edita Sojta 4,64 m: ștafeta 4 x 100 m: Oradea (Ghicu, Buzaș, Sujto, Nagy) 57,7; aruncarea mingii de oină: Maria Feierling (Carei) 44,33.

BĂIEȚI: 60 m: Mircea Meșter (Oradea) 7,8; 300 m: Victor Oros (Carei) 43,5; 500 m: Victor Oros 1:19,8; lungime: Ladislau Toth (Oradea) 5,13; înălțime: Otto Toth (Oradea) 1,55; 4 x 100 m: Oradea (L. Toth, O. Toth, Meșter, Covaci) 51,4; aruncarea mingii de oină: Mircea Meșter 74 m. Clasamentul general pe echipe: 1. Oradea 75 p. 2. Carei 71 p, 3. Satu Mare 35 p.

CAMPIONATUL REPUBLICAN DE DIRT-TRACK

După două concursuri consecutive de verificare, alergătorii de dirt-track au luat startul în campionatul republican pe anul 1970. Întrecerile inaugurale au avut loc duminică pe pista stadionului Voința din Sibiu în fața unui entuziast public care a aplaudat cu căldură victoria principalului lor favorit: *Ion Bobîlneanu*.

CLASAMENTUL: 1. I. Bobîlneanu (Voința Sibiu) 18 p, 2. I. Loniță (Steaua) 16 p, 3. C. Voiculescu (Steaua) 13 p, 4. I. Marinescu (Metalul Buc.) 9 p, 5. Gh. Sora (Metalul Buc.) 9 p, 6 R. Jurcă (Metalul Buc.) 9 p.

Etapa a doua (și ultima) e programată duminica viitoare pe pista stadionului Metalul București.

RECEPȚIONÎND CRITICA

(Urmare din pag. 1)

te de Consiliul județean pentru educație fizică și sport pentru a lichida rămînerile în urmă, rezultate din această recentă analiză a sportului de masă și de performanță. Aflăm, astfel, că în planul pe ultimul trimestru, ca și în planul de dezvoltare pe anii 1971—1975 **au fost introduse prevederi importante care să asigure aplicarea recomandărilor făcute în concluziile controlului și în sinteza publicată de ziarul nostru.** A fost reluată, operativ, activitatea de învățare a înotului; s-au luat măsuri pentru buna funcționare a centrului de practicare a exercițiilor fizice de către cetățenii VÎRSTNICI (centrul va funcționa în cadrul asociației sportive ICO); s-a trecut la organizarea diviziilor școlare locale la atletism, fotbal, volei, baschet și gimnastică (în orașele Oradea, Beiuș, Salonta, Marghita), precum și a altor competiții de masă, adresate DIFERITELOR CATEGORII DE VÎRSTĂ. Au fost analizate cu răspundere și obiectivele de performanță, apreciindu-se că ÎN BAZA ULTIMELOR MĂSURI **se poate aspira la revenirea în divizia A a echipelor de lupte, volei, baschet și fotbal.**

Firește, planul acestor măsuri este mult mai bogat, cuprinzînd rezolvări și în domeniul activității sportive de la sate, al pregătirii și perfecționării cadrelor, al muncii de propagandă sau al construcțiilor de baze sportive. Nu vom enumera toate aceste puncte, dar le reținem pentru o confruntare viitoare cu rezultatele activiștilor sportivi bihoreni. **Am dorit doar să subliniem** SPIRITUL DE RĂSPUNDERE cu care Consiliul județean a organizat această analiză, OPERATIVITATEA dovedită în inițierea unor dezbateri care să permită luarea unor măsuri pe care le dorim integral îndeplinite, ca și LUCIDITATEA cu care activiștii sportivi bihoreni au privit dezvăluirea publică a unor serioase deficiențe ale muncii lor. **Este bine că în locul** „SCUZELOR", cu care ne-am cam obișnuit în asemenea cazuri, în locul interminabilului șir al EXPLICAȚIILOR ȘI AL PASĂRII RĂSPUNDERILOR, factorii sportivi vizați prin observațiile critice publicate de ziarul nostru **ne-au oferit un răspuns serios, de substanță, oglindind o sinceră dorință de a munci în viitor mai mult și mai bine pentru ca tradiția sportului din acest județ să capete, binemeritat, noi valențe de trainicie.**

Unde mergem

FOTBAL: Stadionul „23 August", ora 12: Steaua — P.S.V. Eindhoven (meci în Cupa cupelor); ora 14.15: Dinamo — F.C. Liverpool (partidă din Cupa europeană a orașelor-tîrguri).

HOCHEI: Patinoarul artificial „23 August", ora 18: partida internațională dintre echipele de juniori ale României și Bulgariei.

RUGBY: Stadionul Giulești, ora 15: Rapid — Steaua; Stadionul Constructorul, ora 15: Constructorul — Grivița Roșie (meciuri în cadrul etapei a VIII-a a div. A).

— FOTBAL —

AZI, LA ARAD ŞI BUCUREŞTI — 3 TENTATIVE DE REVANŞĂ

Miljanici: „După meciul de la Belgrad, problema calificării a rămas deschisă"

Sperăm că jucătorii U.T.A.-ei îi vor da dreptate!

ARAD, 3 (prin telefon, de la trimisul nostru).

Sub un cer plumburiu, ai cărui nori zăvoresc firave şi mai mult bănuite raze de soare, oraşul de pe Mureş care are fotbalul lîngă inimă, trăieşte la pulsu-i caracteristic emoţiile ajunului unei partide foarte grele, încărcate de semnificaţii pentru prezentul şi viitorul U.T.A.-ei. Da, la Arad, numeroşi iubitori ai fotbalului simt şi ştiu că U.T.A. va juca miercuri O CARTE MARE, care (după usturătorul eşec din meciul cu Dinamo), poate întoarce simpatia spre echipa lor, sau o poate îndepărta şi mai mult.

Nu întîmplător, deci, speranţele arădenilor (ale marelui public) sînt ascunse sub un văl transparent de îngrijorare, în spatele căruia simţi bătaia tremurată a emoţiilor.

GEAIGI

Spre plăcuta noastră surpriză, jucătorii U.T.A.-ei, par şi sînt — realmente — mult mai puţin complexaţi decît suporterii, optica lor despre meciul cu Steaua roşie fiind exprimată de un leit-motiv temerar, demn de admiraţie: **„putem să ne calificăm".** Transpusă pe coordonatele raţionamentului, credinţa fotbaliştilor arădeni se sprijină pe două premise majore: 1) **să marcheze gol la începutul partidei; 2) viteza de joc şi avalanşa atacurilor să zdruncine echilibrul unei echipe de regulă foarte stăpînă pe sine, împrejurare de pe urma căreia să profite marcînd golurile necesare.**

Rezervat, ca întotdeauna, este doar antrenorul Nicolae Dumitrescu care ne-a declarat: **„dacă la Belgrad ar fi fost doar 1—3, miercuri am fi smuls cu siguranţă calificarea. Plecînd de la 0—3 însă, va fi o dispută extraordinară. la ale cărei maxime rigori băieţii mei pot face faţă sau pot ceda. Vă asigur, însă, că toţi vor lupta pînă la capăt".**

În echipa iugoslavă (găzduită, ca şi U.T.A. la elegantul hotel „Astoria") singura temă cu variaţii în discuţie este scorul cu care se va încheia partida, calificarea fiind considerată un act... deja hotărît. Geaici, de pildă, ne-a declarat: **„Nu ne interesează rezultatul ci calificarea".** Completare pe faţă a lui Acimovici: **„chiar dacă vom pierde ne vom califica".**

În fine, iată şi raţionamentul antrenorului Miljanici: **„Cum spuneam şi la Belgrad, după primul meci cu U.T.A., meciul calificării continuă. Ştiu că e greu de crezut, dar n-am ales o tactică specială pentru partida de mîine. Vom face jocul nostru obişnuit, iar dacă partida va lua o turnură primejdioasă abia atunci vom adopta măsuri speciale..."**

Acestea sînt „datele problemei" oferite de cele două adversare. Vom urmări cu toţii rezolvarea ei în cursul desfăşurării partidei.

Marius POPESCU

POJONI

Ieri, jucătorii Stelei alergau relaxat. Aşa se obişnuieşte înaintea... furtunii.

Foto: B. GABRIEL

Steaua în faţa unei echipe abia învinsă de Ajax!

Stabilirea ordinii celor două meciuri ale unui cuplaj fotbalistic se face întotdeauna în baza anumitor criterii, obiective sau (mai rar) subiective. În cazul cuplajului de astăzi, de pe stadionul „23 August", a existat, de asemenea, un criteriu — acela al firmei mai mari (consecinţă a unei valori demonstrate) pe care o are F. C. Liverpool în comparaţie cu P.S.V. Eindhoven. Nu avem, bineînţeles, intenţia să contestăm soluţia aleasă, cu atît mai mult cu cît şi Dinamo Bucureşti se impune la ora actuală, datorită formei sale, printre celelalte echipe de club româneşti. Ni se pare, însă, necesar a sublinia că, după opinia noastră, „deschiderea" cuplajului de azi prezintă un la fel de mare interes ca şi partida-vedetă, chiar dacă Steaua va intra pe teren cu un handicap mai mare şi, deci, mai greu de anihilat decît colega ei de suferinţă din şoseaua Ştefan cel Mare.

Desigur, cartea de vizită a echipei olandeze nu spune încă prea mult. Pentru publicul nostru ea este încă o necunoscută şi numeroşi iubitori ai fotbalului continuă, poate, să se întrebe cum a fost posibil ca Steaua să primească patru goluri la Eindhoven. Dar iată că, pe lîngă alte argumente în favoarea unei mai reale aprecieri a potenţialului ei, echipa renumitei firme „Philips" a venit la Bucureşti şi cu acela al unui rezultat foarte strîns (0—1) obţinut cu numai cîteva zile în urmă în deplasare, la Amsterdam, în faţa binecunoscutului şi temutului Ajax. Această înfrîngere la limită — pe care antrenorul **Kurt Linder** ne spunea ieri că echipa sa o putea, totuşi, evita — ni se pare edificatoare în privinţa capacităţii defensive a formaţiei din Eindhoven, ce va fi — fără îndoială — pusă în valoare şi la Bucureşti, în partida cu Steaua. De altfel, şi antrenorul Linder făcea remarca, la una din întrebările puse de noi, că nu vede cum echipa sa, care a primit în 10 meciuri de campionat doar 5 goluri, va putea încasa tot atîtea în numai 90 de minute de joc. **„Apărarea noastră** — sublinia Linder — **este suficient de puternică pentru a evita o înfrîngere la scor. Şi apoi, nu trebuie uitat că în atac îi avem pe van der Kuijlen — centrul înaintaş al naţionalei olandeze — şi pe Hansen, care — prin jocul lor incisiv — reuşesc să facă clipe grele oricăror adversari, să înscrie goluri chiar şi în partidele disputate în deplasare. Aşadar, nu-i de conceput că vom putea pierde, după meciul de la Bucureşti, calificarea în turul următor al „Cupei cupelor", competiţie în care dorim să ne afirmăm".**

De cealaltă parte, Steaua — beneficiind acum de avantajul terenului propriu — va căuta, firească, în primul rînd, să-şi ia revanşa pentru severa înfrîngere de la Eindhoven, obiectiv care ne apare pe deplin posibil. Mai greu de crezut, desigur, este că ea ar putea acumula avantajul necesar pentru eliminarea adversarei sale. Dar, dacă această perspectivă pare multora îndoielnică, iar unora de-a dreptul fantezistă, nu înseamnă, totuşi, că ea lipseşte cu desăvîrşire. Oricum, jucătorii de la Steaua trebuie să fie primii care să creadă în posibilitatea unei spectaculoase răsturnări de situaţie, mai ales că în istoria cupelor europene la fotbal au existat precedente de acest fel.

Duminică, la Craiova, Steaua a făcut un joc remarcabil, care a marcat o anumită creştere calitativă în comparaţie cu ceea ce arătase în meciurile precedente. Evoluţie de-acum trei zile şi victoria reuşită asupra unei echipe, care pierde extrem de rar pe teren propriu, au readus încrederea necesară în tabăra steliştilor le-au oferit acestora stimulentul moral pentru o comportare la înălţime şi în dificila partidă de astăzi, cu P.S.V. Eindhoven.

Dar, dacă în meciul de la Craiova, aşa cum s-a remarcat, bucureştenii au pus accent pe întărirea defensivei, folosind cu destulă eficienţă şi contraatacurile, în partida de azi — fără a neglija apărarea — pe ei trebuie să-i anime spiritul ofensiv, singurul care le mai poate oferi vreo şansă. Este, de altfel, şi motivul pentru care antrenorii Covaci şi Onisie au dat atenţie la antrenamentul de ieri mai mult acestei chestiuni.

Avem, aşadar, motive întemeiate să sperăm că „deschiderea" cuplajului de azi va oferi o dispută deosebit de interesantă şi de atractivă, în care Steaua va lupta pentru mai mult de o revanşă...

Constantin FIRĂNESCU

Optimismul lui Shankly şi Smith în opoziţie cu ambiţia „internaţionalilor" de la Dinamo

Cînd am ajuns, înaintea orei 16, la aeroportul Otopeni, ni s-a spus că avionul de Liverpool sosise de mai bine de o oră. Stupefiaţi — ştiind că englezii sînt foarte punctuali şi îşi anunţaseră sosirea după ora 16 — am întrebat la „Informaţii" dacă nu cumva e o greşeală la mijloc. Greşeală nu era, dar nici echipa F. C. Liverpool, adversara de azi a dinamoviştilor, nu sosise încă. Mister?

PETER THOMPSON

Nu! Cu primul avion veniseră cei 140 de suporteri ai echipei F. C. Liverpool...

Şi iată că la ora 16,30 un „Aer Lingus Charter", plecat din Liverpool, direct spre Bucureşti, la ora 12,40 (ora Londrei), a aterizat pe pista aeroportului, aducînd pe cei 25 de membri ai clubului, printre care preşedintele **H. Roberts**, secretarul **P. Robinson** şi, bineînţeles, managerul **Bill Shankly** împreună cu cei 16 jucători din care nu lipsesc **Smith** (căpitanul echipei), **Evans, Hughes, Thompson** şi veteranul **Yeats**. Cu acelaşi avion au sosit şi cei 9 ziarişti reprezentînd ziarele „Daily Mail" şi „Daily Mirror", „Sun", „Liverpool Post & Echo", „Daily Telegraph" şi „Daily Express", „Sunday Express", „Mercury Press".

Întîmpinaţi cu căldură de conducători ai clubului Dinamo, oficialii şi jucătorii englezi care au mai fost în România cu ocazia meciului cu Petrolul din C.C.E., şi-au reamintit cu plăcere de tradiţionala ospitalitate românească. Stare de spirit care s-a transmis imediat întregului lot. Aşa încît nu ne-a fost dificil să-l interpelăm pe **Bill Shankly**:

— La Liverpool, imediat după încheierea primei manşe, ne-aţi declarat că veţi juca la fel de ofensiv şi la Bucureşti. Dinamo a învins categoric în ultima etapă pe U.T.A., echipa care a eliminat pe Feijenoord. Vă mai menţineţi opinia?

— **Bineînţeles! Pentru ce am venit la Bucureşti, decît pentru a învinge? Credinţa mea ofensivă nu e în funcţie de un adversar sau un altul. Şi să ştiţi că şi noi am învins simbătă un adversar dificil, Wolverhampton...**

— Cu 2—0 şi printr-un gol înscris din penalty...

— **E adevărat, dar echipa a jucat foarte bine. În plus, a reintrat Evans, care a şi înscris primul gol.**

Confratele nostru, **Dave Horridge (Daily Mirror)** a rămas, totuşi, pe gînduri cînd a aflat rezultatul ultimului meci al lui Dinamo, solicitîndu-ne şi marcatorii pentru a-i transmite chiar în prima corespondenţă pentru ziarul său.

Înainte de a-şi pune în aplicare planul vizitei — gata tipărit de către clubul din Liverpool şi pus la îndemîna suporterilor — conducerea echipei şi-a manifestat dorinţa de a vedea imediat gazonul unde vor evolua. Şi în amurg, deseară, în cele 90 de minute de încleştare dîrză. Şi vrem să credem că cei care mîine vor da tonul meciului, vor fi băieţii de la Dinamo. Şi poate că în final, Shankly şi Smith vor trebui să-şi rectifice opiniile...

Paul SLĂVESCU

acoperind prelata stadionului „23 August" — care i-a surprins pe oaspeţi — **P. Robinson** ne-a spus: **„Am fi preferat un gazon mai jilav, nu aşa uscat".**

Căpitanul echipei, **T. Smith**, ne-a declarat însă cu o vădită nuanţă de infatuare: **„Indiferent de starea terenului, vom învinge. Sînt sigur de aceasta pentru că jucătorii dv. nu practică un fotbal pozitiv. Chiar dacă mîine vom avea surprize — Dinamo joacă, totuşi, pe teren propriu — vom şti să înclinăm balanţa".**

În ciuda siguranţei afişate de oaspeţi — nu e cazul să ne reamintim de Happel? — optimismul nostru trebuie să rămînă nealterat. În fond, orice declaraţie în acest sens îşi găseşte acoperire doar în teren,

VAN DER KUIJLEN

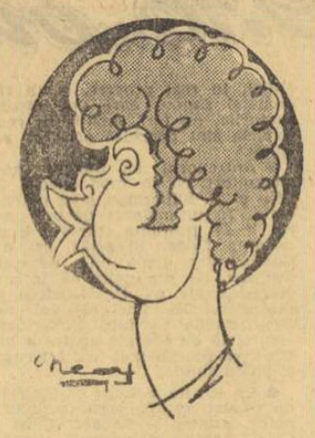

DUMITRACHE

Pintre sute de rapoarte

ÎNTÎI, A FOST FAULT!

Doi „cavaleri ai fluierului" care prezentau suficiente garanţii în ceea ce priveşte competenţa, Nicolae Rainea şi Cornel Niţescu, n-au obţinut din partea cronicarilor noştri decît trei stele — ceea ce corespunde calificativului satisfăcător — după partidele conduse de ei în etapa a 9-a: Dinamo — U.T.A. şi, respectiv, Progresul — Petrolul. Făcînd obişnuita lectură a rapoartelor observatorilor federali, ne-a interesat, firească, opinia acestora în legătură cu meciurile mai susamintite, cu arbitrii lor.

Observator federal la jocul Dinamo — U.T.A., **Gheorghe Ola** se opreşte la un singur moment din arbitrajul lui N. Rainea, la lovitura de la 11 metri, prin care Dinamo a înscris al 4-lea gol. **„Consider că henţul care a dus la lovitura de la 11 metri, acordată echipei Dinamo Bucureşti, s-a petrecut DUPĂ ce Dumitrache L-A ÎMPINS CU MÎINILE PE LERETER".** Într-adevăr, aceasta a fost faza în care conducătorul jocului a greşit INDUBITABIL şi, am adăuga, nepermis pentru un arbitru cu o practică îndelungată. Dacă la primul gol ar putea exista — şi există! — păreri contradictorii în legătură cu poziţia pe care o avusese Dumitrache ÎN MOMENTUL CÎND I S-A PASAT, în schimb situaţia a fost cît se poate de clară la faza care a precedat lovitura de la 11 metri. Ţinînd seama că în acel moment bucureştenii conduceau cu 3—0, această greşeală de arbitraj pare să nu prezinte mare importanţă. Dar, dacă o raportăm la pretenţiile pe care trebuie să le avem faţă de orice arbitru şi, mai ales, faţă de unul fruntaş?

N-am găsit raportul observatorului federal, la meciul Progresul — Petrolul. Referindu-ne însă la opinia preşedintelui Colegiului central al arbitrilor, **George N. Gherghe**, faţă de arbitrajul lui Cornel Niţescu, constatăm că ea este oarecum rezervată, în sensul că arbitrul sibian n-a condus la nivelul aşteptat. Nu i se pune însă în culpă neacordarea unei lovituri de la 11 metri în favoarea Progresului, apreciindu-se că portarul Petrolului, M. Ionescu, „s-a dus" spre minge, şi nu spre Dudu Georgescu, acţiunea lui de apărare **precedînd-o** pe cea de atac a jucătorului de la Progresul. Ziarul nostru a fost de altă părere, pe care aveam s-o întîlnim şi în „Informaţia Bucureştiului". Obiectivitatea ne obligă însă să ascultăm şi punctul de vedere al Colegiului central al arbitrilor.

Dintre însemnările observatorilor federali, deosebit de interesante ni se par cele făcute de **Gh. Bandrabur** nu atît despre publicul din Braşov, care continuă să se manifeste zgomotos şi nesportiv, cît despre una din cauzele acestui climat nefavorabil. Este vorba de necunoaşterea regulamentului de către spectatori. Problema a fost ridicată şi cu prilejul ultimei conferinţe de presă de la F.R.F. Ea a revenit în discuţie la recenta consfătuire a arbitrilor din divizia A. Importanţa ei nu este, deci, ignorată. Dar, trebuie să se acţioneze cît mai repede, pe toate planurile, pentru înlăturarea acestei stări de lucruri, prin editarea unor broşuri ieftine care să-i pună pe iubitorii fotbalului în faţa principalelor şi celor mai frecvente momente din arbitraj, prin difuzarea unor articole de regulament la staţiile de amplificare a stadioanelor etc.

Jack BERARIU

AZI, LA RADIO

ORA 14,10 — programul I: transmisie alternativă, de la Bucureşti şi Arad, a meciurilor internaţionale **DINAMO — F. C. LIVERPOOL** (Cupa europeană a tîrgurilor) şi **U.T.A. — STEAUA ROŞIE BELGRAD** (Cupa campionilor europeni).

ŞI TELEVIZIUNE

ORA 11,55: STEAUA — P.S.V. EINDHOVEN (Cupa cupelor); **ORA 14,10: U.T.A. — STEAUA ROŞIE BELGRAD**, transmisiune directă de la Arad; **ORA 16,15: DINAMO — F. C. LIVERPOOL** (înregistrare).

În pauzele meciurilor se vor transmite aspecte de la semifinalele campionatelor naţionale de box.

OLIMPICII SĂ NU DEVINĂ OLIMPIENI

Am **însoţit echipa** olimpică a ţării noastre, în scurta expediţie făcută între 26 şi 29 octombrie la Sofia, unde ea a servit drept sparring-partner primei reprezentative a Bulgariei. Rezultatul înregistrat (1—5), dar, mai ales, lipsa de calitate a jocului fac, credem, necesară o analiză, fie şi succintă, pentru a pune în lumină deficienţele conjuncturale dovedite de olimpicii noştri, care, adăugate altora mai vechi şi mai cunoscute, reproduc „foaia de temperatură" a celui de-al doilea eşalon al fotbalului nostru în manifestările lui de peste hotare.

Un asemenea scor poate fi explicat numai în parte prin *dezinteresul şi apatia cu care unii dintre internaţionali au abordat jocul şi l-au continuat tot timpul celor 90 de minute.* Faptul că au fost scoşi din rangul I şi trimişi în rîndul jucătorilor olimpici nu justifică întru nimic *absenţa oricărei preocupări pentru a apăra prestigiul culorilor României, aflat acolo în joc,* indiferent din ce echipă fac parte, momentan, jucători ca: *Deleanu, Domide, Tufan, Grozea sau Gornea...* Formaţia olimpică are — după cum ştim — un obiectiv precis: încheierea nucleului de bază — dacă se poate la fel de valoros ca şi acela al reprezentativei prime — care să treacă prin furcile caudine ale preliminariilor pentru a ajunge în turneul J.O. din München 1972. Or, un asemenea examen n-ar constitui decît o repetiţie generală pentru cealaltă mare competiţie, Campionatul mondial, ce urmează numai la doi ani după aceea, tot în oraşul de pe Isar. Deci, galoanele ce le-ar primi olimpicii n-ar face decît să consolideze speranţele pentru o nouă calificare în seria celor „16 mari", cum ne-am obişnuit să-i numim pe componenţii grupelor ce-şi vor disputa un nou trofeu în locul vechii „Cupe Jules Rimet", intrată definitiv în posesia reprezentativei Braziliei.

Şi-apoi din ce alt rezervor vom împrospăta prima echipă a ţării dacă nu din acela ce ni-l oferă formaţiile — olimpică şi de tineret — aflate şi ele într-un permanent rodaj cu team-uri puternice din alte ţări? O asemenea operaţie trebuie realizată numai cu jucători care nu afişează nici orgolii şifonate, nici aere mofluze de regine detronate.

În primul rînd este nevoie ca olimpicii noştri să nu se transforme în olimpieni, insensibili la sentimentul de responsabilitate şi impermeabili la cerinţele de totală dăruire în joc.

Federaţia noastră de fotbal, sesizîndu-se prompt de fisurile de ordin moral, tehnic şi tactic ale olimpicilor (spre deosebire de comportarea onorantă a echipei de tineret) va purcede — sîntem siguri — *la o delimitare mai precisă a rolurilor acestor două formaţii, aflate astăzi într-un oarecare hibridism structural. Trebuie să se recurgă la întărirea lotului olimpic şi la omogenizarea lui printr-o pregătire comună, aşa cum au preconizat-o personal şi ambii antrenori, Valentin Stănescu şi Victor Stănculescu.* Mai presus de toate este însă imperios necesar ca în cadrul acţiunii de însuşire a principiilor fotbalului modern *să fie mărit potenţialul de rezistenţă în regim de viteză,* capitol la care — de ce să n-o recunoaştem? — jucătorii noştri acuză încă mari deficienţe. Adoptarea sistemului Cooper în procesul de pregătire, care ar putea speria pe unii, trebuie făcută cu maximum de seriozitate, pentru ca echipele de club şi reprezentative să ţină piept tuturor acţiunilor adversarului. Cum vor putea răspunde oare satisfăcător jucătorii noştri dacă pregătirea lor nu se va situa la un nivel egal cu acela al viitorilor lor adversari în toate competiţiile europene şi mondiale care ne stau în faţă?

Mai este, de asemenea, nevoie ca între prima formaţie a ţării şi cele ale olimpicilor şi de tineret, *decalajul valoric să fie cît mai neînsemnat* pentru ca, respectînd principiul vaselor comunicante, componenţii ultimelor două loturi să poată trece oricînd în eşalonul imediat superior, pe criteriul formei sportive, al puterii de luptă şi al unui înalt nivel tehnico-tactic.

În urmărirea acestor supreme deziderate, nu trebuie precupeţit nici un sacrificiu din partea echipelor noastre şi a cadrelor de tehnicieni.

VIRGIL ECONOMU

Puncte de vedere

CE SPUNE REGULAMENTUL?

În toate cele trei competiţii, regulamentul de calificare este acelaşi. Se va califica echipa care totalizează după două jocuri un scor general favorabil. Dacă scorul general după două manşe este egal, se va califica formaţia care a înscris mai multe goluri în deplasare. Dacă şi după acest calcul, egalitatea de goluri persistă, atunci meciul retur (respectiv cel programat azi) SE PRELUNGEŞTE CU DOUĂ REPRIZE DE CÎTE 15 MINUTE. În fine, dacă şi după prelungiri, învingătorul rămîne nedesemnat, fiecare echipă va beneficia de cîte 5 lovituri de la 11 metri (executate alternativ de diferiţi jucători ai ambelor echipe).

Iată cîteva exemple:

Dacă, de pildă, Dinamo sau U.T.A. vor cîştiga cu 4—1 se vor califica adversarele lor (respectiv, Liverpool şi Steaua roşie), pentru că au marcat un gol în deplasare. Dacă Dinamo sau U.T.A. cîştigă cu 3—0 (acelaşi scor cu care au pierdut în prima manşă) se vor juca prelungiri. Dacă scorul va rămîne şi în acest caz neschimbat, vor decide loviturile de la 11 metri!

TRIALURI PENTRU COMPLETAREA LOTULUI I DE TINERET ŞI FORMAREA LOTULUI II (sub 21 de ani)

În vederea completării lotului I de tineret şi a formării lotului II de tineret (sub 21 de ani), vor avea loc cîteva trialuri în perioada 9—12 noiembrie — la Bucureşti. Antrenorii GH. OLA şi N. TĂTARU doresc să urmărească evoluţia următorilor jucători:

Lungu, Mărgăşoiu, Pelea, (Ştiinţa Bacău), **Bălosu, Gruber, Leşeanu** (Dunărea Giurgiu), **Ziller, Rednic** (Minerul Baia Mare), **Grădişteanu, Constantin** (Ş.N. Oltenita), **Pîrvu, Turcu** (Metalul Tîrgovişte), **Florea, Puşcaşu** (C.S.M. Reşiţa), **Brindescu** (Politehnica Timişoara), **Pantelimon** (Gloria Bistriţa), **Tudorie** (Politehnica Galaţi), **Mihai** (C.S.M. Sibiu), **Urmeş** (Progresul Brăila), **Batori, Kinces** (Olimpia Satu Mare), **Niţă** (Ceahlăul P. Neamţ), **Nica** (Oţelul Galaţi), **Georgescu** (Metalurgistul Cugir), **Cofoşman** (Electroputere Craiova), **Stan** (Corvinul Hunedoara), **Jurcă, Pană, Damian** (Sportul studenţesc Bucureşti), **Marcu** (F.C. Caracal), **Căprioru** (Metalul Tr. Severin), **Bojin** (C.F.R. Timişoara), **F. Lazăr** (C.F.R. Cluj), **Moldovan** (Dinamo Bucureşti).

Pentru ca activitatea de selecţie să se desfăşoare în bune condiţiuni, s-a apelat şi la serviciile antrenorilor **Petrică Rădulescu** (Metalul Tîrgovişte) şi **Toma Jurcă** (Politehnica Timişoara).

LACUL URSU SOVATA — GAZ METAN MEDIAŞ 0—6 (0—2)

În meciul Lacul Ursu Sovata — Gaz metan Mediaş, din „Cupa României", victoria nu a revenit primei formaţii, aşa cum s-a anunţat iniţial, ci echipei Gaz metan cu scorul de 6—0 (2—0).

LOTO-PRONOSPORT

Cîştigătorii autoturismelor şi excursiilor la Paris şi în U.R.S.S. de la concursul excepţional Pronoexpres din 25 octombrie 1970

1 autoturism DACIA 1300: Bara Matei — Braşov; **2 autoturisme FIAT 850:** Prodan Constantin — Eforie Nord şi Gaal Alexandru — Tg. Mureş.

7 excursii la PARIS: 1. Alexandru Maria — Arad; 2. Apăvăloaiei Valeria — Bacău; 3. Furdui Horia — Constanţa; 4. Ureche Aurel — Constanţa; 5. Răduţi Moise — Timişoara; 6. Toma Gheorghe — Brăila; 7. Bujoreanu Boris — Bucureşti.

35 excursii în U.R.S.S.: 1. Mustaţă Dumitru — Slatina, judeţul Olt; 2. Barbu Maria — Oraşul Gheorghe Gheorghiu-Dej; 3. Mihalache Nicolae — Piteşti; 4. Gheorghiţă Traian — Tg. Ocna; 5. Herbaly Eva — Oradea; 6. Barat Ştefan — Oradea; 7. Gozariu V. Lucian-Vlad — Braşov; 8. Moroiu Gheorghe — Moeciu de Jos, jud. Braşov; 9. Prisadă Petre — Buzău; 10 Trif Ieronim — Cîmpia Turzii; 11. Cojocaru Gheorghe — Dej; 12. Ioana T. Ion — Topraisar, jud. Constanţa; 13. Apostol Ion — Constanţa; 14. Voicu Stelică — Tîrgovişte; 15. Tarnavschi Mihai — Hunedoara; 16. Miron Gheorghe — Hunedoara; 17. Ramanţi Ioan — Giurgiu; 18. Coroş Alexandru — Tîrnăveni; 19. Bejenaru Ion — Roman; 20. Vulpoi Elena — Azuga; 21. Tache Dobrică Gabriel — Ploieşti; 22. Lupulescu Ilie — Timişoara; 23. Girden Gavril — Pădureni, jud. Vaslui; 24. Constantin Florea; 25. Bălăşescu Vasile; 26. Dan Gheorghe; 27. Popescu Ilie; 28. Iscru Aneta; 29. Popa Niculaie; 30. Policzan Ianoş; 31. Koncz Iosif; 32. Niculescu Maria; 33. Dumitrescu Ion; 34. Stavarache Ionel şi 35. De Vassal Alexe — toţi din Bucureşti.

● Tragerea concursului Pronoexpres de astăzi va fi televizată cu începere de la ora 19,15.

PREMIILE CONCURSULUI PRONOSPORT NR. 44 DIN 1 NOIEMBRIE 1970

CATEGORIA I: (13 rezultate) 1.10 variante a 62.963 lei. CATEGORIA a II-a: (12 rezultate) 34.10 variante a 2.438 lei. CATEGORIA a III-a: (11 rezultate) 451.15 variante a 276 lei.

Premiul de categoria I întreg a revenit participantului MIHAIL CONSTANTIN din Bucureşti.

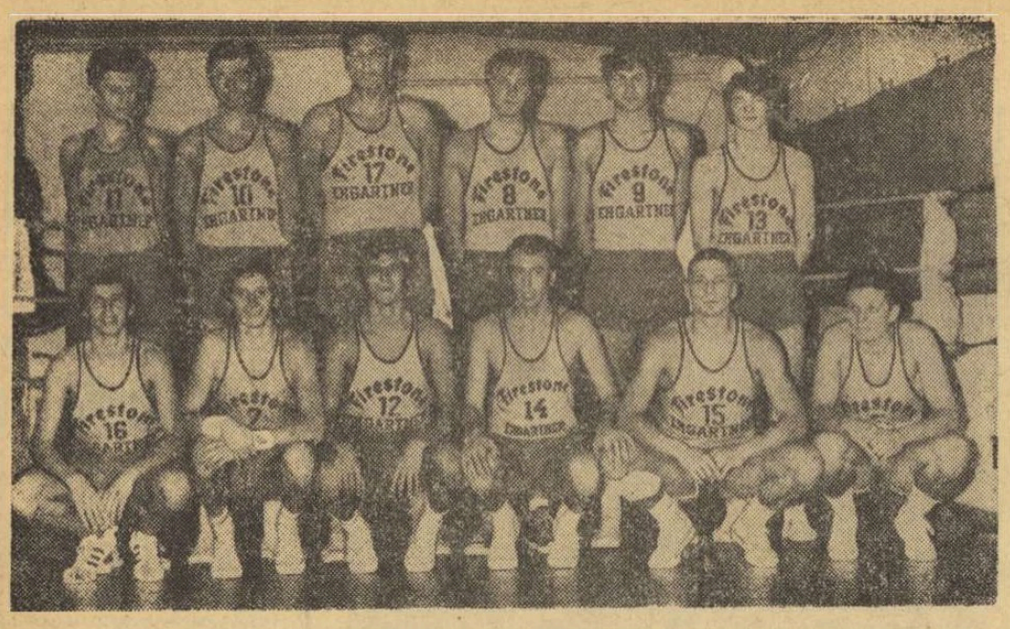

În C. C. E. la baschet,

UNION FIRESTONE VIENA, JOACĂ MÎINE, LA BUCUREȘTI, CU DINAMO

În istoria existenței sale, echipa masculină Union Firestone Viena a cucerit de patru ori titlul de campioană a Austriei. De trei ori pînă acum trei ani și o dată în sezonul trecut, cînd Union Firestone a prezentat o garnitură absolut nouă, alcătuită din jucători tineri (media de vîrstă de 23 de ani) deosebit de talentați și dotați cu talii apreciabile (înălțimea medie a echipei este de 1,90 m).

Interesant că meciul cu Dinamo București reprezintă prima întrecere internațională a baschetbaliștilor vienezi. Tinerii sportivi așteaptă, totuși, cu încredere aceste întîlniri care vor constitui pentru ei o prețioasă experiență.

Pentru meciul de la București, va face deplasarea următorul lot: Fruhwirt, Hagelbacher, Hausenberger, ing. Hoffmann, prof. Hohmayer, Klinger, Piger, Rami, Schaden, Wolf și Zejmon.

Kurt CASTKA

— corespondentul ziarului „Sportul" la Viena

N. R. Partida va avea loc în sala Dinamo, începînd de la ora 19.

QUARRY VREA REVANȘA!...

În ciuda severei înfrîngeri suferite în fața fostului campion mondial Cassius Clay, greul american Jerry Quarry a anunțat că nu va abandona activitatea competițională. **„Dimpotrivă, a spus Quarry, voi mai boxa multă vreme și doresc să-l întîlnesc în meci revanșă pe Cassius Clay".**

sportul în lume

În „C. C. E." la baschet feminin

Politehnica București a cîștigat net primul meci cu Hapoel Tel Aviv: 83-60

TEL AVIV 3 (prin telefon, de la corespondentul nostru). Baschetbalistele de la Politehnica București au cîștigat primul lor meci în compania campionanei Israelului, echipa Hapoel Tel Aviv, după un joc presărat cu momente pasionante.

În prezența a 1.500 spectatori, pe terenul Hapoel (în aer liber), pe un timp frumos, ideal pentru joc, meciul a început într-o notă echilibrată, cu un ușor avantaj pentru gazde, care conduc pînă în minutul 8. Aci, pentru prima oară, Politehnica reușește să ia conducerea printr-un coș marcat de Ileana Gugiu: 16—16. Oaspetele își măresc apoi constant avansul, reușind să se distanțeze la 12 puncte: 36—24 în minutul 16. Hapoel revine puternic și datorită în special celei mai bune jucătoare ale sale, Rașel Taub, se apropie la 4 puncte, diferență cu care la sfîrșit prima repriză.

După pauză, continuă revirimentul gazdelor care reușesc să preia conducerea, la limită: 43—42. Din nou luptă strînsă, românce le dînd dovadă de un sînge rece exemplar. Bine orientate tactic, ele marchează coș după coș și încheie cu o netă superioritate: 83—60 (37—33).

Au marcat pentru Politehnica: **Bogdana Diaconescu 26, Gabriela Ciocan 19, Cornelia Taflan 14, Ileana Gugiu 13, Anca Demetrescu 9, Marcela Topor-Moscovici 2.** Cele mai bune de la Hapoel: **Taub 29, Rottenberg 10, Mellamet 7.** Au arbitrat Assignis (Grecia) și Protaro (Italia), bine.

MOSE AGMON

ÎN „C.C.E." LA VOLEI

La Ankara, în „Cupa campionilor europeni" la volei feminin, echipa cehoslovacă Tatran Praga a învins cu 3—0 în meciul tur și cu același scor în meciul retur formația locală Kolej. Voleibalistele cehoslovace s-au calificat astfel pentru turul II al competiției.

Cîștigînd și turneul de tenis de la Haifa

PETRE MĂRMUREANU — SUITĂ COMPLETĂ DE VICTORII ÎN ISRAEL

Și-a încheiat circuitul de turnee în Israel, unul din tenismanii noștri fruntași, redutabilul Petre Mărmureanu. În timp ce coechipierii săi de națională activau pe alte fronturi, la Aberavon (Țara Galilor) și Budapesta, deținătorul titlului de campion al țării noastre participa la turneul internațional de la Haifa, ultimul din seria de trei disputate sub soarele Mediteranei. A fost și al treilea succes al jucătorului român, învingător pe toată linia.

În semifinalele probei de simplu, la Haifa, Mărmureanu a obținut calificarea, învingînd cu 6—4, 6—2 pe I. Froman (Israel), ca în finală să dispună net de neo-zeelandezul Jeff Simpson: 6—2, 6—2. Al doilea titlu cîștigat în acest concurs a fost la dublu bărbați, unde făcînd cuplu cu același Simpson, tenismanul nostru a contribuit decisiv la victoria cu 2—6, 6—4, 6—2 asupra perechii israeliene Froman — Stabholz.

PETRE MĂRMUREANU
Văzut de Al. Clenciu

Referindu-se la succesele lui Petre Mărmureanu, ziarul „THE JERUSALEM POST" notează: **„Campionul român a realizat un mare slem în circuitul internațional de toamnă al Israelului, obținînd a treia victorie de simplu, în turneul de la Haifa. El a fost victorios și într-o mare finală de dublu, jucată la lumina reflectoarelor".** Ziarul amintește că Mărmureanu a fost campion internațional și în ediția 1968 a întrecerilor, ca și al doilea clasat în cea următoare. Acum, el revine în frunte, în fața unui lot select de participanți.

Un succes notabil, în preajma plecării campionului nostru la Paris, unde se va alătura lui Ion Țiriac și Ilie Năstase pentru participarea la campionatele internaționale de tenis „indoor" ale Franței.

La Chișinău

MOTOCROSIȘTII ROMÂNI PE LOCUL III ÎN „CUPA DUNĂRII"

CHIȘINĂU, 3 (Agerpres). În capitala R.S.S. Moldovenești s-a disputat cea de-a 4-a etapă a competiției internaționale de motocros „Cupa Dunării". Victoria a revenit echipei URSS (Moiseev, Rudev, Kavinov) — 12 puncte, urmată de Bulgaria — 38 puncte, **România** — 95 puncte, Iugoslavia și Ungaria.

JUCĂTORII BRITANICI SÎNT FAVORIȚII C. M. LA RUGBY XIII...

...dar trofeul a fost furat înaintea finalei!

Selecționata Marii Britanii are toate șansele de a cuceri în acest an titlul mondial la rugby XIII. Ea a cîștigat cele trei partide desfășurate pînă în prezent: 11—4 cu Australia, 6—0 cu Franța și 27—17 cu Noua Zeelandă, pornind mare favorită în finala pe care o va juca la 8 noiembrie, în orașul Leeds. Britanicii vor întîlni din nou reprezentativa Australiei, care a obținut calificarea datorită unui esaveraj superior față de adversarele sale. Pentru stabilirea campioanei mondiale se întîlnesc — conform regulamentului — primele două clasate în turneu. Iată și rezultatele directe ale celorlalte 3 participante: Noua Zeelandă — Franța 16—15; Australia — Noua Zeelandă 47—11; Franța — Australia 17—15.

CLASAMENT

1. M. Britanie	3	3	0	0	44—21	6
2. Australia	3	1	0	2	66—39	2
3. Franța	3	1	0	2	32—37	2
4. Noua Zeelandă	3	1	0	2	44—69	2

O știre de ultim moment sosită de la Londra ne anunță că trofeul care va fi acordat campioanei mondiale, o cupă înaltă de 80 cm, placată cu argint, a dispărut din holul hotelului „Midland" din orașul Bradford, unde fusese expusă înaintea finalei dintre Marea Britanie și Australia. Oficialitățile speră în apariția unui nou cățelus Pickles (vă amintiți, probabil, de furtul „Cupei Jules Rimet") care să găsească prețiosul trofeu.

Campionatele naționale de box

(Urmare din pag 1)

temuta directă de dreaptă a acestuia. Prima repriză s-a desfășurat sub semnul unui echilibru relativ stabil, Moraru reușind să cîștige simpatia publicului prin numeroase riposte de o surprinzătoare precizie. În următoarele, spectacolul a avut mult de suferit din cauza angrenării reciproce într-o luptă corp la corp pe care amîndoi nu o stăpînesc. Cîteva drepte expediate în ultimele minute de luptă, cu claritate, de către Dumitrescu, l-au detașat — nu prea convingător — în învingător. **A. Dumitrescu b.p. (4—1) A. Moraru.**

GABRIEL POMETCU continuă seria celor mai fulgerătoare și detașate victorii, anunțîndu-se revelația actualei ediții a finalei. După numai un minut de luptă, tînărul GR. MARIN a fost nevoit să asculte pînă la 10 numărătoarea arbitrului Constantin Chiriac ca urmare a unei serii prelungi, din care o stîngă a găsit liber — ca de obicei — ficatul. **G. Pometcu b.k.o. 1 M. Grigore.**

CATEGORIA UȘOARĂ. Din nou o dispută dinamovistă. Protagoniști: CALISTRAT CUTOV și ANTONIU VASILE. Întrecerea a fost echilibrată, dar în final Cutov a forțat ritmul și a eliminat un alt dinamovist. **C. Cutov b.p. (4—1) A. Vasile.**

P. DOBRESCU (tot elev al lui Titi Dumitrescu), o adevărată mașină de pumni, l-a măcinat timp de 9 minute pe durul A. IACOB, astfel că decizia nu a stat nici o clipă în dubiu. Totuși, judecătorul England (Anglia) l-a preferat, de neînțeles, pe Iacob. **P. Dobrescu b.p. (4—1) A. Iacob.**

CATEGORIA MIJLOCIE MICĂ. ION COVACI a abordat partida sa cu puternicul oțelar V. BUTE într-o manieră non-stop, dar și non... tehnică. **I. Covaci b.p. (5—0) V. Bute.**

Derbyul stilistic al categoriei l-a furnizat, însă, studentul ieșean GH. CĂLIN în compania craioveanului E. CONSTANTINESCU. După o repriză relativ liniștită, Constantinescu a inițiat atacuri neinspirate, în urma cărora de două ori a ascultat numărătoarea arbitrului. **Gh. Călin b.p. (5—0) E. Constantinescu.**

CATEGORIA MIJLOCIE. Într-un meci semănînd cu finala municipiului București, metalurgistul H. STUMP, fără a mai arăta calitățile de altădată, l-a întrecut comod pe rapidistul V. TECUCEANU. **H. Stump b.p. (5—0) V. Tecuceanu.**

O partidă dinamică, aplaudată de spectatori, a oferit următoarea pereche de mijlocii: ALEC NĂSTAC și ION OLTEANU. Dinamovistul a luptat așa cum nu l-am văzut niciodată. A răspuns cu promptitudine la jaburile excelente expediate de stelist, dar în urma unei asemenea lovituri Olteanu a fost k.d. Cînd toată lumea credea meciul încheiat, dinamovistul a mai avut o zvîcnire, dar... **A. Năstac b.p. (5—0) I. Olteanu.**

CATEGORIA GREA. Tînăra „dublură" a clubului Dinamo — I. DASCĂLU — a oferit o ripostă neașteptată campionului continental, însă neconcludentă. **I. Alexe b.p. (5—0) I. Dascălu.**

În ultimul meci al serii — — surpriză! — **Al. Prohor b.p. (5—0) A. Iancu.**

O repriză cu...

DAN SPĂTARU

— Sînteți un pasionat al boxului?

— *Iubesc sportul în general dar fotbalul și boxul în mod deosebit. Aflînd că se dispută turneul final al campionatelor de box, nu puteam, firește, să lipsesc din sala Floreasca. Aci am avut o revedere foarte plăcută cu fostul pugilist Eustațiu Mărgărit, care mi-a fost profesor la I.E.F.S. Pentru că vorbesc despre pasiunea mea pentru sport, trebuie să vă spun că recent am terminat filmul „Cintecele mării" cu caracter sportiv (o producție româno-sovietică), în care practic schiul pe apă și natația. M-ar pasiona un film cu fotbalul, dar nici unul cu scrima pugilistică nu mi-ar displace.* (R. C.)

8.9.10...out!

● O. Gorea (Voința Reghin), care a fost preferat pentru „stil" în meciul cu bătăiosul Aurel Simion, a boxat în trecut la clubul Steaua. În cadrul finalelor, în „colțul" lui Gorea se afla antrenorul bucureștean Ion Sandu, care ne-a declarat următoarele: **„Dacă va ști să se deplaseze și să dansez în jurul lui Iliescu, plasînd numeroase directe, Gorea va obține titlul de campion național, oferind una din marile surprize publicului care l-a încurajat atît de frenetic în meciul cu Simion"**

● Antrenorul federal Al. Vladar ne spune: **„Cu excepția lui Aurel Mihai, în real progres, a lui Iliescu și Cujov, care vor cîștiga centurile, nu fără emoții în rest, finalele sînt deschise orișicărui rezultat"**

● Antrenorul M. Spakov ne-a comunicat că în mod special N. Giju și V. Silberman s-au odihnit serios în ultimele 24 de ore pentru a se prezenta într-o bună condiție fizică. Și astăzi cei doi finaliști vor urma un program deosebit. Să nu uităm că în meciurile finale cu P. Nedelcea și, respectiv, Gh. Ene, cei doi steliști trebuie să facă o serioasă cheltuială de energie pentru a putea urca pe cea mai înaltă treaptă a podiumului.

● Cu ocazia acestor campionate au oficiat prima oară la „naționale", arbitrii I. Sakács (Cluj) și Gh. Stănescu (București). Primul este de profesie contabil, iar cel de-al doilea economist.

● Talentatul antrenor reșițean Aurel Gherghina ne declară: **„Pavel Nedelcea se va bate ca un leu pentru a deveni campion național. Vrem să oferim Reșiței un titlu și să contribuim și noi la succesele pe care le-au înregistrat pînă acum predecesorii boxului reșițean Gh. Fiat, L. Borduz, regretatului Puiu Nicolae și alții".**

● Semigreul bucureștean Petre Cimpeanu, care va lupta în finală împotriva dinamovistului M. Constantinescu, este muncitor la uzinele „23 August". El este căsătorit și are un copil. Cimpeanu poate fi dat ca exemplu pentru modestia și conștiinciozitatea sa. În prezent, Cimpeanu este elev în clasa a XI-a a unui liceu seral, urmînd cursurile cu regularitate, de 5 ori pe săptămînă.

● Forul de specialitate a stabilit pe directorii din ring care vor conduce „ostilitățile" în finale. În schimb, s-a hotărît, și bine s-a procedat, ca oficialii de la mese, să fie desemnați cu cîteva minute înaintea începerii fiecărui meci.

Paul OCHIALBI

Turneul de handbal de la Timișoara

(Urmare din pag. 1)

(4), Oancea (4), Allies (2) — Rulmentul. Au arbitrat foarte bine **V. Pelenghian** și **Șt. Șerban**, — ambii din București.

CONSTRUCTORUL TIMIȘOARA — C.S.M. SIBIU 8—4 (5—4). Meci de luptă, lipsit, însă, de faze clare. Cele două formații au muncit mult în apărare, uneori prea dur. Timișorencele au cîștigat greu, dar meritat, victoria lor datorîndu-se insistenței în atac și folosirii judicioase a pivoților. Au înscris: **Franz (3), Stef (3), Gheorghiu** — Constructorul, **Birthelmer (2), Brezaie, Trandafir** — C.S.M. Au arbitrat bine **M. Ionescu** și **I. Ionescu** — ambii din București.

CONFECȚIA — MUREȘUL TG. MUREȘ 14—7 (5—3). Jucînd de această dată ceva mai ordonat, folosind bine în acțiunile ofensive forța de șut a lui Constanța Ilie și utilizînd des o „armă" tactică ce-i era anul trecut proprie — contraatacurile — bucureștencele au obținut o victorie mult mai facilă decît era de presupus. Este adevărat, în același timp, că și handbalistele de la Mureșul ne-au părut parcă obosite, eforturile depuse în ajun în partida cu Universitatea București spunîndu-și cuvîntul în această întîlnire. Punctele au fost înscrise de: **Ilie (8), Dincă (2), Matache, Serediuc, Zamfirache, Anghel** — Confecția, **Cordoș (2), Szölössi (2), Mathe, Buta** și **E. Szebeny** — Mureșul. Au condus bine **Al. Codreanu** și **N. Maghețiu** — ambii din Timișoara.

I.E.F.S — TEXTILA BUHUȘI 11—8 (8—4). Am asistat la un meci de mare luptă, în care ambele formații au făcut mari eforturi pentru a cîștiga. Victoria a revenit în cele din urmă studentelor, care au manifestat o mai mare siguranță în joc și au beneficiat, în plus, de aportul lui Băicoianu, în zi de șut. Textilistele au confirmat și cu acest prilej că își merită pe deplin locul alături de cele mai bune echipe. Cele 19 goluri ale partidei au fost realizate de: **Băicoianu (7), Popescu (3), Costandache** — I.E.F.S., **Șerban (4), Szekeli (2), Asevoaie, Agoroaie** — Textila. Întîlnirea a fost condusă bine de **I. Crețu** și **A. Poll** — Petroșani.

UNIVERSITATEA BUCUREȘTI — VOINȚA ODORHEI 15—10 (8—3). Ultima partidă a reuniunii a fost așteptată cu mult interes. Motivul? Se bănuia că handbalistele din Odorhei vor repeta „figura" din prima zi a turneului cînd, printr-o surprinzătoare victorie directă, au detronat lidera clasamentului (I.E.F.S.). Numai că în acest meci, studentele au evoluat excelent, cîștigînd comod, fără emoții — 4—0 (min. 10), 12—4 (min. 34), 14—6 (min. 42) — și fără ca adversarele lor să le amenințe în vreun fel succesul. Au marcat: **Arghir (10), Șramco, Dobîrceanu, Scorțescu, Crăciunescu, Tair** — Universitatea, **Magyari (3), Miklos (4), Teglas, Szasz, Höhr** — Voința. Au arbitrat foarte bine **R. Iamandi** și **I. Dumitrescu** — Buzău.

Astăzi, ora 18, patinoarul „23 August"

ROMÂNIA — BULGARIA, LA HOCHEI (juniori)

Abia înapoiați din Polonia, juniorii hocheiului se află în fața unei noi confruntări internaționale. Astăzi are loc, la patinoarul acoperit „23 August", întîlnirea dintre echipele României și Bulgariei.

Antrenorii *St. Ionescu* și *I. Ganga* vor utiliza același lot care a evoluat la Nowy-targ, întărit cu *Ipeghian*. Nu va juca *Axinte*, care are o fisură de falangă.

Juniorii români și-au continuat pregătirile, exersînd schemele preconizate în fața unei formații tehnic mai slabe decît a fost cea poloneză dar — în schimb — extrem de dîrze, care practică un hochei aspru, bărbătesc. Anul trecut, la Sofia, selecționata noastră i-a învins pe partenerii de astăzi cu 9—0 și 6—4. Dar, între timp, echipa Bulgariei s-a întărit și a progresat.

Oaspeții au sosit ieri în Capitală, urmînd ca astăzi dimineața să efectueze un antrenament de acomodare pe gheața patinoarului.

Întîlnirea va fi condusă de un cuplu de arbitri români: *C. Sgincă* și *Fl. Gubernu*.

TURNEUL ECHIPEI AVÎNTUL MIERCUREA CIUC ÎN BULGARIA

Profitînd de pauza din campionat și pentru a-și desăvîrși pregătirea în vederea turului II, care începe simbătă la Galați, hocheiștii din Miercurea Ciuc au susținut un turneu de trei jocuri în Bulgaria. Ei au obținut o victorie (8—4) și un egal (5—5) cu reprezentativa de juniori, fiind învinși de campioana țării, T.S.K. Sofia: 3—9 (1—0, 2—5, 0—3).

Campionatul de șah

FINIȘUL SPOREȘTE INCERTITUDINILE

Așadar, din nou egalitate! **Gheorghiu, Ciocîltea** și **Ghinda** acumulează, după 14 runde, cîte 9½ puncte avînd fiecare cîte o partidă întreruptă.

Situația cea mai avantajoasă o deține **Ghinda,** care ieri a întrerupt cu Mozes într-un final de nebuni de culori diferite, cu doi pioni în plus, probabil cîștigat.

Gheorghiu a suportat un puternic atac din partea lui Georgescu (care a sacrificat o calitate și un pion) intrînd într-o plasă de complicații tactice. Negrul (Georgescu) și-a recîștigat materialul avînd la întrerupere trei pioni și nebun pentru turn. Se pare că pentru remiză va trebui să lupte marele maestru!

În sfîrșit, **Ciocîltea** a remizat cu Segal, avînd neterminată partida cu Ghițescu, în care deține un final superior. Îl va cîștiga oare?

Ghizdavu i-a jucat o combinație strălucită lui Joița, menținîndu-se în apropierea liderilor, pîndind orice defecțiune a lor.

Alte rezultate: Tratatovici — Buza 0—1, Kertesz — Reicher, Bena — Neamțu și Pavlov — Ghițescu remize.

În clasament: Gheorghiu, Ciocîltea, Ghinda 9½ (1), Ghizdavu 8½ (1), Segal 8, Ghițescu 7½ (2).

Astăzi este zi liberă. Dar nu și de odihnă pentru frunțași, pe care îi așteaptă ore grele de analiză.

V. CH.

REVENIREA HANDBALISTELOR SOVIETICE

BUDAPESTA 3 (Agerpres). La Budapesta a avut loc revanșa întîlnirii internaționale de handbal dintre selecționatele feminine ale Ungariei și U.R.S.S. Învinse cu 18—16 în primul meci, handbalistele sovietice l-au cîștigat pe cel de-al doilea cu scorul de 13—12 (6—5). Cele mai bune jucătoare ale învingătoarelor au fost Șubina și Jivih, care au marcat cîte 4 goluri fiecare.

Un interviu al marelui atlet tunisian

MOHAMED GAMMOUDI DESPRE SPORT ȘI VIAȚĂ

Este foarte interesant, pentru oricare din iubitorii sportului, să afle cît mai multe despre idolii arenelor și ai stadioanelor, despre viața, preocupările și năzuințele lor. De aceea, părerile despre sport și viață, exprimate în cadrul unui recent interviu, de către laureatul olimpic, atletul tunisian Mohamed Gammoudi **(medalie de aur al 5000 m și bronz la 10 000 m, la J.O. 1968), reprezintă un prețios aport la mai buna cunoaștere a acestui campion de talie mondială. Declarațiile sale au fost publicate de ziarul „SOVIETSKI SPORT", cu prilejul vizitei făcute de Gamoudi la Moscova, unde au luat legătură cu o serie întreagă de specialiști ai sportului sovietic.**

— Nu pot afirma că ar fi existat ceva neobișnuit în viața mea — spune Gammoudi. M-am născut într-o familie de oameni simpli, am trăit ca oricare copil de vîrsta mea. M-a pasionat fotbalul, bineînțeles. Am început să practic atletismul abia la vîrsta de 17 ani. Nu sînt căsătorit. Cei doi frați ai mei Hamida și Ali, practică aceeași disciplină sportivă ca și mine (sînt semifondiști) și — se pare — au bune posibilități să obțină rezultate valoroase. Cît despre mine, aparțin cu trup și suflet sportului iubit, atletismul.

— Pe ce distanțe veți alerga la München?

— Voi participa la maraton și la 10 000 de m. Sau, poate, doar la maraton.

— Pe cine considerați principali adversari?

— Pe Haase, din R.D.G., ca și pe englezul Stewart.

— Împărtășiți părerea că extraordinarul succes al alergătorilor africani la ultima Olimpiadă s-a datorat altitudinii?

— În parte. Altitudinea „mexicană" i-a ajutat pe sportivii din Etiopia și Kenya. Dar nu trebuie să uităm că acești alergători africani au cîștigat în concursuri, nu numai în asemenea condiții. În orice caz, campionii olimpici de la München vor trebui să scoată rezultate mult mai bune decît cei din Mexic.

Cu prilejul vizitei sale la Moscova, celebrul atlet tunisian Mahomed Gammoudi *s-a întîlnit cu o altă glorie a pistelor de alergare, fostul recordman* sovietic și mondial, *Vladimir Kuț.*

— Ce preferați: recordul sau victoria?

— Totdeauna mă străduiesc să înving. Mai presus de orice, pentru mine, este victoria.

— Puteți să ne dați cîteva detalii referitoare la sistemul dv. de antrenament?

— În timpul verii, aproape că nici nu mă antrenez. Aceasta, din cauza căldurii care domnește în Tunisia. În rest, fac cîte două antrenamente pe zi, parcurgînd între 20 și 30 km. Acord o deosebită atenție alergărilor pe distanțe de 300—600 de m. Particip la felurite întreceri, de multe ori, alături de începători. Iar forma de vîrf o ating treptat. I-au startul în întreceri de 8 km, apoi — 9 km, 10 km etc.

— Cum vă simțiți în rolul de celebritate mondială?

— Caut ca succesele mele să contribuie la dezvoltarea mișcării sportive din Tunisia și mă străduiesc să fac cît mai multă propagandă pentru atletism în rîndurile tineretului din țara mea.

— Cine se apropie cel mai mult de idealul dv. sportiv?

— Ron Clarke.

— În ce constă rolul social al sportului?

— Sportul ajută să îndepărtăm tineretul de la ocupații mai puțin recomandabile, educă în spiritul dragostei de muncă și al respectului față de partenerul de întrecere. Creșterea unei generații sănătoase din punct de vedere fizic și moral — iată, după părerea mea, rolul social al sportului.

— Ce pasiuni mai aveți?

— Sînt îndrăgostit de muzică, atît cea populară, cît și cea clasică.

— Cea mai frumoasă amintire a dv.?

— Nimic nu se poate compara cu o victorie la J. O.!

— Ce calități prețuiți cel mai mult la un sportiv?

— Modestia și disciplina.

ultimele știri

În concursul de la Havana

VIORICA VISCOPOLEANU PE PRIMUL LOC — 6,40 m

În a doua zi a concursului internațional atletic de la Havana, recordmana română la săritura în lungime, **Viorica Viscopoleanu, a obținut o frumoasă victorie, clasîndu-se pe primul loc cu performanța de 6,40 m. A doua** în această probă a fost atleta cubaneză Marcia Garbey — 6,08 m. **Concurînd la aruncarea greutății, Lia Manoliu s-a clasat pe locul doi cu rezultatul de 15,29 m.**

Iată alte cîteva rezultate din acest concurs: 100 m femei — **Miguelina Cobian** (Cuba) 11,6; disc bărbați — **Thort** (R.D.G.) 56,27 m; 10 000 m — **Sergio Gonzales** (Mexic) 30:58,0; sulița femei — **Eva Grisewska** (Polonia) 56,36 m.

TURNEUL ATLEȚILOR VEST-GERMANI

Continuînd turneul lor sud-american, atleții vest-germani au evoluat la Osorno (Chile). Cîteva rezultate: ciocan — Beyer 69,50 m; înălțime femei — Gartner 1,80 m; greutate femei — Rosendhal 14,27 m.

FINIȘ VICTORIOS AL ȘAHIȘTILOR SOFIOȚI

La Sofia s-a încheiat întîlnirea internațională de șah dintre reprezentativele orașelor Sofia și Budapesta. Impunîndu-se în cel de-al patrulea tur cu 6½—5½, șahiștii bulgari au cîștigat întîlnirea cu scorul final de 24½—23½. La bărbați scorul este de 17—15 în favoarea șahiștilor sofioți, la femei 5—3; iar la juniori de 2½—3½ în favoarea oaspeților.

U.R.S.S. ȘI SUEDIA NU PARTICIPĂ LA „CUPA FEDERAȚIEI"

În decembrie, la Perth (Australia), urmează să se desfășoare competiția supremă de tenis a echipelor feminine, dotată cu „Cupa Federației". Datorită prezenței în întreceri a reprezentativei Republicii Sud-Africane, țară în care este legiferată discriminarea rasială, o serie de federații naționale intenționează să nu-și prezinte reprezentantele. Și-au anunțat pînă acum oficial neparticiparea echipele U.R.S.S. și Suediei.

Tenis de masă: JAPONIA ÎNVINGE IUGOSLAVIA

Echipele de tenis de masă ale Japoniei au evoluat la Maribor (Iugoslavia), în compania selecționatelor iugoslave. În ambele întîlniri susținute, victoria a revenit sportivilor japonezi: 5—2 la masculin; 3—0 la feminin.

Redacția și administrația: str. Vasile Conta nr. 16; telefoane: centrală 11 10 05, secția corespondenți 11 51 09, interurban 72 și 286; telex: sportrom buc. 130. Tiparul: I. P. „Informația", București 40368

PROLETARI DIN TOATE ȚĂRILE, UNIȚI-VĂ!

sportul

ZIAR AL CONSILIULUI NAȚIONAL PENTRU EDUCAȚIE FIZICĂ ȘI SPORT

ANUL XXVI — NR. 1074 (6508) 4 PAGINI 30 BANI Joi 5 noiembrie 1970

ÎNAPOIEREA ÎN CAPITALĂ A TOVARĂȘULUI NICOLAE CEAUȘESCU

Miercuri seara, s-a înapoiat în Capitală, venind din R.S.F. Iugoslavia, tovarășul Nicolae Ceaușescu, secretar general al Partidului Comunist Român, președintele Consiliului de Stat al Republicii Socialiste România, care la invitația tovarășului Iosip Broz Tito, președintele Republicii Socialiste Federative Iugoslavia, președintele Uniunii Comuniștilor din Iugoslavia, a făcut o vizită de prietenie în această țară.

Împreună cu tovarășul Nicolae Ceaușescu s-au înapoiat tovarășii: Ilie Verdeț, membru al Comitetului Executiv, al Prezidiului Permanent al C.C. al P.C.R., prim-vicepreședinte al Consiliului de Miniștri, Emil Drăgănescu, membru al Comitetului Executiv al C.C. al P.C.R., vicepreședinte al Consiliului de Miniștri, președintele părții române în Comisia mixtă româno-iugoslavă de colaborare economică, Vasile Vlad, șef de secție la C.C. al P.C.R., și Nicolae Ecobescu, adjunct al ministrului afacerilor externe.

La sosire, pe aeroportul Băneasa, erau prezenți tovarășii Emil Bodnaraș, Paul Niculescu-Mizil, Virgil Trofin, Maxim Berghianu, Florian Dănălache, Constantin Drăgan, Janos Fazekas, Petre Lupu, Manea Mănescu, Dumitru Popa, Dumitru Popescu, Leonte Răutu, Vasile Vîlcu, Ștefan Voitec, Iosif Banc, Petre Blajovici, Miron Constantinescu, Mihai Dalea, Mihai Gere, Vasile Patilineț, Ion Stănescu, vicepreședinți ai Consiliului de miniștri, membri ai C.C. al P.C.R., ai Consiliului de Stat și ai guvernului, conducători ai instituțiilor centrale și organizațiilor obștești.

Au fost de față Bojidar Bucumirici, însărcinat cu afaceri ad-interim al R.S.F. Iugoslavia la București, și membri ai Ambasadei iugoslave.

(Agerpres)

ASTĂ-SEARĂ, ÎN SALA DINAMO, UN MECI INTERESANT ÎN C.C.E., LA BASCHET

DINAMO — UNION FIRESTONE VIENA

Maestrul emerit al sportului Mihai Albu are din nou prilejul să demonstreze spectaculozitatea acțiunilor și precizia aruncărilor sale la coș. Foto: DRAGOȘ NEAGU

Campioana masculină de baschet a țării noastre, Dinamo București, debutează astă-seară în ediția a XIII-a a „C.C.E.", întîlnind pe campioana Austriei, formația Union Firestone Viena. Întrecerea se anunță interesantă, deși dinamoviștii pornesc cu șanse apreciabile nu numai de a cîștiga meciul, ci și de a se califica în turul următor al competiției în care ar urma să joace cu o adversară mult mai dificilă, **Akademik Sofia.** Probabil că tocmai în acest scop **dinamoviștii s-au antrenat cu multă seriozitate** și asiduitate, străduindu-se să se prezinte în formă cît mai bună în aceste prestigioase întreceri internaționale. Din păcate, însă, un ușor accident la gleznă l-a împiedicat pe Dragomirescu să participe la antrenamentele de luni și marți, ceea ce a influențat desfășurarea lecțiilor de pregătire din aceste zile. Antrenorul Dan Niculescu este totuși optimist, sperînd să-l folosească pe impetuosul jucător în disputa de astă-seară.

Echipa oaspete susține prima întîlnire internațională în actuala componență, dar cinci dintre jucători au făcut parte din reprezentativa Austriei. Este vorba de **Wolf, Hirschl, Hoffman, Zejmon** și **Homaier** care sînt, de altfel, și oamenii de bază ai formației.

Meciul va avea loc în sala Dinamo, începînd de la ora 19, și va fi condus de arbitrii **J. Szabo** (Ungaria) și **J. Shundi** (Albania).

Loturile: DINAMO (antrenor **Dan Niculescu**): 4 **Cernea**, 5 **Haneș**, 6 **Chivulescu**, 7 **Bradu**, 8 **Săuca**, 9 **Albu**, 10 **Giurgiu**, 11 **Diaconescu**, 12 **Zisu**, 13 **Vizner**, 14 **Dragomirescu**, 15 **Mazilu**; **UNION FIRESTONE** (antrenor **Norbert Bayer**): 5 **Schaden**, 7 **Wolf**, 8 **Rami**, 9 **Klinger**, 10 **Hirschl**, 11 **Poiger**, 12 **Führwirth**, 13 **Hauzenberger**, 14 **Hoffman**, 15 **Zejmon**, 16 **Haselbacher**, 17 **Homaier**.

SE REIA FINALA ȘAHIȘTILOR

Finala campionatului național de șah continuă astăzi, după o zi de odihnă. Dimineața, de la ora 9, vor continua întreruptele de mare interes Ciocâltea — Ghițescu, Georgescu — Gheorghiu, Mozes — Ghinda și Vaisman — Ghizdavu. După-amiază, de la ora 16, se va juca runda a 15-a din care spicuim partidele: Neamțu — Gheorghiu, Ghinda — Pavlov, Ciocâltea — Bena și Ghizdavu — Kertész.

În clasament: Gheorghiu, Ciocâltea, Ghindă 9½ (1), Ghizdavu 8½ (1), Segal 8 etc.

★

Colegiul central al antrenorilor din cadrul Federației române de șah a fost reorganizat. Președintele acestui important organism tehnic este cunoscutul publicist și teoretician SERGIU SAMARIAN, care a pregătit timp de cinci ani, cu deosebit succes, echipa feminină a României. El va coordona acum întreaga activitate de instruire a șahiștilor noștri fruntași.

Funcția de secretar al Colegiului a fost încredințată lui Liviu Țuca, iar membri sînt: dr. Octav Troianescu, Veniamin Urseanu, Petre Seimeanu, prof. Leonida Sîrbu și ing. Marius Chiricuță.

Pregătiri pentru J.O. 1972

DACĂ OLIMPIADA AR FI MÎINE, PUȚINI ATLEȚI ROMÂNI AR AVEA DESCHIS DRUMUL FINALELOR

Euforiei provocate de cele patru medalii cucerite de atletele noastre la Olimpiada mexicană, i-au urmat imediat cîteva măsuri concrete, realiste, avînd ca obiectiv final Jocurile ediției a XX-a de la München. Între alte măsuri inițiate de Federația de atletism a fost și aceea a stabilirii normelor de acces la loturile olimpice al atleților și atletelor pînă la 20 de ani și peste această vîrstă, baremurile sporind în greutate de la un an la altul. Potrivit realizărilor fiecăruia, porțile lotului olimpic au fost trecute de aproape 100 de atleți, „circulația" efectuîndu-se în ambele sensuri. În acest fel, unii atleți au marcat progrese remarcabile de la un sezon la altul, dar alții s-au autoeliminat!

Pentru anul 1971 există un singur tabel de norme, așa-zise preolimpice, urmînd ca în zilele următoare să fie definitivate cerințele de participare în 1972 la J.O. de la München.

UN BILANȚ BUN ȘI TOTUȘI...

Raportînd realizările acestui an la situația existentă înaintea precedentelor Jocuri de la Ciudad de Mexico, Tokio sau Roma, se poate constata de la bun început că ea a fost în 1970 cu mult mai bună decît în trecut. Pledează în acest sens numărul mai mare de atleți români clasați în primele 10 locuri ale bilanțului mondial, ca și numărul celor care au obținut locuri între primii 25 din lume (majoritatea acestora fiind atleți tineri, de perspectivă).

Această clasare se produce într-o conjunctură extraordinară, într-un an în care atletismul mondial, chiar fără mo-

Romeo VILARA

(Continuare în pag. a 4-a)

VIORICA VISCOPOLEANU

HANDBALIȘTII FRUNTAȘI ATACĂ NOUL SEZON CU FORȚE PROASPETE

Au trecut aproape 8 luni de atunci, din seara zilei de 8 martie, cînd handbaliștii români au cucerit pentru a treia oară, în ultimii 10 ani, titlul de campioni ai lumii. Un lung răgaz, în care eroii neuitatei finale de la Paris s-au risipit, în mod absolut firesc, pe la „casele" lor (a se citi: echipele lor), sub culorile cărora au apărut frecvent cu prilejul numeroaselor competiții interne.

A venit însă toamna și, o dată cu ea, perspectiva unui nou și bogat sezon internațional, în cadrul căruia, **campionii lumii au multe și importante confruntări, pe care le dorim încheiate cu rezultate cît mai bune,** — pe măsura excelentului și pe deplin justificatului lor renume din lumea handbalului mondial.

NOUL LOT AL SENIORILOR

Este de la sine înțeles, deci, că, în zilele care au urmat disputării ultimei etape din primul tur al campionatului național, activitatea antrenorului federal Ni-

Călin ANTONESCU

(Continuare în pag. a 2-a)

Blocnotes

La fiecare mie de admiratori ai boxului, se află cîte un adversar al pugilatului. Detractorilor boxului am vrea să le amintim două aprecieri scriitoricești. În eseul „Elogiul boxului", Maurice Maeterlinck, delicatul poet al „Păsării albastre", socotea pumnul **„arma umană prin excelență, singura adaptată organic sensibilității, rezistenței, structurii ofensive și defensive a corpului nostru".** Pe de altă parte, într-un interviu acordat revistei pariziene „Ring", **Henry de Montherlant** considera boxul o artă limpede **„în care inteligența inspiratoare și ordonatoare se ivește la fiecare gest".**

Nu-i de ajuns?

(vib)

FINALELE CAMPIONATELOR NAȚIONALE DE BOX

ASTĂ SEARĂ, DE LA ORA 19, ÎN SALA FLOREASCA

Colțul roșu	*Colțul albastru*
CATEGORIA SEMIMUSCA (48 KG)	
PETRE GANEA 24 ani, căsătorit, lăcătuș, camp. național 1968, Progresul Brăila, antrenor P. Baltă.	**AUREL MIHAI** 23 ani, celibatar, zugrav, camp. național 1967 și 1969, Farul Constanța, antr. N. Buză.
Favorit: A. Mihai 5—0	
CATEGORIA MUSCA (51 KG)	
VASILE RĂDULESCU 24 ani, celibatar, ajustor, Metalul Plopeni, antrenor I. Mihăilescu	**CONSTANTIN GRUIESCU** 21 ani, căsătorit, funcționar, camp. național 1967, Steaua, antr. I. Chiriac și M. Spacov.
Favorit: C. Gruiescu 4—1	
CATEGORIA COCOȘ (54 KG)	
AUREL DUMITRESCU 21 ani, căsătorit, funcționar camp. național 1969, camp. european 1969, Steaua, antrenori I. Chiriac și M. Spacov	**GABRIEL POMETCU** 23 ani, celibatar, matrițer, Voința Buc., antrenor Tedi Niculescu
Favorit: G. Pometcu 4—1	
CATEGORIA PANA (57 KG)	
NICOLAE GÎJU 27 ani, căsătorit, funcționar, camp. național 1965, '66, '67 și '68, camp. european 1967, Steaua, antrenori I. Chiriac și M. Spacov	**PAVEL NEDELCEA** 23 ani, căsătorit, forjor, C.S.M. Reșița, antrenor Aurel Gherghina
Favorit: P. Nedelcea 4—1	
CATEGORIA SEMIUȘOARA (60 KG)	
OVIDIU GOREA 24 ani, celibatar, mecanic, Voința Reghin, antrenor I. Asztalos	**AUREL ILIESCU** 27 ani, căsătorit, matrițer, Farul Constanța, antrenor N. Buză
Favorit: A. Iliescu 5—0	
CATEGORIA UȘOARA (63,500 KG)	
CALISTRAT CUȚOV 22 ani, celibatar, funcționar, camp. național 1968, 1969, camp. european 1969, Dinamo Buc., antrenor C. Dumitrescu.	**PAUL DOBRESCU** 21 ani, celibatar, funcționar, Dinamo Buc., antrenor Titi Dumitrescu
Favorit: C. Cuțov 4—1	
CATEGORIA SEMIMIJLOCIE (67 KG)	
VICTOR SILBERMAN 23 ani, celibatar, funcționar, camp. național 1968, 1969, Steaua, antr. I. Chiriac și M. Spacov.	**GHEORGHE ENE** 22 ani, căsătorit, funcționar, camp. național 1968, Dinamo Buc., antrenor Titi Dumitrescu
Favorit: V. Silberman 4—1	
CATEGORIA MIJLOCIE MICA (71 KG)	
ION COVACI 25 ani, căsătorit, funcționar, camp. național 1966, '67, '68, Dinamo Buc., antrenor Titi Dumitrescu	**GHEORGHE CĂLIN** 22 ani, căsătorit, student, Nicolina Iași, antrenor I. Matyas
Favorit: Gh. Călin 4—1	
CATEGORIA MIJLOCIE (75 KG)	
HORST STUMP 25 ani, căsătorit, ajustor, Metalul Buc., antrenor Ion Stoianovici	**ALEC NĂSTAC** 22 ani, căsătorit, funcționar, camp. național 1969, Steaua, antr. I. Chiriac și M. Spacov.
Favorit: A. Năstac 5—0	
CATEGORIA SEMIGREA (81 KG)	
MARIN CONSTANTINESCU 27 ani, căsătorit, funcționar, Dinamo Buc., antrenor Titi Dumitrescu	**PETRE CÎMPEANU** 31 ani, căsătorit, mecanic, Metalul Buc., antrenor I. Stoianovici
Favorit: M. Constantinescu 4—1	
CATEGORIA GREA (+81 KG)	
ION ALEXE 24 ani, căsătorit, funcționar, camp. național 1967, '68, '69, camp. european 1969, Dinamo Buc., antrenor C. Dumitrescu.	**ALEXANDRU PROHOR** 24 ani, celibatar, muncitor, C.S.M. Sibiu, antrenor N. Negrea
Favorit: I. Alexe 5—0	

CALCULUL ȘANSELOR

Maratonul pugilistic se apropie de potou. Astă-seară, 11 centuri tricolore vor încinge brîurile celor mai buni în fiecare categorie de greutate. Doar 5 campioni de anul trecut își apără titlurile, ei înșiși nesiguri de victorie, ceea ce sporește interesul față de atractiva gală de astă-seară (începutul la ora 19) din sala Floreasca. Trei finale repetă aidoma programul de anul trecut: Dumitrescu — Pometcu, Năstac — Stump și Cuțov — Dobrescu (aceasta, însă, la altă categorie, superioară).

Meciurile de cea mai bună calitate și neîndoios spectaculoase, sînt așteptate la categoriile mici, tradițional valoroase în boxul românesc. Bătăiosul și vigurosul constănțean Aurel Mihai are toate șansele să-și păstreze titlul, dar va trebui să cheltuiască o mare cantitate de energie pentru a-l depăși pe brăileanul Petre Ganea, care s-a dovedit în mare vervă la această ediție. „Rezerva" lui Ciucă, Constantin Gruiescu, va intra probabil în posesia centurii, pentru că are de partea sa avanta-

(Continuare în pag. a 2-a)

RELAXARE

Parcă nici n-ar fi trecut prin focul grelelor încercări ale campionatelor. Sînt bine dispuși, puși pe șotii, vioi, ca și cum abia acum vor începe lupta pentru centurile puse în joc. În holul hotelului „23 August", în parcul mîngîiat de razele soarelui, brăilenii, constănțenii, ieșenii, care sînt calificați în finalele din seara aceasta, comentează semifinalele trecute, cîntăresc șansele viitoare.

Pe reșițeanul Pavel Nedelcea l-am găsit în cameră. Citea „Sportul". „Anul acesta nu mai scap titlul — a ținut el să precizeze, de cum ne-a văzut. Mă aflu într-o formă foarte bună. Gîju mă poate învinge numai tactic, dacă va reuși să evite contactul cu mine. Meciul cu el, oricum, nu poate fi mai greu decît cel cu Amăzăroaie. Mă simt excelent fizic și voi duce titlul la Reșița. Abia aștept să ajung acasă, în mijlocul familiei".

Iată-l pe Horst Stump, simpaticul blond de la Metalul. Mai rezervat în declarații, el... a eschivat invitația noastră de a-și comenta șansa în partida decisivă cu stelistul Alec Năstac. „M-am întîlnit de trei ori cu Năstac, ne spune el, și am fost declarat învins. Nu întotdeauna însă pe drept. E adevărat, fostul meu coleg de la Steaua este mai puternic decît mine, are explozie. Dar eu sînt mai mobil și-l voi ține la distanță." (R. C.)

În clișeu, Pavel Nedelcea și Horst Stump surprinși de reporterul nostru fotograf Vasile Bageac, într-un moment de relaxare, în parcul „23 August"

REZULTATELE DE IERI:

U.T.A. — STEAUA ROȘIE BELGRAD 1—3 (0—0)

STEAUA — P.S.V. EINDHOVEN 0-3 (0-1)

DINAMO — F.C. LIVERPOOL 1-1 (1-0)

Citiți în pag. a 3-a amănunte asupra desfășurării întîlnirilor de la Arad și București

Echipele românești eliminate din cupele europene

NICI O REVANȘĂ — DIMPOTRIVĂ DOUĂ EȘECURI ȘI O EGALITATE

Acum două săptămîni, cei ce iubesc fotbalul nu așteptau de la U.T.A., Steaua și Dinamo București să cîștige neapărat trei jocuri în deplasare, cu echipe puternice ca Steaua Roșie Belgrad, P.S.V. Eindhoven sau F.C. Liverpool, dar nici nu-și închipuiau că reprezentantele noastre se vor întoarce cu 10 goluri în desagă. Totuși amărăciunea acestui sac de goluri se mai diluase în speranța că în meciurile-retur de ieri, echipele românești se vor revanșa, obținînd, dacă nu calificarea, măcar trei victorii, să ne mai treacă de necaz. Așa se explică faptul că, deși cele trei meciuri au fost televizate, pe stadionul „23 August" au venit circa 50 000 de spectatori, dornici să vadă marile echipe care ne vizitau, dar și o revanșă, măcar una, din partea echipelor noastre. Nici de această dată, nimeni nu și-a imaginat că măcar una din echipele noastre nu va reuși să-și ia revanșa.

Bilanțul a fost din nou decepționant. Două înfrîngeri și un rezultat de egalitate, șapte goluri primite și numai două înscrise. BILANȚ GENERAL: 6 0 1 5 2—17

Prin urmare reprezentarea cluburilor noastre pe plan internațional este deosebit de deficitară și de neconcordantă cu ultimele realizări ale echipei naționale. Singura echipă care, cît de cît a arătat că poate figura pe firmamentul continental este Dinamo.

Ceea ce s-a realizat din participarea la competițiile europene rămîne doar performanța echipei U.T.A. de a elimina Feijenoord, în două meciuri de mare rezistență și inspirație, și chiagul dinamovist din care ar putea să rezulte în viitor ceva mai bun. În schimb, evoluția echipei Steaua a fost deprimantă, greu de suportat, ca și a U.T.A., formație complet descumpănită după efortul făcut cu Feijenoord.

În acest context al eliminării severe, deosebit de îngrijorătoare este comportarea marii majorități a jucătorilor noștri fruntași, sub posibilitățile lor reale, cunoscute, situație care evidențiază mari carențe de pregătire. Chiar dacă sîntem nevoiți să recunoaștem diferența evidentă de clasă dintre fotbaliștii acestor mari echipe și fotbaliștii noștri, rănile slabei pregătiri rămîn deschise. Pentru că în ceea ce privește valoarea, aceasta este o chestiune mai veche, mai greu rezolvabilă și de durată. Esențial este să se insiste mult mai temeinic în pregătire și să se concentreze toate forțele celor care compun și răspund de echipa națională pentru meciul de săptămîna viitoare de la Cardiff, Țara Galilor — România.

Sportului județean — un sprijin onorant

Răspuns firesc la o necesitate de importanță vitală, unanim recunoscută: în ultima vreme se acordă o atenție deosebită — și, implicit, un ajutor complex — **sportului județean a cărui continuă dezvoltare este considerată, justificat,** UN OBIECTIV FUNDAMENTAL AL MIȘCĂRII DE EDUCAȚIE FIZICĂ ȘI SPORT. Am dori, de altfel, să subliniem că orientarea insistentă în direcția majorării dimensiunilor în care se înscrie astăzi sportul județean ni se pare MIJLOCUL DE EFICIENȚĂ MAXIMĂ în îndeplinirea răspunderilor sporite, atribuite CNEFS, organizațiilor obștești și organelor de stat, prin **Legea cu privire la dezvoltarea activității de educație fizică și sport.**

Realitățile sportive existente în diferite județe fac, însă, necesară recunoașterea multor dificultăți, a unor greutăți care se cer lucid evaluate pentru a se putea trece la depășirea lor. Într-adevăr, pînă nu demult, trecut în planul secundar al preocupărilor, uneori ignorat chiar, sportul județean a înregistrat progrese insuficiente, **prea mult diferențiate prin rezultatele obținute atît în cuprinderea cetățenilor, a întregului tineret, în practicarea exercițiilor fizice și sportului, cît și în îmbunătățirea performanțelor de valoare.** Sînt, de aceea, necesare eforturi susținute pentru valorificarea mai intensă a condițiilor existente, pentru crearea altora care să permită RELANSAREA SPORTULUI JUDEȚEAN.

Acțiunea de care vorbim, cu sigure urmări pozitive în dezvoltarea generală a mișcării noastre sportive, primește de cîtva timp UN PREȚIOS SPRIJIN MULTILATERAL, **prin analizele temeinice, însoțite de măsuri ferme, substanțiale,** organizate de către diferite **comitete județene de partid.** Iată, dar, că în contextul unor multiple răspunderi și preocupări, ACTIVITĂȚII SPORTIVE I SE ACORDĂ TOATĂ GRIJA și această atenție trebuie să constituie un prilej de mîndrie și de recunoștință pentru toți cei ce activează în domeniul sportului. Acum cîteva luni am consemnat asemenea dezbateri de mare însemnătate în cadrul Comitetului județean al P.C.R. din Galați. Sportul județean a constituit apoi — sub toate aspectele sale — subiectul unei analize în cadrul Secretariatului Comitetului județean al P.C.R. din Teleorman. În urmă cu numai cîteva zile, Comitetele județene P.C.R. din Botoșani și Gorj au făcut, de asemenea, ample analize ale activității sportive, iar în județele Caraș-Severin și Bacău se află în pregătire, la același nivel, dezbateri ale felului în care sînt îndeplinite prevederile Hotărîrii Comitetului Executiv al P.C.R. privind dezvoltarea activității sportive. Este extrem de important faptul că în acest cadru este discutată CONTRIBUȚIA PE PLAN LOCAL A TUTUROR ORGANIZAȚIILOR OBȘTEȘTI ȘI A ORGANELOR DE STAT CU ATRIBUȚII ÎN DOMENIUL MIȘCĂRII SPORTIVE, că sînt trase concluzii reale, obiective, și elaborate măsuri a căror consistență îndreptățește așteptarea unor realizări remarcabile. Rămîne, CA O MISIUNE ONORANTĂ pentru toate organele sportive locale sarcina de răspundere de a folosi la maximum acest sprijin prețios și multilateral, acționînd, alături de ceilalți factori, cu multă vigoare și fermitate în direcția dezvoltării activității sportive în toate județele țării.

Dan GÂRLEȘTEANU

891

O ANOMALIE CARE DUREAZĂ DE 10 ANI!

SALĂ DE SPORT SAU DEPOZIT DE ALIMENTE?

În atenția Inspectoratului școlar al municipiului București

Am relatat zilele trecute despre schimbarea destinației sălii de sport din strada Braziliei nr. 13, devenită, în prezent, magazie a I.L.F.-ului. Iată-ne în situația de a dezvălui încă o anomalie de același fel, dar de proporții sporite. Să lăsăm însă faptele să vorbească...

Cu aproape 10 ani în urmă în Capitală a fost dată în folosință clădirea Școlii generale nr. 28. În planul de construcție al acestei școli figura și o sală de sport. O sală spațioasă, de 30x12 m, care ar fi corespuns integral nevoilor noii școli în ceea ce privește orele de educație fizică și de activități educative. Cei aproape 1 000 de elevi de la „28" se bucurau, firește, de frumoasele perspective ce li se ofereau pe plan sportiv, ca beneficiari ai unei asemenea săli.

Dar, decepție! Abia inaugurată, sala de sport a Școlii generale nr. 28 n-a apucat să găzduiască elevi. Printr-o stranie metamorfoză (nimeni nu poate preciza cu exactitate cine a declanșat-o), **noua sală a fost transformată în depozit de alimente!** Beneficiară — I.C.R.A.

Este ușor de imaginat stupoarea produsă în rîndul elevilor și al profesorilor școlii, de o asemenea măsură; **în aceeași curte cu școala, o unitate comercială care, evident, nu are nici o contingență cu instituția de învățămînt.** Ceva mai mult: **schimbarea destinației sălii de sport a adus și unele neajunsuri școlii — în afară de anomalia în sine — datorită lipsei de preocupare pentru curățenie a noilor beneficiari.** Nu o dată conducerea școlii a atras atenția direcțiunii I.C.R.A. asupra acestui fapt, pentru a fi luate măsuri corespunzătoare. Nici un ecou. **Gîndaci și șobolani se plimbă nestingheriți prin curtea școlii, sub privirile protectoare ale celor care „gospodăresc" depozitul.**

Evident, era un motiv în plus pentru ca direcțiunea școlii să întreprindă diligențele cuvenite în vederea curmării unei asemenea anomalii. Pe căi amiabile s-a încercat lămurirea și convingerea conducerii I.C.R.A. să-și caute alt sediu pentru depozit. Dar **directorul acestei întreprinderi, Vasile Ionescu, în răspunsul său, precizează că nu are nimic împotrivă ca școala să intre în posesia unui local care, de fapt, îi aparține, dar cu condiția să i se dea, în compensație, un altul,** indiferent unde. Într-un fel, răspunsul nu este lipsit de logică.

În această situație, **direcțiunea școlii s-a adresat și Inspectoratului școlar al municipiului București,** arătînd cum stau lucrurile. S-a adresat nu o dată, verbal și în scris. Pare de necrezut, **dar forul tutelar al școlii n-a reușit să dea un răspuns și nici măcar să ofere o speranță celor de la „28",** că depozitul de alimente va redeveni, cîndva, sală de sport! O tăcere foarte greu de explicat.

Și astfel **statu quo-ul se menține,** spre crunta dezamăgire a elevilor în primul rînd, nevoiți să-și desfășoare orele de educație fizică în două, așa-zise, săli de sport (de fapt, două săli de clasă transformate ad-hoc, prin înțelegerea prof. Nicolae Moçanu, directorul școlii) și, paralel, afară, în aer liber. Este foarte adevărat că cea mai mare parte din curtea școlii a fost asfaltată și plantată cu panouri de baschet, stîlpi pentru volei și porți de handbal, dar se apropie cu pași repezi sezonul rece și cine știe cum va fi vremea peste o săptămînă, două. Și atunci?

Iată cum stau lucrurile. O stare de fapt care durează de aproape 10 ani. **Cîți ani se va mai prelungi oare această stranie anomalie?** Răspunsul îl așteptăm **în primul rînd** de la Inspectoratul școlar al municipiului București. Nădăjduim că pentru redactarea lui nu este nevoie de alți 10 ani...

Tiberiu STAMA

— SCHI —

„LABORATORUL" DE PE PARÎNG

INTERVIU CU CONF. UNIV. VIRGIL TEODORESCU

În vara anului 1957, urcînd spre vechea cabană Parîng, am întîlnit un tractor cu șenile care se lupta din greu cu aspra pantă a muntelui pentru a duce sus, la 1720 m, panourile pentru ceea ce urma să devină baza de schi a I.E.F.S. Cîteva zeci de studenți, în frunte cu conf. Virgil Teodorescu, porniseră cu mult entuziasm și cu mijloace puține să realizeze un lăcaș al lor, înfruntînd greutăți și... zîmbete de neîncredere. Zăpada iernii 1959—1960 a acoperit pe coastele Parîngului o nouă pîrtie, defrișată la obîrșia văii Maleia și o primă construcție — încă fără uși și geamuri — care își aștepta suratele.

— Ce s-a întîmplat în anii care au urmat?

Întrebarea aceasta am pus-o conf. Virgil Teodorescu, șeful catedrei de sporturi de iarnă și turism a I.E.F.S., reîntors de curînd de la Parîng.

— În vara anului 1960, prin munca patriotică a studenților, cu ajutorul unor întreprinderi din Valea Jiului, am reluat munca și în sezonul 1960—1961, cursul de specializare în schi și cursul de bază al studenților s-a desfășurat la Parîng. De atunci în fiecare an am revenit, iarna și vara, în ultimii ani numărul celor care au învățat schiul aici fiind, în fiecare sezon, de peste o mie, iar vara, peste 500 au practicat turismul.

— Bineînțeles că baza I.E.F.S. nu a rămas aceeași în acest deceniu?

— Nu! În fiecare an studenții — prin munca lor — au lărgit-o și îmbunătățit-o pentru a se crea, pe de o parte, condiții de cazare mai bune, pe de altă parte posibilități de lucru și de învățare. Astfel, **s-a asigurat lumina electrică și apa, s-a instalat un funicular industrial între Podul Rusu și baza pentru aprovizionare și transportul materialelor, s-a sporit spațiul de cazare, s-a modificat și modernizat schiliftul existent, s-a amenajat o pîrtie din Vîrful Parîngului Mic (2075 m) pînă în șaua Slima (1600 m), s-au lărgit și corectat pîrtiile vechi.**

— Putem spune, deci, că acest deceniu a adus Parîngului o adevărată bază de schi și turism, introducînd masivul în circuitul sportiv, putem spune că entuziasmul și priceperea pot face minuni. Cum ați sărbătorit evenimentul?

— Exact la 10 ani de la primii pași în Parîng, am primit un fond de investiții pentru **construirea unei BAZE DIDACTICE pentru schi și turism, și, bineînțeles, am pornit din nou la lucru.**

— Care-i stadiul actual al lucrărilor?

— Construcția bazei pentru cazare, care va putea adăposti 250 de studenți în condițiile de confort ale unui hotel turistic, este avansată, fiind ridicate două din cele trei nivele prevăzute și terminată baza instalației de încălzire centrală. În anul viitor, ea va intra în funcțiune, rămînînd pentru o etapă ulterioară (1972) amenajarea sălii de mese.

— În privința bazei de schi, puteți să ne trasați stadiul pregătirilor în pragul noului sezon?

— La 15 decembrie, cînd vom intra în activitatea specifică, **studenții vor putea folosi pe lîngă primul schilift, un al doilea — de concepție modernă — realizat anul trecut și un babyschilift.** Acestor trei mijloace mecanice de urcat panta, **li se va adăuga, în primul trimestru 1971, încă un baby-schilift și așteptăm vara viitoare pentru a monta un al treilea schilift mare.** El va urca schiorii de la bază (1720 m) pînă sub Parîngul Mic (1900 m). Pîrtiile, deocamdată satisfăcătoare, au fost curățate, așa că așteptăm zăpada.

— Cine va beneficia de baza I.E.F.S. din Parîng în acest sezon și în viitor?

— Desigur, în primul rînd studenții institutului care își desfășoară aici activitatea de schi și turism de 10 ani; apoi elevii Școlii sportive din Petroșani, tutelați într-un fel de institutul nostru și care în vacanțele de iarnă și primăvară sînt oaspeții noștri. **În viitor, cînd noua bază va fi gata, vor putea să-și desfășoare aici activitatea de schi și turism și studenții facultății de educație fizică a Institutului pedagogic din București.**

Aici s-a încheiat dialogul nostru cu conf. Virgil Teodorescu, sufletul acestei realizări, care constituie un mare cîștig nu numai pentru studenții I.E.F.S., ci, în general, pentru sporturile de iarnă.

Așteptînd zăpada, pentru a vizita acest „laborator" al schiului în plină activitate, nu ne putem opri să nu subliniem încă odată „minunile" pe care le poate face priceperea împletită cu entuziasmul.

Gh. EPURAN

CONTROLUL SCHIORILOR ALPINI

Săptămîna trecută, schiorii alpini ai cluburilor și asociațiilor sportive din Brașov s-au întîlnit într-o întrecere pe uscat, „deranjată", însă, de un neașteptat strat de... zăpadă. **Ei au trecut cu această ocazie examenul celui de al doilea control, menit să înregistreze creșterea realizată în pregătirea fizică generală și specifică.** Au participat schiorii de la **A.S. Armata, Dinamo, Viitorul, Politehnica din Brașov și Școala sportivă Predeal, absentînd** — mai mult sau mai puțin motivat — **membrii secției alpine a clubului Steagul roșu și elevii Școlii sportive Brașov.**

Antrenorul federal prof. I. Berindei, prezent la acest control, ne-a relatat că, **în linii generale, schiorii au arătat o îmbunătățire a forței specifice și a vitezei de execuție în regim de forță. Ei au dovedit, însă, o rezistență mai puțin bună ca la primul control!**

Fără îndoială există o explicație a acestui fapt: **schiorii au lucrat în ultima perioadă mai mult în sală și pe stadioane, și nu în teren variat, prin păduri, așa cum se recomandă. Desigur, pînă la prima zăpadă, bună de schi, ei au posibilitate să lichideze această rămînere în urmă.**

Dintre participanți, s-au remarcat în mod deosebit: **Dorin Munteanu (A.S.A.), Gh. Vulpe (Dinamo), Ion Bobiț (Dinamo), C. Văideanu (A.S.A.), și Dan Cristea (Dinamo).**

CRISTIANII

● *BOCANCI PNEUMATICI, aceasta este ultima noutate în materie de echipament pentru schiorii probelor alpine. Recent ei au fost experimentați în Franța cu rezultate satisfăcătoare, asigurînd căldura necesară și fiind de o comoditate socotită excepțională. Noul bocanc se compune din două elemente: o față exterioară din material plastic și un „șoșon" interior, un fel de gheată din piele suplă, asemănătoare cu cea folosită de boxeri. „Șoșonul" se încalță peste ciorapul de lînă și apoi este introdus în bocancul propriu-zis, rigid, nedeformabil și de neuzat. Pe o valvă instalată în spate (în dreptul tendonului lui Ahile) se introduce apoi — sub presiune — spumă de poliuretan (material plastic) care se infiltrează în jurul piciorului asigurînd prinderea lui ideală. Un astfel de bocanc, odată ajustat, menține strîns piciorul fără să producă — nici chiar în primele ore — vreo suferință schiorului. Modelele — puse în comerț de două fabrici din Franța — sînt deocamdată destul de scumpe, dar se speră ca prețul lor actual (480 fr) să scadă pe măsură ce se va trece la fabricarea în serie.*

● *BOCANCII DE PLASTIC (formați dintr-o față care se deschide pe axa longitudinală pentru a permite introducerea piciorului încălțat cu o gheată suplă de piele), cei mai mult folosiți astăzi în competiții, sînt experimentați și la noi. O cooperativă a reușit să toarne fața din fibre de sticlă și lucrează în continuare la rezolvarea altor probleme de amănunt.*

● *MULT MAI AVANSAT este stadiul în care se găsesc căștile de protecție necesare schiorilor alpini, boberilor, motocicliștilor și automobiliștilor. O cooperativă din Galați a realizat din fibre de sticlă un prototip reușit și F.R.S.B. a comandat, prin I.D.M.S., 1000 de bucăți.*

FINALELE CAMPIONATELOR NAȚIONALE

CALCULUL ȘANSELOR

(Urmare din pag. 1)

jul vitezei în execuție, față de ambițiosul prahovean Vasile Rădulescu, căruia condiția fizică nu-i permite să mențină un ritm acceptabil timp de trei reprize. Recomandat de seria victoriilor prin k.o. și, mai ales, de succesul de la Berlin în fața polonezului Golonska, bucureșteanul Gabriel Pometcu candidează cu șanse serioase la un titlu pe care îl apără nici mai mult, nici mai puțin decît campionul Europei, Aurel Dumitrescu. Acesta trebuie să dea o ripostă prea bună (revanșîndu-se și față de public) dacă vrea să contracareze punchul și operativitatea în ring ale lui Pometcu. Activ în lupta de la semidistanță, cu pumnul redutabil, Pavel Nedelcea joacă o carte mare în compania lui Giju, care dorește cu ardoare să se instaleze în vîrful categoriei pană, dar va trebui să evite lateralele și, mai ales, loviturile la plex ale elevului lui A. Gherghina. Longilin, cu alonja respectabilă, constănțeanul Aurel Iliescu are prea multă experiență pentru a putea pierde centura în favoarea lui Octavian Gorea. Sarcina sufletească a lui Calistrat Cuțov este mai grea decît cea fizică: parcă pus să elimine pe rînd pe colegii săi de sală, după Păpălău, și Antoniu Vasile, lipoveanul va avea de înfruntat pe oponentul său de anul trecut la categoria inferioară, Paul Dobrescu. Calitățile fizice și orientarea tactică ar trebui normal să-i avantajeze pe campionul european. Gheorghe Ene nu este încă suficient de copt pentru a-l deposeda de titlu pe Victor Silberman, deși campionul nu este în cea mai bună formă și vădește lacune la capitolul condiției fizice. Ion Covaci ar putea reintra în posesia centurii pierdute anul trecut dacă va ști să-și stăpînească nervii în fața ieșeanului Gheorghe Călin, pe cît de puternic și ambițios, tot pe atîta de viclean — Al. Năstac, care poate fi considerat cel mai bun mijlociu la ora actuală, ar trebui să se impună mai ușor decît anul trecut în fața metalurgistului Horst Stump, care nu ne-a convins în evoluțiile precedente. Boxer conștiincios și metodic, mai stilist decît potrivnicul său, Petre Cîmpeanu ar putea prelua succesiunea lui Monea, dacă nu cumva un puncher redutabil ca Marin Constantinescu va nimeri lovitura decisivă. În sfîrșit, la categoria maximă, oricît de slab ar evolua (ceea ce nu ne-ar mira după ultimele și decepționantele sale prezențe), campionul european Ion Alexe nu poate pierde în fața surprinzătorului rugbyst sibian Alexandru Prohor, care se va mulțumi cu performanța excelentă de a fi accedat în finală.

— BOX —

Între două reprize cu... LUCIAN POPESCU

O întîlnire în tribune cu Lucian Popescu, *antrenorul cu părul alb, regele neîncoronat al directului de stînga, micuțul brunet care ne-a adus trei centuri continentale în bătălii memorabile, susținute „acolo sus, pe schela ringului" contra lui* Kid Oliva, Carlos Flix *sau* Phil Dolhem, *este nimerită acum, înaintea gongului finalelor. Întotdeauna, discuțiile cu antrenorul emerit Lucian Popescu sînt deosebit de instructive, deoarece interlocutorul nostru răspunde cu o sinceritate cuceritoare întrebărilor, atacînd problemele boxului cu spirit critic ascuțit.*

— Ce părere aveți despre actuala formulă de desfășurare a finalelor?

— N-o găsesc cea mai fericită. La ora aceasta există un mare decalaj valoric între practicanții boxului din provincie și cei din Capitală, care au indiscutabil condiții mai bune de pregătire. Cu ani în urmă, provincia era un izvor nesecat de tinere cadre de nădejde. În orașele din provincie antrenorii nu mai beneficiază de condiții, nu se mai fac gale cu regularitate, astfel că tinerii nu mai trec pragul sălilor de box. Cred că federația are datoria ca în viitor să se preocupe mai mult de secțiile din țară. După părerea mea, la finale trebuiau să participe cîte 8 boxeri la fiecare categorie.

— Dar ce ne puteți declara despre nivelul tehnic al întîlnirilor disputate pînă acum?

— Preliminariile încadrate în această formulă n-au oferit dispute purtate la un nivel tehnic corespunzător posibilităților și mai ales performanțelor realizate de boxerii noștri pe plan internațional. De la bun început mi-am dat seama că mulți boxeri, calificați din fazele precedente, n-au o rezistență adecvată decît pentru o repriză. Această deficiență regretabilă se datorește unei serioase lipse de activitate competițională.

— Totuși ne puteți spune ce tineri v-au impresionat?

— Permiteți-mi întîi să arăt că doi antrenori din provincie, Cerchez (Dinamo Brașov) și fostul internațional I. Mihalik (ASA Cluj) au prezentat cîteva elemente tinere bine pregătite. Printre alții am remarcat combativitatea lui Șt. Receanu, I. Petrea, M. Popescu, Al. But și a bucureștenilor Șt. Băiatu și T. Chirilă. Dacă aceștia vor fi crescuți, în continuare, cu mare atenție, ei pot deveni elemente de prima mînă.

— Care dintre boxerii experimentați v-au plăcut cel mai mult?

— Mijlociul Al. Năstac boxează de o manieră spectaculoasă și eficace. C. Cuțov și V. Silberman au arătat o vervă deosebită, însă nu pun accentul pe apărare. După teoria mea, în box mai întîi trebuie să știi să te aperi și apoi să ataci. A. Iliescu este într-o formă superioară celei de anul trecut. Consider că se face o mare greșeală cu campionul european al cocoșilor, A. Dumitrescu, care este menținut la această categorie. El slăbește mult și nu are forță. Trebuie să treacă la categoria pană.

Paul OCHIALBI

SPORTUL SECOLULUI NOSTRU

Astăzi, joi 5 noiembrie, ora 18, în cadrul Universității populare Brașov, se deschide cursul „Sportul secolului nostru".

Inițiala prelegere o va ține prof. Ioan Mureșanu de la Clubul Steaua din București, care va vorbi despre „Spiritul olimpic", comentînd o sută de diapozitive de la J.O. din Mexic.

Vor rula, de asemenea: un film olimpic francez, filmul românesc „Sportivii noștri la Mexico" și un prolog olimpic color „München '72".

— HANDBAL —

(Urmare din pag. 1)

colae Nedef a căpătat alt ritm, deoarece jucătorii evidențiați în această competiție internă s-au reîntîlnit în biroul său, de această dată pregătiți să îmbrace tricoul selecționatei țării. Grupul celor care vor reînnoda firul competițiilor internaționale, este compus din 17 jucători, ce vor activa sub îndrumarea antrenorilor **Nicolae Nedef** și **Oprea Vlase** și medicului **Gh. Mănescu.** Dar, iată-i pe cei 17 „aleși": **Penu, Orban** (portari), **Guneș, Licu, Popescu, Samungi, Bota, Marinescu, Moldovan, Gațu, Chicidt, Birtolom, Coasă, Roșescu, Goran, Gruia** și **Dan Marin.** După cum se vede, din lot lipsesc **Oțelea,** care a abandonat activitatea competițională devenind antrenor, și **Nica** aflat și el în preajma unei ocazii similare. În schimb, **au fost titularizați cîțiva jucători** socotiți, în timpul campaniei de pregătire a **C.M.,** rezerve: **Orban, Bota, Birtolom, Coasă.** Lor li s-a adăugat **Dan Marin,** promovat din lotul de tineret. Ar mai trebui să spunem că în lot a intrat și revelația acestui sezon: **Dan Roșescu** (Voința București), un handbalist care a evoluat mulți ani în echipa de tineret și la care antrenorii renunțaseră la un moment dat. El a realizat, însă, în această toamnă, un spectaculos „come back", impunîndu-se net și obținînd meritat „grațiile" antrenorilor.

În legătură cu acest caz, dar cu de loc transparente aluzii și la fostele „rezerve" ale lotului, antrenorul federal N. Nedef ne preciza că investitura lor cu rolul de titulari nu are un caracter definitiv. De altfel, **numeroasele întîlniri din lunile noiembrie și decembrie, ca și cele de anul viitor, au ca principal scop tocmai verificarea potențialului tehnic, tactic și fizic al handbaliștilor selecționați, în așa fel încît în primăvara anului 1971 să se poată face un bilanț concludent, în deplină concordanță cu posibilitățile reale ale jucătorilor fruntași.** Numai așa, pregătirea pentru participarea la turneul din cadrul J. O. de la München va putea să decurgă normal și cu rezultate mai mult decît satisfăcătoare. Semnificativ în acest sens ni se pare și faptul că încă de pe parcursul acestui sezon, antrenorii întrevăd apariția în lotul de seniori a u... componenți ai echipei de tineret, cu intenția de a se verifica, în condiții cît mai complexe, diferite formule de organizare a sistemului defensiv sau unele combinații ofensive.

LOTUL DE TINERET

Și pentru că tot a venit vorba de **lotul de tineret, care pînă la sfîrșitul lunii noiembrie va avea un calendar competițional aproape paralel cu cel al echipei de seniori,** să precizăm că el este compus din 20 de jucători: **Munteanu, Banciu** (portari), **Voinea, Tudose, Odaie, Roșu, Chircu, T. Gabriel, Capră, Comănescu, Cosma, Popovici, Ignătescu, Bodin, Stockl, Cîrlan, Stef, Messmer, Schobel, Constantinescu.** Cei doi antrenori **(Eugen Trofin** și **Mihai Pintea** — primul fiind numit la acest lot pentru că el va constitui „scheletul" echipei ce va lua parte la campionatul mondial studențesc de anul viitor din Cehoslovacia) vor lucra într-o strînsă colaborare cu cei de la lotul de seniori.

ÎNCEPEREA PREGĂTIRILOR

Ambele selecționate și-au început antrenamentele în comun, — întreaga acțiune fiind precedată de un serios control medical. Rezultatele acestui examen reprezintă într-un fel primele vești bune referitoare la handbaliștii noștri fruntași, deoarece toți cei selecționați au trecut cu brio severele investigații ale specialiștilor de la Centrul „23 August". Desigur, însă, că cele mai pretențioase teste abia încep.

Reapariția echipei reprezentative pe arena internațională va avea loc la Cluj, pe podiumul cunoscutei săli din acest oraș, unde se vor desfășura, între 17 și 22 noiembrie jocurile celei de a XI-a ediții a „TROFEULUI CARPAȚI", competiție ce se bucură de o selectă participare: **R. D. Germană, Iugoslavia, Ungaria, Uniunea Sovietică, alături de cele două reprezentative ale țării noastre.**

Este — s-o recunoaștem — un examen greu, poate chiar prea greu pentru un debut, dar care va fi cu atît mai folositor, contribuind la **refacerea unității morale a lotului, întrucîtva alterată de o atît de lungă despărțire. Să sperăm, așadar, că revederea va fi plăcută...**

— VOLEI —

PROPUNERI PENTRU VIITORII ANI COMPETIȚIONALI

Pentru asigurarea unei pregătiri deosebite, strict necesară obținerii calificării la J. O. — menită a îmbina cît mai bine interesele echipei naționale cu cele ale cluburilor și jucătorilor, precum și pentru prevederea unei perioade de tratament și odihnă a acestora, în special a voleibaliștilor tineri — **în momentul de față se LUCREAZĂ LA ÎNTOCMIREA UNUI STUDIU ATENT, CE PREVEDE ÎMBUNĂTĂȚIREA SISTEMULUI COMPETIȚIONAL.**

Reținem cîteva din propunerile pentru anul 1971—1972:

— divizia națională A masculin să se dispute sistem turneu cu participarea celor 12 echipe, turul înaintea turneului preolimpic, iar returul după acesta, fără turneu final;

— divizia B să se dispute în 4 serii a 6 echipe, repartizate geografic, cu 2 tururi în aer liber și 2 în sală.

Pentru anul competițional 1972—1973 s-a făcut următoarea propunere:

— divizia națională A, masculin și feminin, să se dispute cu participarea a 8 echipe în 3 tururi (2 tururi în forma actuală, iar unul sub formă de turneu, cu toate cele 8 echipe).

SCHIMBĂRI IMPORTANTE ÎN PROGRAMUL JOCURILOR DIVIZIEI A

● **Turul campionatului masculin se va termina la 13 decembrie, cu introducerea a două etape intermediare:**
— etapa din 23 noiembrie se va disputa miercuri 18 noiembrie;
— etapa din 13 decembrie se va disputa miercuri 2 decembrie;
— restul etapelor se devansează corespunzător.

● **Returul se va încheia la 23 martie, în loc de 18 aprilie, prin introducerea a 3 etape intermediare:**
— etapa din 21 februarie se va disputa miercuri 17 februarie;
— etapa din 14 martie se va disputa miercuri 3 martie;
— etapa din 4 aprilie se va disputa miercuri 17 martie;
— celelalte etape vor fi devansate corespunzător.

● **Turneul final masculin se va disputa între 1 și 7 aprilie.**

● **Turul campionatului feminin se va termina la 20 decembrie, în loc de 27 decembrie, cu introducerea unei etape intermediare:**
— etapa din 20 decembrie se va disputa miercuri 16 decembrie.

● **Returul se va încheia la 4 aprilie, în loc de 18 aprilie, prin introducerea a două etape intermediare:**
— etapa din 28 februarie se va disputa miercuri 24 februarie;
— etapa din 4 aprilie se va disputa miercuri 31 martie;
— celelalte etape se devansează corespunzător.

● **Turneul final se va disputa între 8 și 14 aprilie.**

SCURT DIALOG CU ANTRENORUL LAURENȚIU STILEA

Antrenorul *Laurențiu Stilea*, profesor la Liceul cu program de educație fizică din Rm. Vîlcea, a dat voleiului o serie de jucători, dintre care numim doar pe *Laurențiu Dumănoiu, Radu Dumitrescu, Dragoș Popescu*, sportivi prezenți acum în sextetul de bază al unor echipe de elită: *Dinamo* și *Politehnica Galați*.

— Cum se desfășoară activitatea în laboratorul dv. voleibalistic?

— Sînt favorizat de vremea deosebit de frumoasă. Ceea ce vedeți desfășurîndu-se pe trei terenuri ar fi trebuit să restrîngem la o singură sală, programul de pregătire suferind, în acest fel, schimbări serioase.

— Ca președinte al comisiei județene de volei cum apreciați dezvoltarea voleiului vîlcean?

— Stăm foarte prost. Nu găsim înțelegere peste tot. La ora actuală nu sînt organizate nici un fel de campionate locale, dar ne străduim să încropim totuși ceva, pentru a nu fi puși și în acest an în situația ca nici o echipă din județul nostru să nu se prezinte în campionatul de calificare, pentru promovare în B.

(N.M.)

PLATITUDINEA PERSISTĂ

Nici etapa a treia a primei divizii n-a depășit nota mediocră în care au debutat campionatele naționale. Ba, dimpotrivă. Majoritatea partidelor masculine s-au situat — după un aparent reviriment în etapa a doua — la un nivel mai scăzut. Relatările corespondenților noștri din provincie nu sînt de loc flatante la adresa echipelor fruntașe. Deși învingătoare în deplasare, Steaua, Politehnica și Rapid nu au satisfăcut exigențele publicului spectator din Baia Mare, Brăila și Ploiești; singura consolare ar fi aceea că formațiile de la mijlocul clasamentului continuă să ofere jocuri bune, la nivelul pretențiilor pe care le avem de la ele. Este vorba, în primul rînd, de proaspetele promovate, I.E.F.S. și „U" Cluj — formații tinere și cu elemente de perspectivă, apoi de Politehnica Timișoara și Tractorul Brașov. De altfel, primele două au jucat între ele la Cluj în cel mai bun meci al etapei. Dinamo, ieșită prematur din cursa pentru primul loc, încearcă acum ceea ce trebuia făcut cu 2—3 ani în urmă: consolidarea unei noi echipe. Să sperăm că acțiunea — mai mult decît necesară — nu va fi prea îndelungată. Formațiile din subsol (Petrolul, Explorări, Unirea Tricolor și Viitorul) se comportă în continuare la nivel de divizia B. Se simte la aceste formații nevoia unor înlocuiri cu jucători tineri pentru ca ele să nu rămînă în postura de echipe parazitare. Intervin însă, ca întotdeauna, interesele cluburilor de a se salva de la retrogradare, prin folosirea unor jucători mai vîrstnici, dar cu experiență.

Campionatul feminin este, deocamdată, lipsit de sare și piper. Meciurile sînt fie dezechilibrate, fie de nivel tehnic necorespunzător. Campioana Penicilin Iași, care pregătește startul în C.C.E., se prezintă la ora actuală mai bine, părînd hotărîtă să nu cedeze titlul. Rivala principală, Dinamo, se menține încă în frunte, însă greul nu a început. Celelalte echipe sînt cam „o apă și-un pămînt", evoluții slabe, cel mult medii... În acest pluton se încadrează chiar și Rapid și Universitatea Timișoara, care nu mai oferă garanții în ceea ce privește prezența la turneul final. Față de promisiunile anului trecut, formații ca Farul, I.E.F.S., Medicina, nu confirmă așteptările, deși nu sînt lipsite de jucătoare valoroase. Poate că în etapele următoare vom avea posibilitatea să consemnăm, totuși, progresul așteptat la aceste echipe, precum și o revenire la normal a fruntașelor. Este și timpul...

ETAPA A IV-a ÎN DIVIZIA A

În programul etapei a IV-a: FEMININ: Dinamo — Rapid, C.P.B. — Farul, Penicilina — Medicina, Ceahlăul — I.E.F.S., Universitatea Tim. — Universitatea Cluj, Universitatea Cv. — C.S.M. Sibiu.

MASCULIN: I.E.F.S. — Politehnica Tim., Steaua — Unirea Tricolor, Rapid — Explorări Baia Mare, Universitatea Cluj — Dinamo, Politehnica Galați — Tractorul, Viitorul — Petrolul.

Rubrică redactată de:
Aurelian BREBEANU
Emanuel FANTANEANU

LOTO-PRONOSPORT

TRAGEREA EXCEPȚIONALĂ LOTO — 10 NOIEMBRIE 1970. 5 ZILE PÎNĂ LA ÎNCHIDEREA VÎNZĂRII BILETELOR

Doar cinci zile v-au mai rămas la dispoziție pentru a vă putea procura biletele la tragerea excepțională LOTO din 10 noiembrie a.c., tragere care se va desfășura după O NOUĂ FORMULĂ TEHNICĂ și care oferă participanților multiple posibilități de cîștig.

Se atribuie autoturisme DACIA 1300, MOSKVICI 408 cu caroserie 412 sau FIAT 850 plus 11.900 lei în numerar.

Se mai acordă premii fixe în bani și premii în numerar de valoare variabilă.

Pentru stabilirea numerelor cîștigătoare se vor efectua 4 extrageri în 3 faze. În total se vor extrage 26 de numere pe 7 categorii de premii.

Se poate participa cu bilete de 2 lei, 5 lei și 15 lei varianta, biletele de 15 lei varianta avînd dreptul de participare la toate extragerile.

Tragerea LOTO de mîine va fi televizată în direct din Studioul de Televiziune cu începere de la ora 19.15.

NUMERELE EXTRASE LA CONCURSUL PRONOEXPRES NR. 45 DIN 4 NOIEMBRIE 1970

EXTRAGEREA I: 14 7 28 42 44 36.
FOND DE PREMII: 427 896 lei + 311 261 lei report.
EXTRAGEREA A II-A: 29 23 24 4 12.
FOND DE PREMII: 388 499 lei + 162 071 lei report.

Plata premiilor pentru acest concurs se va face astfel:

În Capitală începînd de joi 12 noiembrie pînă la 19 decembrie 1970 inclusiv; În țară începînd aproximativ de luni 16 noiembrie pînă la 19 decembrie 1970 inclusiv.

UN NOU PREMIU DE 100 000 LEI LA LOTO PREMIILE TRAGERII LOTO DIN 30 OCTOMBRIE 1970

EXTRAGEREA I: Cat. 1: 1 variantă a 100 000 lei; cat. 2: 4,15 a 19 240 lei; cat. 3: 13,8 a 5 786 lei; cat. 4: 24,4 a 3 272 lei; cat. 5: 103,5 a 771 lei; cat. 6: 275,25 a 290 lei.

REPORT CATEGORIA 1: 206 549 lei.

EXTRAGEREA A II-A: Cat. A: 1 variantă 25% a 58 363 lei; B: 3 variante 25% a 15 359 lei și 2 variante 10% a 6 143 lei fiecare; C: 11 variante a 5 306 lei; D: 17,30 a 3 374 lei; E: 39,50 a 1 478 lei; F: 46,35 a 1 259 lei.

AMBELE EXTRAGERI: Cat. Z: 1 138,30 variante a 100 lei.

Premiul de 100 000 lei a fost cîștigat de participantul ASTEFANOAIEI ION din Roman, iar premiul de 58 363 lei de DICU NICOLAE din București (autoturism la alegere).

Unde mergem

BASCHET: Sala Dinamo, ora 19: Dinamo — Union Firestone Viena, meci în cadrul C.C.E.

BOX: Sala Floreasca, ora 19, finalele campionatelor naționale individuale.

HOCHEI: Patinoarul artificial „23 August", ora 18: partida internațională dintre echipele de juniori ale României și Bulgariei.

ȘAH: Aula Bibliotecii Centrale Universitare (Piața Palatului) ora 9: partide întrerupte; ora 16: runda a 15-a a finalei campionatului republican, masculin.

ECHIPELE ROMÂNEȘTI DE FOTBAL ELIMINATE DIN CUPELE EUROPENE

DINAMO N-A ȘTIUT SĂ CÎȘTIGE ÎN PRIMA REPRIZĂ...

Dinamo București — F. C. Liverpool 1-1 (1-0)

Dacă privim din afară, prin unghiul exclusiv al reprezentării, fotbaliștii dinamoviști au obținut cel mai bun rezultat dintre cele trei echipe românești aflate în cupele europene.

Văzut dinlăuntru, pe planul competitiv — la rîndul său, reflectare a celui valoric — draw-ul ce a consfințit eliminarea echipei Dinamo de către F. C. Liverpool din C.E.T. (scor general 1—4) este departe de așteptările noastre, ale tuturor celor ce iubesc fotbalul pe aceste meleaguri.

Și n-am putea spune că jucătorii din șos. Ștefan cel Mare n-au avut prilejul să se revanșeze la București pentru categorica înfrîngere din deplasare. Pentru că între replica adversarului la Liverpool și cea din meciul retur a fost o diferență atît de netă — în special în prima repriză — încît la pauză, confratele Chris James de la „Liverpool Post & Echo" ne spunea la masa presei că nu-și recunoaște echipa, că aștepta cu totul altceva de la ea. Și chiar dacă noi nu așteptam de la oaspeți ceva similar, eram totuși curioși să vedem în ce măsură promisiunile managerului Bill Shankly privind jocul ofensiv, pozitiv al echipei sale — pe fondul reproșurilor făcute dinamoviștilor în acest sens după primul meci — vor fi onorate la București.

În meciul de azi, F. C. Liverpool a arătat că și medalia sa are două fațete, nefăcînd cu nimic excepție în prima repriză de la regula echipelor ce urmăresc în deplasare conservarea golurilor de acasă, prin intermediul tacticii defensive. Că echipa lui Shankly va intra o dată cu începutul meciului „la cutie", ne așteptam, că își va întări linia de fund (mijlocașul Hughes nu s-a dezlipit de fundașii centrali), că va trage eventual de timp (mingi la portar, în tușă), de asemenea. **Dar că prin „joc ofensiv și constructiv", Shankly va înțelege defensiva prin tactica la ofsaid, chiar că nu ne-am așteptat! A fost o surpriză — dacă vreți — pe care nici jucătorii dinamoviști n-au știut s-o contracareze decît în faza deschiderii scorului (min. 34), cînd Mustățea l-a văzut liber pe Sălceanu și fără să mai facă vreun pas și-a deschis prompt coechipierul lansat pe aripa dreaptă. Fundașii englezi surprinși și crezînd că plasa ce le-o întinseseră, regulat pînă atunci, atacanților dinamoviști îi va încurca iar pe adversari (și pe arbitri!), n-au reacționat de fel. Sălceanu a înaintat cu mingea la picior și din colțul careului mic a șutat pe lîngă Clemence, ieșit să repare gafa propriilor apărători. Zadarnic, și 1—0!**

Cu toții am sperat în acel minut că breșa făcută în plasa în care căzuseră pînă atunci Dumitrache, Doru Popescu, Sălceanu și Haidu va fi suficient de largă pentru ca dinamoviștii să-și poată valorifica, în sfîrșit, intenția de a-și angaja atacanții prin deschideri în adîncime, că aceștia se vor angaja mai decis și mai incisiv pentru recuperarea handicapului din prima manșă. N-a fost însă așa, în ciuda încercărilor lui Radu Nunweiller de a schimba jocul de pe o extremă pe alta, ale lui Dinu de a se infiltra în compartimentul ofensiv, ale lui Sălceanu de a traversa terenul în toate direcțiile. În min. 41 acesta din urmă și-a urmărit adversarul de pe dreapta pe stînga, a recuperat acolo, balonul și l-a deschis foarte bine pe Dumitrache, dar vîrful dinamovist s-a izbit de blocajul fundașilor centrali adverși. A fost o fază tipică pentru perioada ce a urmat deschiderii scorului, cînd F. C. Liverpool abandonase orice intenție ofensivă, urmărind doar un scor strîns. În prima repriză echipa oaspete a și expediat doar un singur șut periculos pe poartă (min. 9) cînd Hughes a șutat de la 30 de metri foarte puternic, plasat, la semiînălțime, obligîndu-l pe Constantinescu să se întindă la maximum pentru a reține balonul lîngă bară.

Iată însă că imediat după pauză portarul dinamovist nu mai dovedește aceeași prizăla balon. **În min. 48 Thompson tișnește pe stînga, îl depășește ușor pe Cheran și centrează cu boltă înspre marginea careului mic. Sar la minge Lindsay — singurul jucător din compartimentul defensiv al oaspeților care a ieșit azi la atac — și Constantinescu. Portarul nostru are pentru o clipă mingea în mîini, dar o scapă și Boersma, aflat în apropiere, nemarcat, trimite mingea în plasă: 1—1.**

A fost semnalul decontractării, manifestat în moduri opuse de cele două protagoniste. Oaspeții, care obținuseră astfel cea mai consistentă primă de asigurare a calificării, și-au mai reamintit de arma contraatacului. Heighway a scăpat nesupravegheat de două ori (min. 57 și 62) dar a șutat defectuos, imitat apoi în min. 70 de Boersma, ajuns doar cu Constantinescu în față.

Dinamo, în schimb, lipsită acum de țelul inițial al cursei de urmărire nu mai este în stare să forțeze nici măcar obținerea unei victorii reparatorii. Astfel, foarfeca lui Dumitrache (min. 63) este doar spectaculoasă dar ineficace, iar Haidu (min. 64) evită să suteze la o minge ce avea culoar bun. Acestea, ca și șuturile imprecise, de la distanță, din ultimele 10 minute (Dinu și Dumitrache) erau mărturie că dinamoviștii își încheiaseră conturile în C.E.T.

Dinamo n-a știut să cîștige în prima repriză și n-a putut s-o facă în cea secundă.

Paul SLAVESCU

Stadion „23 August"; teren bun; timp excelent; spectatori aproximativ 50 000. Au înscris: SĂLCEANU (min. 34) și BOERSMA (min. 48). Șuturi la poartă: 13—6 (pe poartă 4—3); raportul de cornere: 4—0.

DINAMO: Constantinescu 6 — Cheran 6, Nunweiller III 5, Stoenescu 7, Deleanu 7, Dinu 8, Nunweiller VI 6, Sălceanu 8, Doru Popescu (min. 30 Mustățea 6), Dumitrache 6, Haidu 5.

F.C. LIVERPOOL: Clemence — Lawler, Smith, Lloyd, Lindsay, Hughes, Mc Laughlin, Hall, Evans (min. 14 Boersma), Heighway, Thompson.

A arbitrat foarte bine ERICH LINEMAYR (la centru), ajutat de Erich Hölteln și Stefan Koler, toți din Austria.

Inutilă încercarea portarului Clemence de a repara greșeala propriilor fundași: Sălceanu a șutat decis și mingea va poposi în poartă: 1—0 pentru Dinamo! Foto: D. NEAGU

U.T.A. a cedat și la Arad unui adversar superior

U. T. A. — Steaua roșie Belgrad 1-3 (0-0)

Stadion U.T.A., teren bun, timp însorit, vînt, spectatori 18 000. Au marcat: FILIPOVICI (min. 51), BROȘOVSCHI (min. 56), FILIPOVICI (min. 67) și IANKOVICI (min. 78). Raport de cornere: 3—11; șuturi la poartă: 10—18 (pe spațiul porții: 2—7).

U.T.A.: Gornea 7 — Calinin 5, Lereter 6, Pojoni 7, Broșovschi 5, Axente 5, Petescu 5, Domide 5, Dumbreanu 4 (min. 55 — Sima, min. 81 — Șchiopu), Dembrovschi 4, Fl. Dumitrescu 5.

STEAUA ROȘIE: Duikovici — Gioricl, Doicinovski, Boghicevici, Krivokucea, Antonievici, Acimovici, Novkovici (min. 73 — Carasi), Filipovici, Ostoici (min. 73 — Iankovici), Gealci.

A arbitrat corect K. HOWLEY, ajutat la linie de J. Wrennall și C. Attwell (Anglia).

ARAD, 4 (prin telefon, de la trimisul nostru).

Nu știm dacă fotbaliștii arădeni au urmărit transmisia pe micul ecran a partidei Steaua—Eindhoven, sau i-au aflat doar scorul, cert este că, înaintea începerii meciului lor cu campioana Iugoslaviei, vestiarul U.T.A.-ei era dominat de o tăcere aproape nefirească, pe fețele tuturor citindu-se o rezervă vecină cu teama...

N-am fi început cronica noastră cu aceste rînduri dacă — în timpul meciului, cu precădere în primele 20 de minute — starea de spirit a fotbaliștilor arădeni, remarcată înainte de începerea lui, nu s-ar fi exprimat printr-o evoluție crispată, haotică, paralizată de un tras sesizat rapid de spectatori, care asistau neputincioși la... neputința U.T.A.-ei.

Evocînd începutul meciului, vom nota activitatea debordantă a fotbaliștilor iugoslavi, ale căror atacuri continue, variat construite pe un front larg, descumpăneau aproape de fiecare dată apărarea arădeană. Scurgerea minutelor nu aduce limpezirea jocului arădenilor, care oferă un singur licăr (și de speranță...) **în minutul 23, cînd șutul lui Domide — infiltrat în careul de pedeapsă — învinge vigilența lui Duikovici, trece prin fața porții lui, la minge tișnesc Dembrovschi și Dumbreanu, dar nici unul nu are șansa s-o ajungă și s-o trimită în poarta goală...**

A fost o ocazie (și o șansă) rarisimă, care urma unei cascade de atacuri ale oaspeților, în care golul — suspendat ca o... sabie deasupra capetelor arădenilor — a rămas în aer.

În min. 11 — Ostoici, min. 15 — Geaici, min. 18 — Ostoici, min. 19 — Acimovici și Novkovici, min. 20 — Acimovici (bară) — șansa sau reflexele excepționale ale lui Gornea salvează echipa arădeană de la goluri iminente. „Momentul Domide — Dembrovschi — Dumbreanu" din minutul 23 rămînînd o excepție pentru întreaga repriză, avem ocazia să admirăm și să analizăm construcția jocului echipei iugoslave, care evoluează ca într-un... recital. Rapiditate, dezinvoltură, circulație perfectă de balon (9 din 10 pase ajung la coechipieri), eleganță și — ceea ce este esențial — o incisivitate remarcabilă, iată atributele unei demonstrații care încîntă pe spectatorii arădeni, martori impresionați la un fotbal „de catedră".

Selectînd cîteva elemente din regia jocului oaspeților, vom nota aportul distributiv al „Dieselului" (așa i se zice atacantului iugoslav) Acimovici — remarcabil prin forță, rafinament și o rară clarviziune —, deplasările derutante ale supervedetei Geaici, unele dintre ele conjugate cu apariția-pericol, pe zona rămasă liberă, a fundașului Krivokucea, care seamănă furtună și panică în apărarea arădeană.

Demn de reținut este faptul că pînă la sfîrșitul reprizei arădenii au trimis un singur șut (cel al lui Domide) SPRE poartă.

Speram că, în a doua parte a jocului, exprimarea arădenilor va căpăta un plus de siguranță, de încredere.

N-a fost așa. Așteptînd „la cutie" pasele — ce rare au fost încercările de demarcare ale jucătorilor arădeni! — transmițînd deseori balonul cu o imprecizie de neacceptat, fotbaliștii U.T.A.-ei au suportat în continuare ascendentul unui adversar care evolua cu precizia unui ceasornic.

Golul lui Filipovici (min. 51) — reluare cu capul a centrării lui Geaici — avea să declanșeze o reacție puternică a arădanilor, aruncați, la disperare, în atac. Domide este pe cale să egaleze în min. 55, dar șutul trimis spre poarta părăsită de Duikovici este respins de către un fundaș. Un minut mai tîrziu, balonul expediat din lovitură liberă de către Axente este reluat, cu forță și precizie, de Broșovschi, care egalează. Flacăra arădenilor — dătătoare de speranțe în tribune — se dovedește, însă, un foc de paie, același Broșovschi fiind la originea celui de-al doilea gol al belgrădenilor. **Urmărind flagrant să-i faulteze — în loc să caute să-i taie calea, regulamentar — fundașul sîng arădean îl atacă decisiv (și brutal) pe Novkovici, care-l evită, fuge pînă la linia de corner și centrează ideal înapoi, oferindu-i lui Filipovici un gol „pe tavă". Min. 67: 2—1 pentru Steaua roșie.**

Partida este, practic, decisă, campioana Iugoslaviei reușește tot ce vrea pe teren **(inclusiv un al treilea gol, prin Iankovici, care — în min. 78 — reia precis, cu capul, pasa lui Geaici),** mii de turiști iugoslavi recită, cîntă **„Zvezda, Zvezda..."** iar spectatorii arădeni înțeleg că favorita lor a fost întrecută de un adversar superior.

Marius POPESCU

Portarul Duikovici — imbatabil în duelurile aeriene — în acțiune. Foto: Theo MACARSCHI

Fază dramatică la poarta echipei Steaua, în care sînt angajați van der Kuijlen, Sătmăreanu și Suciu

DECLARAȚII...

BILL SHANKLY — antrenorul echipei F.C. Liverpool: *„Sînt sigur că ambele echipe ar fi jucat mai bine, dacă primul meci s-ar fi încheiat cu un rezultat mai strîns. Cum noi am cîștigat prima manșă cu 3—0, aici nu ne-a rămas decît să jucăm pentru calificare.*

ERICH LINEMAYER (Austria) — arbitrul meciului Dinamo-F.C. Liverpool: *„A fost un meci foarte ușor de arbitrat pentru că ambele echipe au jucat în limitele sportivității. După aspectul meciului, scorul este echitabil. Dacă Dinamo ar fi ajuns în prima repriză la un avantaj de două goluri, poate că gazdele ar mai fi avut șanse de calificare. Oricum, din punct de vedere psihologic, atunci cînd din start ești condus cu 3—0, este foarte greu să găsești resurse pentru a cîștiga.*

D. NICUȘOR — antrenorul echipei Dinamo: *„Ce aș putea spune, cînd meciul a luat sfîrșit, de fapt, în clipa cînd apărarea noastră — Cheran și, în ultimă instanță, Constantinescu — a deschis drumul golului egalizator.*

ANGELO NICULESCU — antrenorul echipei naționale: *„Nu știu care este opinia altora, dar, dintre cele două formații străine care au evoluat pe stadionul „23 August", mie mi-a plăcut mai mult P.S.V. Eindhoven, o echipă solidă, cu cîteva individualități de mare clasă. Cît privește pe F.C. Liverpool, pînă a nu obține golul egalizator, care, practic, a pus capăt luptei pentru calificare, n-a făcut altceva decît să apere un rezultat, cu mijloace obișnuite. De la o echipă care reprezintă fotbalul englezesc aveam dreptul să ne așteptăm la mai mult. Dinamo a jucat bine pînă la înscrierea golului. Apoi — paradoxal — a încetinit jocul, în loc să-l forțeze. F.C. Liverpool a putut astfel trage aer în piept, trecînd peste aceste clipe de impas. La Steaua, cele 25 de minute de joc ale lui Tătaru au valorat mai mult decît celelalte 65 ale tuturor coechipierilor săi, deopotrivă de slabi în apărare ca și în atac".*

KURT LINDER — antrenorul echipei P.S.V. Eindhoven: *„N-aș fi crezut să putem obține în deplasare o victorie atît de ușoară. E adevărat că am jucat foarte bine. Am început prudent și în această perioadă gazdele au atacat puternic, ratînd două mari ocazii. Apoi am ieșit noi la joc, reușindu-ne aproape totul.*

ȘTEFAN COVACI — antrenorul echipei Steaua: *„La 3—0, pe teren propriu, trebuie... să taci! Altfel, te expui ironiilor, într-un fel de înțeles. Nu vreau să acuz evoluția atît de slabă a echipei mele, care, în repriza a doua, a fost surclasată. Dar, atunci, scorul general era 7—0. Fără ratările din primele 30 de minute și cu Tătaru în teren, istoria s-ar fi scris, în bună măsură, altfel".*

Părere neutră: FREDO GAREL

Antrenor la Stade Rennais (Franța)

După ce am asistat la derbyul Dinamo—Steaua, mă gîndeam că jucătorii dinamoviști, buni tehnicieni — numesc pe Dumitrache, Nunweiller și Dinu — sînt capabili să facă față unei întreceri de anvergură, într-un ritm de joc foarte dinamic. În sfîrșit, jocul furnizat de Dinamo a îmbinat eficacitatea și spectacolul, dovadă și vivacitatea constantă creată pe teren de jucătorii săi, prin demarcaj continuu, conducerea abilă a balonului, dirijarea mingii totdeauna spre partenerii liberi. În opoziție, Steaua posedă buni tehnicieni, dar aceștia sînt puțin mobili în acțiune, joacă prea retras în fața propriei lor porți, ceea ce explică și nereușitele liniei de atac.

Steaua a confirmat în fața lui Eindhoven — o echipă bine clădită, care evoluează minunat, cu atacanți întreprinzători, rapizi și deciși — că jocul său nu se poate impune în fața unei formații posesoare a unor calități tehnice superioare.

Dinamo, însă, m-a dezamăgit. Explicațiile pot fi mai multe. Echipa a pierdut un minunat atacant contra lui Liverpool încă de la acel derby cu Steaua cînd a lăsat un jucător ca Nunweiller, căruia i-a reușit totul, să termine complet epuizat. Ar fi fost mai înțelept să se mulțumească cu victoria la un scor minim și să se rezerve pentru meciul de Cupă. În meciul cu Liverpool, șansele lor s-au diminuat imediat după lovitura de începere, deoarece au abandonat, cu bună știință, mijlocul terenului, unde a rătăcit doar Radu Nunweiller. Această dispoziție tactică a ușurat sarcina englezilor, care aveau motive să spere din punct de vedere psihologic".

Steaua — surclasată și pe teren propriu!

Steaua — P. S. V. Eindhoven 0-3 (0-1)

Stadion „23 August"; teren bun; timp frumos; spectatori — aproximativ 50 000. Au marcat: VEENSTRA (în min. 45 și 53) și van der KUIJLEN (min. 79). Raportul șuturilor la poartă: 16—9 (dintre care pe spațiul porții: 8—5). Raport de cornere: 6—2.

STEAUA: Suciu 4 — Mirăuță 5, Sătmăreanu 5, Hălmăgeanu 5, Vigu 5, Dumitriu III 5, Ștefănescu 4, Pantea 5, Tătaru 7 (min. 25 Naom 5), Iordănescu 4, Manea 3.

P.S.V. EINDHOVEN: van Beveren — van den Dungen, Strik, Radovici, Kemper (min. 31 Jenssen), Vos, Hiddink, Veenstra, Hansen (min. 60 Devrindt), van der Kuijlen, Mulders.

A arbitrat foarte bine J. FINNEY (Anglia), ajutat la linie de compatrioții săi R. Finnerty și E. Merchant.

Așa cum începuse, partida din deschiderea cuplajului de ieri nu prevestea nici pe departe un asemenea deznodămînt nefavorabil pentru Steaua. Conform așteptărilor, echipa bucureșteană a avut un debut destul de promițător, lăsînd impresia nu numai că va părăsi terenul în postura de învingătoare, dar chiar dînd speranța că ar putea forța cu succes calificarea în turul următor al competiției. Dar n-a trecut prea mult din timpul de joc și speranțele noastre au început — treptat — să se risipească, pe măsură ce jocul gazdelor devenea tot mai slab, mai lipsit de orizont și mai imprecis.

Împrejurarea nefericită care — după opinia noastră — **a declanșat această coborîre de nivel a constituit-o accidentarea lui Tătaru,** înaintașul cel mai activ și mai periculos al echipei bucureștene pînă în acel minut 13, cînd la o centrare semiînaltă de pe partea dreaptă a fundașului Mirăuță „optarul" Stelei a reluat mingea din plonjon, cu capul, trimițînd-o puțin pe lîngă poartă. Riscul acestei spectaculoase sărituri, care ar fi putut aduce deschiderea scorului și o dată cu ea un cu totul alt curs al jocului decît cel ce a urmat, l-a constituit căderea înaintașului stelist pe brațul său stîng. Accidentat, Tătaru a încercat să se mențină totuși în joc, dar cum randamentul său scăzuse vizibil și — probabil — durerile la braț și umăr îl chinuiau, el a fost înlocuit în min. 25 cu Naom. **Dispariția lui Tătaru de pe teren s-a resimțit mai mult decît era de crezut nu numai în evoluția liniei de atac steliste, ci chiar în întregul angrenaj al echipei.**

Dacă în primul sfert de oră al partidei bucureștenii deținuseră cu autoritate inițiativa, supunîndu-și adversarii unei presiuni ce le dezvăluise slăbiciunile din apărare și fiind în cîteva rînduri foarte aproape de gol (mai ales în min. 9, cînd același Tătaru a trimis mingea în bara laterală a porții apărate de van Beveren), **după schimbarea amintită replica Stelei** (îndeosebi sub aspectul ei ofensiv) **a devenit din ce în ce mai șterșă, raportul de forțe s-a echilibrat un timp și apoi, în repriza secundă, oaspeții s-au detașat net nu numai din punctul de vedere al facturii jocului prestat, ci — ca o consecință firească — și din acela al scorului.**

Este, totuși, de reținut că, pînă la pauză, bucureștenii au mai avut cîteva ocazii în care ar fi putut, înainte de a o face olandezii, să deschidă scorul. Dar în min. 25 Manea (cel mai slab om al echipei în jocul de ieri) a întîrziat să șuteze, de la marginea careului, dînd posibilitatea mijlocașului Hiddink să intervină, iar în minutele 33 și 40 Iordănescu și, respectiv, Mirăuță i-au oferit portarului van Beveren prilejul — prin două salturi acrobatice — să-și demonstreze măiestria.

Simțind că terenul le devine prielnic, oaspeții s-au lansat și ei, în această ultimă parte a primei reprize, mai mult în atac, folosind îndeosebi viteza și forța de pătrundere a extremului dreapta Hansen. Ei au pus în real pericol poarta echipei gazdă în min. 27, cînd Suciu a fost nevoit să iasă în afara careului pentru a-l deposeda de minge pe Kemper, lansat în atac de Mulders, împrejurare în care blondul fundaș olandez s-a accidentat și a ieșit definitiv de pe teren.

În ultimul minut al reprizei, la un atac pe partea dreaptă al oaspeților, mijlocașul Veenstra a găsit un culoar liber aproape de linia de corner, și, dintr-un unghi greu, a șutat imparabil, trimițînd mingea sub bară și de aici în plasă.

După pauză, cînd ne așteptam ca Steaua — sub lovitura golului primit — să forțeze din nou, pentru a obține egalarea și a încerca victoria, un șut de la aproximativ 25 de metri al aceluiași Veenstra l-a găsit pe Suciu în postura de spectator, portarul stelist resemnîndu-se a scoate, pentru a doua oară, balonul din plasă.

O dată cu acest gol, a devenit limpede că s-au încheiat conturile. Demoralizați, jucătorii bucureșteni au comis greșeli peste greșeli atît în atac, cît și în apărare, devenind în anumite momente ridicoli. Chiar dacă înaintașii de la Steaua vor mai avea, după aceea, unele ocazii clare, neputința lor de a le fructifica devenise de-a dreptul exasperantă. Ștefănescu, Iordănescu și Manea, uneori ajunși în situații dintre cele mai favorabile, au fost deposedați cu nespusă ușurință de către adversarii lor (în minutele 59, 65, 85) sau au șutat — cu prea multă sete — pe lîngă poartă (min. 77 și 80). În schimb, olandezii, deși după 2—0 n-au mai părut deosebit de interesați de a-și mări avantajul, preferînd un joc de pase între ei (uneori cu tendința de ridiculizare a adversarilor), au înscris totuși un al treilea gol în min. 79, cînd van der Kuijlen — scăpat de sub supravegherea fundașilor centrali bucureșteni — a speculat ieșirea inoportună a lui Suciu, trimițînd balonul cu boltă, peste el, în plasă.

Partida a luat astfel sfîrșit cu un scor de forfait, care poate fi apreciat ca fidel situației din teren. Cu toată scuza ieșirii premature din joc a lui Tătaru, Steaua s-a prezentat ieri — cu precădere în repriza a doua — la un nivel inadmisibil, pe alocuri sub orice critică, înscriindu-și în palmares o înfrîngere dezonorantă, care va trebui să facă obiectul unei analize temeinice și a unor măsuri corespunzătoare.

Constantin FIRANESCU

5 minute după meci

MILJAN MILJANICI (antrenorul echipei Steaua roșie Belgrad): *„E ușor să dai declarații cînd învingi. Noi am jucat astăzi împotriva... surprizelor. Simplu, sigur, sănătos. Am avut și șansa să putem juca și fotbal pentru că în România adversarii sînt fair — U.T.A. este un model —, publicul fiind și el foarte sportiv. Nu remarc pe nimeni din echipa mea, ansamblul ei făcîndu-și datoria. Toți jucătorii mei au făcut astăzi un meci bun. De la arădeni, o impresie deosebită mi-a produs Gornea, excepțional în prima repriză".*

NICOLAE DUMITRESCU (antrenor principal la U.T.A.): *„Ne-a învins o echipă mai bună. Superioară tehnic, superioară în orientare. Din păcate, noi am primit două goluri — primul și al treilea — care puteau fi evitate, în schimb n-am marcat în două situații foarte avantajoase".*

Azi, la Ploiești

PETROLUL — DUNAV RUSE

Stadionul Petrolul din Ploiești va găzdui azi după-amiază, cu începere de la ora 15, un meci amical internațional, în care PETROLUL va primi replica cunoscutei formații bulgare DUNAV RUSE. În deschidere, echipa de tineret a Petrolului va juca cu Olimpia Rm. Sărat, din campionatul diviziei C.

HOTĂRÎRI ALE COMITETULUI DIRECTOR BALCANIC

5 ECHIPE NAȚIONALE DE FOTBAL LA BALCANIADA DIN GRECIA

- Steagul roșu Brașov — în ediția 1970/1971 a „CUPEI BALCANICE"
- Turneul selecționatelor de tineret în Turcia
- Octav Luchide — membru de onoare al Comitetului balcanic

Ieri a avut loc la sediul F.R. Fotbal ședința Comitetului director al Cupei Balcanice.

La lucrările conduse de tov. Mircea Angelescu, președintele federației române, au participat reprezentanți ai forurilor similare din ALBANIA, BULGARIA, GRECIA și IUGOSLAVIA. Singura absență (din rațiuni obiective) a fost aceea a reprezentanților federației din Turcia, care au prezentat organizatorilor scuzele de rigoare.

De un interes deosebit s-au bucurat discuțiile referitoare la organizarea CUPEI BALCANICE PENTRU ECHIPELE NAȚIONALE A. La turneul primei ediții, care se va desfășura în Grecia (anul viitor, în luna decembrie), vor participa 5 echipe naționale: Iugoslavia, România, Bulgaria, Turcia și Grecia. Delegația albaneză a făcut cunoscut Comitetului director că — din motive de calendar — reprezentativa Albaniei nu va putea fi prezentă la startul primei ediții.

Referitor la ORGANIZAREA TURNEULUI BALCANIC — DESCHIS SELECȚIONATELOR DE TINERET s-a pus problema organizării acestei competiții în Turcia. Întrucît delegații federației turce n-au fost prezenți la lucrări, a rămas să se stabilească ulterior data și locul de disputare a întrecerilor.

Au fost luate hotăriri și în ceea ce privește organizarea ediției 1970—1971 a CUPEI BALCANICE PENTRU ECHIPELE DE CLUB. Patru dintre federații și-au și desemnat reprezentantele: Steagul roșu Brașov **(România),** Altai Izmir **(Turcia — propunere prezentată telefonic),** Partizan Tirana **(Albania)** și Etar Trnovo **(Bulgaria). Federațiile iugoslaviei și Greciei vor comunica ulterior numele echipelor respective.**

În încheierea discuțiilor referitoare la organizarea Cupei balcanice pentru echipele naționale A, reprezentantul federației iugoslave, Mihail Andrejevici, **personalitate marcantă în fotbalul mondial, a propus conferinței ca tov.** Octav Luchide, **unul dintre fondatorii Cupei balcanice (din anul 1929), să fie numit membru de onoare al Comitetului balcanic. Toți delegații au fost de acord și au susținut călduros această propunere care onorează federația noastră de specialitate.**

ROMÂNIA — BULGARIA 9-1, LA HOCHEI (JUNIORI)

Primul meci pe teren propriu al echipei noastre de juniori, în cadrul programului de pregătire pentru campionatele europene de hochei, a coincis cu o victorie clară și categorică. Întîlnind formația similară a Bulgariei, tinerii hocheiști români au dominat net demonstrînd o superioritate evidentă în patinaj, în tehnica minuirii crosei, în concepție tactică. Ei au creat cîteva faze frumoase, au înscris goluri spectaculoase.

Dînd învingătorilor ceea ce li se cuvine, vom sublinia, totuși, faptul că evoluția selecționatei nu ne-a satisfăcut pe deplin mai ales dacă o plasăm în contextul palidei replici a juniorilor bulgari. Ei au jucat, e drept, cu suflet, ambițioși, au făcut tot ce le-a stat în putință dar — deocamdată, cel puțin — le lipsesc multe arme din arsenalul indispensabil unui hocheist de marcă.

România — Bulgaria (juniori) 9—1 (3—0, 2—0, 4—1).
Au marcat: Costea (3), Păduraru (3), Malihin, Constantinescu, Z. Hufan, respectiv Zabunov — cîte 1.
Au arbitrat: Fl. Gubernu și C. Sgincă
Eliminări: România — 13 min; Bulgaria — 13 min.

Astăzi, începînd de la orele 18, se va disputa revanșa acestei întîlniri.

PREGĂTIRI PENTRU J.O. 1972

(Urmare din pag. 1)

bilul unor competiții de răsunet, **a marcat o creștere de-a dreptul impresionantă.** În această privință cîteva cifre sînt mai mult decît elocvente. Este vorba de **rezultatul celui de-al 10-lea clasat:** 100 m — 10,1 s, 400 m — 45,4 s, 800 m — 1:46,3, 5000 m — 13:37,2, înălțime — 2,18 m, prăjină — 5,25 m, disc — 63,65 m, ciocan — 70,66 m, decatlon — 7919 p la bărbați, 400 m — 52,8 s, 800 m — 2:03,5, greutate — 17,90 m, pentatlon — 4939 p la femei. Precum se vede sînt cîteva performanțe (situația este la fel de bună și la celelalte probe!) cu care, la Tokio de pildă, se lupta pentru întîietatea olimpică!

PRINTRE FRUNTAȘI

Cercetînd deci bilanțul anului 1970 constatăm că printre fruntașii atletismului mondial se găsesc și următorii români:

4. **Viorica Viscopoleanu** (Steaua) 6,67 m — lungime

3—6. **Cornelia Popescu** (Rapid) 1,85 m — înălțime

4—5. **Valeria Bufanu** (Rapid) 12.9 s — 100 mg

5. **Ileana Silai** (CSM Cluj) 2:02,2 — 800 m

8. Echipa națională **(Rafira Fița, Doina Bădescu, Mariana Filip, Ileana Silai)** 3:37,8 — 4 x 400 m

9. **Carol Corbu** (Steaua) 16,76 m — triplu.

10. **Lia Manoliu** (Metalul) 59,48 m — disc

CAROL CORBU

Aceștia sînt atleții despre care, potrivit clasării mondiale, se poate spune că dețin, la această oră, cea mai bună valoare. În afara lor, alți sportivi au o valoare confirmată pe plan internațional. Aceștia sînt: **Mariana Goth** (Metalul) 100 m — 11,5 (locul 23), **Mariana Filip** (C.A. Roman) 400 m — 53,7 (27), **Virginia Bonci** (Rapid) înălțime — 1,78 (18), **Elena Vintilă** (Dinamo) lungime — 6.35 (17) și pentatlon — 4723 (26), **Olimpia Cataramă** (Mureșul) disc — 58.28 (13), **Argentina Menis** (Dinamo) disc — 55.14 (19), **Csaba Dosa** (Mureșul Tg. Mureș) înălțime — 2.16 (22), **Șerban Ioan** (CAU) înălțime — 2,15 (26), **Șerban Ciochină** (Metalul) triplu — 16,41 (17), **Curt Socol** („U" Cluj) decatlon — 7771 (21). În această categorie apar din nou numele **Valeriei Bufanu** (200 m — 23.5 locul 14 și pentatlon — 4326 p locul 14) și **Corneliei Popescu** (pentatlon — 4762 p locul 20).

Precum se vede este vorba de foarte mulți atleți tineri, susceptibili de progres, cărora li s-ar putea adăuga: **Ad. Darvas** (20 ani) 100 m — 10,3, **Constantin Stan** (19) 400 m — 47,2, **Petre Lupan** (20) 3:43.8, **Mihai Negomireanu** (19) înălțime — 2.11, **Eleonora Mononranu** (16) 100 m — 11,9 și 200 m — 24,6, **Rafira Fița** (19) 800 m — 2:06,2, **Natalia Andrei** (18) 1500 m — 4:23,5, **Maria Lincă** (19) 1500 m — 4:23,0, **Elena Mirza** (19) 100 mg — 13,9, **Marta Szatmari** (17) 100 mg — 13,8, **Eva Zörgö** (16) suliță — 50,10 etc.

CLASAMENTELE JALONEAZĂ APRECIERILE

Dat fiind faptul că în întrecerile atletice ale Jocurilor Olimpice se acordă cca 800 de puncte, acestea avînd deci ponderea cea mai însemnată la alcătuirea clasamentelor generale — neoficiale — pe națiuni, vrem nu vrem trebuie totuși să ținem seama de aceste puncte pentru că ele jalonează în final aprecierile asupra valorii sportive a unei țări. Din acest punct de vedere **trebuie să constatăm că** — la ora actuală — **numărul candidaților noștri cu șanse de reușită la J.O. este încă foarte mic,** avînd în vedere chiar și eventualele surprize plăcute ce-ar putea fi înregistrate, de talia celor realizate de **Mihaela Peneș** la Tokio sau **Lia Manoliu** la Ciudad de Mexico.

Constatăm, de asemenea, că **și de această dată tot fetele duc greul reprezentării** în timp ce băieții, exceptîndu-l pe Corbu, demonstrează o valoare scăzută.

Pe baza punctelor acordate primilor 10 clasați la fiecare probă, clasamentele mondiale ale anului 1970 au următoarea înfățișare:
FEMEI: 1. R.D. Germană 191 p, 2. R.F. a Germaniei 113 p, 3. U.R.S.S. 111 p, 4. Polonia 53 p, 5. Anglia 52 p, 6. S.U.A. 50 p, 7. Australia 42 p; în continuare: 9. ROMANIA 32 p, 10. Ungaria 25 p, 11. Austria 21 p, 12. Olanda 20 p, 13. Franța și Iugoslavia cîte 17 p, 15. Cuba 13 p, 16. Jamaica 10 p, 17. Cehoslovacia și Elveția cîte 8 p, 19. Suedia 7 p, 20. Canada și Ghana cîte 6 p, 22. Italia 22 p, 23. Bulgaria, Africa de Sud cîte 3 p, 25. Uganda 2 p.
BĂRBAȚI: 1. S.U.A. 370 p, 2. R.F. a Germaniei 147 p, 3. R.D. Germană 114 p, 4. U.R.S.S. 94 p, 5. Anglia 85 p, 6. Franța 84 p, 7. Kenya 50 p, 8. Polonia 44 p, 9. Finlanda 35 p, 10. Australia 31 p, 11. Ungaria 27 p, 12. Suedia 22 p, 13. Italia 21 p, 14. Cuba 17 p, 15. Cehoslovacia 14 p, 16. R.P. Chineză, Grecia și Africa de Sud cîte 10 p, 19. Tanzania 9 p, 20. Bulgaria și Noua Zeelandă cîte 8 p, 22. ROMANIA 7 p, 23. Belgia 6 p, 24. Japonia 5 p, 25. Jamaica 4 p, 26. Norvegia și Trinidad cîte 3 p.

MUNCHEN — VIA HELSINKI

Pînă la Jocurile Olimpice mai este, din păcate, puțină vreme pentru a mai putea fi operate șalturi de valoare, spectaculoase, în privința lotului nostru olimpic. De aceea, va trebui ca toate eforturile să fie perfect conjugate pentru realizarea unei pregătiri optime la nivelul cerințelor actuale ale atletismului mondial, astfel ca atleții români să poată înregistra creșteri ale performanțelor care să-i facă să aspire cu succes la lupta pentru calificare în finale, pentru puncte, pentru medalii. Căci un fapt este absolut cert: **în 1972, Münchenul va fi cu mult mai greu decît a fost în 1968 Ciudad de Mexico!**

În fața atleților români, consacrați sau pe drumul consacrării internaționale, stă acum sezonul de concursuri 1971, un sezon hotărîtor mai ales prin aceea că programează la Helsinki și marea confruntare a atletismului continental, campionatele europene.

Deci, toată atenția pregătirii și tuturor chestiunilor care converg către aceasta!

sportul în lume

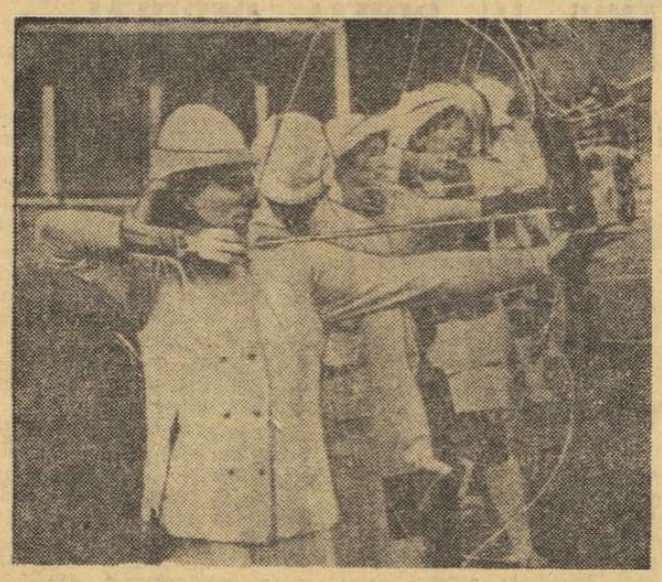

Străvechea disciplină a tirului cu arcul capătă noi adepți și în Uniunea Sovietică. Campionatele unionale de tir cu arcul, aflate la a 7-a ediție, s-au desfășurat anul acesta în orașul Leninakan. Titlurile de campioni au fost cucerite la masculin de Viktor Sidoriuk, iar la feminin de Alla Peunova. Sidoriuk a stabilit și două noi recorduri mondiale: 553 puncte de la distanța de 90 m și 2 443 puncte la totalul distanțelor. În fotografie: arcașe sovietice la start.

CALEIDOSCOP

„LOVITURA"

Meciul de box Clay — Quarry a prilejuit unei bande de gangsteri o lovitură unică în analele sportului cu mănuși. Într-adevăr, imediat după terminarea confruntării dintre cei doi pugiliști, automobile prevăzute cu difuzoare au circulat în fața sălii „Auditorium" din Atlanta unde a avut loc meciul, invitînd pe susținătorii lui Cassius Clay la o „petrecere" ce urma să aibă loc în saloanele unui mare hotel. Cînd la locul stabilit s-au adunat peste 100 de oaspeți, majoritatea aparținînd protipendadei, și-au făcut apariția opt gangsteri mascați care, sub amenințarea armelor, i-au obligat pe cei prezenți să se dezbrace, luîndu-le toți banii și bijuteriile. Poliția, sosind la fața locului, i-a găsit pe oaspeți îmbrăcați din nou, dar fără nici un ban. Lovitura a adus bandei de gangsteri o „recoltă" evaluată la aproximativ 100 000 dolari.

UN MARE CAMPION „NĂSCUT PREMATUR"

Un omuleț de 143 cm, cîntărind 44 kg, a cîștigat în 17 ani de activitate ca jocheu 5 033 de curse de cai, din cele 24 534 la care a luat parte, stabilind astfel un adevărat record mondial.

Este Willie Shoemaker, fiu al Texasului, născut la șapte luni și menținut — imediat după naștere — cu mari eforturi în viață de către medici. Șansele sale de supraviețuire erau apreciate la „cota" 500:1, deci un pariu foarte riscant, cum se obișnuiește să se spună în lumea turfului. Dar, probabil că tocmai acestor împrejurări își datorează greutatea de „hîrtie", care îl face apt să călărească chiar și în cursa cu handicap.

Shoemaker este un jocheu de elită și un profesionist de o corectitudine fără reproș. „Rețeta mea este — spune el — să fiu veșnic odihnit și relaxat. Asta se transmite calului". Ceea ce este o rețetă bună și pentru alți sportivi, nu numai pentru cei care încalecă.

ALAIN DELON — COMENTATOR DE BOX

Pe răbojul de activitate — foarte bogat — al idolului cinematografiei franceze, cîteva bune pagini sînt dedicate prezențelor sale (pline de promisiuni într-o vreme) pe ringul de box. Delon a iubit „careul magic", petrecîndu-și ani îndelungați între cele 4 corzi, unde a dovedit calități excelente, valorificate și în laborioasa-i activitate pe platourile de filmare.

În curînd, Alain Delon va debuta într-o nouă postură: la 10 noiembrie, el va comenta pentru televiziunea franceză mult așteptata întîlnire dintre spaniolul Manuel Ibar Urtain și englezul Henry Cooper, pentru titlul european la categoria grea.

RUGBYUL LA MUZEU

Amatorii sportului cu balonul oval din Noua Zeelandă au ținut să amintească că primul meci oficial de rugby organizat în acest teritoriu a avut loc la 14 martie 1870, dată anterioară fondării lui Rugby Union (26 ianuarie 1871). Tocmai în scopul marcării acestui centenar ei au anunțat deschiderea unui „Muzeu al rugbyului".

DEBUȘEU SIGUR

Învins de veteranul John Barrett (39 de ani) într-unul din turneele pentru „Cupa Dawer", tînărul tenisman englez David Lloyd (22 ani) și-a rupt, de supărare, toate cele șase rachete ale sale. El a fost nevoit să se adreseze pe loc reprezentantului fabricii care-i furnizează rachete, pentru a-și reînnoi stocul. Nu mică i-a fost însă surpriza cînd a constatat că acest reprezentant era chiar... Barett! Acesta a declarat că forma sa bună este cea mai sigură metodă de a-și plasa materialele...

„Marele premiu al Mexicului" a oferit învingătorului, — automobilistul belgian Jackie Ickx — și această îmbrățișare a frumoasei Miss Mexic...

CAMPIONATUL MONDIAL AL ZIARIȘTILOR

Un număr de 16 ziariști latino-americani și 17 din restul lumii au fost desemnați laureați ai premiilor oferite de Asociația presei sportive din Mexic, pentru felul cum au relatat desfășurarea ultimului turneu final al campionatului mondial de fotbal. Premiile au fost conferite în cadrul unui „Campionat mondial de ziaristică" la care au participat 1 277 ziariști, fotoreporteri și crainici de radio și televiziune din 25 de țări. Au fost acordate medalii de aur, argint și bronz, însoțite de numeroase premii.

SPORTIVII DIN POLONIA ȘI ITALIA SE VOR PREGĂTI ÎN COMUN PENTRU J.O.

Între Comitetul olimpic polonez și forul similar italian a intervenit o convenție privind pregătirea în comun a sportivilor celor două țări pentru Jocurile Olimpice de iarnă și de vară din anul 1972.

Convenția, semnată de vicepreședintele Comitetului olimpic polonez, **Josef Rutkowski,** și de președintele C.O.N.I., **Giulio Onesti,** prevede stagii de pregătire comună în următoarele ramuri sportive: **patinaj viteză, hochei pe gheață, schi alpin, sărituri cu schiurile, combinată nordică, box, volei, handbal, scrimă, tir, haltere, lupte, judo, atletism, ciclism, canotaj academic și caiac-canoe.**

În general, sportivii din loturile olimpice ale celor două țări vor face stagii comune de pregătire atît în Polonia cît și în Italia. Aceste stagii au o durată medie de două săptămîni dar s-a convenit ca, în unele cazuri, ele să dureze mai mult: 26 de zile la box și 42 de zile la schi alpin.

Cele mai numeroase loturi care vor face asemenea schimburi sînt prevăzute la atletism (cca 100), scrimă (cca 30), haltere (26).

Seria schimburilor va începe la 10 noiembrie a.c. cînd patru schiori alpini din Italia, însoțiți de un antrenor, vor începe un stagiu de pregătire într-o stațiune de iarnă din Polonia.

De reținut că unele stagii de pregătire se vor face în preajma unor competiții importante. Astfel, voleibaliștii polonezi se vor pregăti împreună cu cei italieni la Tirrenia timp de 12 zile, în iulie 1971, înainte de C.E. de la Milano; 28 de scri-

LUPTĂTORI ROMÂNI CONCUREAZĂ LA SKOPLJE

Aseară a plecat la Skoplje (Iugoslavia) un lot de luptători români, care în zilele de 6, 7 și 8 noiembrie vor participa la un mare turneu internațional de lupte libere. Au făcut deplasarea Em. Butu **(cat. 52 kg),** Fl. Moț, Gh. Dobronel **(57 kg),** A. Petrone **(62 kg),** Em. Cristian **(68 kg),** V. Țigănaș **(82 kg) și** I. Bobei, **arbitru internațional.**

C.E. DE BOX NU VOR MAI FI ORGANIZATE LA MADRID?

La Miskolc (Ungaria) cu ocazia apropiatelor campionate europene de box pentru tineret, Asociația internațională de box amator (A.I.B.A.) **va lua în discuție problema organizării viitorului campionat european rezervat seniorilor, care, după cum se știe, urmează să se desfășoare la Madrid, anul viitor, la sfîrșitul lunii mai și începutul lunii iunie.**

Federația spaniolă a anunțat că **în perioada respectivă NU POATE ASIGURA CAZAREA SPORTIVILOR, cerînd ca întrecerile să fie programate la sfîrșitul lunii iunie.**

Dacă A. I. B. A. va schimba datele acestei tradiționale competiții, care se dispută din doi în doi ani la aceleași date, atunci ele **vor fi organizate la Madrid. În cazul că forul internațional nu va accepta acest lucru,** CAMPIONATELE VOR FI TRANSFERATE ÎN ALTĂ ȚARĂ.

FILI, CAMPIOANĂ DE RUGBY A U.R.S.S.

Anul acesta, rugbyul sovietic a fost dominat de clubul Fili *din Moscova. El reunește numeroși pasionați ai sportului cu balonul oval: muncitori, studenți, elevi, ingineri, șoferi etc. Unii — cei mai experimentați — joacă în prima echipă care a reușit să cîștige campionatul Uniunii Sovietice pe 1970. Ceilalți fac parte din formațiile de rezerve, tineret și juniori (în fotografie: un aspect de la antrenamentul acestora). De reținut că, în afara campionatului unional, formațiile clubului Fili au cucerit campionatele Moscovei la toate celelalte categorii.*

TELEX • TELEX • TELEX

La Torquay (Anglia), într-un nou turneu de tenis pentru „Cupa Dewar", Ilie Năstase l-a învins cu 6—4, 6—2 pe englezul Coni, calificîndu-se pentru turul trei. Alte rezultate: Sangster (Anglia) — Rheinberger (Australia) 6—4, 6—4; Warboys (Anglia) — Hill (Anglia) 6—1, 6—3; Alexander (Australia) — Pickard (Anglia) 6—4, 6—4.

Cu prilejul unui concurs de atletism care a avut loc la Formia, cunoscutul campion italian Renato Dionisi a cîștigat proba de săritură cu prăjina cu performanța de 5,10 m. El a ratat de puțin cele trei încercări efectuate la înălțimea de 5,30 m.

■

La Buenos Aires au continuat întrecerile campionatelor internaționale de tenis ale Argentinei. În proba de simplu bărbați, jucătorul australian Robert Carmichael l-a învins cu 6—3, 6—0, 7—5 pe chilianul Pinto Bravo, iar Dick Crealy (Australia) a cîștigat cu 6—3, 6—2, 6—2 în fața lui Patrico Cornejo (Chile).

■

La Bruxelles s-a disputat primul meci dintre echipele Racing Club Paris și S. C. Anderlecht, contînd pentru „Cupa campionilor europeni" la volei masculin. Au învins voleibaliștii francezi cu scorul de 3—1 (12—15, 17—15, 15—8, 13—11).

Echipa norvegiană Idrottslag Oslo s-a calificat în turul doi al „Cupei campionilor europeni" la handbal (masculin), învingînd cu scorul de 18—11 (9—6) formația finlandeză Uk-51 Helsinki.

■

Cu prilejul unui concurs desfășurat la Moscova, tînărul halterofil sovietic Iuri Kozin a stabilit un nou record mondial la categoria grea, stilul „împins", cu performanța de 200,5 kg. Vechiul record deținut de campionul mondial Ian Talts, era de 200 kg.

■

Fostul campion mondial de șah, Mihail Tal, a obținut cel mai bun rezultat — 10½ puncte din 14 posibile — într-un meci-turneu desfășurat la Soci. Leonid Stein a realizat 8½ puncte, iar Alexei Suetin și Leonid Șamkovici cîte 7½ puncte.

POLONIA CALIFICATĂ ÎN TURUL URMĂTOR AL TURNEULUI U.E.F.A.

Ieri, la Budapesta, echipa de juniori a Poloniei a furnizat o mare surpriză, dispunînd cu 1—0 (0—0) de echipa Ungariei, după ce în prima manșă ambele echipe terminaseră la egalitate (0—0).

FRAȚII PETERSSON AU TRIUMFAT LA BERGAMO

Cursa ciclistă care se desfășoară între echipe perechi în fiecare an la Bergamo (Italia), dotată cu „Cupa Baracchi", a revenit fraților Gösta și Thomas Petersson (Suedia). Cursa s-a desfășurat contracronometru pe o distanță de 106 km. Cei doi cicliști suedezi au parcurs distanța în 2 h 10:01, 3, realizînd o viteză medie de 47,453 km pe oră, nou record al traseului.

■

Cunoscutul fotbalist italian Luigi Riva, accidentat în cursul meciului Austria — Italia, a fost operat de către prof. Calandriello la Institutul de ortopedie din Florența. Starea lui Riva este satisfăcătoare, dar se crede că vindecarea sa va necesita un timp îndelungat.

ÎN ETAPA A VIII-a A DIVIZIEI A DE RUGBY

DRAW LA CLUJ ȘI VICTORIE A OASPEȚILOR LA CONSTANȚA!

CONSTRUCTORUL — GRIVIȚA ROȘIE **8—30 (8—19).** Intrată pe teren cu gîndul de a realiza un rezultat cît mai strîns, echipa Constructorul — inițial în... 12 jucători — a reușit la un moment dat să conducă: după încercarea lui Bater (min. 5). Arapalea va realiza și el o încercare, la o greșeală a lui Țibuleac. Va transforma Boiangiu și scorul avea să ajungă de 5—3 pentru Constructorul! Dar aceasta numai pentru două minute. Fiindcă, în continuare, campioana țării a găsit suficiente resurse pentru a prelua inițiativa și a înscrie cîteva încercări de toată frumusețea. Scorul putea fi mult mai mare, dacă o parte dintre jucătorii Griviței Roșii ar fi acționat ceva mai ordonat în momentele finalizării. În orice caz, meciul a însemnat un reușit... antrenament pentru XV-le pregătit de Viorel Moraru în vederea partidei de duminică de la Cluj.

Constructorul, care abia după pauză a reușit să alinieze 15 jucători (împrumutați de la lotul de juniori!), a făcut un joc curajos și... cam atît. Este de reproșat echipei lui Nicolae Ureche faptul că, în final, a imprimat jocului — fără rost — o tentă de duritate. Arbitrul Șt. Constantinescu, care a condus ca de obicei foarte ferm, a fost obligat să intervină și în cele din urmă să procedeze la eliminarea lui... Ileanu, cînd de fapt autorul notei de joc incins a fost Arapalea. **(I. st.)**

RAPID — STEAUA **3—32 (3—8).** În nici un moment victoria actualului lider. Steaua, n-a stat în cumpănă. Dimpotrivă, evoluția rugbyștilor militari a impresionat prin vigoare, claritate și tehnică individuală. Fără a întîmpina o rezistență deosebită — probabil că Rapid își rezervă forțele pentru meciul de duminică, cu Constructorul — învingătorii și-au etalat cu dezinvoltură calitățile oferind un rugby de autentică clasă. Acțiunile pe treisferturi purtate în viteză și în adîncime, au prins permanent pe picior greșit apărarea adversă. Aceasta explică și numărul mare de încercări reușite de atacanții Stelei (18 puncte). Dacă mai adăugăm și precizia în executarea loviturilor de picior a jucătorilor de la Steaua, avem un tablou exact al evoluției echipei învingătoare.

Rapid a jucat șters, fără orizont. Timp de 80 de minute nu am asistat, de fapt, decît la o demonstrație de... antijoc. Toți jucătorii fără excepție aproape, atunci cînd s-au aflat în posesia balonului, au preferat să șuteze în tușă, în loc să încerce realizarea unor faze bine închegate. A condus satisfăcător Dragoș Grigorescu **(Em. F.)**

AGRONOMIA CLUJ — UNIVERSITATEA TIMIȘOARA **3—3 (3—3).** Derbyul celor două echipe studențești s-a reușit să satisfacă. Ambele formații au excelat în... greșeli. S-a acționat confuz, fără baloane la mînă. După o primă repriză mai bună, cînd gazdele au avut inițiativa, ajutate și de... vînt, în partea a doua a întîlnirii oaspeții au reușit să preia inițiativa și să fie mai aproape de victorie. Dar, bîlbîielile timișorenilor la executarea a două lovituri de pedeapsă au făcut ca pînă la urmă scorul să rămînă nedecis. Realizatori: Balint (min. 8) pentru Agronomia și Duță (min. 15) pentru „U" din lovituri de pedeapsă. A arbitrat P. Ionescu **(P. Radvany,** corespondent).

FARUL CONSTANȚA — ȘTIINȚA PETROȘANI **0—3 (0—0).** Într-un fel, o lovitură de teatru: gazdele au pierdut pe teren propriu, pentru a doua oară în același sezon (prima oară în fața Agronomiei Cluj). Partida a fost de un nivel tehnic modest. Oaspeții au meritul de a se fi mișcat mai mult, invitîndu-și adversarii la joc. Farul, care avea ca principal atu o înaintare foarte puternică, a acționat slab tocmai pe acest compartiment. A înscris Iacob (min. 63) printr-un drop. A arbitrat Fl. Tudorache **(C. Popa,** coresp. principal).

RULMENTUL BÎRLAD — DINAMO BUCUREȘTI **0—3 (0—3).** Victoria dinamoviștilor a fost facilitată de arbitrajul părtinitor al lui Aurel Gageatu: în min. 38 el a acordat gratuit oaspeților o lovitură de pedeapsă pe care Fugigi, în formă bună, a reușit să o transforme. În rest, joc mai mult pe compartimentul înaintării, fără acțiuni-spectacol. Ambele echipe au avut perioade aproximativ egale de dominare. În min. 40 Constantin (Rulmentul) a fost eliminat de pe teren pentru intenție de lovire a adversarului direct, Fugigi. **(S. Eliade,** coresp. principal).

★

Clasamentul general după etapa a VIII-a:

1. Steaua	8	8	0	0	195: 31	24
2. Grivița Roșie	8	6	0	2	110: 43	20
3. Știința Petroș.	8	6	0	2	76: 50	20
4. Dinamo Buc	7	5	0	2	149: 25	17
5. Agro. Cluj	8	4	1	3	51: 66	17
6. „U" Timiș.	7	3	2	2	53: 56	15
7. Rulmentul	8	3	0	5	44:108	14
8. Polit. Iași	7	2	1	4	57: 68	12
9. Farul C-ța	7	2	1	4	29: 68	12
10. Rapid Buc.	8	2	0	6	57:116	12
11. C.S.M. Sibiu	7	1	1	5	12: 94	10
12. Constructorul	7	0	0	7	39:147	7

-ultimele știri-ultimele rezultate-ultimele știri-

ASEARĂ, ÎN CUPELE EUROPENE

Iată celelalte rezultate din cupele europene, la fotbal, care ne-au sosit pînă la închiderea ediției. În paranteze, rezultatele din prima manșă.

CUPA CAMPIONILOR EUROPENI

Slovan Bratislava — Panathinaikos	2—1 (0—3)
Legia Varșovia — Standard Liège	2—0 (0—1)
Everton — Borussia Mönchengladbach	5—4 (1—1)
F. C. Basel — Ajax Amsterdam	1—2 (0—3)

CUPA CUPELOR

Gornik Zabrze — Göztepe Izmir	3—0 (1—0)
F. C. Chelsea — T.S.K.A. Sofia	1—0 (1—0)
Wacker Innsbruck — Real Madrid	0—2 (1—0)
Vorwärts Berlin — Benfica Lisabona	7—3 (0—2)
Manchester City — Honved	1—0 (1—0)
F. C. Zürich — F. C. Bruges	3—2 (0—2)

CUPA EUROPEANĂ A TIRGURILOR

Arsenal — Sturm Graz	2—0 (0—1)
Coleraine — Sparta Rotterdam	1—2 (0—2)
Dynamo Dresda — Leeds United	2—1 (0—1)
Twente Enschede — Eskisehir	6—1 (2—3)
S. C. Anderlecht — A. B. Copenhaga	4—0 (3—1)
Beweren — Valencia	1—1 (1—0)
Pecs Dozsa — Newcastle United	5—0 (0—2)
Coventry City — Bayern München	2—1 (1—6)
Dundee United — Sparta Praga	1—0 (1—3)
Juventus — F. C. Barcelona	2—1 (2—1)
Hamburger S. V. — Dinamo Zagreb	1—0 (0—4)
Hajduk Split — Vittoria Setubal	2—1 (0—2)
F. C. Köln — Fiorentina	1—0 (2—1)

Redacția și administrația: str. Vasile Conta nr. 16; telefoane: centrală 11 10 05, secția corespondenți 11 51 09, interurban 72 și 286; telex: sportrom buc. 130. Tiparul: I. P. „Informația", București 49368

PROLETARI DIN TOATE ȚĂRILE, UNIȚI-VĂ!

sportul

ZIAR AL CONSILIULUI NAȚIONAL PENTRU EDUCAȚIE FIZICĂ ȘI SPORT

ANUL XXVI — NR. 1075 (6509) | 4 PAGINI 30 BANI | Vineri 6 noiembrie 1970

TITLURILE DE CAMPIONI NAȚIONALI DE BOX ÎN CELE MAI BUNE MÎINI

● Campionii europeni — campioni și ai țării ● Premiul de frumusețe tehnică: Nedelcea ● Trei meciuri încheiate înainte de limită

AUREL MIHAI (Farul Constanța)

CONSTANTIN GRUIESCU (Steaua)

AUREL DUMITRESCU (Steaua)

PAVEL NEDELCEA (C.S.M. Reșița)

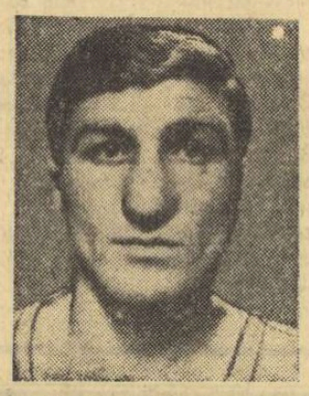

AUREL ILIESCU (Farul Constanța)

CĂLISTRAT CUȚOV (Dinamo Buc.)

VICTOR SILBERMAN (Steaua)

ION COVACI (Dinamo Buc.)

HORST STUMP (Metalul Buc.)

PETRE CIMPEANU (Metalul Buc.)

ION ALEXE (Dinamo Buc.)

Și a fost ziua a noua. Federația de box și-a condus supușii spre țelul final, încununînd pe (neîndolos) cei mai merituoși 11. La ceremonia de încheiere a pelerinajului pugilismului românesc au participat atîtea suflete cîte pot, teoretic și absolut, încăpea în Mecca multor sporturi, în sala Floreasca, aceea care în asemenea ocazii ne face să jinduim la marea hală de sport pe care capitala țării ar fi meritat-o mai de mult.

PRIMA CENTURĂ LA CONSTANȚA

CAT. SEMIMUSCĂ. Aurel Mihai s-a pregătit pentru un început furtunos, dar calmul neobișnuit cu care l-a întîmpinat Petre Ganea a determinat o primă repriză destul de calmă, cu o suspectare (sau mai curînd o teamă reciprocă) curioasă pentru limitele acestei categorii. Abia din repriza secundă campionul constănțean a început să-și valorifice directele și teribilele croșee de stînga, cărora, sporadic, brăileanul le-a ripostat doar cu caracteristicile sale serii la corp. Clipele de menajament din prima parte le-au permis combatanților să desfășoare adevăratele lor capacități vitale în final, cînd Ganea a reușit cîteva din miraculoasele sale lovituri izolate. Jucîndu-și ultima carte în fața unui om totuși mai bine pregătit, A. MIHAI **(Farul Constanța) b.p. (5—0)** PETRE GANEA **(Progresul Brăila).** Trompeții cocoțați undeva sub cronometrul de baschet și două fete în costume naționale au dat farmec festivităților de premiere de 11 ori repetate.

URMAȘUL LUI CIUCĂ

CAT. MUSCĂ. Deși posesorul unei alonje foarte avantajoase, Vasile Rădulescu și-a risipit șansele în prima repriză, preferind fente de efect ridicol. Poate surprins, nici Constantin Gruiescu nu a răspuns cu mijloace pugilistice clare. Abia pe urmă a reieșit că prahoveanul își menaja forțele, cele care i-au permis să dea în repriza secundă primul pumn mai puternic și să eschiveze cu succes atacurile adversarului, echilibrînd o luptă pe care toată lumea o credea favorabilă net lui Gruiescu. În ultima parte însă, militarul și-a amintit de toate lecțiile școlii de box și a înclinat balanța victoriei net spre colțul său. **(Steaua) b.p. (5—0)** VASILE RĂDULESCU **(Metalul Plopeni).**

DUMITRESCU ȘI-A PLĂTIT DATORIILE

CAT. COCOȘ. Nici pe departe nu s-a reeditat finala de anul trecut. De data aceasta, în cele trei minute inițiale, Gabriel Pometcu l-a urmărit cu insistență pe campion într-o vînătoare care avea ca țel ficatul adversarului. „Vinatul" și-a arătat rar colții, dar foarte bine, precis, deplasîndu-se permanent și punctînd discret, dar ferm, într-un meci care a încîntat publicul. Cînd, în repriza ultimă și Aurel Dumitrescu a început să scoată la iveală uperc uturile, situația s-a schimbat indiscutabil, Pometcu găsind tot mai greu drumul spre corpul campionului. Dumitrescu și-a plătit datoriile față de public cu o evoluție splendidă care ne-a convins pe toți (mai puțin pe judecătorul Boamfă). AUREL

Victor BANCIULESCU

(Continuare în pag. a 4-a)

REGLEMENTARI

S-a discutat mult în ultima vreme pe tema dezafectărilor bazelor sportive, problemă delicată, cu largi implicații în bunul mers al activității sportive. Chiar dacă n-ar fi vorba decît de baze sportive simple, situate în perimetrul unor școli sau întreprinderi, folosite, evident, de acestea, neajunsurile tot ar fi demne de luat în seamă. Faptele au dovedit însă că în multe cazuri plaga dezafectării a cuprins și stadioane sau mari complexe sportive.

În vederea stopării unui asemenea fenomen negativ statul nostru a intervenit prompt prin H.C.M. nr. 629/27.III.1968, care condiționează acțiunile de dezafectare a unor baze sportive — atunci cînd intervin imperative de ordin economic sau social — de asigurare, în compensație, a unor spații corespunzătoare amenajării altor baze similare. Așadar, o măsură destinată să restabilească echilibrul. Pare straniu însă că, într-o serie de cazuri, o asemenea hotărîre a fost încălcată: bazele sportive au fost supuse dezafectării fără ca să se ofere altceva în schimb. De bună seamă, procesul de dezafectare a bazelor sportive nu mai cunoaște aceeași frecvență ca acum cîțiva ani. Totuși, el rămîne, în continuare, acut. Cu alte cuvinte, o problemă veche revine în prim plan, ca o situație de fond, cu întregul ei cortegiu de neajunsuri.

Am amintit în ziarul nostru de miercuri cazul sălii de sport a Școlii generale nr. 28 din Capitală. Numai că primejdia dezafectării pîndește nu numai bazele sportive ale unor școli, ci chiar stadioane centrale, cum sînt cele ale orașelor Bîrlad, Fălticeni etc. Este o stare de lucruri extrem de gravă.

Readucînd în discuție o asemenea problemă, ne gîndim și la unele soluții. De pildă, o primă clarificare s-ar putea realiza prin stabilirea unor proprietari ai bazelor sportive. Ne amintim ce situații echivoce au existat în trecut datorită faptului că stadioane și complexe sportive n-aveau nici un stăpîn, n-aveau cine să le gospodărească. Acum a intervenit, din inițiativa C.N.E.F.S., un început de reglementare: într-o serie de orașe din județele Argeș, Constanța, Dolj, Iași, Timiș și altele, bazelor sportive li s-au stabilit proprietari, persoane juridice, cu acte legale, în speță organizații sportive.

În sprijinul aceleiași idei pledăm, însă, și pentru un recensămînt. Un asemenea recensămînt a fost întocmit, este drept, încă din anul 1968, dar el nu poate avea pretenția de a fi complet. Un astfel de recensămînt s-ar putea realiza în mod eficient de către C.N.E.F.S., în colaborare cu Direcția Centrală de Statistică (așa cum procedează aceasta din urmă, cu mijloacele fixe), după ce în prealabil va fi întocmit un nomenclator al acelor baze sportive care trebuie să fie recenzate. Așadar...

Tiberiu STAMA

În C.C.E. la baschet,

115—56 și Dinamo și-a asigurat calificarea în turul următor

Ținînd seama de experiența baschetbaliștilor de la Dinamo București și de faptul că echipa Union Firestone Viena susținea primul meci internațional în actuala sa componență, era de așteptat ca sportivii români să obțină o victorie comodă în partida desfășurată aseară, în Capitală, în cadrul turului inaugural al „C.C.E." Lucrurile s-au și petrecut astfel, dinamoviștii realizînd succesul la un scor categoric: 115-56 (63-24), care îi scutește de orice emoții în partida retur (12 noiembrie, la Viena). Este drept, vienezii au evoluat fără cîțiva internaționali (Homaier, Poiger), dar acest lucru nu scade cu nimic din meritele formației bucureștene care, în primul rînd, a avut calitatea de a insista chiar și atunci cînd adversarii se dovedesc evident mai slabi. Din păcate, afirmația se referă doar la „5"-ul de bază, pentru că atunci cînd au fost folosite rezervele, acestea nu au izbutit decît să mențină diferența. Faptul nu este îngrijorător dacă ne gîndim la returul jocului cu Firestone, dar ridică probleme dacă ținem seama că în turul următor Dinamo va juca cu campioana Bulgariei, Akademik Sofia.

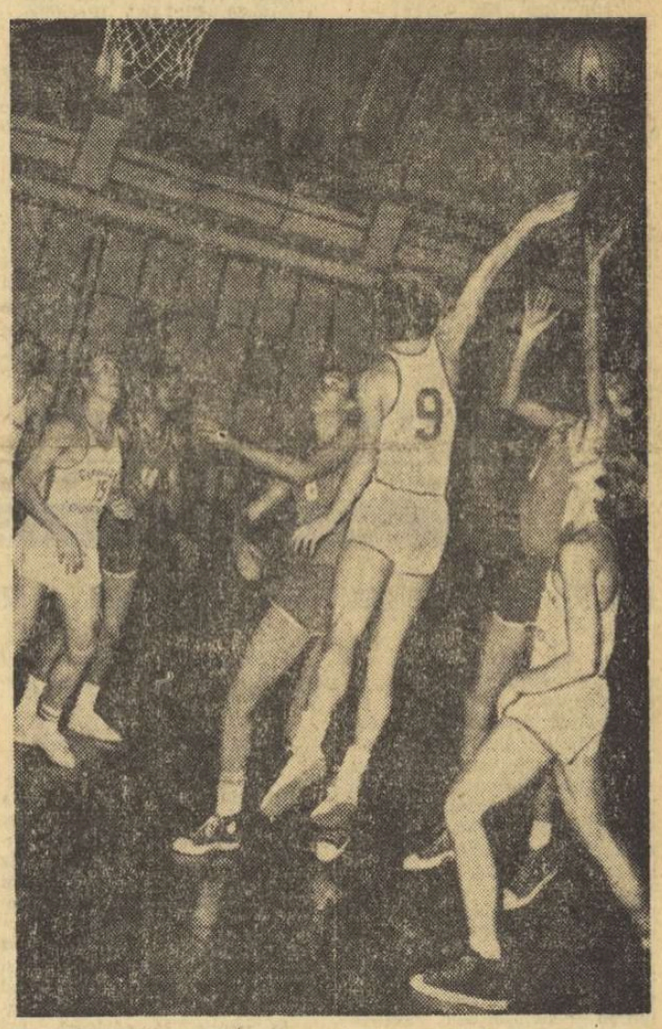

Aruncare cu boltă înaltă executată de Cernea, în pofida opoziției vienezului Klinger.
Foto: T. MACARSCHI

În partida de aseară au înscris: Cerna 13, Haneș 7, Chivulescu 7, Săuca 4, Albu 14, Giurgiu 2, Diaconescu 20, Zisu 2, Vizner 8, Dragomirescu 34, Mazilu 4 pentru Dinamo, respectiv Schaden 18, Wolf 8, Klinger 4, Fühwirth 1, Zejmon 17, Haselbacher 8. Au arbitrat A. Dekey (Ungaria) și J. Shundi (Albania).

d. st.

TRICOLORII AU POPOSIT LA POIANA BRAȘOV

● Pregătirile pentru meciul cu Țara Galilor ● Lucescu a fost înlocuit cu Ene Daniel, iar Tătaru cu Domide ● Simbătă — meci de verificare cu Steagul Roșu

POIANA BRAȘOV, 5 **(prin telefon de la trimisul nostru).** Frumoasa stațiune montană îi are de azi oaspeți pe membrii lotului național de fotbal. Joi, la ora 12, antrenorii **Angelo Niculescu** și **Titus Ozon** au convocat în vederea viitoarei confruntări internaționale pe următorii: RĂDUCANU, ADAMACHE, SĂTMĂREANU, LUPESCU, DINU, HĂLMĂGEANU, MOCANU, VIGU, DUMITRU, NUNWEILLER VI, ANCA, NEAGU, DUMITRACHE, DOBRIN, FL. DUMITRESCU, ENE DANIEL, DOMIDE.

Cu excepția brașoveanului Adamache, a lui Domide (convocat mai tîrziu și așteptat să vină direct la Brașov) și a lui Neagu, care datorită unor probleme personale a mai rămas cîteva ore acasă, ceilalți au făcut deplasarea de la București la Poiana Brașov cu autocarul. O călătorie de trei ore și ceva, prilej de meditații, de reflecții și proiecte. De data aceasta, voia bună, glumele nu își mai aveau rostul. De ce? Se știe...

Apăsarea determinată de insuccesele echipelor noastre de club am remarcat-o și în această zi, la întîlnirea cu componenții lotului național. Mai ales că unii dintre ei — fotbaliștii de la Steaua, U.T.A. și Dinamo — au simțit efectele acestei aspre lecții chiar pe pielea lor.

Dar, lamentările și resemnarea n-au rost. Mai ales acum, în fața acestor fotbaliști stau alte obiective: campionatul european, dificilul meci cu Țara Galilor, prilej — dorit — de reabilitare a jucătorilor.

Doi dintre jucătorii preconizați pentru selecție au rămas acasă: **Lucescu** și **Tătaru.** Nefolosirea dinamovistului în jocul cu Liverpool, indisponibilitatea lui prelungită l-au determinat pe Angelo Niculescu să-l înlocuiască cu băcăuanul Ene Daniel. După accidentul de miercuri, Tătaru a devenit și el indisponibil și a fost înlocuit cu Domide.

De azi (n.r. ieri), „campania Cardiff" a intrat în ultima... linie dreaptă. Poiana Brașov înseamnă etapa pregătirilor în comun, care cuprind, printre altele, un meci de verificare, simbătă, cînd tricolorii vor primi replica echipei Steagul roșu.

După sosirea la hotelul Bradul, din Poiana Brașov, selecționabilii au avut un program de relaxare, de odihnă și recuperare. Mîine dimineață (n.r. vineri), tricolorii vor intra în programul de pregătire.

Constantin ALEXE

Tricolorii, înaintea plecării spre Brașov — ultima etapă a pregătirilor în vederea meciului cu fotbaliștii Țării Galilor din Campionatul european
Foto: V. BAGEAC

„CUTEZĂTORII" LA UN NOU START SPORTIV

Clubul celor mai mici sportivi — „Cutezătorii", care își desfășoară activitatea în cadrul Palatului pionierilor din Capitală, se impune atenției generale prin virtuțile deosebite ale reprezentanților săi. Aproape 2 000 de pionieri și școlari, reprezentînd marea majoritate a școlilor generale din București, semnează o prezență activă în cele 12 secții pe ramură de sport. Mai mult, forțează cu impetuozitate porțile consacrării chiar de la vîrsta pantalonilor scurți.

Doriți dovezi? Ni le oferă, în primul rînd, minijucătorii de tenis de cîmp, în frunte cu talentatul *Eduard Pană*, campion al țării la categoria copii și fruntaș de fiecare dată în toate competițiile sportului alb, organizate în Capitală sau în țară. Acest viitor... Ilie Năstase reprezintă în mod real etalonul valorii, alături de *Cristian Feteanu*, *Doina Ionescu* și *Carmen Dimitriu*. Șahiștii clubului se mîndresc cu vicecampioana națională la copii *Mariana Baloianu*, atleții cu săritorul în lungime *Cătălin Georgescu*, recordman republican, gimnastele de la „modernă" cu *Carmen Sandu* și *Ana Ceaușu*, iar cele de la „sportivă" cu *Anca Pintilie* și *Roxana Tătulescu*. Rămînînd în domeniul sporturilor individuale se cuvine să amintim și numele altor exponenți ai „Cutezătorilor", valori recunoscute în lumea juniorilor mici și chiar mari, cum sînt: *Cornel Ghizdăreanu* la natație, *Tony Cojocaru* și *Mariana Pilciuc* la tenis de masă. În vitrinele cu trofee ale clubului peste 100 de cupe, medalii și insigne stau mărturie a unei activități deosebit de rodnice, punctată cu locuri de frunte în marea majoritate a competițiilor oficiale rezervate copiilor, elevilor și juniorilor.

Toate aceste realități au fost punctate cu ocazia unei recente conferințe de presă, organizată cu prilejul unui nou start sportiv al „Cutezătorilor". Un start ce îi-l dorim la fel de reușit!

ECHIPA DE GIMNASTICĂ MODERNĂ — LA BUDAPESTA

Simbătă și duminică se va desfășura la Budapesta întîlnirea internațională dintre echipele de gimnastică modernă ale Ungariei și României. În vederea acestei importante confruntări, au plecat spre capitala țării vecine gimnastele românce: Victoria Vîlcu, Sabina Șerbănescu, Maria Preda, Anca Ilie, Cristina Hurezeanu și Carmen Bucaciuc. Lotul este însoțit de Viorica Moceanu (conducătoare), Livia Grama (antrenoare), Maria Ștefănoiu (arbitră) și Eugen Filipescu (pianist).

„Cupa Sportul" la Craiova

LICĂ MARCEL-MIHAI TERPOVICI, UN „DUEL" DE MARE ATRACȚIE

Așteptînd cu nerăbdare „ziua finalei" (n.n. — duminică 8 noiembrie), tinerii reprezentanți ai centrului de copii și juniori Universitatea Craiova se antrenează asiduu.

Printre numeroșii aspiranți la locul 1 (care oferă dreptul de participare la ultima fază, pe țară) șansele cele mai mari, la ora actuală, le are *Lică Marcel*.

Într-adevăr, acest foarte tînăr și talentat fotbalist, în vîrstă de 13 ani, elev al Școlii generale nr. 7, a reușit — cu 438 de lovituri — un record personal.

Antrenorul său, Nicolae Opriș, care îi supraveghează zilnic antrenamentele, ne spunea că elevul său este în stare să depășească și acest număr.

„*Pe Marcel* — mărturisea antrenorul — îl stimulează *vădit... gheața de fotbal, cu care încă nu e obișnuit. Și aceasta pentru că, pînă acum, „grupa" din care face parte și Lică Marcel a folosit atît la antrenamente, cît și la jocuri, tenișii. Sper însă că datorită antrenamentelor zilnice, vom înlătura, împreună, și acest mic inconvenient*".

Pentru finala pe „centre", principalul adversar al lui Lică Marcel se anunță a fi *Mihai Terpovici*, care de la primele încercări a reușit să joace balonul în aer de 332 de ori. Cum și Mihai Terpovici este capabil de ameliorări, cei doi elevi ai antrenorului Nicolae Opriș ne promit — pentru întrecerea lor de duminică — un duel de atracție.

Cine va cîștiga?

Șt. GURGUI,
coresp. principal

MANȘA A 2-a A CAMPIONATULUI DE HOCHEI

Patinoarul artificial din Galați găzduiește, începînd de mîine, a doua manșă din cele cinci cîte programează în acest an campionatul de hochei al diviziei A. Jocurile se vor disputa după-amiază. Simbătă se dispută partida AVÎNTUL GHEORGHIENI — AVÎNTUL MIERCUREA CIUC.

La București și Varșovia, handbaliștii noștri juniori îi întîlnesc pe cei polonezi

Selecționatele de juniori ale *României* întîlnesc astăzi, la București (băieții) și la Varșovia (fetele), reprezentativele similare ale *Poloniei*, în partide amicale.

Meciul din Capitală va avea loc în sala Floreasca, de la ora 19. Antrenorii *Fr. Spier*, *Gh. Alexandrescu* și *I. Alexandru* au la dispoziție următorul lot: *Botezatu*, *Keil*, *Voinea*, *Comaciu*, *Niculescu*, *Țimpu*, *Zamfirescu*, *Smerea*, *Tîrniceanu*, *Udrea*, *Becea*, *Eftene*, *Mintici*, *Milea*, *Manolache*, *Revi*, *Grădișteanu*, *Nicolae Nicolae*, *Szabo* și *Teacoiu*. Întrecerea va fi condusă de arbitrii *H. Herbert* și *J. Siebert* (R.D. Germană).

Blocnotes

În ciuda oricăror rezultate, nu vă supărați pe jucătorii de fotbal. Ei n-au nici o vină. Supărați-vă mai curînd pe mînge. Ea e singura care joacă tot timpul, asumîndu-și astfel o mare responsabilitate.

Potrivit unei recente statistici — întocmită cu exactitatea cronometrelor Omega — în timpul meciului internațional Elveția — Italia, mijlocașul Odermatt (pe care-l cunoaștem de la București) n-a fost în posesia efectivă a mingii decît timp de 4 minute și 10 secunde, iar Mazzola, marele Mazzola — doar 3 minute și 8 secunde. Pentru neinițiați, să precizăm că un meci durează 90 de minute.

Așadar, nu vă supărați pe jucători. Mai curînd pe minge.

(vlb)

— ȘAH —

ÎN LUPTĂ PENTRU TITLU!

Cursa pentru titlul de campion s-a intețit. Odată cu intrarea în a doua jumătate a concursului, **Florin Gheorghiu** — care pare să-și fi revenit în formă — a început să cîștige în serie, secondat cu perseverență de tînărul **Ghinda** (pe care înfrîngerea suferită în runda a 8-a la Gheorghiu nu l-a demoralizat de loc).

Ambii au jucat cu hotărîre la cîștig în fiecare partidă și eforturile le-au fost răsplătite cu puncte prețioase. Un exemplu al energiei cu care poate conduce atacul Florin Gheorghiu este partida sa cu Ilijin, din runda a 13-a. Jucînd cu negrele, el a ales apărarea siciliană **(1. e4 c5 2. Cf3 e6 3. d4 c: d4 4.C:d4 Cf6 5. Cc3 d6 6. Ne3 Ne7 7. Nc4 o—o 8. De2 a6 9. Nb3 Cbd7 10. o—o—o Dc7 11. g4 Cc5 12. f3 b5 13. g5 Cfd7 14. h4 Cb6 15. h5 b4 16. Cb1 d5).** După cum ne-a declarat Florin Gheorghiu după terminarea jocului, pînă aci evenimentele s-au desfășurat după modelul unei partide disputate la recenta Olimpiadă de la Siegen, poziția fiind considerată favorabilă negrului. A urmat însă acum o mutare nouă **(17. e5 !)** Acceptarea sacrificiului de pion ar fi dat albului un atac puternic. După multă gîndire, Gheorghiu a ales cea mai bună cale **(17. . . . a5 18. c3 Na6 19. Df2 Cd3+ 20. T:d3 N:d3)** Albul a dat calitatea în speranța de a putea continua atacul **(21. Td1 a4 22. T:d3 a:b3 23. a:b3 Cd7 24. f4 Cc5 25. Td1 Ce4)** În 4 mutări calul a fost adus pe cîmpul cel mai eficace. **26. Dc2 b:c3 27. b:c3 Ta1 28. Cb5 Da5 29. c4 Ta2 30. Dd3 Tfc8)** și albul a cedat. Faza finală a partidei a fost condusă foarte energic și precis.

Pe „culoarul" său, **Ghinda** a strîns și el puncte valoroase. Caracteristică pentru talentul tactic al fostului campion de juniori este încheierea partidei cu Ungureanu în care, în mare criză de timp de ambele părți, s-a ajuns înainte de efectuarea mutării a 45-a (ultima înainte de controlul timpului) la poziția din diagramă:

(Controlul poziției: **Alb.** Ra2, Df3, Tc5, Th1, Cg4, Pp.b2, b4, e4, f5. **Negru.** Rh7, De7, Td4, Th4, Ng5, Pp.a6, b5, f7, g7)

Ghinda, cu albul, a jucat **45. Tc8 !** întinzînd adversarului o cursă perfidă, tentantul pion e4. Sub presiunea ceasului, Ungureanu a acceptat „darul grecesc" (Timeo Danaos et dona ferentes. . .) și după **45. . . .D:e4 ??** (Bine era **45. . . . Td8**) a fost făcut mat prin **46. T:h4+ Nh4 47. Cf6+ ! g:f6 48. Dh5+ Rg7 49. Dh8** mat Pionul era într-adevăr otrăvit. Luarea lui cu turnul ar fi costat numai calitatea: **46. T:h4+ N:h4 47. Cf6+ D:f6 48. D:e4** ceea ce era de asemenea suficient pentru cîștig.

Distanța dintre urmăritori și liderul clasamentului, **Victor Ciocâltea** s-a micșorat treptat, deoarece acesta din urmă a fost „ținut" cu cîteva remize. El se menține însă neînvins și continuă să joace cu multă siguranță. Finalul partidei sale cu Georgescu (negru) a fost departe și precis calculat.

(Controlul poziției: **Alb.** Rh2, Da1, Td3, Td8, Pp.b4, g2, h3. **Negru.** Rg7, De2, Te3, Nf8, Pp.b5, f4, f6, g6, h7).

În poziția din diagramă a urmat frumos: **35. T:f8 ! T:d3** (Evident, turnul f8 nu putea fi luat din cauza **36. D:f6+ Te8 37. Td7**) **36. D:f6+ Rh6 37. D:f4+ g5** (Nici alte mutări nu salvează) **38. Df6+ Rh5 39. Df7+ Rh6 40. Te8 Te3 41. Df6+ Rh5 42. T:e3 D:e3 43. g4+** și mat la mutarea următoare.

În umbra liderilor, și ceilalți concurenți duc o luptă acerbă pentru un loc cît mai bun în clasament. O miniatură simplă, dar foarte instructivă și cu o încheiere frumoasă a cîștigat Reicher (cu albul) la Vaisman:

1. Cf3 c5 2. c4 Cc6 3. Cc3 g6 4. e3 Ng7 5. d4 c:d4 6. e:d4 d6 7. d5 Ce5 8. C:e5 N:e5 9. Ne2 Ng7 10. o—o Cf6 11. Ne3 o—o (Negrul n-a jucat deschiderea prea exact și stă mai slab. Nimic nu pare însă să prevestească lucruri prea rele) **12. Nd4 Nf5 13. Te1 h5 ?** (Vrînd să asigure poziția nebunului f5, negrul slăbește poziția regelui) **14. Nd3 ! N:d3 15. D:d3 a6 16. Ce4** (Schimburile pe care le efectuează albul par simplificatoare. În realitate, Reicher urmărește un final mai bun) **16. . . C:e4 17. T:e4 N:d4 18. D:d4 b5 !? 19. Tae1 b:c4 ?** (Permite intrarea decisivă a turnului pe linia a 7-a, dar oricum negrul avea un final foarte greu) **20. T:e7 Da5** (Permite o combinație clasică) **21. T1e6 ! Rh7 22. Df6** și Negrul a cedat. Nu totdeauna schimburile de piese duc la egalitate. . .

Cu regret încheiem aceste instantanee din campionat, cu o „partidă" care n-are dreptul să figureze la nivelul celei mai înalte competiții a șahului nostru:

Solomonovici — Ungureanu: **1. e4 c5 2. Cc3 Cc6 3. f4 g6 4. Cf3 Ng7 5. Nb5 Cd4 6. C:d4 c:d4 7. Ce2 Ch6 8. d3 ?? Da5+** și albul a cedat. După cum se vede, recordul lui Kertesz din partida cu Neamțu a fost egalat. Pe cînd în 7 mutări ?

S. SAMARIAN

— CICLISM —

ION STANCA (Voința) A CÎȘTIGAT „CUPA ȘCOLII SPORTIVE NR. 2"

Duminică, pe un traseu din cariera de nisip de pe șoseaua Dobroiești s-a disputat a doua competiție de ciclocros a sezonului, dotată cu **„Cupa Școlii sportive nr. 2"**. Cei aproape 130 de concurenți care s-au aliniat la startul celor 5 categorii (seniori — 18 km., juniori mari — 12 km., juniori mici — 9 km., semicurse 6 km. și turism 3 km.) au beneficiat de o vreme splendidă și — spre bucuria lor — chiar de cîțiva spectatori! Traseele, stabilite cu multă migală de organizatori, au solicitat la maximum alergătorii, cerîndu-le o excelentă pregătire fizică. La seniori **Ion Stanca** (Voința) s-a instalat în fruntea plutonului, încă de la plecare și, impunînd cursei un ritm „drăcesc" a dominat clar, sosind cu un avans de peste 200 m față de al doilea clasat **G. Negoescu** (Steaua). La juniori, este notabilă prezența la start a unor alergători de la Dezrobirea Brașov, care au avut însă (la categ. I) neșansa ca **Budea** să sufere o defecțiune la bicicletă, fiind nevoit să abandoneze. **CLASAMENTE; seniori:** I. Stanca (Voința), Gh. Negoescu (Steaua), V. Sălăjan (Dinamo); **juniori mari:** Th. Drăgan (Voința), M. Ferfelea (Steaua), V. Mulineanu (Șc. Sp. nr. 3); **juniori mici:** Gh. Ionescu (Steaua), Șt. Cristil (Șc. Sp. 2), I. Cojocaru (Șc. Sp. 2); **semicurse:** M. Romașcanu (Dinamo), G. Stan (Șc Sp. 2), Th. Ciumete (Șc. Sp. 3); **turism:** A. Miliță (Șc. Sp. 3), R. Simon (Șc. Sp.1), I. Neisprăvitu (Steaua).

Horia ALEXANDRESCU

— SCRIMA —

CUPA ROMÂNIEI

64 de trăgători — cîte 16 de fiecare armă — vor intra sîmbătă pe planșe, în ultimul mare concurs al anului: Cupa României. Este vorba de trăgători selecționați (primii patru clasați în ediția anterioară a cupei, cărora li s-au adăugat cîte 12 calificați în cele patru zone geografice). Vom avea prilejul, așadar, să vedem la lucru pe fruntașii scrimei noastre alături de o serie de elemente tinere.

Iată, de altfel, lista participanților la această competiție:

FLORETĂ-MASCULIN: Șt. Ardeleanu, A. Ștefan, M. Țiu, I. Falb (Steaua), T. Petruș (I.E.F.S.), T. Mureșanu, P. Habala, C. Costescu (Universitatea Buc.), N. Vlad, Gh. Lucian (Polit. Iași), Z. Zsak (Polit. Timișoara), E. Heim (Șc. sp. Tim), I. Lăudoiu (Petrolul Pl.), Șt. Haukler, St. Sentkirali, C. Moise (Olimpia Satu Mare).

FLORETĂ-FEMININ: M. Vicol, A. Moroșan (Progresul Buc.), M. Chira, M. Szalay (Univ. Buc.), M. Ostafi (Viitorul), A. Alexandrov, S. Ardeleanu, O. Szabo, I. Drimbă, E. Stahl (Steaua), L. Briscan (Medicina Tg. Mureș), A. Halchin (Farul C-ța), D. Ionescu (Electroputere C-va), I. Haukler (Olimpia S.M.), E. Lenghel, E. Palay (Șc. sp. Satu Mare).

SPADĂ: Al. Istrate, I. Sepeșiu, C. Bărăgan, Șt. Moldanschi (Steaua), C. Țintea, T. Sîrbulescu (Univ. Buc.), S. Ciocodeică (Progresul Buc.), V. Oarză (Polit.Iași), A. Pongrat, Gh. Budahazi (Medicina Tg. Mureș), Al. Mironov, C. Duțu, M. Bunea, D. Popescu (Electroputere C-va), Al. Prijinschi (Olimp. Satu Mare), C. Kiss (C.S.M. Cluj).

SABIE: Gh. Alexe, Gh. Culcea, Al. Nilca, O. Vintilă, H. Bădescu, C. Nicolae (Steaua), I. Budahazi (Univ. Buc.), C. Marin (Viitorul), A. Creițaru (Tractorul Bv.), D. Popescu, D. Irimiciuc (Polit. Iași), L. Varga (Șc. sp. Oradea), D. Mancaș (Petrolul Pl.), Z. Rohoni, I. Pop (C.S.M. Cluj), G. Gogoman (Olimp. Satu Mare).

Concursul se va desfășura în sala Floreasca II astfel: sîmbătă, orele 8—13 și 17—19, duminică, orele 8—12.

UN JOC MAI GREU CA FOTBALUL

TELE cronica

Săptămîna aceasta — în care televiziunea noastră a stabilit un nemaipomenit record mondial în materie de durată a transmisiilor fotbalistice — ne-a edificat pe deplin asupra a ceea ce putem și nu putem în jocul acesta. Sîntem tot mai clarificați, ba chiar prea clarificați. Țopescu vrea să ne deruteze cînd o ține pe a lui că fotbalul e un joc, că înfrîngerea face parte tot din jocul ăsta, că trebuie să fim surîzători și așa mai departe. Vorbe, vorbe, vorbe... Fotbalul e un joc care amărăște, și ceea ce poate amărî mulțimi de oameni nu mai e joc. Fotbalul nu mai e un joc pentru că omul nu mai e un joc și el a încetat de mult să se mai joace. În domeniul fotbalului, nu ne mai putem juca nici măcar cu cuvintele: dacă de cîte ori luăm bătaie o să zicem că „așa-i jocul ăsta"... și de cîte ori s-o întîmpla să mai tragem și noi altora cîte o săpuneală vom spune că „în sfîrșit, sîntem serioși"... vom ajunge la pepeni.

Nu sîntem capabili să refacem handicapuri de goluri în fața echipelor bune de pe continent — asta-i limpede ca răsăritul de soare al acestei dimineți. Nu-i putem da trei goluri înainte lui Liverpool sau Stelei roșii — și, ca să fim exacți, nici nu văd echipă pe continent care să cîștige acasă cu 4—0 în fața lui Liverpool, după ce a încasat trei goluri în Anglia. Dar de ce dracu am încasat noi trei goluri la Belgrad și în Englitera, compromițînd totul? Ca să nu batem cîmpii cu teorii, să recunoaștem că nici în campionatul nostru nu am mai văzut de ani și ani de zile răsturnări de scor formidabile, din acelea care-ți dovedesc că înainte de a fi un joc, fotbalul e o încercare serioasă a puterii omenești de a lupta cu oameni și soartă. De cînd n-ați mai asistat la un meci în care Dinamo sau Rapid sau cine vreți — conduse cu 3—0 în minutul 70, cîștigă cu 4—3, cu 5—3 în ultimul minut? Situație de basm. Sîmbătă, Dinamo avea la campionii României 2—0 la pauză și Radu Urziceanu deplîngea din minutul 46 acest derby trist, acest înger trist care e U.T.A. Cu 2—0 la pauză, orice meci e jucat în România! Echipa campioană nu poate recupera două goluri în 45 de minute — ea poate menține 180 de minute un egal cu cea mai bună echipă a lumii, dar nu poate recupera două goluri în fața lui Dinamo, ba mai primește două, pentru că și lor lucrurile le sînt la fel de clare ca și nouă: nu putem întoarce soarta pe dos! (Numai încîntătorul nostru prieten Fănuș Neagu știe să rămînă tare pe situație: după ce mi-a tras o admirabilă chelfăneală pentru că m-am supărat nu pe el, ci pe logica lui incomparabilă, după ce mă face de „ibovnică abandonată" — mă lasă paf scriind după lamentabilul meci al U.T.A.-ei în fața lui Dinamo că arădenii au un jucător de națională, că Domide știe fotbal, că mai sînt vreo două talente pe acolo... După performanța de excepție cu Feijenoord, toată echipa era mizerabilă! După un meci catastrofic — apar talente! Vedeți deci, ce contribuții frumoase pot aduce la clarificarea lucrurilor chiar „ibovnicele abandonate"... Ele ne fac mai buni!)

Revenind la ideea noastră de bază, mai adaug episodul radio de duminică: la 4—1 pentru Poli la Cluj — ce a făcut Minoiu? El i-a spus lui Secoșan că „socotelile sînt încheiate" la Cluj și i-a redus minutele de transmisie... Pe bună dreptate: cine mai putea crede că pe teren propriu — C.F.R. Cluj ar fi găsit energia s-o întoarcă pe Poli? Nu mai credem în basme nici la nivelul mediu al campionatului, dar cînd înfruntăm Europa?

Imposibilitatea de a răsturna rezultatele, incapacitatea tehnică și morală de a recupera ceea ce pare irecuperabil, scepticismul cu privire la propriile noastre energii sportive, frica de a sfida (în joc, nu în declarații înainte de meci) adversarul prea puternic — toate acestea și altele tot pe această linie mi se par chintesența lipsurilor noastre. Tocmai de aceea avea un haz atît de trist, un haz trist de calambur prost — acea reclamă permanentă în cadru cît s-au desfășurat jocurile-școală de pe „23 August", și care suna așa: Vizionați filmul „Sentința"...

JELPHEGOR

DIVIZIA B, DUPĂ ETAPA A VI-a

Majoritatea echipelor diviziei B și-au disputat partidele etapei a VI-a. Spunem majoritatea, pentru că unele dintre ele mai au de susținut meciuri restante. În seria I, *Sportul studențesc* se menține în frunte, surclasînd, duminică *A.S.E.* cu 37—0. Printre surprize, notăm victoria rugbyștilor de la *Gloria* în fața celor de la Vulcan, care se află la numai un punct de lider, la egalitate cu *Progresul*. Formația *Minerul Broșteni* a mai cîștigat o partidă, de data aceasta în deplasare, conducînd în clasamentul seriei a II-a, deși are un joc mai puțin. Principala ei rivală, *Farul*, a întrecut pe teren propriu pe *Ancora Galați*. Avînd un adversar fragil, *Precizia Săcele* a depășit ușor, la Tr. Severin, pe *Metalul*, trecînd astfel în fruntea seriei a III-a, deoarece *C.F.R. Brașov* a pierdut pe teren propriu la *Minerul Lupeni*.

SERIA I

1. Sp. studențesc	6	5	1	0	111:24	17
2. Gloria	6	5	0	1	79:17	16
3. Progresul	6	5	0	1	75:32	16
4. Vulcan	6	3	1	2	88:38	13
5. T. Petrolist	5	3	1	1	38:24	12
6. Aeronautica	6	2	2	2	35:59	12
7. Petrochimistul	6	1	3	2	38:43	11
8. S.N.O.	6	1	2	3	36:52	10
9. Olimpia	6	1	2	3	30:68	10
10. Arhitectura	6	2	0	4	20:92	10
11. A.S.E.	5	1	0	4	24:78	7
12. Dunărea	6	0	0	6	12:59	6

SERIA A II-A

1. Minerul	5	5	0	0	80: 9	15
2. Farul	6	3	2	1	50:15	14
3. Agronomia	6	2	3	1	24:18	13
4. Ancora	7	3	0	4	28:38	13
5. Constr. Bd.	6	2	2	2	29:49	12
6. Constr. Sv.	5	3	0	2	30:21	11
7. U.S.A.S.	6	1	3	2	27:29	11
8. A.S.M.	6	1	3	2	26:39	11
9. Unirea Tricolor	7	0	1	6	6:83	8

SERIA A III-A

1. Precizia	6	5	0	1	85: 29	16
2. Electroputere	6	4	1	1	88: 34	15
3. C.F.R.	5	4	0	1	66: 28	13
4. Minerul	5	3	0	2	40: 14	10
5. Știința	5	1	3	1	37: 30	10
6. U.M. Tim.	6	1	2	3	44: 60	10
7. Chimica	4	2	1	1	32: 12	9
8. Politehnica	5	1	1	3	27: 47	8
9. Voința	6	0	2	4	15: 75	8
10. Metalul	6	0	1	5	11:126	7

DE CE NUMAI O EXCEPȚIE?

Discutînd cu factorii răspunzători din conducerea secției de rugby a clubului Știința Petroșani, ni s-a spus că programarea partidei cu Grivița Roșie pe terenul Jiul a fost o excepție fericită, deoarece de obicei meciurile au loc la Petrila sau la Lonea. Din cîte am constatat, cele două terenuri, în special cel din Lonea, nu oferă condiții optime de joc, nici pentru partide de categorii inferioare. Modul cum sînt întreținute, cum arată ele în general, credem că face mai mult un deserviciu sportului.

Păcat de frumoasa popularizare care i se face sportului cu balonul oval și de simpatia de care se bucură el în Valea Jiului.

JUNIORI ÎN XV

Rugbyștii juniori și-au încheiat disputele etapei a VI-a, după care va urma o perioadă de pregătire comună a selecționabililor. *Clubul sportiv școlar* a realizat scorul etapei majorîndu-și, prin aceasta, essaverajul. *Progresul*, care se zbate în zona de la subsol n-a rezistat în fața Școlii sp. 2, pierzînd la o diferență severă, ca de altfel și *Grivița Roșie* în partida cu *Rapid*.

REZULTATE TEHNICE:

Constructorul—Dinamo	14—6
Șc. sp. 2—Progresul	45—5
Grivița Roșie—Rapid	10—35
C.S.S.—Steaua	37—0

CLASAMENT

1. C.S.S.	6	6	0	0	247: 24	18
2. Rapid	6	5	0	1	146: 45	16
3. Sc. sp. 2	6	4	0	2	136: 40	14
4. Steaua	6	4	0	2	55: 77	14
5. Constructorul	6	3	0	3	40: 90	12
6. Grivița Roșie	6	1	0	5	37: 87	8
7. Progresul	6	0	0	6	14:146	6
8. Dinamo	6	0	0	6	36:207	6

— RUGBY —

PARTIDELE ETAPEI A IX-a ȘI ARBITRII LOR

Agronomia Cluj — Grivița Roșie (V. CIȘMAȘ)
Rulmentul Bîrlad — C.S.M. Sibiu (G. EFTIMESCU)
Constructorul — Rapid (R. CHIRIAC)
Steaua — Dinamo (P. NICULESCU)
Știința Petroșani — Politehnica Iași, amînat

STATU QUO ÎN DIVIZIA A

În campionatul diviziei A de rugby, etapa a VIII-a a adus doar parțiale clarificări. *Steaua* rămîne mai departe lider, fiind singura echipă neînvinsă. Maturitatea, calmul și buna pregătire a jucătorilor militari, iată atu-urile actualei fruntașe a competiției.

Campioana țării, *Grivița Roșie* revine puternic în prim plan, după unele fluctuații valorice avute în etapele precedente. Deocamdată, echipa lui Viorel Moraru se află la 4 puncte de Steaua.

Cu victoria nesperată la Constanța, *Știința Petroșani* și-a îmbogățit zestrea de puncte. Perspectiva de a termina turul campionatului cel puțin între primele patru clasate prinde contururi.

Dinamo București continuă ascensiunea către fruntea clasamentului. Rugbyștii dinamoviști au trecut miercuri un hop greu — mai mult psihologic, se pare — la Bîrlad în meciul cu Rulmentul. Victoria doar cu 3—0 în fața unei formații destul de modeste, care strălucește puțin chiar cînd joacă acasă, nu este prea concludentă. Poate a fost și o evoluție tactică a antrenorului Titi Ionescu, care n-a vrut să solicite jucătorii la maximum înaintea unui meci extrem de dificil ca acela cu Steaua, programat duminică.

Agronomia Cluj a obținut două puncte foarte prețioase, acasă, în fața Universității Timișoara. Prețioase, mai ales, dacă ținem seama de observația corespondentului nostru, Paul Radvany, și anume că gazdele n-au prea strălucit. Fără cele două ratări ale unor lovituri de pedeapsă din pozițiile bune de care au dispus oaspeții, scorul putea fi cu totul altul. În orice caz, cu acest rezultat, studenții clujeni își mențin o poziție de frunte, așa cum n-au prea sperat. *Condițiile ce li se oferă de către clubul Agronomia nu sînt de fel la nivelul unei echipe de divizia A. Lotul are numeroase indisponibilități și nimeni în afară de antrenor și de președintele secției, prof. Tiberiu Suciu, nu este preocupat de destinele echipei. Dar despre această stare de lucruri, ne propunem să revenim cu prilejul unei analize a activității secției de rugby de la Agronomia Cluj.*

Universitatea Timișoara este la al doilea draw în deplasare. Nu știm exact cum să apreciem o asemenea performanță, dacă ținem seama că, de fapt, a întîlnit adversari mult mai slabi.

Cum am arătat mai sus, *Rulmentul Bîrlad*, cu toate pronosticurile antrenorului Călin, n-a putut termina în avantaj partida cu Dinamo. Fără îndoială că va acuza arbitrajul, așa cum, din păcate, obișnuiesc și alți antrenori. Echipa bîrlădeană navighează însă greu, s-a văzut și în etapele precedente, așa că ar fi mai bine să vedem cum ar fi posibil ca jucătorii să-și recapete vechile virtuți.

Surprinzător, *Farul Constanța* a pierdut acasă un meci-cheie care ar fi relansat-o. Oboseala de care ne vorbea antrenorul Al. Carnabel se prelungește îngrijorător. Cît timp încă?

Rapid și *Constructorul*, întîlnind adversari cu cel puțin o clasă peste ele, au fost nevoite să se consoleze cu poziția de sparing-parteneri la un antrenament ceva mai viguros. În fond, era singura soluție. Cele două echipe urmează să se întîlnească duminică.

Rubrică redactată de: **Tiberiu STAMA**, **Emanuel FANTANEANU**

— GIMNASTICĂ —

ECHIPA NOASTRĂ FEMININĂ PE DRUMUL AFIRMĂRII INTERNAȚIONALE

Este un fapt unanim acceptat: locul 5 ocupat la campionatele mondiale de gimnastică reprezintă o performanță bună pentru echipa României și onorează pe cele șase gimnaste, care au luptat din răsputeri și au reușit această clasare într-o competiție de ridicată valoare tehnică. Firesc, uneori dorințele au mers și mai departe (nutream, de pildă, speranța că Elena Ceampelea se va putea califica în finala pe aparat la sol sau la bîrnă), dar, apreciind obiectiv valoarea concurentelor, gradul ridicat de măiestrie la care s-au prezentat unele echipe, trebuie să acceptăm ca meritorie comportarea gimnastelor române. Atît la exercițiile impuse, cît și la cele liber alese, ele au avut o prezență (interpretare, ținută, nivel de pregătire) care a reținut atenția specialiștilor sosiți la Ljubljana. Echipa română a dovedit că posedă individualități marcante, iar evoluția ei la unele aparate s-a bucurat de frumoase aprecieri.

Ceampelea — gimnasta nr. 1 a echipei

Deși nu o dată campioana noastră Elena Ceampelea n-a rezistat încercărilor marilor concursuri sau a ratat copilărește, la recentele mondiale ea a fost nu numai „omul nr. 1" al reprezentativei române, ci și o gimnastă socotită printre cele mai bune din lume. Nu e puțin lucru ca ziariștii de la masa presei să se intereseze de ora la care evoluează campioana României, nu e puțin lucru să învingi nouă gimnaste din echipele clasate înaintea ta. E foarte mult ca la unele probe să fii despărțită de 5 sau de 10 sutimi de sportivele cărora le-a revenit cinstea de a concura în finala pe aparate. Lia a fost și ea foarte aproape de o asemenea performanță și, cu un arbitraj mai corect, ar fi reușit cu siguranță chiar la aceste mondiale clasarea între primele șase gimnaste ale lumii. Punctele ei forte au fost bîrna și solul, ultima probă, în special, prilejuindu-i o spectaculoasă afirmare. Beneficiind de o muzică (din păcate, singura) care se armonizează perfect cu mișcarea, Ceampelea a fost, evident, una din cele mai bune executante la această probă și este mai mult ca sigur că, în viitor, participarea campioanei noastre la marile concursuri se va bucura de aprecieri și mai bune. Cu condiția să... învețe să sară bine, pentru că, la acest aparat (ca, de altfel, toate celelalte componente ale echipei române) Ceampelea a avut o evoluție sub nivelul mediu al mondialelor.

Afirmarea internațională a tinerei Paula Ioan

O adevărată revelație a fost pentru mulți Paula Ioan debutantă în marea arenă internațională, una dintre cele mai tinere participante la mondiale. Încă de la antrenamentele premergătoare startului oficial, prezența ei a fost remarcată de presă și de specialiști, nu puțini fiind cei ce-i acordau șanse la unele probe, la sărituri îndeosebi. Locul al doilea în cadrul echipei, locul 24 la individual compus (înaintea unor gimnaste cu cotă ridicată în lume — Hana Liskova, vedeta echipei cehoslovace, Yoko Nagao, Yoko Murakami, Liuba Krasna, Maria Kelemen ș.a.) și locul 19 la sărituri probează cu prisosință buna comportare a Paulei, afirmarea ei plenară în arena internațională. Firește, tînăra noastră gimnastă are încă mult de lucru, mai ales în direcția îmbunătățirii ținutei și a compoziției unor exerciții. Dar, talentul, conștiinciozitatea, puterea de muncă și receptivitatea ei sînt tot atîtea premise că nu peste mult timp Paula Ioan va deveni o componentă de bază a echipei, o veritabilă vedetă a gimnasticii noastre.

Succesul de la Ljubljana trebuie consolidat

Cuvinte frumoase se pot spune și despre celelalte două tinere din selecționata română, Elisabeta Turcu și Alina Goreac care, la un aparat sau altul, au avut comportări meritorii, fiind utile echipei, tot așa cum Olga Ștefan sau Rodica Apăteanu și-au adus aportul, pe măsura posibilităților lor și a gradului de pregătire, la succesul repurtat de echipă. Dacă avem în vedere că selecția și componența echipei noastre feminine pot suporta foarte curînd îmbunătățiri de fond (ne gîndim la gimnastele de talent ale Liceului din Orașul Gh. Gheorghiu-Dej), se poate spera, cu justificată îndreptățire, că poziția cîștigată la Ljubljana poate fi consolidată, că gimnastica feminină românească poate aspira din nou la deplina afirmare internațională. Antrenorii Nicolae Covaci, Emilia Liță, Valeriu Munteanu, Gheorghe Gorgoi, Mircea Bibire, Petre Miclăuș, Florica Dobre, care au pregătit gimnastele de lot, toți ceilalți care lucrează cu fete de talent în cadrul Liceului din Orașul Gh. Gheorghiu-Dej sau în alte cluburi și asociații din țară au acum obligații sporite pe linia instruirii, a ridicării continue a măiestriei gimnastelor noastre, a îmbunătățirii săriturilor, a compoziției unor exerciții, a introducerii unor noi elemente de mare dificultate, astfel ca la viitoarele examene internaționale echipa sau gimnastele ce ne vor reprezenta să adauge noi poziții celor deja cîștigate cu atîta trudă.

Și să nu uităm că primul dintre acestea este campionatul european, în octombrie viitor la Minsk, unde gimnastica feminină românească trebuie să confirme buna comportare de la Ljubljana.

Constantin MACOVEI

— BASCHET —

CUM ESTE APLICATĂ HOTĂRÎREA CU PRIVIRE LA ÎMBUNĂTĂȚIREA ACTIVITĂȚII LA BASCHET?

PREOCUPĂRI EXISTĂ, DAR ȘI MULTE DEFECȚIUNI

În aceste zile, membrii Biroului F.R. Baschet controlează cu insistență modul în care sînt aplicate prevederile Hotărîrii nr. 632 a C.N.E.F.S. cu privire la îmbunătățirea activității la baschet. În rîndurile de mai jos, publicăm spicuiri din constatările făcute pe teren.

● Deși timpul era destul de rece, baschetbaliștii de la C.S.M. Iași (antrenor Dan Pavelescu) se antrenau, zilele trecute, în aer liber, pe terenul clubului, acoperit cu bitum și avînd instalație pentru nocturnă. Erau prezenți 17 jucători. Scopul pregătirilor: o cît mai bună comportare în turul al doilea al diviziei școlare și de juniori.

● Baschetbaliștii de la Politehnica Iași au drept scop promovarea, în anul 1972, în divizia A. Pentru aceasta, antrenorul I. Zlate a alcătuit un lot de 13 jucători tineri (media taliei 1,87 m, 2 avînd peste 1,95 m) care se pregătesc de 4 ori pe săptămînă. Spre deosebire de anii trecuți, doar 2 nu sînt studenți ai Institutului Politehnic. Hotărîrea C.N.E.F.S. este aplicată la Iași și în ceea ce privește dezvoltarea baschetului în rîndul elevilor, în acest scop organizîndu-se un campionat la care iau parte 6 echipe masculine și 4 feminine. Greutăți: Școala sportivă nu are sală (soluția ar fi transferarea echipelor la Liceul nr. 8); din 17 profesori de educație fizică cu specializarea baschet, doar 6 se ocupă de acest joc sportiv.

● La un antrenament al echipei masculine Rapid București, erau prezenți numai 7 jucători și, după cum declară antrenorul V. Dăscălescu, din cauza preocupărilor profesionale ale componenților lotului, nu reușește niciodată să-i reunească pe toți (mai sînt de mirare rezultatele slabe din ultima vreme?). La antrenamentele echipei feminine sînt prezente de obicei 8—9 jucătoare din divizia A. Antrenorul S. Ferencz cheamă, însă, întotdeauna la lecțiile de pregătire și baschetbaliste din formațiile din divizia B și de junioare, în felul acesta antrenamentele decurgînd în condiții bune. Neajunsuri: din toți membrii biroului secției, doar tov. Gh. Buiclîu se ocupă de bunul mers al treburilor, ceilalți neaducîndu-și nici un aport și nesprijinind cu nimic activitatea antrenorilor.

● De la apariția Hotărîrii, numărul terenurilor în aer liber din Bacău a crescut la 5 (2 la S.C. Bacău, 2 la complexul sportiv „23 August" și 1 la «Casa Armatei»). Comisia județeană nu are, însă, nici o preocupare pentru organizarea unei activități competiționale. Nu există campionat orășenesc, nu există vreo competiție de minibaschet. Doar la Școala sportivă au fost organizate grupe de minibaschetbaliști. La un antrenament al divizionarei B, A.S. Armata, erau prezenți 13 jucători, dar unii dintre ei sosiseră cu întîrziere.

COMPETIȚIA ȘCOLARILOR ȘI A JUNIORILOR

Desfășurarea primului tur al diviziei naționale de baschet pentru școlari și juniori a prilejuit o serie de constatări îmbucurătoare, mai ales dacă comparăm actuala întrecere cu cea din ediția trecută. Așa, de pildă, se poate aprecia că nivelul tehnic a fost mai bun, deși meciurile s-au disputat în aer liber. Preocuparea antrenorilor pentru o pregătire superioară și amenajarea unor terenuri bituminizate au fost elementele care au făcut ca trecerea de la sală în aer liber să nu se resimtă. Un alt aspect pozitiv l-a constituit absența neprezentărilor, abundente în campionatul precedent. De asemenea, vom menționa sporirea grijii antrenorilor pentru promovarea în loturi a jucătorilor cu talie înaltă. Din păcate, însă, nu au fost găsiți încă acei giganți de care duce atîta lipsă baschetul nostru.

În rest, vom menționa că în fruntea clasamentelor se află, în mare majoritate, reprezentantele acelorași orașe care domină de ani de zile competițiile de juniori. O remarcă pentru echipele de fete ale școlilor sportive din Satu Mare și Dorohoi care, deși sînt formate din jucătoare noi, conduc în seriile respective. Îmbucurător este revirimentul formațiilor timișorene.

MASCULIN, seria I: Sc. sp. S. Mare 10 p, Sc. sp. Oradea 9 p, Lic. C. M. Oradea 8 p, Lic. 4 Oradea 7 p, Lic. A. I. Brad 6 p, Lic. Beiuș 5 p; **seria a II-a:** Sc. sp. Cluj 10 p, Lic. 2 Tg. Mureș 9 p, Sc. sp. Tg. Mureș 8 p, Sc. sp. Mediaș 7 p, Sc. sp. Bistrița 6 p, Lic. Huedin 5 p; **seria a III-a:** Sc. sp. Timișoara 9 p, Sc. sp. Reșița 8 p, Sc. sp. Arad 8 p, Lic. 10 Timișoara 8 p, Lic. Caransebeș 7 p, Lic. „Decebal" Deva 5 p; **seria a IV-a:** Sc. sp. Pitești 10 p, Sc. sp. Rm. Vîlcea 9 p, Lic. Găești 8 p, Sc. sp. Sibiu 7 p, Lic. „N. Bălcescu" Craiova 6 p, Sc. sp. Făgăraș 5 p; **seria a V-a:** Sc. sp. Ploiești 10 p, Sc. sp. Brașov 9 p, Lic. 2 Cîmpina 8 p, Comerțul Tîrgoviște 7 p, Sc. sp. Buzău 6 p, Sc. sp. Brăila 5 p; **seria a VI-a:** Farul Constanța 10 p, Sc. sp. Constanța 9 p, Lic. 4 Galați 8 p, A.S.A. Bacău 7 p, Sc. sp. Bacău 6 p, Lic. 4 Constanța 5 p; **seria a VII-a:** C.S.M. Iași 10 p, Lic. milit. C-lung Mold. 9 p, Sc. sp. Botoșani 7 p, Sc. sp. Suceava 7 p, Sc. sp. P. Neamț 7 p, Lic. 1 Bîrlad 5 p; **seria a VIII-a** (echipe din București și din jud. Ilfov), **grupa A:** Lic. 35 10 p, Lic. „Gh. Șincai" 9 p, Steaua 8 p, Lic. „I. L. Caragiale" 7 p, Cetatea Giurgiu 6 p, Școlarul 5 p; **grupa B:** Sc. sp. nr. 2 10 p, Dinamo 9 p, Sc. sp. nr. 3 8 p, Progresul 7 p, Academia Militară 6 p, Lic. „D. Cantemir" 5 p.

FEMININ, seria I: Sc. sp. Satu Mare 10 p, Lic. 4 Oradea 9 p, Crișul Oradea 7 p, Sc. sp. Oradea 7 p, Lic. Zalău 7 p, Huedin 5 p; **seria a II-a:** Sc. sp. Cluj 10 p, Sc. sp. Gheorghieni 9 p, Lic. 2 Tg. Mureș 8 p, Sc. sp. Tg. Mureș 7 p, Lic. Reghin 6 p, Mureșul Tg. Mureș 5 p; **seria a III-a:** Sc. sp. Timișoara 10 p, Metalul Salonta 9 p, Sc. sp. Arad 8 p, Lic. 1 Salonta 7 p, Sc. sp. Lugoj 6 p, Lic. 10 Timișoara 5 p; **seria a IV-a:** Sc. sp. Deva 10 p, Sc. sp. Brașov 9 p, Sc. sp. Sibiu 8 p, Sc. sp. Făgăraș 7 p, Sc. sp. Mediaș 6 p, Lic. 1 Sf. Gheorghe 5 p; **seria a V-a:** Sc. sp. Craiova 10 p, Lic. „N. Bălcescu" Craiova 9 p, Sc. sp. Rm. Vîlcea 8 p, Lic. 5 Ploiești 7 p, Lic. 2 Pitești 6 p, Lic. economic Tg. Jiu 5 p; **seria a VI-a:** Sc. sp. Constanța 10 p, Lic. „Al. Ioan Cuza" Focșani 8 p, Știința Bordușani 8 p, Lic. 4 Galați 7 p, Sc. sp. Ploiești 7 p, Lic. „Unirea" Focșani 5 p; **seria a VII-a:** Viitorul Dorohoi 10 p, C.S.M. Iași 9 p, Lic. 1 Bîrlad 7 p, Sc. sp. Bacău 7 p, Sc. sp. Suceava 7 p, Olimpia P. Neamț 5 p; **seria a VIII-a, grupa A:** Lic. 35 I 10 p, Rapid 9 p, Lic. „N. Bălcescu" 7 p, Olimpia 7 p, Lic. 35 II 7 p, Lic. „Spiru Haret" 4 p; **grupa B:** Sc. sp. nr. 2 10 p, Sc. sp. Giurgiu 9 p, Progresul 8 p, Sc. sp. nr. 3 7 p, Lic. „I. L. Caragiale" 6 p, Lic. „M. Sadoveanu" 5 p.

CONSTANTIN ATANASE

S-a stins din viață, după o grea suferință, CONSTANTIN ATANASE, unul dintre cei mai vechi activiști voluntari ai clubului Rapid. Timp de peste trei decenii, acest inimos iubitor al sportului și-a consacrat energia și timpul disponibil clubului bucureștean și echipei sale de fotbal. Toți cei ce l-au cunoscut îi vor păstra o frumoasă amintire.

Înmormîntarea va avea loc sîmbătă după amiază la cimitirul Cringașí.

— FOTBAL —

Cele două fețe ale fotbalului nostru

Nu sînt decît patru luni de cînd echipa națională a României, reîntoarsă de la campionatul mondial de fotbal din Mexic, era așteptată pe aeroport de sute și sute de iubitori ai fotbalului, care veniseră să-și exprime bucuria pentru jocul și rezultatele reprezentativei noastre în „groapa cu lei" de la Guadalajara. Nu cucerisem campionatul mondial. Nu obținusem nici măcar calificarea în sferturile de finală ale marii competiții. Și, totuși, satisfacția a fost mare, generînd un entuziasm colectiv. În acele momente, am avut cu toții conștiința că fotbalul nostru, cel care ne necăjise ani de-a rîndul, făcîndu-ne să nu trăim decît pe jumătate succesele repurtate în atîtea alte sporturi, a făcut un pas pe calea afirmării, a realizat un salt calitativ așteptat cu atîta nerăbdare.

Și iată, după numai patru luni, o atmosferă diametral opusă, un nou val de nemulțumire, o reîntoarcere la vechea concluzie: N-AVEM FOTBAL!

În ce măsură corespunde realității această afirmație? Evident, nici un pasionat al fotbalului nu s-ar gîndi s-o folosească referindu-se la echipa națională. Prin prisma ei, s-ar putea spune, dimpotrivă, că avem un fotbal destul de bun, care ne-a dăruit în ultimii ani satisfacții substanțiale, începînd cu rezultatele de egalitate obținute ÎN DEPLASARE cu renumitele teamuri ale Angliei și R.F. a Germaniei și culminînd cu calificarea la turneul final al campionatului mondial de fotbal. Dacă ne referim, însă, la echipele de club, nu ne mai găsim în fața unei simple aserțiuni, ci a unui adevăr pe care recentele rezultate obținute de echipele românești, în competițiile europene, n-au făcut decît să-l confirme. Încă o dată, s-a văzut că formațiile noastre de club nu pot face față întîlnirilor oficiale, în care adversarii înțeleg să-și apere șansa cu toată seriozitatea.

Bilanțul favorabil cu care încheiasem primul tur era de natură, firește, să ne bucure, dar nu să ne și convingă, dată fiind valoarea nu prea ridicată a echipelor cu care au jucat Steaua și Dinamo și a unei performanțe cu larg ecou, fără îndoială, realizată de U.T.A., pe care o aplaudam, dar pe care noi înșine o considerăm și rod al unui concurs de împrejurări.

Iată, de altfel, de ce, la o judecată calmă și lucidă, echipa arădeană apare mai puțin împovărată de răspunderile tristei miercuri de săptămîna aceasta. Cartea de vizită de campioană a țării nu poate infirma o realitate evidentă: posibilitățile fotbaliștilor de la U.T.A. sînt limitate, echipa nu poate face în fiecare zi MINUNI de talia celei care a dus la eliminarea lui Feijenoord.

Altfel se pune, însă, problema cînd e vorba de Steaua și Dinamo, cluburi cu mari posibilități, unde procesul de instruire a sportivilor ar trebui să cunoască cotele cele mai înalte. În cazul Stelei, nu atît acest 0—3 — de necrezut! — este cel care a supărat cel mai mult. În sport, nu întotdeauna rezultatul este cel care spune marele adevăr, deși de la el pornesc amărăciunile și bucuriile. Steaua pierduse calificarea încă de la primul meci și nimeni n-ar fi putut să-i ceară s-o recîștige în cele 90 de minute de la București. Sîntem gata să recunoaștem și nesansa pe care a avut-o la începutul meciului. Dar nu ne putem opri prea mult asupra acestui fapt, în fiecare meci existînd un procent mai mare sau mai mic de ocazii „sigure" și totuși pierdute pînă la urmă. Ceea ce a consternat în partida de miercuri a fost JOCUL echipei Steaua, lipsa de ambiție a jucătorilor ei, abandonarea luptei, dezertarea de la datoria pe care o are un sportiv de a se dărui întrecerii pînă în ultima clipă, pînă la ultima picătură de energie. O asemenea carență ni se pare și mai inadmisibilă la o echipă în care se presupune că procesul educativ este mult mai profund decît la alte formații.

Ne-a nemulțumit, aproape în aceeași măsură, și evoluția pe care a avut-o Dinamo, în cea de a doua repriză a meciului cu Liverpool. Nu sînt mulți ani de cînd o echipă cu mijloace limitate, din toate punctele de vedere, Petrolul, refăcea un handicap de 2 puncte în fața aceluiași Liverpool, aflat, poate, pe un plan valoric superior celui actual și exprimat, de altfel, prin titlul de campioană a Angliei. Ceea ce a fost în puterile Petrolului, putea fi în posibilitățile internaționalilor de la Dinamo. În orice caz, ne-am fi așteptat ca partida să nu la practic sfîrșit în minutul 47, o dată cu golul egalizator al englezilor, ci să continue, cu o intensitate sporită, pînă la ultimul fluier al arbitrului.

De fiecare dată, în meciul de miercuri, Dumitrache a avut în față doi fundași ai echipei F. C. Liverpool. În această fază, „vîrful" dinamovist este contrat de Lloyd și Lindsay

Foto: N. DRAGOȘ

Concluziile sînt clare. Dacă va continua să existe un decalaj atît de mare între capacitatea de reprezentare a echipei naționale și aceea a formațiilor de club, nu se va putea vorbi de o creștere reală a nivelului fotbalului nostru, ci doar de performanțele izolate ale unui mănunchi de jucători talentați care apără culorile sportive ale țării. Dar ceilalți? Majoritatea? Ce fac ei la cluburi, în ce măsură instruirea lor corespunde exigențelor fotbalului de astăzi?

Fotbalul este un joc, dar nu o joacă. Un joc pe care nicio dată nu poți spune că-l cunoști îndeajuns de bine. Atunci cînd fotbaliștii noștri vor înțelege acest lucru, marile competiții internaționale nu ne vor rezerva surprize atît de dureroase ca cele de miercuri, ca atîtea altele din trecut.

Se spune că din înfrîngeri poți învăța. Este adevărat. Dar trebuie să luptăm și pentru ziua cînd vom avea prilejul să învățăm și din victorii. Dacă vrem să dovedim că AVEM FOTBAL.

Jack BERARIU

MARILE ȘI MICILE „SECRETE" ALE POLITEHNICII IAȘI

...Simbătă, la amiază. Un avion se rotește deasupra Clujului, ca un vultur. Cîteva momente mai tîrziu, coboară din el fotbaliștii de la Politehnica Iași.

Ora 14,30, hotel „Harghita", camera televizorului. 25 de fotbaliști ieșeni vizionează meciul Dinamo — U.T.A. Primul gol, marcat de Dumitrache, declanșează un val de controverse. Toți cer arbitrajul antrenorului. Mărdărescu se... abține: „Nu știu, n-am fost atent la fază!"

Duminică, ora 9,30, la restaurantul „Harghita". Jucătorii ieșeni iau masa. Intră Mărdărescu și se duce la Ianul. Îl îmbrățișează: **„Dragă Vasile, la mulți ani!"** Apoi, spre echipă: **„Băieți, Vasile împlinește azi 25 de ani!"** Jucătorii cîntă „mulți ani trăiască". Mărdărescu nu pierde prilejul să „atace": **„Probabil, v-ați gîndit la vreun cadou, nu? Victoria de azi. Nu-i așa c-am ghicit?"**

Un oaspete! Vechiul internațional de fotbal și hochei, Incze II, a sosit de la Tg. Mureș împreună cu fata, ca să-l vadă pe „mezinul" familiei, „nr. IV". Îmbrățișări prelungi. Incze IV va avea însă ghinion, pe teren. Accidentat, el va fi scos din joc în min. 70.

Ora 11. Convorbire cu „Gil", în fața unei cafele... **„Nu sînt vrăjitor, nu folosesc «elixiruri» miraculoase. La primul antrenament la Iași, nu mi-au venit decît doi jucători! Altul, poate că ar fi plecat a doua zi. Eu am rămas. Îmi dădeam seama că în echipă există „traumatisme" vechi. Am început să vorbesc cu fiecare jucător în parte. Am obținut de la ei consimțămîntul că vom da altă față echipei. Și adeziunea la o disciplină strictă. Am anunțat că ceasul meu merge cu cinci minute înainte și că toată echipa va trebui deci să se orienteze după el! Un jucător mi-a întîrziat un minut. A fost sancționat fără... întîrziere. N-o să credeți! Întrebați-l. De atunci n-a mai întîrziat nimeni. Ce am reușit pînă acum, în structura de joc a echipei? O limpezire a concepției tactice, o mai bună organizare a compartimentelor, cu riscul unor «experiențe» care au părut hazarde. Cine ar fi crezut că voi face din Marica și Goleac — atacanți prin excelență — jucători de bază la mijlocul terenului?... Punem mult accent la antrenamente pe acțiunile de atac simple, fulgerătoare, purtate în adîncime, în regim de mare viteză. Cu aceste „securi" am creat probleme dificile tuturor adversarilor, și sperăm s-o facem și de acum încolo... Pentru fiecare partidă, în parte, există un plan și o disciplină tactică, riguros respectate de jucători. Cine nu le respectă, e scos din lot. Nimeni nu este indispensabil! Nu... Pe fotbaliști nu-i țin claustrați. Nu fac pe „detectivul". Jucătorii vin acum la stadion cu o oră înainte de joc, direct de-acasă, din sînul familiei. Fiecare răspunde nemijlocit de pregătirea și de comportarea sa sportivă. Am interzis jocurile de cărți și „pietrele". Echipa a devenit o adevărată familie. Le-am explicat băieților că totul depinde în primul rînd de ei! Să joace cinstit cu mine, cu cărțile pe față... Eu sînt unul, iar ei 11. Ar fi o luptă inegală și nici un antrenor din lume n-ar fi în stare s-o cîștige, vreodată, crede-mă!...**

...Ce facem azi? Am venit să cîștigăm! Băieții mi-au promis că vom remonta punctul pierdut cu rapidiștii la Iași.

Și eu cred în cuvîntul lor... Vrem să fim în fruntea „piramidei".

Duminică, ora 17. Același avion care adusese Politehnica, la Cluj, la drumul spre „dulce tîrgul Ieșilor". „Vulturul" și-a înhățat prada — victoria în deplasare — și a zburat!...

George MIHALACHE

SIMPLU ACT DE PREZENȚĂ?

Cu ochii la clasamentul diviziei A și cu gîndul la cele trei meciuri ale echipelor noastre în turul al doilea al competițiilor europene, poate că unii iubitori ai fotbalului au trecut prea repede peste rezultatele înregistrate în 32-imile „Cupei României". Și era vorba de o fază înaintată a acestei competiții cu o largă participare, în care, în acea etapă, intraseră în luptă și formațiile din divizia B.

Bilanțul este pur și simplu stupefiant: 16 din cele 32 de reprezentante ale diviziei secunde au fost învinse, fiind astfel eliminate din competiție! Alte două au scos cu ochiu cu vai un rezultat de egalitate, care le-a dat dreptul să se califice pentru faza următoare, numai datorită faptului că jucau în deplasare. Cum s-ar spune, au fost salvate de regulament.

Dar, să ne uităm mai atent la rezultate. *Sportul studențesc*, liderul seriei I, deci o echipă care candidează la un loc în divizia A, a fost întrecută de I.M.U. Medgidia, din divizia C. O formație care abia a părăsit prima scenă a fotbalului nostru. *A. S. Armata Tg. Mureș*, a fost eliminată de către *Oltul Sf. Gheorghe*. Fotbaliștii de la *Geamlăul Piatra Neamț* s-au întors de la Dorohoi cu un sac de goluri primite din partea echipei locale, FULGERUL. Aceeași situație poate fi constatată și atunci cînd ne referim la divizionarele B din seria a II-a. Astfel *Olimpia Satu Mare*, echipă aflată pe locul 5, a pierdut în fața CHIMISTULUI BAIA MARE. Aceeași comportare a avut și *Minerul Anina*, făcută K.O. de STEAGUL ROȘU PLENIȚA.

Am dat doar cîteva exemple, dar, cum spuneam la începutul acestor rînduri, 16 divizionare B, adică JUMĂTATE din numărul echipelor ce activează în acest eșalon au fost aruncate peste bord la primul lor contact cu „Cupa României".

Desigur, surprizele constituie sarea și piperul acestei competiții, în care, nu o dată, echipe de categorii inferioare au scos din luptă formații valoroase. Cînd însă un număr atît de mare de divizionare B se lasă întrecute de adversari de categorii inferioare, nu mai poate fi vorba numai de *surprize*, ci de o desconsiderare a competiției, de o lipsă de respect față de culorile clubului sau asociației pe care le reprezintă.

„Cupa României" nu are nevoie (numai) de recorduri de participare, de sute și mii de echipe înscrise. Ea are nevoie de echipe care își apără șansele, care înțeleg să folosească acest prilej pentru a-și mobiliza la maximum capacitățile tehnice și fizice, dar mai ales pentru a-și apăra prestigiul sportiv.

AZI, LA F. R. FOTBAL

La sediul Federației române de fotbal vor avea loc astăzi două importante consfătuiri. Dimineața, de la ora 10, va începe consfătuirea antrenorilor, care vor discuta modul de pregătire a jucătorilor, precum și comportarea echipelor în campionat și a celor 3 reprezentante ale țării noastre în competițiile europene.

După-amiază, la ora, 17, va avea loc constituirea colegiului reprezentanților secțiilor de fotbal din divizia A. La această ședință au fost invitați delegați ai fiecărei echipe din campionatul diviziei A.

TĂTARU INDISPONIBIL DOUĂ SĂPTĂMÎNI

După cum ne-a comunicat dr. *D. Tomescu*, medicul lotului național, *Tătaru* a suferit în partida Steaua — P.S.V. Eindhoven o contuzie a umărului stîng cu dezinserție supraspinoasă. Din această cauză, *Tătaru* este obligat la un repaus de două săptămîni.

UNIVERSITATEA CRAIOVA — F.C. ARGEȘ 1-1 (1-1)

CRAIOVA, 5. Și de data aceasta, atacul craiovean a fost ineficace. Oaspeții au reușit să deschidă scorul prin Frățilă (min. 35), iar egalarea s-a produs după 3 minute, cînd Martinovici a fructificat o pasă a lui Oblemenco.

Șt. GURGUI — coresp.

În meci amical internațional

PETROLUL PLOIEȘTI — DUNAV RUSE 1-0 (0-0)

PLOIEȘTI, 5 *(prin telefon)*. Pe stadionul Petrolul din localitate s-a desfășurat meciul amical dintre Petrolul și formația bulgară Dunav Ruse. Spectatorii au plecat nemulțumiți, deoarece au vizionat o partidă anostă, plină de duritate. Golul victoriei a fost înscris în min. 80, printr-un șut de la aproximativ 20 m, de către Meraru.

A. VLĂSCEANU — coresp.

AGENDĂ FOTBALISTICĂ BUCUREȘTEANĂ

Duminică, în Capitală se vor disputa următoarele partide:

- **Stadionul Politehnica**, ora 11: Sportul studențesc — Ceahlăul P. Neamț (div. B); ora 13: Sportul studențesc — Metalul Plopeni (juniori);
- **Terenul Electronica**, ora 11: Electronica — Cimentul Medgidia (div. C);
- **Terenul Laromet**, ora 11: Tehnometal — Victoria Florești (div. C); ora 13: Tehnometal — Victoria Florești (juniori);
- **Terenul Autobuzul**, ora 11: Autobuzul I.R.A. Cîmpina (div. C); ora 13: Autobuzul — Unirea Drăgășani (juniori);
- **Terenul Sirena**, ora 11: Sirena — Dacia Pitești (div. C);
- **Teren Steaua** (Ghencea), ora 9,30: Steaua — Voința Buc. (juniori);
- **Terenul Voința**, ora 13: Șc. sp. nr. 2 — Delta Tulcea (juniori);
- **Terenul Flacăra roșie**, ora 13: Flacăra roșie — Electrica Constanța (juniori);
- **Stadionul 23 August** (terenul IV), ora 9,30: Steaua 23 August — Sirena Buc. (juniori);
- **Stadionul Giulești**, ora 13: Rapid — Flacăra Moreni (juniori);
- **Stadionul Progresul**, ora 13: Progresul — F.C. Argeș (juniori);

În discuție BALONUL ROTUND

PROF. ION TUDORACHE (Urziceni): **„Sînt unul din «marele anonim», publicul iubitor al sportului românesc. Urmăresc de zeci de ani evoluția sportivilor noștri; m-am bucurat cînd au cîștigat și m-am întristat cînd au pierdut, mai ales în competițiile internaționale. Victoriile le-am pus pe seama interesului colectiv pentru buna evoluție a sportului național, iar înfrîngerile pe seama unor situații inerente în sport (trebuie să se cîștige și să se piardă)... De data aceasta nu mai pot răbda și am simțit nevoia unei exteriorizări".**

Ce a determinat indignarea cititorului nostru? Printre altele, comportarea echipelor de fotbal U.T.A., Steaua și Dinamo în competițiile europene. **„Frumos din partea dv. «domnilor sportivi»! Nu v-ați întrebat niciodată de ce, atunci cînd jucați pe terenurile de sport ale altor țări, vi se pun în față culorile țării noastre? Multă amărăciune ne-ați produs și continuați să ne produceți! După atîtea observații, a venit vremea să se tragă și concluzii... Cineva care se angajează într-o competiție, socotim că se bazează pe unele acumulări, pe capacități, și că în confruntările respective, chiar dacă nu se obțin victoriile pe care le-am dori, cel puțin se face dovada priceperii, a unor eforturi și ambiții. În ultimul timp, văd că, pentru orice eșec, se aleargă după un noian de justificări, se ocupă spații în mod inutil în coloanele de ziar și se dă uitării apoi totul".**

Nemulțumirea profundă a cititorului nostru este pe deplin întemeiată. Nu ne poate fi indiferent modul în care echipele de club „se consideră" ambasadoare ale fotbalului românesc. Nu este însă cazul să amestecăm, oricum, prestigiul țării cu un rezultat sportiv sau altul.

ADAM ARDELEAN (Deva) „Am absolvit cursurile de arbitri în 1948, la Brașov. Și înțeleg răspunderea, sarcina grea pe care o are un arbitru, dar nu pot avea nici o înțelegere față de influențele de toate categoriile: cîteodată influențe din afară, altădată arbitraj cu efecte asupra... rezultatului. Eu am sugerat ca arbitrii să fie propuși de echipele organizatoare pe un tur întreg, urmînd ca oaspeții să-i accepte sau să-i recuze cu 7 zile înainte de etapă. Astfel, cei lipsiți de obiectivitate vor deveni spectatori". O propunere interesantă...

Și pentru că sîntem în domeniul arbitrajului, să ne referim la scrisoarea pe care am primit-o de la cavalerul fluierului IOAN CÎMPEANU (Cluj) — **„Este inutil să vă mai descriu frămîntările prin care am trecut după jocul Rapid — Universitatea Craiova, pentru faptul că nu m-am ridicat la înălțimea așteptărilor. Este inutil să mai revin asupra mult discutatului gol înscris de Angelescu. Este suficient, cred, să spun că, fiind pe față, n-am mai ținut seama de semnalizarea inițială a colegului meu Ghiță. Dar nu despre aceasta vreau să vă vorbesc, ci despre faptul că mă declar nemulțumit de arbitrajul pe care l-am prestat: nesigur, lipsit de energie etc".** Nu mai avem de adăugat decît că apreciem... cavalerismul acestui cavaler al fluierului.

Paul SLAVESCU

— HANDBAL —

HANDBALUL FEMININ A PROGRESAT EVIDENT — prima concluzie după turneul de la Timișoara

Am asistat timp de trei zile, în sala Olimpia din Timișoara, la cele 15 partide de handbal feminin, programate de primul turneu de sală al diviziei A. În cele 750 de minute de joc am fost martorii unor faze de handbal autentic, în viteză, cu scheme tactice ingenioase, cu multe momente în care nivelul tehnic a urcat îmbucurător spre vîrful piramidei. Au fost — inerent — și meciuri anoste, în care lupta surdă pentru puncte și-a pus nefavorabil amprenta pe calitate, în care duritățile (se pare că handbalul feminin tinde tot mai mult spre jocul... bărbătesc) au abundat, în care s-au săvîrșit greșeli copilărești. Nu poți pretinde însă ca într-o divizie să fie numai echipe de elită, ca toate să se ridice la nivelul cel mai înalt al exigențelor. **Oricum, impresia generală este aceea că handbalul nostru feminin a progresat față de sezonul trecut.**

Infirmînd pronosticurile, turneul de la Timișoara a schimbat liderul campionatului. Capotînd la Voința Odorhei, I.E.F.S. a fost obligată să cedeze Universității București primul loc în clasament. Echipa profesorului Constantin Popescu n-a primit însă cadou șefia campionatului. Ea formează în momentul de față un team redutabil, poate cel mai omogen, în care fiecare jucătoare este o rotiță într-un angrenaj aproape perfect. Mai mult, rezervele au aproape aceeași valoare cu titularele, astfel că Universitatea București nu cunoaște căderi în momentele cînd este obligată să renunțe — pe perioade de timp mai scurte sau mai lungi — la serviciile uneia sau altela dintre componentele formației de bază. Toate acestea n-au fost realizate peste noapte. **Prof. Constantin Popescu a avut răbdare, a muncit enorm, zi de zi, a adus — în anumite privințe — la același numitor forțele pe care le-a avut la dispoziție mizînd, însă, și pe creșterea personalității veritabilelor talente din lotul Universității. Trecerea pe primul loc este, așadar, un rezultat meritat.**

Alături de Universitatea București a impresionat, de asemenea, Universitatea Timișoara. Campioanele țării rămîn redutabile, un adversar de temut pentru oricare dintre echipele campionatului nostru. Ascendentul de formă din această perioadă este important mai ales pentru faptul că formația timișoreană începe — peste 8 zile — serialul (pe care-l dorim cît mai lung) meciurilor din C.C.E. Ceea ce prof. Constantin Lache trebuie însă să aibă în vedere este apărarea. Atacul, dezinvolt, cu forță de șut și acțiuni rapide, poate asigura echipei un mare număr de goluri. Este însă hotărîtor ca sistemul defensiv să funcționeze la fel de bine, ca întreaga echipă să acționeze prompt atunci cînd se află în apărare, să nu se grăbească, să atace decis — dar nu incorect — adversarul. Arma contraatacului trebuie de asemenea mai bine pusă la punct.

CLASAMENT

1. „U" Buc.	12	10	0	2	174—123	20
2. I.E.F.S.	12	9	1	2	146—103	19
3. „U" Tim.	12	9	1	2	147—105	19
4. Textila Buhuși	12	6	0	6	134—131	12
5. Confecția București	12	5	1	6	144—148	11
6. Voința Odorhei	12	5	1	6	126—133	11
7. Rulmentul Bv.	12	5	1	6	147—165	11
8. Constr. Tim.	12	4	0	8	99—127	8
9. CSM Sibiu	12	2	1	9	90—140	5
10. Mureșul Tg. Mureș	12	2	0	10	86—125	4

I.E.F.S. este încă în fază căutărilor. Textila Buhuși și Voința Odorhei se străduiesc și reușesc să facă față onorabil sarcinilor dificile ale diviziei A, Rulmentul Brașov și Confecția București realizează jocuri bune alternativ cu evoluții neconvingătoare, **în timp ce Mureșul Tg. Mureș** (o echipă foarte tînără), Constructorul Timișoara și C.S.M. Sibiu se zbat (nu întotdeauna cu mijloace fair-play) de pe acum să evadeze din zona retrogradării.

S-a discutat mult despre arbitraje. Și ele au marcat un progres. Astfel, în afara unor „cavaleri ai fluierului" cunoscuți de multă vreme pentru arbitrajele excelente pe care le asigură întotdeauna — V. Pelenghian, P. Cîrligeanu și alții, la Timișoara s-a evidențiat un nou cuplu căruia — în general — i-am acorda calificativul excelent. Este vorba de buzoienii R. Iamandi și I. Dumitrescu. De asemenea, de menționat promovarea curajoasă, precum și competența tinerilor arbitri I. Crețu, A. Pohl, Șt. Șerban și N. Maghețiu. Ceea ce este însă la fel de important și trebuie subliniat: **nici un meci nu a avut de suferit din cauza arbitrajului.**

În fine, ceva despre public. Ne-a impresionat extrem de plăcut faptul că în acest centru de tradiție al handbalului românesc interesul pentru sportul cu mingea mică rămîne mereu major. În fiecare după amiază, la Olimpia au venit între 1 000 și 1 500 de spectatori entuziaști care au stat cîte 6 ore în tribune, transformînd sala într-un veritabil vulcan. Sportul este un generator de entuziasm și fără public meciurile ar deveni anoste, lipsite de interes. Pînă aici totul este în regulă. Dar, alături de patosul publicului timișorean trebuie pus (fiindcă, din păcate, există) și subiectivismul cu care sînt privite meciurile. Indiferent care este echipa care joacă bine, publicul o aplaudă numai pe aceea care se integrează intereselor sale, arbitrii sînt apostrofați (din tribună se fac uneori auzite expresii triviale), iar ceea ce este total necavaleresc — sînt insultate jucătoarele. Am observat în tribune mult tineret, în general studenți. Este posibil, oare, ca acești intelectuali în devenire să se manifeste astfel? Avem convingerea că este vorba doar de cîțiva huligani care pot și trebuie să fie puși la respect, că majoritatea spectatorilor timișoreni regretă atitudinea nepermisă a unei părți din galerii față de fetele care evoluau pe teren și pe care ar fi trebuit să le întîmpine cu flori și nu cu cuvinte jignitoare. Este undeva înscris acest principiu, într-un cod pe care ar trebui să-l răsfoim din cînd în cînd. Ce părere aveți prieteni din Timișoara?

Hristache NAUM

În divizia C

MECIURI RESTANTE DIN ETAPA A X-a

SERIA I

Fulgerul Dorohoi — Petrolul Moinești 0—1 (0—1) (s-a jucat la Botoșani)
Penicilina Iași — Victoria Roman 0—3 (0—0)
Minerul Comănești — Nicolina Iași 1—0 (1—0)
Chimia Suceava — Cimentul Bicaz 3—0 (0—0)

SERIA A II-A

Unirea Tricolor Brăila — S.U.T. Galați 2—1 (0—1)
Ancora Galați — Rulmentul Bîrlad 3—2 (1—0)
Petrolistul Boldești — Petrolul Berca 0—0

SERIA A III-A

Unirea Mînăstirea — Marina Mangalia 3—1 (1—0)
Electrica Constanța — I.M.U. Medgidia 0—0

SERIA A IV-A

Gloria Slatina — Sirena București 0—0
I.R.A. Cîmpina — Unirea Drăgășani 2—0 (0—0)
Petrolul Tîrgoviște — Petrolul Videle 1—1 (1—0)
Mașini unelte București — Chimia Tr. Măgurele 4—2 (1—1)

SERIA A V-A

Metalul Tr. Severin — Electromotor Timișoara 0—0
Steagul roșu Plenița — Minerul Lupeni 0—0
Știința Petroșani — C.F.R. Caransebeș 2—1 (0—0)

SERIA A VI-A

Minerul Teliuc — Independența Sibiu 3—1 (1—0)
Victoria Călan — Unirea Alba Iulia 2—1 (2—0)

SERIA A VII-A

Unirea Zalău — C.I.L. Gherla 1—2 (1—1)
Someșul Satu Mare — Chimistul Baia Mare 2—0 (0—0)
Dermata Cluj — Unirea Dej 1—0 (1—0)

SERIA A VIII-A

Vitrometan Mediaș — Tractorul Brașov 1—0 (0—0)
Oltul Sf. Gheorghe — C.F.R. Sighișoara 2—0 (1—0)
Caraimanul Bușteni — Chimia Făgăraș 1—0 (0—0)

LOTO-PRONOSPORT

REZULTATELE CONCURSULUI SUPLIMENTAR PRONOSPORT S 2. AȘA ARATĂ UN BULETIN CU 13 REZULTATE EXACTE.

I: U.T. Arad—Steaua roșie Belgrad pronostic 2; II: Steaua—P.S.V. Eindhoven pronostic 2; III: Dinamo București — F.C. Liverpool pronostic X; IV: Atletico Madrid — Cagliari — anulat — ; V: Legia Varșovia —Standard Liege pronostic 1; VI: Slovan Bratislava—Panathinaikos pronostic 1; VII: Sporting Lisabona—Carl Zeiss Jena pronostic 2; VIII: F.C. Basel—Ajax Amsterdam pronostic 2; IX: Wacker Innsbruck—Real Madrid pronostic 2; X: Vorwärts Berlin—Benfica Lisabona pronostic 1; XI: F.C. Nantes—Cardiff City pronostic 2; XII: Chelsea—T.S.K.A. Sofia pronostic 1; XIII: Hamburger S.V.—Dinamo Zagreb pronostic 1. Fond de premii: 66.208 lei.

● Patru zile au mai rămas la dispoziția participanților, în care își mai pot procura biletele pentru tragerea excepțională LOTO din 10 noiembrie 1970.

Participînd la această tragere excepțională, puteți cîștiga autoturisme în număr NELIMITAT, excursii în AUSTRIA, în R.D.G. cu vizitarea Tîrgului de la Leipzig și la MANGALIA, cu petrecerea Revelionului la hotelul restaurant Neptun. Mai puteți cîștiga premii în numerar de valoare variabilă și premii fixe în bani.

Cu biletele de 15 lei, puteți participa la toate extragerile.

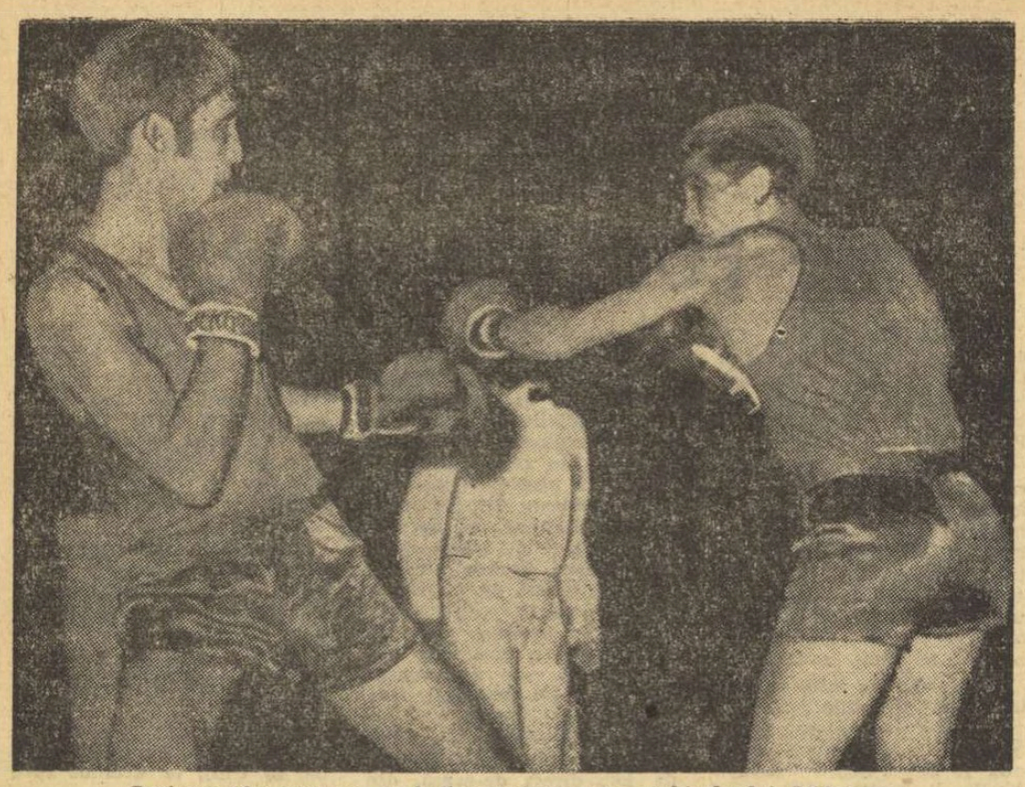

Gruiescu (dreapta) nu se lasă impresionat de eschivele lui Rădulescu
Foto: M. FELIX

Campionii de box pe 1970

(Urmare din pag. 1)

DUMITRESCU (Steaua) b.p. (4—1) GABRIEL POMETCU (Voința Buc.).

INVINGATOR: REȘIȚEANUL

CAT. PANĂ. Din chiar primul minut, intențiile combatanților au fost clare. Pavel Nedelcea s-a repezit cu seriile sale de croșee, întîmpinînd însă deplasările derutante ale fostului campion european și ripostele sale de dreapta, adesea foarte precise. Eschivele permanente i-au permis lui Nicolae Giju să lase multe lovituri ale adversarului să se consume în aer, dar nu dincolo de minutul 6 cînd a recepționat o directă de dreapta care l-a obligat pe arbitrul Marin Stănescu să numere pe cel căzut la podea. Nedelcea a continuat cu o fulminantă serie de lovituri la cap pe care Giju a fost incapabil să le mai evite. În aceste condiții, în repriza ultimă, misiunea reșițeanului a fost ușurată, multe din loviturile sale, într-un atac insistent, nimerindu-și cu efect ținta. Campion al voinței și energiei, Nedelcea a meritat victoria. **PAVEL NEDELCEA (C.S.M. Reșița) b.p. (3—2) NICOLAE GIJU (Steaua).**

AL DOILEA TITLU PE MALUL MĂRII

CAT. SEMIUȘOARĂ. Boxerul cu părul sur din Constanța a știut să-și stăpînească pornirile, făcînd doar numărul de mișcări necesare pentru a puncta vizibil și a convinge judecătorii de superioritatea sa tehnică evidentă. Cu poziția sa relaxată, avantajoasă în fața loviturilor dure, Ovidiu Gorea putea evita numai încercările de a fi pus k.d., dar nu și precizia directelor elevului lui N. Buză. Revenirea de un minut a mecanicului din Reghin a fost tardivă. **AUREL ILIESCU (Farul Constanța) b.p. (4—1) OVIDIU GOREA (Voința Reghin).**

CAMPIONUL EUROPEAN CONFIRMĂ

CAT. UȘOARĂ. Cei doi colegi de club, care au fost asistați la colț de antrenori aleși ad-hoc, au lăsat doar impresia că rezervă prima repriză conservării forțelor. De fapt, din minutul 4 au început schimburi dure în care amîndoi sînt specialiști: directa de dreapta la Cutov, croșeul de stînga la Dobrescu. Fără menajamente, fiecare a căutat cu mijloace proprii, decizia fără echivoc. Seriile de pumni distribuiți au fost greu de numărat. Dar avantajul minimal de rutină al lipoveanului a convins pe judecători, în ciuda protestelor sentimentale ale publicului. **CALISTRAT CUTOV (Dinamo) b.p. (5—0) PAUL DOBRESCU (Dinamo).**

CEL MAI EXPEDITIV

CAT. SEMIMIJLOCIE. Tot conducîndu-l spre colțuri pe Ene, pentru a-l fixa și a porni seria sa infernală de pumni, Silberman a reușit ceea ce și-a propus, în ultimul minut al primei reprize, cu fulgerătoarea directă de dreapta care l-a trimis brutal la podea pe adversar. Antrenorul C. Dumitrescu a înțeles mai bine decît elevul său că era cazul să nu mai reia lupta în repriza secundă. **VICTOR SILBERMAN (Steaua) înv. ab. 2 GHEORGHE ENE (Dinamo).**

VICTORIA DURITAȚII

CAT. MIJLOCIE MICĂ. Ion Covaci a ales singura cale care-l putea duce la victorie, aceea de a-l ataca direct și furtunos pe studentul ieșean Călin, înainte de a-i permite acestuia să-și facă obișnuitul număr de eschive de efect artistic. Numărat de două ori în prima repriză, Călin a rezistat mașinii de pumni a dinamovistului, dar a ripostat prea rar pentru a putea pretinde victoria. Revenirea sa spectaculoasă din ultima repriză nu putea compensa ceea ce a pierdut în primele două. **ION COVACI (Dinamo) b.p. (5—0) GHEORGHE CĂLIN (Nicolina Iași).**

IN SFIRȘIT, STUMP!

CAT. MIJLOCIE. Cu brațele mai scurte, Alec Năstac a reușit de la început să impună lupta la semidistanță în care Horst Stump se descurcă mai greu. Abia cînd a înțeles aceasta, metalurgistul bucureștean a întins brațele și și-a impus extraordinar de puternicele lovituri, punîndu-l în mare dificultate pe Năstac în repriza secundă. Au urmat schimburi extrem de dure, împrejurare care i-a convenit mai mult lui Stump, o stîncă de neclintit. Inexplicabilă a fost impasibilitatea arbitrului din ring Ion Ștefan, incapabil să sesizeze starea de groggy a lui Năstac în finalul meciului. **HORST STUMP (Metalul Buc.) b.p. (5—0) ALEC NĂSTAC (Steaua).**

CEA MAI RAPIDĂ VICTORIE

CAT. SEMIGREA. Morisca de pumni a lui Petre Cimpeanu a ajuns destul de repede să clinteaască pe solidul dinamovist. Cu un croșeu de stînga extraordinar la carotidă, în min. 3, metalurgistul l-a scos definitiv din luptă. **PETRE CIMPEANU (Metalul Buc.) înv. k.o. 1 MARIN CONSTANTINESCU (Dinamo).**

LA GREA, E GREU...

CAT. GREA. Doar șase minute a rezistat loviturilor clare la fical și la față ale campionului european, curajosul dar dezordonatul (în mișcări) rugbyst din Sibiu. **ION ALEXE (Dinamo) înv. ab. 2 ALEXANDRU PROHOR (C.S.M. Sibiu).**

Echipa de box a României la primul campionat european de tineret

Miskolc, al doilea oraș ca mărime al Ungariei (175.000 de locuitori) va găzdui, începînd de duminică, prima ediție a campionatelor europene de tineret, la care și-au anunțat participarea pugiliști din 21 de țări.

Pe ringul din Miskolc vor evolua și unii dintre cei mai *valoroși reprezentanți ai tinerei generații de boxeri din țara noastră care, conștienți de dificultatea competiției, s-au pregătit intens, pentru a onora cum se cuvine cartea de vizită a pugilismului românesc.* Meciurile amicale cu selecționatele de tineret ale *Iugoslaviei, Iranului* și *R. D. Germane*, ca și turneele interne *(Criteriul tineretului, campionatele naționale de juniori etc.)* au dus la cristalizarea echipei pe care antrenorii Eugen Fürész și Șerbu Neacșu o vor trimite în focul grelelor confruntări.

Au existat doar două dileme, prilejuite de posibilitatea unor sportivi de a da sau nu randament într-o competiție de anvergură. La categoria semiușoară, *Cornel Hodut* n-a dat satisfacție în meciul de la Craiova, cu selecționata R.D.G., fiind înlocuit apoi cu clujeanul *Constantin Crețu*, pentru ca deunăzi el să fie titularizat din nou, ca urmare a comportării remarcabile în meciul cu *Aurel Simion*, iar la categoria mijlocie, prin absența fortuită a lui *Al. Țirilă* (plecat să-și satisfacă stagiul militar) și al lui *Al. Coroianu* (care nu mai poate slăbi), s-a ajuns la introducerea în echipă a studentului clujean *Francisc Șaigo*. În rest, formația cuprinde pe *Ștefan Boboc* (semimuscă), *Dinu Condurat* (muscă), *Mircea Toni* (cocoș), *Gh. Ciochină* (pană), *Sandu Mihalcea* (ușoară), *Dumitru Moraru* (semimijlocie), *Șt. Florea* (mijlocie mică), *Ion Silițe* (semigrea) și *Dumitru Zelinca* (grea). Așadar, echipă completă.

Cîștigarea medaliilor la Miskolc va fi, fără discuție foarte dificilă, ținînd seama de valoarea viitorilor adversari. Un salt spectaculos l-au făcut boxerii polonezi, dacă avem în vedere triumful lor în recentul turneu „Prochazka" din Cehoslovacia, unde au încrucișat mănușile cu pugiliști seniori din U.R.S.S., R.D.G. România etc. Este așteptată cu multă curiozitate evoluția lui *Krampa* (semimuscă), *Krzywosz* (semimijlocie), *Kosel* (grea), *Jagyelski* (muscă, învingătorul lui Ciucă, la Berlin). Din formația R.D.G nu vor lipsi cunoscuții *Weidner* (ușoară), *Heimann* (mijlocie mică) și *Fischer* (semigrea), oaspeți, de curînd, la Craiova și Băilești. Gazdele dispun de cîteva individualități remarcabile, printre care *Kisnémeth* (muscă), *Czej* (semimijlocie), *Nagy* (semigrea).

Romeo CĂLĂRAȘANU

Campionatul de șah

Din nou egalitate!

● Astăzi, derbyul Gheorghiu — Ciocâltea

Dimineața de ieri a programat reluarea unor partide de importanță maximă pentru etajul superior al clasamentului finalei. Toți cei trei lideri au fost chemați la masa de joc. **Ghinda**, însă, n-a mai avut prilejul să se așeze pe scaun, pentru că adversarul său — **Kertesz** — convingîndu-se de inutilitatea rezistenței, a anunțat că cedează.

Gheorghiu a dat cea mai bună mutare în plic la Georgescu, apoi a mai găsit una, foarte energică, egalînd ușor un final pe care cei mai mulți l-au socotit foarte dificil. Rezultatul: remiză.

Ghițescu a trebuie să se apere în două poziții grele, la **Neamțu** și **Ciocâltea**. El ne-a mărturisit că și-a petrecut dimineața de miercuri în aer liber, iar după-amiaza pe stadion, la fotbal, fără să analizeze nimic. Ceea ce nu l-a împiedicat să găsească, în ambele partide, cele mai bune continuări și să obțină remize. **Ghizdavu** n-a putut cîștiga la **Vaisman**. Păcat, pentru că a condus excelent și această partidă, ratînd victoria în criză de timp. Solomonovici a cedat la Vaisman.

Astfel, înaintea rundei de după-amiază (a 15-a), primul loc era ocupat de un singur jucător, MIHAI GHINDA, cu 10½ puncte, care realizează, totodată, și norma de maestru. La o jumătate de punct în urmă se aflau **Gheorghiu** și **Ciocâltea**. Este clar că între aceștia trei se va disputa palpitantul finiș al acestui foarte disputat campionat.

Ghinda, însă, a fost lider doar cîteva ore. După amiază el n-a cutezat să joace la cîștig cu Pavlov, partida terminîndu-se remiză. În schimb, Gheorghiu și Ciocâltea au fost necruțători, înscriind puncte întregi la Neamțu și, respectiv, Bena. Și astfel, egalitatea s-a restabilit pe primele locuri.

Alte rezultate: Ghițescu—Segal 1—0, Ghizdavu—Kertesz 1—0, Reicher—Mozes, Solomonovici—T...atovici remize.

În clasament: Gheorghiu, Ghinda, Ciocâltea 11, Ghizdavu 10, Ghițescu 9½ etc.

Astăzi, de la ora 16, se joacă runda a 16-a cu derbyul GHEORGHIU — CIOCÂLTEA. Ghinda îl întîlnește pe Reicher, Ghizdavu pe Mozes și Ghițescu pe Bena.

V. CH.

F. C. SANTOS ÎNVINSĂ

Echipa Palmeiras continuă să conducă în grupa A a competiției de fotbal „Cupa Robertao", care reunește formațiile fruntașe ale fotbalului brazilian. În ultima etapă, Palmeiras a învins cu scorul de 1—0 formația Cruzeiro, în care joacă și celebrul Tostao. O surpriză a furnizat echipa Corinthians, învingătoare cu 2—0 în meciul cu cunoscuta formație F. C. Santos, în ciuda faptului că Pele a făcut un joc excelent.

sportul în lume

CUPELE EUROPENE LA FOTBAL

S-AU CALIFICAT ECHIPELE CARE AU EXECUTAT MAI BINE LOVITURILE DE LA 11 METRI!

● Everton, Vorwärts Berlin și Pecsi Dozsa au trecut „examenul penalty-ului" ● Surprize în meciurile retur: F.C. Carl Zeiss Jena a eliminat pe campioana Portugaliei; Real Madrid a cîștigat în deplasare și iat-o în sferturile de finală ale „Cupei cupelor"

● Ce echipe au mai rămas în cursă

S-a încheiat o nouă etapă în Cupele europene la fotbal. În Cupa campionilor și Cupa cupelor au fost desemnate participantele în sferturile de finală, iar în Cupa europeană a orașelor-tîrguri se cunosc meciurile din optimile de finală.

Unele partide din manșa a doua au fost extrem de echilibrate, calificarea fiind determinată în cîteva cazuri și de loviturile de la 11 metri. **Everton, Vorwärts Berlin** și **Pecsi Dozsa** s-au calificat grație penalty-urilor... suplimentare. În partidele de miercuri n-au lipsit nici surprizele. Ele au fost furnizate de echipele din R. D. Germană (Vorwärts și F. C. Carl Zeiss Jena) care au eliminat formațiile portugheze (Benfica și — respectiv — Sporting) și de Real Madrid, învinsă în primul tur pe teren propriu de Wacker Innsbruck, dar victorioasă în deplasare! Dar, cea mai bună comportare o au în continuare formațiile engleze, prezente în toate cele trei competiții cu un număr mare de echipe.

Iată cîteva relatări asupra celor mai importante întîlniri.

CUPA CAMPIONILOR EUROPENI

TREI PENALTYURI RATATE LA LIVERPOOL!

Campioanele Angliei și R.F. a Germaniei, Everton și respectiv Borussia Mönchengladbach s-au întîlnit în meci revanșă la Liverpool, după ce prima manșă se încheiase nedecis (1—1). Nici de data aceasta, după cele 90 de minute regulamentare, n-a fost desemnat un învingător, întîlnirea terminîndu-se cu același scor ca și în tur, 1—1, cu toate că, la început, se credea că gazdele, care au înscris în primul minut prin **Morissey**, vor repurta o victorie clară. Oaspeții au revenit, însă, și au egalat prin **Laumen** (min. 35). Au urmat prelungirile și apoi cele 5 penaltyuri executate alternativ de diferiți jucători ai fiecărei echipe. Englezii au transformat 4, în timp ce oaspeții doar 3. Deci trei ratări: Everton una, vest-germanii două. Arbitrul italian Sbardella a condus echipele EVERTON: **Rankin — Wright, Newton, Kempbell, Kenyon, Harvey, White, Ball, Royle, Hurst, Morissey** și BORUSSIA: **Kieff — Vogts, Müller, Sieloff, Wittman, Dietrich, Le Fevre, Laumen, Koppel, Netzer, Heynkes.**

CARL ZEISS JENA ÎNVINGE PE SPORTING ȘI LA LISABONA

Formația din Jena este revelația actualei ediții a C.C.E. După ce a dispus pe teren propriu cu 2—1 de Sporting, iată că miercuri, formația din R.D. Germană cîștigă cu același scor și la Lisabona! Oaspeții au condus cu 2—0 prin golurile marcate de **Scheidler** (min. 30) și **Peter Ducke** (min. 36), în timp ce gazdele au redus din handicap abia în min. 78 prin **Goncalvez.**

★

Celtic Glasgow — Watterford 3—2 (0—2)! Oaspeții au condus cu 2—0 prin punctele înscrise de McNeill și Mathews. După pauză, **Hughes** și **Johnstone** (2) au fost autorii golurilor echipei gazdă.

F.C. Basel — Ajax Amsterdam 1—2 (1—0). Au marcat **Odermatt** din penalty pentru gazde (min. 35) respectiv **Rijnders** (min. 68) și **Neeskrus** (min. 71).

Slovan Bratislava — Panathinaikos 2—1 (1—0). Au înscris **Medvid** (min. 31), **J. Capkovici** (min. 51) și respectiv **Antoniadis** (min. 55).

ECHIPE CALIFICATE

Steaua roșie Belgrad, Celtic Glasgow, Panathinaikos, F.C. Carl Zeiss Jena, Legia Varșovia, Everton, Ajax Amsterdam, U.S. Cagliari sau Atletico Madrid.

CUPA CUPELOR

VORWÄRTS BERLIN — BENFICA 7—3!

Vorwärts Berlin, învinsă la Lisabona cu 2—0 de Benfica, a remontat diferența în meciul retur, învingînd tot cu 2—0, prin golurile înscrise de **Wruck** (min. 25) și **Frässdorf** (min. 68). Prelungirile n-au adus modificări, așa încît s-a apelat la executarea loviturilor de la 11 metri. Gazdele au transformat toate cele 5 lovituri, în timp ce portughezii doar 3! Arbitrul irlandez **Adair** a condus formațiile: VORWÄRTS BERLIN: **Zulkowski — Frässdorf, Andressen, Vithulz, Hamann, Körner, Wruck, Schwebing, Nüldner, Beegeraad, Piepenburg.**

BENFICA: **José — Silva, Henrique, Humberto, Zeca, Toni, Galado, Martin, Graca, Jorge, Diamandino.**

Eusebio, accidentat, nu a jucat în această partidă.

REAL MADRID S-A REVANȘAT

Cine ar mai fi crezut că Real Madrid, învinsă acasă cu 1—0 de Wacker Innsbruck, să poată cîștiga în deplasare cu 2—0 și să obțină astfel calificarea? Totuși, rutina și experiența și-au spus cuvîntul. Ambele echipe au desfășurat la Innsbruck un joc excelent. Wacker a dominat în prima repriză, dar ea a căzut în final, permițînd lui **Grande** (min. 76) și apoi lui **Bueno** (min. 83) să marcheze cele două goluri „de aur". Arbitrul maghiar **Zsoli** a condus echipele:

REAL MADRID: **Miguel Angelo — Lose Luis, Benito, Zocco, Sanchis, Grande, Pirri, Velasquez, Perez, Fleitas, Bueno.**

WACKER INNSBRUCK: **Rettensteiner — Eschmüller, Werner, Eingenstiller, Kriss, Obert, Binder, Ettmayer, Franzenscin, Grausam, Herman.**

★

F.C. Nantes — Cardiff City 1—2 (0—1). Echipa galeză a cîștigat și în deplasare prin punctele marcate de **Toshack** (min. 10) și **Clarke** (min. 70), respectiv **Blanchet.**

F.C. Chelsea — T.S.K.A. Sofia 1—0. A marcat **Webb** min. 43.

F.C. Zürich — F.C. Bruges 3—2. Au marcat **Axelsson** (autogol) **Grunig** și **Künzli**, respectiv **Reusenbrink** și **Carpeu.**

ECHIPE CALIFICATE ÎN SFERTURILE DE FINALĂ

P.S.V. Eindhoven, Gornik Zabrze, F.C. Chelsea, Real Madrid, Vorwärts Berlin, Manchester City, F.C. Bruges, Cardiff City.

Tragerea la sorți în C.C.E. și Cupa cupelor (sferturi de finală) va avea loc la 18 noiembrie, la Paris.

CUPA EUROPEANĂ A TÎRGURILOR

MIRACOLUL DE LA PECS

Pecsi Dozsa a dispus cu 2—0 de Newcastle United (în tur 0—2), adică cu exact cît trebuia pentru a egala scorul. După cele 30 de minute suplimentare nici una din echipe nu a mai înscris. La penaltyuri, jucătorii maghiari au fost net superiori, înscriind de trei ori consecutiv, în timp ce englezii au nimerit de două ori bara, iar o dată portarul de la Pecs a apărat lovitura. La 5—0 pentru gazde, englezii au renunțat să mai execute două lovituri de la 11 m.

Cele 5 goluri au fost marcate de **Mathe** (min. 23 și 82 din penalty), apoi prin cele trei lovituri de la 11 m, fructificate de **Konrad, Daka** și **Tüske.**

Arbitrul elvețian **Mardenas** a condus echipele:

PECSI DOZSA: **Rapp — Hernadi, Maurer, Konrad, Kincses II, Koesis, Daka, Toth, Vercsessy (Dunai I), Mathe, Ronay (Tüske).**

NEWCASTLE UNITED: **Modholl — Craig, Clarke, Brigh, McName, Moncour, Robesson, Dysson, Davies, Young, Ford (Mitcell).**

★

Dinamo Dresda — Leeds United 2—1 (1—1). Echipa engleză, victorioasă la limită cu 1—0 în primul meci, a pierdut cu 2—1, dar s-a calificat datorită golului marcat în deplasare. Au înscris: **Hemp** (min. 15), **Jones** (min. 32), **Kreische** (min. 65). A arbitrat **Marschall** (Austria) formațiile: LEEDS UNITED: **Sprake — Davey, Bremner, J. Charlton, Maddeley, Hunter, Lorimer, Clarke, Jones, Giles, Bates.** DYNAMO DRESDA: **Kalenbach — Gaujera, Werner, Sonner, Haustein, Jiegler, Hemp, Kreische, Jedell, Richter, Echse.**

Dundee United — Sparta Praga 1—0. A marcat **Gordon** min. 31. S-a calificat Sparta Praga (în tur 1—3).

S.C. Anderlecht — A.B. Copenhaga 4—0 (2—0). Au înscris **Van Himst, Nordhal 2** și **Eliseu.**

F.C. Arsenal — Sturm Graz 2—0. Englezii au obținut în ultima secundă de joc calificarea (în tur pierduseră cu 1—0). Au marcat **Kennedy** și **Stines** (min. 90).

PROGRAMUL OPTIMILOR DE FINALĂ

Ieri, la Londra, s-au tras la sorți meciurile din optimile de finală ale C.E.T. Iată programul: **Spartak Trnava — F. C. Köln; Bayern München — Sparta Rotterdam; Arsenal — Beweren (Belgia); Dinamo Zagreb — Twente Enschede; Leeds United — Sparta Praga; Anderlecht — Vitoria Setubal; Hibernian — F. C. Liverpool; Pecsi Dozsa — Juventus Torino.** Meciurile tur-retur vor avea loc pînă la 31 decembrie.

ECHIPE DE POLO ROMÂNEȘTI PESTE HOTARE

Echipele de polo **Dinamo** și **Steaua** au părăsit ieri Capitala, plecînd în Franța și, respectiv, R.D. Germană. Campioana țării noastre va evolua la Marsilia, în cadrul primului tur al C.C.E., alături de **Dinamo Moscova, O.S.C. Budapesta, N. C. Marseille** și campioana Turciei. Dinamoviștii vor folosi un lot lipsit de cîțiva dintre titulari. Au făcut deplasarea **Frățilă, I. Slăvei** — portari, **Șt. Kroner, Zahan, Blajec, Popa, Mihăilescu, Nastasiu, Rus** și **Roșianu**, însoțiți de antrenorul **A. Grințescu.**

Formația Steaua întreprinde un turneu în R.D. Germană, urmînd să susțină mai multe jocuri la Halle și Neustadt. Lotul este alcătuit din **Cheța, Huber** — portari, **Szabo, Neacșu, D. Popescu, M. Popescu, Culineac, Țăranu** și **Frîncu**, fiind însoțit de antrenorii **J. Frîncu** și **F. Crișan.**

VICTORII ALE TENISMENILOR ROMÂNI ÎN ANGLIA

LONDRA 5 (Agerpres). — Turneul internațional de tenis contînd pentru „Cupa Dewar", de la Torquay, a continuat cu disputarea „optimilor" de finală. În proba de simplu bărbați reprezentanții României, Ilie Năstase și Ion Țiriac au obținut victorii scontate. Năstase l-a învins cu 6—4, 6—4 pe englezul Lloyd, iar Țiriac a dispus cu 6—3, 11—9 de americanul Stock. Alte rezultate: Howe (Australia) — Matthews (Anglia) 6—3, 8—10, 6—4; Zednik (Cehoslovacia) — Fanrell (Anglia) 6—4, 6—1: Gorman (S.U.A.) — Bovett (Anglia) 6—4, 6—0; Alexander (Australia) — Collins (Anglia) 6—4, 6—4.

CONCURSUL DE CĂLĂRIE DE LA AMSTERDAM

Concursul internațional de călărie de la Amsterdam s-a încheiat cu desfășurarea unei probe de obstacole în care victoria a revenit cunoscutului campion brazilian Nelson Pessoa. Învingătorul, care a concurat pe calul „Nagir", a parcurs traseul de 530 m cu 13 obstacole în 46; 6,0 și 0 puncte penalizare. etc. Italianul Raimondo d'Inzeo (pe „Bellevue") și englezul Harvey Smith (pe „Gold"), doi dintre favoriții cursei, au ocupat locurile 10 și respectiv 12.

La 7 decembrie CASSIUS CLAY — OSCAR BONAVENA

NEW YORK 5 (Agerpres). — A fost perfectat meciul de box dintre „grei" *Cassius Clay* și argentinianul *Oscar Bonavena*. Întîlnirea se va desfășura la 7 decembrie la Madison Square Garden din New York. În deschidere la acest meci, campionul mondial la cat. ușoară, scoțianul Buchanan, îl va întîlni în meci amical pe canadianul Donato Paduano.

TELEX • TELEX • TELEX

În C. C. E. la handbal masculin, echipa M.A.I. Moscova a dispus cu 31—10 (18—6) de Edelweiss (Austria) calificîndu-se în optimile de finală.

■

În meci retur pentru „Cupa Africii" la fotbal, disputat la Ndola (Zambia), echipa Zambiei a întrecut cu scorul de 5—1 (1—1) selecționata Tanzaniei și s-a calificat pentru turul II al competiției, urmînd să întîlnească învingătoarea meciului Uganda-Congo (Kinshasa).

■

Selecționatele de judo (juniori) ale R. F. a Germaniei și Elveției s-au întîlnit într-un meci amical la Rapperswil (Elveția). Tinerii judoca vestgermani au obținut victoria cu scorul de 12—7 puncte.

■

La Buenos Aires au continuat întrecerile campionatelor internaționale de tenis ale Argentinei. În proba de simplu bărbați, jucătorul cehoslovac Jan Kukal l-a întrecut cu 6—3, 6—3, 6—4 pe chilianul Jaime Fillol, americanul Cliff Richey a dispus cu 7—5, 6—4, 6—4 de compatriotul său Frank Froehling, iar iugoslavul Zeliko Franulovici l-a învins cu 6—1, 6—3, 6—4 pe argentinianul Hector Garoni. Într-o altă partidă, Jan Kodes (Cehoslovacia) a cîștigat cu 6—1, 6—3, 6—1 în fața lui Edson Mandarino (Brazilia). În proba de dublu masculin, cuplul Richey-Kukal a învins 6—3, 6—1, 3—6, 6—3 perechea argentiniană Vilas-Cano.

■

În cadrul campionatului unional de hochei pe gheață, echipa Dinamo Moscova a învins cu scorul de 8—2 (1—0, 5—2, 2—0) formația S.K.A. Leningrad. Într-un alt joc, Torpedo Gorki a dispus cu 9—2 (3—1, 2—0, 4—1) de Sibir Novosibirsk.

■

La Atena s-a desfășurat întîlnirea dintre selecționatele Greciei și Franței contînd pentru *„Cupa ligii europene"* la tenis de masă. Sportivii francezi au terminat învingători cu scorul de 5—2.

stiri • ultimele stiri • ultimele stiri • ultimele

ROMÂNIA — BULGARIA 9—1 LA HOCHEI (JUNIORI)

A doua partidă dintre echipele de hochei (juniori) ale **României** și **Bulgariei**, disputată aseară la patinoarul artificial „23 August", s-a încheiat cu același scor ca și prima: 9—1 (0—1, 3—0, 6—0) în favoarea gazdelor.

Au marcat: **Tureanu** (2), **Malihin** (2), **Justinian, V. Ilușanu, Costea, Florian** și **Popa**, respectiv **Traikov.**

Au arbitrat: **C. Sgincă** și **Fl. Gubernu.**

IUGOSLAVIA — R. F. A GERMANIEI 1—8 LA HOCHEI

Disputată la Belgrad, întîlnirea internațională de hochei pe gheață dintre selecționatele R. F. a Germaniei și Iugoslaviei s-a încheiat cu scorul de 8—1 (2—0, 2—0, 4—1) în favoarea oaspeților. Funck a marcat 3 din cele 8 goluri ale învingătorilor.

HANDBALISTELE SOVIETICE VICTORIOASE LA BRATISLAVA

Reprezentativa feminină de handbal a U.R.S.S. a jucat la Bratislava cu selecționata Cehoslovaciei pe care a învins-o cu scorul de 13—10 (6—4).

PREMIERĂ: „VIAȚA LUI CASSIUS CLAY"

Ieri după-amiază, la unul din marile cinematografe din Atlanta (S.U.A.) a fost prezentat în premieră filmul „Viața lui Cassius Clay". Filmul are o durată de 75 de minute și cuprinde diferite episoade din viața marelui boxer american de culoare. Premiera s-a bucurat de un mare succes. Regizorii filmului au anunțat că acesta ar fi doar seria I a filmului. Seria a doua va cuprinde viața și activitatea lui Cassius Clay o dată cu revenirea sa în ring, după o absență de 43 de luni.

Redacția și administrația: str. Vasile Conta nr. 16; telefoane: centrală 11 10 05, secția corespondenți 11 51 09, interurban 72 și 286; telex: sportrom buc. 130. Tiparul: I. P. „Informația", București 40308

PROLETARI DIN TOATE ȚĂRILE, UNIȚI-VĂ!

sportul

ZIAR AL CONSILIULUI NAȚIONAL PENTRU EDUCAȚIE FIZICĂ ȘI SPORT

ANUL XXVI — NR. 1076 (6510) 4 PAGINI 30 BANI Sîmbătă 7 noiembrie 1970

La Galați

PRIMELE PARTIDE DIN RUNDA A DOUA A CAMPIONATULUI DE HOCHEI PE GHEAȚĂ

GALAȚI (prin telefon, de la corespondentul nostru). Patinoarul artificial a devenit încă de anul trecut una dintre bazele sportive ale orașului frecvent vizitată de localnici. De cîteva zile, însă, interesul lor pentru acest modern complex sportiv a crescut simțitor. Motivul? Apropierea primelor partide din cadrul celui de-al doilea tur al campionatului național, eveniment important în programul manifestațiilor sportive interne din această perioadă.

Pentru a putea găzdui în condițiuni cît mai bune jocurile acestei competiții, la patinoarul artificial din Galați s-au desfășurat în ultimul timp lucrări de reamenajare, refăcîndu-se planșeul de beton, mantinelele și vestiarele. În momentul de față, patinoarul este gata pentru meciuri, iar gălățenii urmăresc programul pe cele cîteva mari panouri instalate în punctele de mare circulație ale orașului, alegîndu-și, în funcție de timpul disponibil, partidele pe care doresc să le vizioneze.

Formațiile participante au sosit la Galați, efectuînd antrenamente de acomodare. Primii sosiți au fost jucătorii de la Avîntul Gheorghieni, care au susținut și un meci de verificare în compania echipei locale Dunărea, participantă la categoria B a campionatului. Partida s-a încheiat cu un rezultat de egalitate: 2—2 (1-0, 1—1, 0—1). De altfel, interesant este faptul că formația Dunărea va întîlni în deschidere (în general, se dispută un singur meci pe zi, deoarece Agronomia Cluj nu ia parte la turneu) una dintre competitoare, pentru ca programul să fie mai bogat.

Partidele ce urmează să se dispute în primele zile sînt următoarele: **azi, ora 18: AVÎNTUL M. CIUC — AVÎNTUL GHEORGHIENI; mîine, ora 16.30: STEAUA — I.P.G.G.; ora 19: AVÎNTUL M. CIUC — DINAMO.**

T. SIRIOPOL

Exuberanța lui Petre Cîmpeanu contrastează cu letargia adversarului său Marin Constantinescu, victima unui teribil k.o.

Foto: Dragoș NEAGU

Boxul clasic (A. Dumitrescu și A. Iliescu) învingător în finalele campionatului național

Peste 7 000 de oameni ar fi vrut — dar n-au putut, doar 3 500 reușind — să fie martori direcți ai splendidei gale de joi seara din mult prea neîncăpătoarea sală Floreasca. Adăugîndu-le acestora marea mulțime a telespectatorilor, vom concluziona că faza finală a campionatelor naționale de box s-a bucurat de o largă și meritată difuziune.

Calitatea spectaculară a reuniunii a fost subliniată de mulți spectatori, care nu și-au economisit aplauzele și ovațiile. În marea majoritate a cazurilor, aceste aprecieri au confirmat o stare de fapt.

Ar fi hazardat să spunem că în cele 11 confruntări finale am văzut tot ce are mai bun boxul românesc. Au lipsit, fortuit, campionul european Ciucă și veteranul semigreilor Monea, cîțiva favoriți au fost eliminați prea devreme datorită jocului sorților sau al împrejurărilor accidentale. Cu toate acestea, putem reconfirma titlul nostru de ieri, care pretindea că centurile de campioni naționali sînt în mîini bune. Au cîștigat cei mai buni pugiliști ai momentului, ceea ce nu scade din meritele finaliștilor învinși (Pometcu sau Dobrescu) și nu anulează șansele de viitor ale celor pierduți pe drum (Györffy, Păpălău, Amăzăroaie, Pușcaș).

Din punct de vedere strict tehnic, prima observație ce se cere a fi menționată privește pregătirea incompletă sau unilaterală a celor mai mulți dintre boxerii noștri. Dorința de a învinge (cu orice preț) nu poate reduce regulile acestui sport la principiul elementar, primitiv: totul e să dau 91 de pumni și să primesc doar 90. Împotriva acestei false judecăți se ridică arta pugilistică adevărată, cea care pre-

Victor BANCIULESCU

(Continuare în pag. a 2-a la rubrică)

Azi, la Brașov

LOTUL NAȚIONAL DE FOTBAL ÎNTÎLNEȘTE PE STEAGUL ROȘU

- Tricolorii au efectuat vineri două antrenamente
- Răducanu a redevenit... portar
- Mocanu — titular
- „11"-le preconizat pentru Cardiff

POIANA BRAȘOV, 6 (prin telefon de la trimisul nostru). O vreme neașteptat de frumoasă te îmbie la plimbare. De la fereastra unei camere a hotelului Bradul — locul de cazare a lotului național de fotbal — cuprinzi cu privirea splendida panoramă a Poienii. Ai impresia că peste puțină vreme trebuie să vină primăvara. Doar aerul tare pe care-l tragi în piept te aduce la realitate. Sîntem în prag de iarnă. Și totuși, timpul ține cu fotbaliștii.

După cum se știe, lotul național a sosit aici joi seara. A venit la Poiana pentru 3—4 zile de pregătiri și odihnă.

„Altitudinea și aerul — ne spune dr. Tomescu — pot realiza tonificarea de care se simte nevoie. Și apoi clima, specifică acestor locuri, se apropie de a țării unde vor evolua la 11 noiembrie jucătorii noștri. Efectuăm sondaje medico-pedagogice pentru a vedea, în aceste condiții, adaptabilitatea la efort a celor mai puțin solicitați în ultimele zile (Dobrin, Răducanu, Neagu, Ene, Mocanu), sau a celor care au fost supuși la eforturi mai mari (Dinu, Dumitrache, Hălmăgeanu, Nunweiller)".

★

Ora 10,15. Pe stadionul din Poiană și-au făcut apariția selecționabilii. În această dimineață, cele 100 de minute de pregătire au fost afectate unor probleme legate de partea tehnică, dar, în principal, sporirii potențialului fizic, adică pregătirii fizice generale și specifice. Gimnastică, alergări, mișcări de relaxare. Se trage puternic în piept aerul tare de munte, „vitamina sănătății", dătător de vigoare, de forța pe care fiecare tricolor trebuie să le înmagazineze pînă la dificilul meci de la Cardiff.

Cu gîndul la întîlnirea cu Țara Galilor, tricolorii au revenit pe stadion la ora 15. De data aceasta s-a lucrat o oră, individualizat. S-au exersat elemente tehnice de specialitate, pe posturi și compartimente. De o parte fundașii, în alt colț de teren mijlocașii și mai departe atacanții. În sfîrșit, în poartă — Adamache și Răducanu. Antrenorii cer intensificarea efortului din partea celor ce

Constantin ALEXE

(Continuare în pag. a 3-a)

Un tradițional duel rugbystic

STEAUA sau DINAMO?...

Etapa a IX-a a campionatului diviziei A de rugby reține atenția, înainte de toate prin derbyul Steaua — Dinamo Fruntașe ale rugbyului nostru și deținînd în prezent o formă deosebită, cele două echipe promit să realizeze un spectacol de înaltă ținută, la nivelul prestigiului de care ele se bucură, spre satisfacția iubitorilor acestei discipline sportive. Steaua, neînvinsă pînă acum, va căuta să-și apropie și de data aceasta victoria. Dinamo, în ascensiune vertiginoasă către fruntea piramidei, este la rîndu-i ferm decisă să se apropie și mai mult de lider. Un succes, duminică, i-ar facilita mult o asemenea perspectivă. **Partida interesează în mod deosebit și pentru că ea reprezintă un binevenit prilej de selecție a jucătorilor care vor evolua, la 29 noiembrie, împotriva Franței.** Așadar, o partidă cu atîtea atuuri.

Cealaltă partidă dintre echipele bucureștene, Constructorul și Rapid, reprezintă și ea tot un fel de derby, al codașelor însă, cu un cîștigător greu de anticipat.

În țară se vor juca alte trei partide. Cea mai interesantă pare să aibă loc la Cluj, unde Agronomia primește vizita campioanei, Grivița Roșie. Oaspeții păstrează prima șansă. La Timișoara, Universitatea este ferm hotărîtă să termine seria draw-urilor și să lase de pe teren cu 3 puncte în meciul cu Farul. În fine, la Bîrlad, Rulmentul nu poate pierde, în mod normal, jocul cu C.S.M. Sibiu.

Înaintarea echipei Steaua, într-o caracteristică acțiune de atac, va încerca mîine să străpungă apărarea dinamovistă. Cine va cîștiga? Rămîne de văzut.

O asociație sportivă model: Dimbovița

REZULTATELE JUSTIFICĂ TITLUL

O asociație sportivă model incumbă obligații în plus, responsabilități precise pentru tehnicienii care o conduc. Însăși denumirea ei, onorantă, stimulează la o activitate calitativă superioară, la investigarea unor noi mijloace și metode de muncă. Este și cazul asociației sportive „Dîmbovița", de pe lîngă fabrica de încălțăminte cu același nume, din Capitală. Nominalizarea, în luna ianuarie 1970, a acestei asociații model nu s-a făcut la întîmplare. S-a avut în vedere, printre altele, faptul că asociația are 3000 de membri (aproape toți salariații întreprinderii) că amatorii de sport de aici participă în mare număr la campionatul intern, ca și la competițiile de masă organizate în sectorul 5.

„Noi — ne spune secretarul asociației, prof. Tiberiu Hălmagiu — *ne străduiam și înainte de a fi considerați „model" să facem o muncă de calitate, să mobilizăm efectiv membrii asociației la acțiunile sportive de masă. Am fost și sîntem adversari hotărîți ai muncii de paradă, ai sistemului (dacă-l pot numi astfel) de umflare a cifrelor, cu riscul de a nu putea raporta organelor sportive superioare cine știe ce realizări senzaționale".*

Așadar, realism, obiectivitate, dorință de a face ca activitatea sportivă să fie viabilă.

TOTUL PORNEȘTE DE LA BAZA MATERIALĂ

La vreo sută de metri de fabrică există o bază sporti-

I. MITROFAN

(Continuare în pag. a 2 a)

CONSFĂTUIRE ȘTIINȚIFICĂ

Aseară, la sediul C.N.E.F.S. a avut loc prima consfătuire din cadrul unor manifestări periodice menite să contribuie la perfecționarea cunoștințelor antrenorilor și medicilor investiți cu responsabilitatea pregătirii loturilor olimpice. Cu această ocazie au fost prezentate referate, privind testarea capacității de efort, alimentația sportivului, substanțele susținătoare ale efortului și delimitarea acestora de produsele dopante.

VIRTUȚILE CROSULUI

Crosul reprezintă cea mai simplă și probabil tocmai de aceea, cea mai pură formă de practicare a sportului. Crosul este alergare; nimic mai mult.

Toți oamenii încep, cam după a 10-a lună de viață, unii ceva mai tîrziu, să umble. Foarte mulți, însă, nu reușesc să învețe să alerge, purtînd pînă la adînci bătrînețe o infirmitate, cu atît mai grea, cu cît cel mai adesea nu-și dau seama că o au.

Cea mai desăvîrșită școală a alergării rămîne crosul! A asimila crosul cu sportul ni se pare o greșeală. În realitate, crosul este mai mult decît o simplă disciplină. El face parte — mai mult sau mai puțin — din toate sporturile, pentru simplul motiv că face parte din viața însăși, simbolizînd curgerea, mișcarea.

Metodica modernă a antrenamentului sportiv l-a investit cu importanța pietrei unghiulare. Astăzi, orice campion nu poate exclude alergarea pe teren variat din planul său de pregătire. Ea este absolut indispensabilă sprinterului și semifondistului, fotbalistului și jucătorului de baschet, boxerului și halterofilului. Crosul, prin solicitările sale, se adresează deopotrivă mușchilor, inimii, plămînilor, sistemului nervos, acordîndu-le într-o deplină armonie pentru a putea face față cu succes recitalurilor de înaltă virtuozitate și dificultate ale marilor performanțe. Cu titlu de curiozitate, și pentru a-i dezvălui integral valențele, vom aminti că Alehin, pregătindu-se pentru al doilea meci cu Euwe, și-a inclus în programul fiecărei zile cîțiva kilometri de pădure, în care promenada era alternată cu porțiuni de pas alergător. Șahistul făcea aceasta ca să respire...

Dar crosul și-a extins sfera de acțiune cu mult dincolo de granițele sporturilor, cucerind teritorii mari în viața omului. El face parte din pregătirea ostașilor și din antrenamentul cosmonauților, este indicat, împreună cu înotul și gimnastica, în terapeutica multor boli. Cercetările recente atestă faptul generator de mare optimism pentru om că practicarea regulată a alergării împiedică creșterea concentrației de colesterol în sînge, acest insidios (dar teribil) inamic al arterelor noastre!

Crosul poate fi practicat oricînd, oriunde, de oricine. El este, din acest punct de vedere, exercițiul cel mai accesibil, cel mai universal.

În goana lor nepotolită de întîietate și perfecțiune, oamenii l-au transformat în întrecere, în competiție. Și nu au făcut rău. Toamna, primăvara și chiar iarna se dispută, pretutindeni în lume, o sumedenie de concursuri tradiționale și prestigioase.

Și, totuși, oricît de onorant ar fi un titlu de campion al crosului, parcă mai ourit ni se pare brevetul (încă nedistribuit) de practicant statornic al acestei atît de utile și de plăcute îndeletniciri.

Valeriu CHIOSE

Campionatul de șah

LIDERII REMIZEAZĂ

- Astăzi, două derbyuri: Ghițescu — Gheorghiu și Ghizdavu — Ghinda

S-au înșelat cei care au crezut că în partida dintre Gheorghiu și Ciocîltea vor vedea fulgere. Marele maestru și maestrul internațional, credincioși principiului potrivit căruia prudența ar fi mama înțelepciunii, s-au așezat la masa de joc fără intenții agresive, au făcut 19 mutări într-o deschidere indiană foarte pașnică, apoi și-au strîns mîinile împărțind punctul.

„Dacă leilor le e frică, de ce să facă pe viteazul un șoricel", și-a zis probabil Ghinda, propunînd remiza tot la mutarea 19-a. Reicher atîta așteptă!...

Și astfel, înaintînd încet, dar sigur, liderii au amînat pentru astăzi, pentru mîine sau, poate, luni deznodămîntul cursei lor palpitante. Dar lucrurile s-au complicat. Ghizdavu a simțit că fruntașii ezită și, cu toate că avea negrele, a jucat foarte energic împotriva „remizerului" Mozes, fructificînd cu imaginație, dar și cu o tehnică impecabilă un minuscul avantaj pozițional. Ghizdavu, aflat acum la o jumătate de punct de liderii, emite și el pretenții la locul I, mai ales că astăzi îl are, cu albele, ca adversar pe Ghinda.

Celelalte rezultate: Tratatovici — Ilijin 1—0, Pavlov — Segal, Bena — Ghițescu, Ungureanu — Neamțu remize.

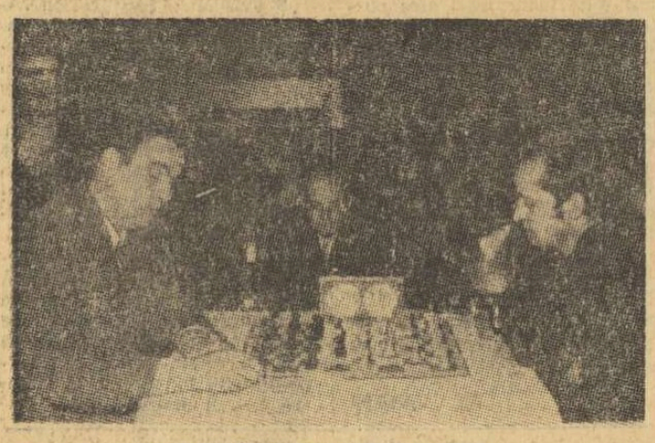

CIOCÎLTEA și GHEORGHIU în timpul scurtei lor partide de ieri.

Foto: V. BAGEAC

În clasament: Gheorghiu, Ghinda, Ciocîltea 11½, Ghizdavu 11, Ghițescu 10, Segal, Reicher, Pavlov 8½ etc.

Astăzi, în runda a 17-a: Ghițescu — Gheorghiu, Ghizdavu — Ghinda, Ciocîltea — Ungureanu.

V. CH.

DE LA UN AN LA ALTUL TOT MAI DEPARTE!

1970 — al șaptelea an de activitate competițională a **Argentinei MENIS** a însemnat anul de vîrf al carierei acestei tinere aruncătoare, o carieră care se anunță cu frumoase perspective.

Citiți amănunte la rubrica de ATLETISM din pag. a II-a.

Bloc-notes

Pe orarele copiilor noștri — prinse cu pioneze pe dulap, lipite pe ghiozdane sau etalate pe pupitrele de acasă — sînt notate acele minunății care se cheamă întîi citire și aritmetică, apoi științele naturii și istorie, mai tîrziu biologie și astronomie.

Pe orarele copiilor noștri sînt trecute miracolele sistematizate ale gîndirii omenești. Să nu vă mirați însă dacă, printre ele, educația fizică nu sare în ochi de la o poștă. Nu va fi așa decît în ziua cînd, pe orarele copiilor noștri, în loc de **sport** se va scrie **sănătate.**

(vlb)

MIHAIL ANDREJEVICI, membru în Comitetul executiv al F. I. F. A., pledează pentru

FOTBALUL CREATOR

Citiți în pagina a 3-a convorbirea redactorului nostru **Marius POPESCU** cu ilustrul tehnician iugoslav

801

— ATLETISM —

DE LA UN AN LA ALTUL TOT MAI DEPARTE!

Subliniind de fiecare dată cifrele înregistrate în concursurile de aruncarea discului de către cele două redutabile sportive **Lia Manoliu și Olimpia Cataramă**, o uităm, de cele mai multe ori, pe o a treia — **ARGENTINA MENIS, o atletă tînără care, cu rezultatele sale, ar avea loc în orice echipă națională, mai puțin în R.D. Germană, U.R.S.S. și... România!**

Argentina Menis a crescut și s-a dezvoltat pe plan sportiv în umbra valoroaselor sale partenere de concurs, atingînd, de la un an la altul, o valoare în continuă creștere, așa cum se poate vedea în tabelul alăturat. Ea s-a născut la 19 iulie 1948 în comuna Cernele, jud. Dolj. Cunoștința cu atletismul a făcut-o pe cînd era elevă a liceului „Nicolae Bălcescu" din Craiova, primul său îndrumător fiind profesorul **Ion Rinderiu**. Din anul 1968 ea s-a transferat la clubul bucureștean Dinamo, unde se pregătește sub supravegherea antrenorului **Ion Benga**.

Atleta dinamovistă este o sportivă harnică, serioasă, o adevărată luptătoare în concurs. **Avem convingerea că**

EVOLUȚIA PERFORMANȚELOR

1964 (17 ani)	33,94 m	(37,03 m)
1965	44,90 m	(41,44 m)
1966	47,02 m	(41,15 m)
1967	49,74 m	(43,68 m)
1968	52,00 m	(43,38 m)
1969	53,24 m	(45,96 m)
1970	55,14 m	(46,02 m)

Între paranteze am notat rezultatele înregistrate la aceeași vîrstă de campioana olimpică Lia Manoliu.

Argentina Menis va marca și în continuare progrese la fel de însemnate și că în 1972, la München, ROMÂNIA VA FI REPREZENTATĂ DE TREI ATLETE LA ARUNCAREA DISCULUI!

CLASAMENTUL ANTRENORILOR

În atletism, criteriul performanței este unicul în măsură să stabilească valoarea muncii de instruire desfășurată în secții, capacitatea de efort și valoare intrinsecă a fiecărui sportiv în parte. Bilanțurile pe probe triază și ierarhizează în mod concret-obiectiv pe toți atleții. Cînd este însă vorba de aprecierea muncii antrenorilor, aceasta se face, desigur, tot în funcție de rezultatele atleților, dar cu ceva mai multă greutate, dată fiind multitudinea criteriilor.

Antrenorii federali, apelînd la patru asemenea criterii *(valoarea pe plan european a atleților seniori și juniori, așa cum reiese din clasamentele anului 1970; evoluțiile la „europene" — în sală și aer liber —, Cupa Europei și Jocurile Balcanice; recorduri și campioni naționali)*, au întocmit un clasament al antrenorilor români la finele sezonului competițional al acestui an. Iată-l:

1. ION SÖTER (Steaua), 2. Baruch Elias (Steaua), 3. Eveline Tudorache (S.S.A.), 4. Olimpiu Constantinescu-Nehoi (C.A. Roman), 5. Gheorghe Biro (C.S.M. Cluj), 6. Gheorghe Stănel (Rapid), 7. Zoltan Szabo (Lic. 2. Tg. Mureș), 8. Siegfried Becker (Inst. pedagogic Timișoara), 9. Dan Serafim (S.S.A.), 10 Emil Drăgan (Muscelul C-lung), 11. Alexandru Stoenescu (Dinamo), 12. Gheorghe Kiss (C.S.M. Cluj), 13. Claudia Simionescu (Centrul de cercetări științifice Buc.), 14. Ion Arnăutu („U" Cluj), 15. Ion Vintilă (Dinamo), 16. Ștefania Constantin (Lic. 4 Galați), 17. Ionel Ghiță (Rovine Craiova), 18. Daniel Maier (S.S. Reșița), 19. Mihai Tintorescu (Dinamo), 20. Silviu Dumitrescu (Metalul) etc.

NEDUMERIRI...

Antrenorul ALEXANDRU STOENESCU, de activitatea căruia se leagă cele mai multe din succesele înregistrate în ultimii ani de mărșăluitorii noștri **(Caraiosifoglu, Maxim, Ilie, Such)**, ne-a vizitat la redacție puțin afectat. Și iată de ce:

„Anul trecut, la consfătuirea antrenorilor de la Snagov — ne-a spus el — delegații F.R.A. au anunțat că la cursa de 100 km de la Lugano vor participa primii doi clasați la campionatul republican pe 50 km, dar, spre surprinderea mea și a elevilor mei, la acest concurs au fost trimiși, recent, ultimii doi clasați! Cum rămîne cu ceea ce s-a stabilit atunci la Snagov, cu ceea ce am anunțat eu atleților?

În altă ordine de idei, vreau să arăt că sînt nemulțumit și de faptul că Leonida Caraiosifoglu (locul II la 20 km la „europenele" de la Atena și IX la J.O. din Mexic), de pildă, n-a avut în acest an prea multe ocazii să-și măsoare forțele cu alți mărșăluitori de valoare de peste hotare, deși competiții de marș au figurat cu duiumul în calendarul internațional. Atunci, cînd să obțină el și ceilalți rezultate de mare valoare și norma olimpică, pentru că marșul nu este ca alte probe, în care adversarul să conteze în mai mică măsură!"

Credem că antrenorul Stoenescu are dreptate să fie afectat și de aceea va trebui ca pentru anul 1971 F.R.A. să se aplece cu mai multă grijă și asupra nevoilor de concurs ale mărșăluitorilor.

★

La campionatul republican de 50 km din acest an, Caraiosifoglu et comp. au înregistrat rezultate excelente, primul clasat îmbunătățind chiar cu 6 minute recordul țării! Dar performanțele n-au putut fi luate în considerare pentru bunul motiv că traseul a fost mai scurt cu peste 1 km, fiind greșit măsurat! Dar pînă astăzi n-am auzit numele celui sau celor vinovați de această chestiune și ce măsuri s-au luat împotriva lor, a acelora care, dintr-o condamnabilă neglijență, au făcut zadarnice eforturile unor atleți de-a lungul atîtor zeci de kilometri!... Așteptăm răspunsul comisiei de competiții din F.R.A.

Rubrică redactată de **Romeo VILARA**

RECORDUL DE RECORDURI

Mai înainte de a prezenta cititorilor noștri bilanțul general al activității atletice din anul 1970, pe care ne propunem s-o facem într-un număr viitor, ținem să subliniem că **acest sezon a fost cel mai prodigios din istoria atletismului românesc sub raportul recordurilor doborîte și egalate: 225** (în competițiile pe teren acoperit — 77, în aer liber — 148). „Recordul" anterior a fost de 224, în 1956.

La această „producție", contribuția cea mai însemnată au avut-o: **1. CLUBUL ATLETIC ROMÂN (cu un singur antrenor!) — 39 de recorduri, 2. Steaua — 24, 3. Rapid — 20, 4. Clubul atletic universitar, Școala sportivă de atletism și Metalul — cîte 19, 7. Dinamo — 15, 8. Școala sportivă Cluj — 7, 9. C.S.M. Cluj — 6, 10. C.S.O. Brăila și Lic. 2. Tg. Mureș — cîte 5 etc.**

— POPICE —

În meci restanță, din cadrul campionatului diviziei A masculin (etapa a III-a), formația Flacăra Cîmpina a învins în deplasare pe C.F.R. Timișoara după o partidă viu disputată, în care ceferiștii au condus, după primele schimburi, cu 80 de „bețe". Performerul reuniunii a fost cîmpineanul P. Purje — 876 p.d. (A. PETRE — coresp.).

— HOCHEI —

DUPĂ PRIMELE PREGĂTIRI, ANTRENORII LOTULUI NAȚIONAL SÎNT OPTIMIȘTI

Interviu cu M. Flamaropol și Z. Czaka

Interviul cu mai mulți interlocutori, deși practic are unele dezavantaje, reprezintă totuși o sursă mai amplă, mai diversificată de informație pentru cel ce solicită răspunsuri. În această situație ne-am găsit deunăzi, dorind să aflăm care sînt opiniile celor doi antrenori — Mihai Flamaropol și Zoltan Czaka — după scurta perioadă de antrenamente în comun făcute de lotul reprezentativ la hochei pe gheață. La fiecare întrebare am primit — spre beneficiul nostru — două răspunsuri. Este adevărat că, în general, ele coincideau, dar tot adevărat este că unele se completau, oferindu-ne o imagine mai cuprinzătoare asupra stadiului de pregătire în care se află jucătorii fruntași.

— Cu ce impresii vă despărțiți de selecționați?

— În general — răspunde M. Flamaropol — destul de bune. Firește, știm că mai avem multe de făcut, dar important este că am putut vedea clar cum se conturează echipa reprezentativă și, mai ales, pe ce căi va trebui să mergem în viitor.

— Există încă multe deficiențe de ordin tehnic și tactic — subliniază în completare Zoltan Czaka. Deși etapa de pregătire a fost foarte scurtă — doar de cîteva zile — ea ne-a permis totuși să „contabilizăm" exact situația. Ne așteaptă o perioadă de muncă intensă și jucătorii trebuie să fie conștienți că au încă mult de lucru. Dar, ca și colegul meu Flamaropol, sînt optimist.

— Așadar, o notă generală de optimism. Pe ce se bazează ea?

Ordinea răspunsurilor rămîne aceeași: primul, M. Flamaropol:

— În primul rînd, pe valoarea și forma generală a apărătorilor. Am chiar curajul să spun că niciodată nu am avut la dispoziție atîția fundași în formă: VARGA s-a detașat net în campionat și rămîne unul dintre cei mai buni jucători români, iar alături de el dispunem de un veritabil buchet compus din SCHEAU, P. SGINCĂ, IONIȚĂ, FĂGĂRAȘ (în accentuată revenire) și, la nevoie, TUREANU, din lotul de juniori. Singur FLORIAN SGINCĂ este în regres, dar sperăm să-l recuperăm.

— Aș adăuga — intervine Z. Czaka — și faptul că am ajuns să culegem azi roadele muncii asidue din ultimii ani cu portarii. Titularii sînt cunoscuți: DUMITRAȘ și CRIȘAN. Dar, titularizarea lor este tot mai mult contestată de comportarea bună a lui IORDAN, STOICULESCU, NETEDU sau MORARU. Avem de unde alege! Mai trebuie, de asemenea, spus că dacă sîntem optimiști este datorită poftei cu care joacă și se antrenează hocheiștii mai vîrstnici. Exemplul lui VARGA nu este singurul. GEZA SZABO, PANĂ, CALAMAR, STEFANOV sînt parcă mai viguroși și mai vioi ca în anii trecuți.

— Ați vorbit la început de existența unor deficiențe. Care ar fi ele?

Acum, primul răspuns vine de la Z. Czaka.

— În afara unor carențe în direcția pregătirii fizice, mai evidente la cei ce în timpul verii au neglijat acest capitol, ceea ce ne supără mai mult este lipsa de eficacitate în atac. Va trebui să muncim în special pentru eliminarea combinațiilor inutile, pentru însușirea de către toți jucătorii a șuturilor rapide, directe. Valoarea și siguranța în apărare nu pot rezolva, singure, progresul echipei noastre reprezentative. Este necesar să crească și — dacă pot spune așa — productivitatea în goluri...

— S-a conturat într-un fel echipa națională?

— În liniile generale, da — precizează M. Flamaropol. Perechile de fundași vor fi alcătuite în ordinea strictă a valorii. Liniile de atac ne dau, însă, cea mai mare bătaie de cap. Pînă la recuperarea lui BIRO, convalescent încă, prima linie de atac este compusă din SZABO, CALAMAR și PANĂ. După aceea, PANĂ va trece în linia secundă, alături de HUȚAN și BAȘA, iar cea de a treia linie va fi compusă din ȘTEFANOV, IORDAN și GHEORGHIU. Firește, dacă va fi cazul, vom apela la HERGHELEGIU, un junior care s-a impus în ultima vreme, sau chiar la TUREANU, pe care îl putem folosi și ca atacant.

— Cred că trebuie precizat un lucru — intervine Z. Czaka. Deocamdată, acestea sînt doar intențiile noastre. Ele s-au concretizat mai mult după jocurile din campionat, deoarece etapa de pregătire, repet, a fost extrem de scurtă și, deci, neconcludentă. Așteptăm primele partide internaționale, care vor tria mai cert valorile de care dispunem. Abia atunci vom putea vorbi despre formulele din care se va alcătui echipa reprezentativă. Deocamdată ne-am întîlnit cu selecționații prima oară, iar la despărțire — și colegul meu Flamaropol cred că este de acord — noi le-am cerut să muncească de două ori mai mult la antrenamentele de la echipele lor de club, pentru ca atunci cînd ne vom reîntîlni să putem acționa decis pentru omogenizarea formației.

Sperăm că acest **apel va găsi** ecou în rîndurile „tricolorilor". Nu de alta, dar în acest sezon iubitorii hocheiului **așteaptă** de la ei reabilitarea...

Călin ANTONESCU

— VOLEI —

PARTIDE ECHILIBRATE ÎN ETAPA A PATRA

Etapa a IV-a a diviziei naționale A pare a fi cea mai interesantă de pînă acum prin echilibrul ipotetic care caracterizează majoritatea partidelor. Interesul maxim este polarizat de meciul dintre formațiile feminine Dinamo și Rapid (programat astăzi, de la ora 18,30 în sala Floreasca), meci care, dincolo de orice considerente valorice de moment, rămîne un veritabil „cap de afiș".

Fără îndoială, dinamovistele păstrează o șansă în plus, datorită atît pregătirii mai bune, demonstrată pînă acum, cît și lotului mai numeros de care dispune antrenorul emerit Gh. Constantinescu. Dar, cum Rapidul speră în reintrarea titularelor Eugenia Rebac și Marta Szekely (indisponibile duminica trecută) șansele unei victorii — ce ar readuce pe giuleștence la suprafață — nu sînt puține. Credem că acest meci — de fruntea clasamentului, dar și de orgoliu — poate să dea loc unei dispute echilibrate, de calitate.

Interesante și fără un cîștigător cert ni se par celelalte meciuri feminine: C.P.B.—Farul, Ceahlăul—I.E.F.S., Universitatea Timișoara—„U" Cluj, Universitatea Craiova—C.S.M. Sibiu. Poate mai puțin Penicilina Iași—Medicina, deși bucureștencele par să fi recăpătat forța de joc obișnuită.

Exceptînd întîlnirile Steaua—Unirea Tricolor Brăila și Rapid—Explorări B. Mare, în care învingătorul nu poate fi pus la îndoială, celelalte partide masculine (I.E.F.S.—Politehnica Tm., „U" Cluj—Dinamo, Politehnica Gl.—Tractorul și Viitorul—Petrolul) se anunță echilibrate și ceva mai disputate.

— SCRIMĂ —

PARADE—RIPOSTE

● PE TABLOURILE competiției „Cupa României", care începe azi în sala Floreasca II din Capitală, s-au înregistrat două absențe notabile: Ileana Drîmbă (care a avut durerea să-și piardă tatăl), și Carol Kiss, campionul de spadă (care și-a început stagiul militar). În rest, organizatorii speră să nu mai înregistreze absențe de ultim moment.

● DUPĂ CUM am mai anunțat, la sfîrșitul săptămînii viitoare sala Floreasca II va găzdui un alt eveniment: întîlnirea dintre reprezentativele de tineret ale Bucureștiului și Moscovei. Comportînd atît întreceri individuale (la toate armele), cît și un turneu pe echipe (București A, București B și Moscova), competiția se va desfășura timp de trei zile: sîmbătă 14, duminică 15 și luni 16 noiembrie.

● LA DUISBURG (R.F.G.) a avut loc, recent, un turneu internațional de floretă pentru juniori și junioare. Au participat 207 trăgători din 10 țări. În proba junioarelor a învins Juta Popken (R.F.G.), clasată pe locul III în C.M. de tineret — 1970. Au urmat-o Ruth Armbrust (R.F.G.) și Christine Muzio (Franța). La juniori, clasamentul arată astfel: 1. C. Montano (Italia), 2. Bach (R.F.G), 3. Boscherle (Franța).

● FEDERAȚIA INTERNAȚIONALĂ de scrimă a fost anunțată de forul suedez de resort că pentru organizarea campionatelor mondiale din 1973 și-au pus candidatura următoarele orașe: Stockholm, Malmö, Göteborg, Upsala și Jökeeping. După studierea condițiilor oferite de aceste orașe, federația suedeză va desemna viitoarea gazdă a C.M. de scrimă — 1973.

● LOTURILE DE SCRIMĂ care vor reprezenta România la Campionatele Balcanice de la Sofia (26—29 noiembrie) și-au început — în Capitală — pregătirile în comun în vederea acestei competiții.

— BASCHET —

POLITEHNICA GALAȚI—„U" CLUJ, CAPUL DE AFIȘ AL ETAPEI

Cîteva meciuri interesante, echilibrate și cu tradiție susțin etapa programată azi și mîine în divizia A la baschet. Pe prim plan, întîlnirea de la Galați dintre Politehnica din localitate și Universitatea Cluj, echipe aflate la egalitate de puncte și pretendente la un loc fruntaș în clasamentul campionatului național. Rezultatul va depinde în mare măsură de soluțiile tactice pe care le va găsi antrenorul Petrică Vasiliu pentru anihilarea lui Demian și Rühring, principalii realizatori ai echipei clujene. La Cluj, cîndva ambițioasa formație a I.E.F.S.-ului va da un greu examen în fața proaspetei promovate Politehnica (în care evoluează mulți dintre foștii juniori produși de prof. Vasile Mureșan), iar în Capitală, Dinamo susține o partidă care poate fi echilibrată, dar acest lucru va depinde de capricioasa echipă a Universității Timișoara. La băieți se mai dispută jocurile Politehnica București — Farul, I.C.H.F. — Steaua și Rapid — Politehnica Brașov.

Din întrecerea feminină se desprinde derbyul provincial Crișul Oradea — Mureșul Tg. Mureș, dar de mare însemnătate pentru clasament sînt și meciurile Voința București — I.E.F.S. și Voința Brașov — A.S.A. Cluj. Celelalte partide: Constructorul București — Rapid și Politehnica București — Sănătatea Satu Mare.

— ÎNOT —

ULTIMUL CONCURS A FOST ACUM 3 LUNI...

Se împlinesc aproape trei luni de la ultimul concurs de înot desfășurat în Capitală, și nici din provincie nu am primit vreo știre, în acest timp, care să ateste existența unei competiții pe plan local sau județean. Așadar, totală inactivitate, atît la nivelul grupelor de copii, cît și la cel al juniorilor sau seniorilor într-o perioadă (mai ales în august și septembrie) cînd timpul favorabil pleda tocmai pentru un număr cît mai mare de întreceri.

Ni s-a explicat că în lunile respective (rețineți bine, august și septembrie) înotătorii și antrenorii lor (exceptîndu-i pe cei angrenați în activitatea loturilor naționale) se află în concediu, într-o perioadă de VACANȚĂ (!...) *absolut necesară* (? !) după cele... două-trei competiții din întregul sezon... Pentru că, oricît ar părea de curios, acesta este adevărul: majoritatea înotătorilor au concurat doar într-una sau două competiții în luna aprilie și cam tot într-atîtea în timpul verii.

Am crezut, alături de toți cei ce urmăresc îndeaproape activitatea din natația noastră că înfrîngerile de la Balcaniadă vor însemna un prilej de noi învățăminte nu numai pentru diriguitorii acestui sport, dar și pentru principalele secții de înot din țară, pentru comisiile județene respective, vinovate în egală măsură pentru slaba comportare a sportivilor fruntași în acest sezon. Dar, în piscinele noastre domnește liniștea. Antrenorii continuă să se lamenteze că elevii lor nu vor avea unde înota în timpul iernii, dar se complac în această inactivitate totală.

În alte țări, activitatea nu încetează o clipă; concursurile de toate gradele și genurile (chiar și pentru cei trecuți de a doua tinerețe) sînt în toi. Ce exemplu mai bun am putea să vă oferim decît cel al antrenorului Don Gambril, care după încheierea campionatelor europene de la Barcelona și-a felicitat călduros pe cei doi elevi străluciți, Gunnar Larsson și Hans Fassnacht, le-a acordat o vacanță de 10 ZILE și le-a adus apoi aminte că nu admite nici măcar o întîrziere de 24 de ore pentru reluarea pregătirilor.

Nu de puține ori am subliniat în coloanele ziarului nostru că inactivitatea competițională de la noi are efecte dintre cele mai dezastruoase pentru creșterea performanțelor. Cu siguranță, nu există înotător care, pregătindu-se tot anul, dar participînd doar la 2—3 concursuri pe sezon, să poată stabili vreun record de valoare. Or, exact aceasta este soarta majorității înotătorilor din țara noastră. Au existat — dar au fost date de mult uitării — întreceri organizate de diferite cluburi, cu trofee cît de cît atrăgătoare. Am sugerat în mai multe rînduri organizarea unor tetratloane (mai ales pentru tinerii înotători, care trebuie să cunoască cît mai bine toate procedeele tehnice), a unor meciuri bilaterale, triunghiulare (o asemenea întrecere între reprezentanții cluburilor Steaua, Dinamo și ai școlilor sportive ar crea o emulație deosebită), a unor dispute București — Provincie (măcar la 6 luni o dată); există doar comisii de competiții, a căror primă sarcină este tocmai aceea de a alcătui un calendar competițional bogat, în conformitate cu necesitățile. Și atunci?

Ad. VASILIU

— BOX —

(Urmare din pag. 1)

tinde **întîi să știi să te aperi și pe urmă să punctezi.** Arta aceasta au demonstrat-o în maniere diferite, dar cu același succes, **Aurel Dumitrescu** (în fața unui adversar redutabil, **puncheur** vestit) și **Aurel Iliescu.** În multe momente, **ei erau ilustrarea vie a lecțiilor de box care pretind: acoperire, deplasare, reacții prompte, riposte precise și în deplină siguranță.**

Publicului îi plac, adesea, și luptătorii, tipul numit de anglo-saxoni **fighter.** Mihai și Nedelcea fac parte din această familie cu copii minune, care primesc însă prea mulți pumni inutili și îndeobște evitabili. Infernalul tempo pe care îl impun boxerii de acest gen, dublați întotdeauna de energie și voință, face deliciul spectatorilor. Mai puțin merită acordul nostru tipul hibrid, cel care promite o evoluție tehnică excelentă și eșuează în confuzie, cum e astăzi cazul lui Calistrat Cuțov. S-ar putea ca aci să fie vorba mai curînd de o slăbiciune tactică, de incapacitatea de a se orienta în funcție de adversar, de tendința de a nu ține seama decît de propriile virtuți, cele cu certitudine cunoscute, ignorînd partea adversă, ceea ce poate naște neclaritate în confruntare.

La categoriile mari este de menționat un spor de putere, **mai multă** duritate în lovituri, dar și un oarecare primitivism în pregătire, ceea ce a dus prea adesea la deznodăminte înainte de termenul stabilit.

În general, ar trebui să spunem că antrenorii nu au fost întotdeauna prea exigenți în alegerea elevilor pe care i-au urcat în ring, precum **arbitrii** nu au fost în toate cazurile atenți cu prima lor datorie, aceea de a păzi integritatea combatanților pe care-i au sub observație.

> Colaboratorul nostru Daniel Diaconescu a întocmit o fișă statistică din care reiese că în întreg turneul final al campionatelor naționale de box s-au disputat 183 de meciuri, încheiate majoritatea (113) cu decizii de învingător la puncte. Dintre celelalte 70 de meciuri, s-au încheiat: **15 prin K.O., 31 prin abandon, 7 prin descalificare, 3 prin dublă descalificare**, 4 prin decizii de cîștigător fără adversar și 10 prin decizii de învingător prin neprezentarea **adversarului.**

— MOTO —

MOTOCROSIȘTII NU VOR HIBERNA

— Convorbire cu antrenorul Gh. IONIȚĂ —

Ultima competiție internațională a anului, la care motocrosiștii români au fost chemați să reprezinte țara noastră, a fost etapa a patra a „Cupei Dunării", desfășurată în organizarea federației de specialitate a Uniunii Sovietice, pe un traseu ales pe colinele din apropierea studioului de televiziune din orașul Chișinău. Echipa națională a României, confirmînd forma bună în care se află, continuă să dețină poziția secundă în clasamentul pe națiuni, după puternica selecționată a U.R.S.S., iar *Ștefan Chițu*, care în urmă cu cîtva timp a devenit campion balcanic, a reușit o nouă performanță de prestigiu, preluînd conducerea în această importantă competiție dunăreană. La reîntoarcerea în Capitală ne-am întreținut cu *Gheorghe Ioniță*, antrenorul principal al reprezentativei noastre, cel mai în măsură să ne prefigureze o imagine concretă despre...

— Cum și-au apărat șansele cei patru motocrosiști români în disputa cu G. Moiseev, V. Kadinov și alți adversari cu nume sonore în arena mondială?

— Toți concurenții au alergat pe motociclete C.Z. Gazdele au prezentat prima lor garnitură, angrenată în campionatele mondiale, dominînd — după cum era și de așteptat — cursa. Scopul nostru a fost de a nu ceda pozițiile fruntașe, mult rîvnite de reprezentanții Bulgariei, Iugoslaviei și Ungariei. Și cu toate că mașinile noastre de concurs sînt cam... obosite, deoarece au fost solicitate în permanență de la începutul sezonului și pînă în prezent, băieții au reușit, mergînd cu chibzuință. Mai mult, la individual, Chițu a devenit lider, Crisbay a urcat de pe locul IV pe III, iar echipa și-a menținut poziția în clasament.

— Vă rugăm să ne spuneți cîteva cuvinte despre comportarea fiecărui alergător...

— Deși a căzut de patru ori, din cauza busculadelor și a unei neatenții, Ștefan Chițu a avut de fiecare dată resurse să refacă terenul pierdut, fiind cel mai bun om al echipei. Lui i s-au alăturat Adam Crisbay și Aurel Ionescu, care împreună au adus toate punctele echipei române. Curioasă evoluția lui Cristian Dovids. În confruntările din țară, el se impune selecției, iar în concursurile internaționale continuă să aibă o comportare ștearsă.

— Există, deci, elemente prin care să putem întrezări o victorie de valoare. „Cupa Dunării" va fi reluată la primăvară, cu etapa a V-a, probabil în Bulgaria. Ce credeți că ar trebui să facă sportivii noștri pentru a aborda întrecerea cu hotărîre?

— Să reziste asaltului pe care-l vor da principalii noștri adversari. Este — s-o recunoaștem — un examen greu, chiar foarte greu. Dar după părerea mea poate fi trecut cu succes dacă în zilele de iarnă ni se vor crea condițiile necesare îmbunătățirii pregătirii tehnice, fizice și tactice. Noi intenționăm să organizăm antrenamente și concursuri pe zăpadă și gheață, în așa fel ca să ieșim la primăvară în concursurile oficiale cu un grad de pregătire corespunzător.

Sperăm că motocrosiștii vor continua să se pregătească cu aceeași conștiinciozitate pentru a debuta în viitorul sezon internațional cu noi succese.

Tr. IOANIȚESCU

CAMPIONATELE REPUBLICANE DE MOTOCROS ȘI DIRT-TRACK

Campionatul de motocros a ajuns la penultima etapă. Mîine are loc la Cîmpina faza a treia a competiției, la care participă alergători de la clasele 250 cmc, 500 cmc și tineret.

Tot mîine, pe pista stadionului Metalul București, se va desfășura, de la ora 11, ultima etapă a campionatului de dirt-track.

— TIR —

REPREZENTATIVA BUCUREȘTIULUI CONDUCE DUPĂ PRIMA ZI

Ieri pe poligonul Dinamo a început întîlnirea de tir dintre orașele București și Skoplje. După prima zi de concurs reprezentativa municipiului București conduce cu 5—4.

Rezultate tehnice: **armă liberă culcat 60 focuri seniori:** 1. Gh. Sicorschi (B) 593, 2. N. Rotaru (B) 592, 3. G. Vlădan (B) 591, 4. M. Marin (B) 589, 5. S. Ganger (S) 588, 6. A. Teodorovschi (S) 587; **echipe:** 1. București 2365, 2. Skoplje 2339. **Armă standard culcat 60 f. fete:** 1. Veronica Stroe (B) 593, 2. Zlobodanska Velcoska (S) 586, 3. A. Goreti (B) 586, 4. Daniela Dedelcoska (S) 586, 5. Melania Petrescu (B) 578, 6. Vera Dimitrieva (S) 571, **Echipe:** 1. București 1757, 2. Skoplje 1743. **Juniori:** 1. L. Stoian (B) 586, 2. A. Cincinov (S) 583, 3. P. Mitkovschi (S) 582, 4. Marina Vasiliu (B) 578, 5. A. Biberevschi (S) 573, 6. Ioana Lujeru (B) 571.

Întrecerile continuă azi pe poligonul Dinamo începînd de la ora 9 cu probele de armă liberă 3 x 40 f și pistol liber seniori.

P. GORETI

REZULTATELE JUSTIFICĂ TITLUL

(Urmare din pag. 1)

vă simplă, unde membrii asociației se opreau zilnic să joace volei. Cu toate condițiile improprii, ei găseau aici un spațiu pentru destindere. Anul trecut, însă, cooperativa „Sporul" a obținut o hotărîre a Consiliului popular al municipiului de a construi pe acest teren un bloc. Consiliul asociației „Dîmbovița" a reacționat însă prompt și i-a determinat pe cei de la „Sporul" să respecte legile în vigoare cu privire la dezafectarea terenurilor sportive. Ca atare, în compensație, cooperativa a construit, aproape de fabrică, o bază sportivă excelentă.

O asociație sportivă model avea neapărat nevoie de o bază sportivă model. Dacă se va putea reda asociației de către conducerea întreprinderii și sala de șah (transformată în prezent, fortuit, în depozit de încălțăminte) așa cum — de altfel — a promis, atunci și în sezonul de iarnă activitatea sportivă va fi susținută.

PANOUL RECORDURILOR

A intrat în obișnuința activiștilor asociației de a populariza cele mai bune rezultate obținute de sportivii săi. O excelentă formă de stimulare, de amplificare a ambițiilor. Am văzut, astfel, panouri cu recordurile și campionii asociației, din 1965 și pînă în prezent. Pe unul din ele am distins fotografia utecistei Vasilica Dorovei în ambarcațiunea de schif 8+1, campioană națională de juniori. Recordurile atletice ale asociației, fără să conțină cine știe ce cifre de răsunet, reflectă, totuși, dezvoltarea acestei ramuri sportive îndrăgite de tinerii din fabrică. Iată, de pildă, evoluția recordului la 100 m femei: 14,4 sec. în 1965 (Maria Drăghici), 13,8 sec. în 1966 (Florica Butucel) și 13,6 sec. în 1967 (Viorica Stroe). Credem, însă, că mult mai stimulatoare ar fi plasarea acestor panouri în secțiile fabricii, și nu în biroul secretarului asociației!

OMUL SFINȚEȘTE LOCUL

Toți cei 3 000 de membri ai asociației s-au întrecut în „Crosul tineretului". În prima etapă, pe secții de producție, chiar în curtea întreprinderii. Sectoarele „talpă fibre", „marochinărie", „manual", „ștanță C. R.", „tăbăcărie minerală" s-au numărat printre cele evidențiate. Șapte duminici la rînd sportivii s-au deplasat în pădurea Brănești, unde și-au disputat titlurile de campioni ai asociației la orientare turistică. Campionatul intern la fotbal, handbal și volei, ca și întrecerile de atletism (în special), natație și tir sînt competiții care s-au bucurat de mare popularitate printre tinerii din fabrică. Toate aceste întreceri ar fi fost greu de organizat, iar mobilizarea salariaților imposibilă, fără sprijinul responsabililor cu munca sportivă în grupele sindicale. Sînt 64 de astfel de activiști, ajutoare de nădejde ale consiliului asociației sportive. Printre aceștia, Ion Miclea, Mihai Gabor, Nicolae Iancu ș.a. Pentru a-i ține, cum se spune, aproape, conducerea asociației a găsit și modalitatea stimulării acestor oameni, pe baza întocmirii unui clasament, astfel că primii trei primesc gratuit cîte trei bilete (în fiecare an) la meciurile internaționale de fotbal.

Iată doar cîteva aspecte care ilustrează eforturile tehnicienilor de la „Dîmbovița" pentru impulsionarea și diversificarea activității sportive de masă, eforturi care justifică acordarea titlului de asociație sportivă model.

Unde mergem

SÎMBĂTĂ

BASCHET: Sala Constructorul, de la ora 17: Voința — I.E.F.S. (fA), Constructorul — Rapid (fA); **SALA GIULEȘTI**, de la ora 17.30: I.C.H.F. — Steaua (mA), Rapid — Politehnica Brașov (mA).

POPICE: Arena Giulești, de la ora 16, **Rapid București — Voința Cluj**, meci în cadrul campionatului feminin, divizia A.

ȘAH: Aula Bibliotecii Centrale Universitare (Piața Palatului), ora 9: **partide întrerupte**; ora 16: **runda a 17-a a finalei campionatului național**, masculin.

SCRIMĂ: Sala Floreasca II, de la ora 8: **finalele „Cupei României"** (toate armele)

VOLEI: Sala Floreasca, de la ora 18.30: **Dinamo — Rapid (fA); SALA PROGRESUL**, de la ora 17: **I.E.F.S. — Politehnica Timișoara** (mA), **Aurora — Medicina (mB).**

PATINAJ ARTISTIC: Patinoarul acoperit „23 August", ora 13: **campionatul național, faza inter-cluburi** (juniori).

DUMINICĂ

BASCHET: Sala Floreasca, de la ora 9.30: **Politehnica — Sănătatea Satu Mare** (fA), **Dinamo — „U" Timișoara** (mA), **Politehnica — Farul Constanța** (mA); **TEREN FLOREASCA**, de la ora 9.30: **I.E.F.S. II — „U" București** (fB), **Arhitectura — Progresul București** (fB), **Academia militară — Progresul** (mB).

FOTBAL: Stadionul Politehnica, ora 11: **Sportul studențesc — Ceahlăul P. Neamț** (div. B); ora 13: **Sportul studențesc — Metalul Plopeni** (juniori); **TEREN ELECTRONICA**, ora 11: **Electronica — Cimentul Medgidia** (div. C); **TEREN LAROMET**, ora 11: **Tehnometal — Victoria Florești** (div. C); ora 13: **Tehnometal — Victoria Florești** (juniori); **TEREN AUTOBUZUL**, ora 11: **Autobuzul — I.R.A. Cîmpina** (div. C); ora 13: **Autobuzul — Unirea Drăgășani** (juniori); **TEREN SIRENA**, ora 11: **Sirena — Dacia Pitești** (div. C); **TEREN STEAUA** (Ghencea), ora 9.30: **Steaua — Voința Buc.** (juniori); **TEREN VOINȚA**, ora 13: **Șc. sp. nr. 2 — Delta Tulcea** (juniori); **TEREN FLACĂRA ROȘIE**, ora 13: **Flacăra roșie — Electrica Constanța** (juniori); **STADIONUL „23 AUGUST"** (teren IV), ora 9.30: **Steaua 23 August — Sirena Buc.** (juniori); **STADIONUL GIULEȘTI** ora 13: **Rapid — Flacăra Moreni** (juniori); **STADIONUL PROGRESUL**, ora 13: **Progresul — F.C. Argeș** (juniori).

POPICE: Arena Voința, de la ora 8: **Voința București — Gaz metan Mediaș, ARENA GLORIA**, de la ora 8: **Gloria București — C.S.M. Reșița**, meciuri în cadrul campionatului masculin, divizia A.

RUGBY: Teren Ghencea, de la ora 11: **Steaua — Dinamo; TEREN CONSTRUCTORUL**, ora 9.30: **Constructorul — Rapid (div. A); TEREN GLORIA**, ora 10: **Gloria — Progresul; TEREN OLIMPIA**, ora 10: **Olimpia — Vulcan; STADIONUL TINERETULUI**, ora 11: **teren IV: A.S.E. — S.N. Oltenița; teren II: Arhitectura — Aeronautica** (div. B).

ȘAH: Aula Bibliotecii Centrale Universitare (Piața Palatului), ora 9: **partide întrerupte**; ora 16: **runda a 18-a a finalei campionatului național**, masculin.

SCRIMĂ: Sala Floreasca II, de la ora 8: **finalele „Cupei României"** (toate armele).

VOLEI: Sala Progresul, de la ora 9.30: **Steaua — Unirea Tricolor Brăila** (mA); **Progresul — Voința Arad** (mB); **SALA GIULEȘTI**, de la ora 10: **Rapid — Explorări B. Mare** (mA), **C.P.B. — Farul** (fA); **SALA CONSTRUCTORUL**, de la ora 8: **Constructorul — Politehnica Galați, I.T.B. — Viitorul Bistrița, A.S.E. — Sănătatea Ploiești** (fB); **SALA DINAMO**, de la ora 9: **Voința C.F.R. Cluj, Universitatea — Farul Constanța** (mB).

MOTO: Complexul Metalul (Pantelimon), de la **ora 11: ultima etapă a campionatului republican de dirt-track.**

— FOTBAL —

EFORT, DIN MINUTUL 1 PÎNĂ ÎN MINUTUL 90

— Consfătuirea de ieri a antrenorilor echipelor din divizia A —

Convocată mai de mult pentru ieri dimineață, consfătuirea antrenorilor a apărut și mai oportună, în lumina rezultatelor dezolante obținute de echipele noastre în turul al doilea al competițiilor europene. Revenea acestei consfătuiri sarcina de a determina cauzele acestei reprezentări atît de slabe, de a analiza procesul de instruire așa cum este el efectuat la ora actuală în fotbalul nostru, proces considerat pe bună dreptate nesatisfăcător.

Și n-a fost greu să fie depistat dușmanul comun al tuturor echipelor noastre de fotbal, mai mari sau mai mici : **insuficienta capacitate de efort.** Ne-a vorbit despre ea antrenorul emerit **Emerich Vogl.** S-au referit la ea și **N. Dumitrescu, Șt. Covaci, D. Nicușor** și **Șt. Coidum,** antrenorii celor patru echipe care au avut o prezență atît de scurtă în competițiile europene. Au atacat aceeași problemă și ceilalți antrenori care au luat ieri cuvîntul. De altfel, acest lucru nu mai constituie un secret pentru nimeni. Evoluția echipelor noastre în recentele partide internaționale n-a făcut decît să confirme o constatare care a fost făcută și pe parcursul campionatului. La Belgrad, U.T.A. a ajuns la pauză cu handicapul unui singur gol, pentru ca apoi, în cîteva minute, să primească două goluri care-i anulau aproape orice șansă în cel de al doilea meci. La Eindhoven, Steaua a căzut, de asemenea, în ultimele 45 de minute, lucru care avea să se repete și acasă. Același tablou ni l-a oferit și Dinamo care, după spusele antrenorului Nicușor, la Liverpool a fost pur și simplu SURCLASATĂ fizic de către fotbaliștii englezi, reușind cu multă sansă să mențină egalitatea numai pînă în minutul 62. Nu se poate acționa lucid, nu pot fi finisate execuțiile tehnice și manevrele tactice pe fondul unei rezistențe fizice insuficiente. Practic, fotbaliștii noștri nu joacă mai mult de 50—60 de minute, multe meciuri **tîrîndu-se,** ca să folosim o expresie plastică, pînă la fluierul final, jucătorii blestemînd, probabil, regulamentul care a prevăzut ca partidele de fotbal să se joace pînă în minutul 90.

Cauzele ? Nu sînt greu de ghicit. Antrenamentele, în loc să fie considerate de către fotbaliști ca ore prețioase de studiu, de pregătire sub toate aspectele, sînt privite ca ore de corvoadă, de care vor să scape cît mai repede. Ele sînt de multe ori reduse ca durată, dar mai ales ca INTENSITATE. Aici, intervine o nouă întrebare : de ce ? Pentru că majoritatea jucătorilor noștri, nerespectînd cerințele unei vieți sportive, indispensabile sportului de performanță, nu fac față antrenamentelor tari. Și dacă, totuși, sub bagheta unui antrenor exigent trebuie să le facă, nu mai au rezistența necesară în joc !

Dar cîte s-ar putea spune despre infatuarea unor jucători, despre intențiile lor (Gornea a pus condiții pentru a face deplasarea la Belgrad, la primul meci cu Steaua roșie !), despre încercările lor de a-l păcăli pe antrenor, fără a-și da seama că, în felul acesta, cei păcăliți sînt ei înșiși ? Pentru că fotbalul este un joc foarte greu. **„El nu înseamnă** — a spus N. Dumitrescu, antrenorul U.T.A.-ei — **om plus minge, ci om plus minge, plus adversar, plus condiții dificile de joc".**

În cadrul ședinței au mai luat cuvîntul **Gh. Ola, Valentin Stănescu, P. Becker, C. Braun, R. Cosmoc, V. Economu** și **C. Cernăianu.** Federația și-a spus punctul de vedere prin președintele ei, **Mircea Angelescu, și I. Balaș,** vicepreședinte.

Viitoarea consfătuire a antrenorilor va avea loc în luna decembrie, cînd se va analiza comportarea echipelor în turul campionatului. Pînă atunci, federația a cerut antrenorilor să intensifice procesul de instruire, să-l ridice la nivelul cel mai înalt, să manifeste maximum de exigență față de jucători.

Discuție cu un mare prieten al soccerului românesc

Fotbalul creator va învinge toate barierele tactico-strategice

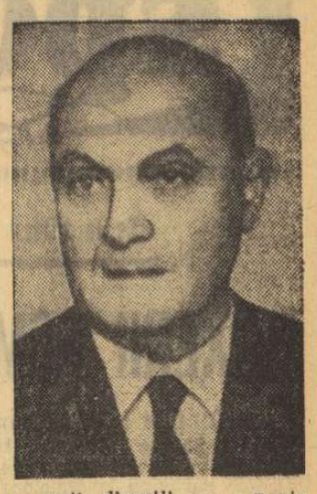

Interlocutor: MIHAIL ANDREJEVICI, membru în Comitetul executiv F. I. F. A.

Personaj de mare suprafață pe scena fotbalului internațional, unul dintre cei mai marcanți conducători ai FIFA din anul 1932 (de la Congresul de la Stockholm) și pînă acum, MIHAIL ANDREJEVICI oferă unui interlocutor — în afara beneficiului contactului cu o recunoscută erudiție academică (cunoscător a 7 limbi europene, este profesor cu specialitatea gastroenterologie și probleme de nutriție la Facultatea de medicină din Belgrad) — un izvor unic de documentare, de cunoaștere fotbalistică. Profesorul de medicină, azi septuagenar, care a consacrat jocului cu balonul rotund trei sferturi din viața sa, disecîndu-l cu scrupulozitatea savantului și cu pasiunea îndrăgostitului de fotbal, ne-a dăruit cu o cuceritoare amabilitate cîteva ore dintr-un foarte redus buget de timp liber.

— Avînd onoarea să discut cu o mare și atît de polivalentă personalitate a fotbalului mondial, încerc, vă mărturisesc, domnule profesor, dificultatea alegerii primei întrebări dintre numeroasele pe care abia aștept să vi le pun. Trăind și gîndind fotbalul vreme de peste o jumătate de veac, aveți, fără îndoială, extrase la ora actuală o sumă de concluzii puternic fundate. V-aș ruga să mi-o încredințați acum, la începutul convorbirii noastre, pe aceea pe care — respectînd regia unui interviu clasic — ar fi trebuit, poate, să v-o solicit la sfîrșit. La 71 de ani, respectabilă vîrstă pînă la care ați deprins filozofia vieții și pe marginea terenului de fotbal, mai credeți în acest joc, în virtuțile lui atît de divers omenești ? Credeți în eventualele lui posibilități de dezvoltare creatoare, sau considerați că evoluția sa a atins un plafon peste care nu vor mai apare schimbări calitative demne de interesul nostru ?

— La vîrsta pe care văd că mi-ați aflat-o, pot să vă dau două răspunsuri la întrebările puse.

UN RĂSPUNS SENTIMENTAL ar suna cam la fel cu acea emoționantă declarație a lui Albert Camus : tot ce am mai bun în mine datorez fotbalului ! Celălalt răspuns, al tehnicianului care a observat și a studiat multe mii de ore fenomenul fotbalistic, este — îmi dau seama — de un optimism tineresc. Un optimism... contractat nu de mult, la „El Mundialul" mexican, unde venisem cu idei destul de triste. Ajunsesem la credința că lupta dintre rezultat și joc s-a încheiat, arta, tehnica, frumusețea jocului căzînd jertfe pe altarul nemilos și adeseori fără scrupule al rezultatului. Din fericire, m-am înșelat. Turneul final din Mexic m-a convins că ideea constructivă, creatoare, a fotbalului a învins și va învinge toate tacticile și strategiile antrenorilor subjugați rezultatului.

— V-aș ruga să numiți cîteva din reperele obiective care v-au condus la această concluzie.

Două nume : Pele — Brazilia

— Răspunzînd în stilul dumneavoastră, gazetăresc, am să vă dau pentru început două nume : ...Pelé... Brazilia.

Ați prins, nu mă îndoiesc, lungimea de undă a gîndului meu. Ca și pentru mulți alții, Pelé a fost pentru mine simbolul viu și primul purtător al ideii jocului constructiv, creator, inventiv. Arhitect desăvîrșit al fotbalului, Pelé m-a impresionat și m-a uimit cu soluțiile sale — adeseori imprevizibile — de om care concepe, cu talentul, cu harul său excepțional, fotbalul. Creațiile sale — sclipitoare prin inteligență și virtuozitate — au spulberat, uneori, pînă la ridicol, corsetele tactico-strategice ale adversarilor.

Echipa Braziliei, animată de un asemenea șef de orchestră, a jucat la diapazonul său, construcția învingînd „distrugerea", deși și în fotbal este mult mai greu să clădești decît să dărîmi.

Acești virtuozi fotbaliști brazilieni mi-au dovedit, însă, mai ales în finala cu Italia, că fotbalul va trăi — da, va trăi ! — mai departe pentru că există o cale de potențare, pe care, mai devreme sau mai tîrziu, tot mai mulți o vor apuca.

Echipei României îi lipsesc atacanți care să marcheze goluri

— Ajungînd la capitolul „El Mundialului", nu pot rezista tentației să vă întreb ce impresii v-a lăsat echipa României ?

— Am să vă răspund cu toată sinceritatea. Echipa țării dumneavoastră și-a justificat pe deplin calificarea. Practică un joc modern, și în sensul bun — evoluează în viteză, angajamentul ei te impresionează —, și în cel rău — avînd, uneori, excese de duritate. Știu, și acest aspect este la modă, dar eu îl repudiez. Consider, de asemenea, că antrenorului Angelo Niculescu, pe care-l cunosc, îi lipsesc 2—3 atacanți care să marcheze goluri. A-ceste goluri care sînt scopul și bucuria fotbalului.

— Deși sînt tentat să vă pun o întrebare referitoare tot la turneul final din Mexic, solicitîndu-vă opinia despre mult discutata problemă a arbitrajului, abandonez acest punct de plecare spre a ajunge — pe traseul mult comentatelor (și ele) divergențe dintre fotbalul european și cel sud-american — la... conducerea F.I.F.A. Am aflat în timpul șederii mele la Belgrad că președintele forului diriguitor al fotbalului mondial, Sir Stanley Rous, este un mare prieten al dumneavoastră, vizitîndu-vă în fiecare an. Nu vi se întîmplă, în timpul acestor vizite, să aveți discuții — poate chiar contradictorii — despre probleme „la zi" ale fotbalului internațional ?

...Același conservatorism englez

— Văd foarte limpede „cîrligele" din undița întrebării dumneavoastră, dar nu sar peste ele și vă răspund la toate problemele atinse. Arbitrajele din Mexic au fost mult superioare celor prestate în 1966, în Anglia, la turneul final al precedentelor campionate mondiale. Excepția supărătoare din partida U.R.S.S. — Uruguay, în care fotbaliștii sovietici, superiori, indiscutabil, au fost învinși de o flagrantă greșeală de arbitraj, s-a datorat unei erori umane, pur și simplu, conducătorul jocului, de bună credință, după părerea mea, nevăzînd mingea ieșită în afara terenului.

Referitor la conflictul dintre fotbalul european și cel sud-american : el a fost, este și nu știu cînd se va stinge.

Da, sînt foarte bun prieten cu Sir Stanley Rous, de aceea îmi și acceptă opiniile nu o dată critice. După turneul final din Anglia, de pildă, analizînd, pe baza tristei experiențe a brazilienilor — victime ale unui joc de o rară brutalitate practicat de apărătorii echipelor adverse — cîteva limite ale regulamentului, i-am propus domnului Rous unele măsuri noi. Urmărind, bunăoară, soarta foarte numeroaselor lovituri libere dictate în favoarea brazilienilor — în urma faulturilor făcute asupra atacanților, a lui Pelé în special — am remarcat că majoritatea n-au adus nici un avantaj echipei lui Feola, zidul adversarilor (făcut adeseori la mai puțin de 9 metri) oprind marea majoritate a șuturilor. Deși prin acțiunile oprite prin fault șansa de a marca era de multe ori reală, loviturile libere de care beneficiau brazilienii nu le aduceau nici un profit, ele neconstituind — după părerea mea — o pedeapsă reală pentru echipele cu apărători agresori. L-am văzut, de pildă, pe Pelé faultat de 13 ori la rînd (două din acțiunile lui erau foarte aproape de gol) și nici una din cele 13 lovituri libere nu s-a soldat cu vreun rezultat. În afara... rănirii grave a celebrului fotbalist brazilian. I-am propus domnului Rous transformarea loviturii libere într-o pedeapsă reală, sugerîndu-i, la alegere, două soluții experimentate de doi arbitri iugoslavi (Lemeșici și Ștefanovici): 1) excluderea zidului ; 2) reducerea lui la un singur fotbalist advers, așezat la cei 9,15 m regulamentari.

— Ce părere a avut Stanley Rous ?

— O părere... englezească, adică strict conservatoare.

— Ajuns în situația șahistului aflat în criză de timp, care trebuie să efectueze o suită de mutări într-un interval fulger — de la începutul discuției noastre au trecut aproape două ore — v-aș solicita opinia despre cîteva probleme majore ale fotbalului de azi. Așadar, un ultim tir de întrebări de „baraj".

Cum vedeți coexistența fotbal-televiziune ?

Televiziunea ajută și strică

— O chestiune delicată și complexă. Televiziunea asigură o mare propagandă fotbalului dar, pe de altă parte, îi răpește un mare procent de spectatori. Aș asemăna-o, în cazul nostru, cu vaca cu lapte care-l varsă după ce umple vadra...

Cred, totuși, că — în pofida transmisiunilor pe „micul ecran" — un fotbal mereu mai bun va aduce pe stadioane un public mereu mai numeros .

— Ce părere aveți despre stadiul moral al fotbalului actual ?

— O altă chestiune foarte sensibilă. În jocul diverselor interese economice, arbitri, antrenori, jucători abandonează — într-un procent supărător — cinstea pe masa afacerilor. Nu există decît o soluție : o severitate exemplară.

— Cum vedeți raportul fotbal-copii ?

— Țările cu fotbal avansat l-au introdus în mod organizat — cu „predare" — la copiii de la vîrsta de 10 ani. Rezultatele sînt foarte bune. Pe plan educativ, cred că în privința formării caracterului fotbalul este pentru băieți o mare școală la care învață ce înseamnă disciplina, sentimentul colectivității, respectul adversarilor...

— O ultimă întrebare. Știm că sînteți, de decenii, un mare prieten al fotbalului nostru. Aveți ceva de transmis iubitorilor acestui sport din țara noastră ?

Un meci jubileu România — Iugoslavia

— Da, toată dragostea mea pentru un popor minunat, iar pe iubitorii de fotbal români vreau să-i asigur că voi depune toate diligențele pentru definitivarea proiectului partidei jubiliare România — Iugoslavia (întîlnire tur-retur) care, în 1972, ar urma să marcheze cei 50 de ani scurși de la disputarea primului meci internațional al echipei României, jucat în compania echipei țării mele.

Raporturile de caldă prietenie dintre români și iugoslavi și pe planul fotbalului merită o asemenea aniversare.

Marius POPESCU

Echipa braziliană Curitiba va evolua în țara noastră

Echipa braziliană Curitiba va întreprinde un turneu în Europa, urmînd să susțină meciuri în Franța, Spania, Iugoslavia și România.

În țara noastră, ea va evolua în perioada 20—30 noiembrie.

LOTUL OLIMPIC JOACĂ DUMINICĂ CU PROGRESUL

Stadionul Progresul va găzdui duminică dimineață, începînd de la ora 11, partida de verificare a LOTULUI OLIMPIC de fotbal, care va avea ca sparing-partener divizionara A PROGRESUL BUCUREȘTI.

Faza pe „centre" în Cupa Sportul

Ultimele pregătiri

Așa cum s-a mai anunțat, mîine va avea loc — în toate centrele de juniori și de copii din Capitală și din provincie — prima fază a concursului de jonglerie cu mingea, dotat cu Cupa Sportul.

Dornici să se prezinte cît mai bine pregătiți la acest prim examen, cu public, tinerii fotbaliști s-au antrenat intens în tot cursul săptămînii, bucurîndu-se de o atentă supraveghere din partea „dascălilor" lor.

Prezenți la aceste „repetiții generale", corespondenții noștri ne-au relatat următoarele :

2680 DE LOVIRI — UN FRUMOS RECORD AL LUI MIRCEA FOAMETE

La concursul organizat zilele trecute de clubul F.C. Argeș pentru micuții aspiranți la Cupa Sportul au participat 103 copii. Întrecerea a fost cîștigată de **Mircea Foamete** care, menținînd balonul în aer timp de 30 de minute (o adevărată jonglerie pe picior, pe coapsă, pe umăr, pe cap), a reușit 2680 de loviri, un frumos record personal în materie. Se zice că un mucalit — prezent în tribună în timpul demonstrației — inspirat de numele tînărului fotbalist — ar fi spus : „Ăsta are foame de fotbal !"

Îl așteptăm, cu viu interes, pe Mircea Foamete la concursul oficial care va avea loc mîine.

I. UDRESCU — coresp.

GHEORGHE POPA — „CAP DE AFIȘ" LA BACĂU

Duminica trecută, în pauza meciului Sport club Bacău — „U" Cluj, elevii antrenorului Petre Gavrilescu au demonstrat certe calități la concursul-antrenament care a avut loc în fața publicului local, Astfel, **Gheorghe Popa,** în vîrstă de 15 ani, a menținut mingea în aer prin 515 loviri, primind aplauze la scenă deschisă. Frumoase posibilități au mai arătat și **Ionel Solomon, Gh. Andrieș, Ionel Rusu,** toți avînd cîte 14 ani. Ei sînt elevi ai antrenorului **Petre Gavrilescu.**

Dat fiind faptul că toți acești aspiranți la Cupa Sportul s-au pregătit cu multă conștiinciozitate toată săptămîna, se așteaptă ca ei să-și depășească mîine actualele recorduri personale.

S. NENIȚA — coresp.

A fost constituit Colegiul reprezentanților secțiilor divizionare A

Ieri a avut loc la sediul F. R. Fotbal ședința de constituire a Colegiului reprezentanților secțiilor divizionare A.

Cu acest prilej, s-a dat citire regulamentului de funcționare a colegiului, precizîndu-se, totodată, că acesta este un **organism consultativ alcătuit din cîte un reprezentant al conducerii fiecărei secții divizionare A.**

După cum reiese din însuși regulamentul de funcționare, Colegiul reprezentanților secțiilor de fotbal divizionare A are ca scop sporirea contribuției acestor secții la conducerea treburilor fotbalului, la studierea și adoptarea de către biroul F. R. Fotbal (n.n. sub conducerea căruia își desfășoară activitatea) a celor mai potrivite decizii cu privire la progresul fotbalului de performanță.

În ședința de constituire a fost ales și secretariatul colegiului, alcătuit din : **Gheorghe Urich** (clubul Petrolul Ploiești) — președinte, **Ion Nae** (Dinamo București) — vicepreședinte și **Otto Zaharia** (Rapid București) — secretar.

Următoarea ședință a Colegiului va avea loc vineri 27 noiembrie și va avea la ordinea de zi două importante puncte : 1. Probleme financiare ; 2. Regulamentul de transferări.

LOTUL NAȚIONAL

(Urmare din pag. 1)

n-au jucat miercuri (Indeosebi Dobrin). **La porți, se exersează contracararea** centrărilor înalte (acțiuni caracteristice fotbalului englez), la care trebuie să lasă Răducanu și Adamache, să intervină prin lovituri cu capul fundașii centrali Lupescu, Dinu, Hălmăgeanu.

Și acum o paranteză : după cum vedem, rana de la mîna stîngă a lui Răducanu e pe cale de vindecare totală și astfel rapidistul a reapărut între buturi. În drum spre Poiana, în mașină, el se lăuda că la antrenamente, ca atacant, a trecut ca vijelia pe lîngă Dan și Ștefan. „Acum însă am revenit în poartă, unde mă simt la locul meu" ne spunea rapidistul. Și un dialog Răducanu — Radu Nunweiller :

— *Apropo, Răduțule* (n.r. Nunweiller), *cum joacă englezii ăștia, că eu niciodată nu m-am întîlnit cu ei ?*

— Nici eu nu mai știu, Rică. Știu doar că atacă foarte serios.

★

După antrenament, a urmat odihna. După masa de seară, o oră de plimbare și apoi în camere. Pînă la ora meciului cu Țara Galilor, programul de pregătire trebuie respectat la minut.

Sîmbătă, tricolorii vor coborî în Brașov. La ora 15, pe stadionul Tineretului, ei vor întîlni, într-o partidă de verificare, pe Steagul roșu. Meci important pentru ansamblarea echipei preconizate pentru Cardiff, cu care se va începe de altfel jocul de la Brașov. Iat-o : *RĂDUCANU—SĂTMĂREANU, LUPESCU, DINU, MOCANU, DUMITRU, RADU NUNWEILLER, NEAGU, DOBRIN, DUMITRACHE, FD. DUMITRESCU.*

AUREL BENTU ARBITREAZĂ MECIUL GRECIA — R. F. a GERMANIEI

Duminică, 22 noiembrie, se dispută la Atena întîlnirea internațională amicală de fotbal dintre reprezentativele Greciei și R.F. a Germaniei.

Federația greacă s-a adresat forului nostru de specialitate, solicitînd pentru acest joc o brigadă de arbitri români. Colegiul central al arbitrilor a delegat pe Aurel Bentu (la centru), Gheorghe Limona și Al. Firvu (la linie).

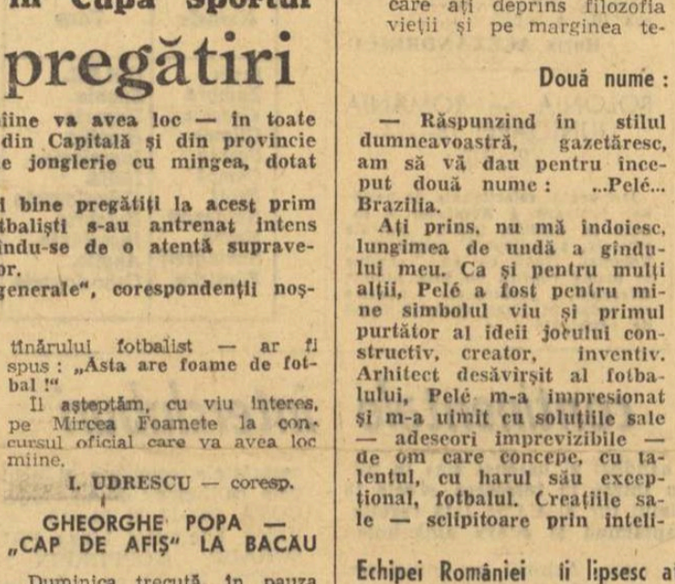

Păiș și Ciornoavă *în acțiune. Față din meciul Sportul studențesc — Portul Constanța*

Foto : V. BAGEAG

Mîine, în divizia B

ETAPA A XII-a POATE SCHIMBA CONFIGURAȚIA PRIMELOR LOCURI ÎN CLASAMENTELE AMBELOR SERII

După intermezzo-ul de duminica trecută din „Cupa României", divizionarele B își reiau mîine întrecerea, disputînd etapa a XII-a.

În prezent, situația din partea superioară a clasamentului ambelor serii este aproape asemănătoare. Liderii, *Sportul studențesc București* și, respectiv, *Politehnica Timișoara,* au acumulat o minimă zestre de puncte în plus față de celelalte candidate principale la locul întîi. Deoarece unele dintre aspirantele la locul întîi se întîlnesc între ele, partidele se anunță echilibrate, rezultatele putînd aduce modificări în configurația celor două clasamente.

În seria I, derbyul *(Sportul studențesc — Ceahlăul P. Neamț)* va fi găzduit de stadionul Politehnica din Capitală. După eșecul de duminică, în fața lui I.M.U. Medgidia — din „Cupa României" — studenții vor să-și recîștige... cota de simpatie pierdută în masa suporterilor și vor face — probabil — totul ca să termine învingători. La rîndu-i, Ceahlăul, care se află doar la trei puncte de lider, va încerca să infirme „calculele hîrtiei", urmărind un salt în vecinătatea primului loc. Actuala ocupantă a locului 2 — *A.S. Armata Tg. Mureș* — va evolua acasă, în compania *Politehnicii Galați* (locul 15). La prima vedere, meciul pare o simplă formalitate pentru mureșeni. Cum capriciile fotbalului nu pot fi prevăzute, să așteptăm totuși fluierul final al arbitrului.

În seria a II-a, primele trei clasate *(Politehnica Timișoara, C.S.M. Sibiu* și *Crișul Oradea)* vor juca în deplasare: la Gopșa Mică (cu *Gaz metan Mediaș* — locul 12), la Satu Mare (cu *Olimpia* — locul 5) și respectiv, la Hunedoara (cu *Corvinul* — locul 4). Aceste partide sînt așteptate cu mult interes nu numai de către susținătorii formațiilor amintite, ci și de către amatorii de fotbal din celelalte orașe cu echipe în divizia secundă, deoarece rezultatele întîlnirilor de mai sus pot hotărî pe liderul de toamnă al seriei.

Mîine, la Cluj

C.F.R. — SUDOSTROITELI NIKOLAEV

Stadionul Municipal din Cluj va găzdui, duminică după amiază, un atractiv meci internațional de fotbal între echipele **C.F.R.** din localitate și **Sudostroiteli Nikolaev (U.R.S.S.).** Fotbaliștii sovietici care, la invitația **Consiliului Central al U.G.S.R.,** întreprind un turneu în țara noastră, vor mai juca la Brașov, în ziua de 11 noiembrie.

TRAGEREA EXCEPȚIONALĂ LOTO

Trei zile au mai rămas pînă la închiderea vînzării biletelor pentru tragerea excepțională Loto de marți 10 noiembrie 1970, tragere care se va desfășura după o nouă formulă tehnică și la care se vor atribui premii în autoturisme, excursii peste hotare și numerar.

Tragerea va avea 3 faze cuprinzînd în total 4 extrageri, după cum urmează : *faza I :* extragerea I de 4 numere diferite din 90 ; *faza a II-a :* extragerea a II-a de 6 numere diferite din 90; *faza a III-a :* extragerile a III-a și a IV-a, fiecare de cîte 8 numere diferite din 90.

Conform noii formule se vor atribui 7 categorii de premii după cum urmează :

CATEGORIA 1 : autoturisme DACIA 1300 ; *categoria 2 :* autoturisme MOSKVICI 408 cu caroserie 412 sau FIAT 850 plus 11.900 lei ; *categoria 3 :* excursii în AUSTRIA cu avionul (ca. 8 zile) ; *categoria 4 :* excursii în R.D. GERMANĂ cu vizitarea Tîrgului de la Leipzig (cca. 12 zile) *categoria 5 :* excursii (a 2 locuri) la MANGALIA cu petrecerea Revelionului la hotelul restaurant NEPTUN (cca. 5 zile) ; *categoria 6 :* premii în numerar de valoare variabilă ; *categoria 7 :* premii fixe în bani = 100 lei. Toate premiile se acordă în număr NELIMITAT. Se participă pe bilete de 2 lei, 5 lei și 15 lei varianta.

Luni 9 noiembrie a.c. ULTIMA ZI pentru procurarea biletelor.

NUMERELE EXTRASE LA TRAGEREA LOTO DIN 6 NOIEMBRIE

EXTRAGEREA I : 1 49 39 58 21 59 37 28 34. Fond de premii : 455.302 lei + 206.549 lei report cat.1.

EXTRAGEREA A II-A : 14 51 52 79 60 29 24. Fond de premii : 434 605 lei.

Plata premiilor pentru această tragere se va face astfel : în Capitală : începînd de simbătă 14 noiembrie pînă la 21 decembrie 1970 inclusiv ; în țară : începînd de aproximativ marți 17 noiembrie pînă la 21 decembrie 1970 inclusiv.

PREMIILE CONCURSULUI SUPLIMENTAR PRONOSPORT NR. 2 DIN 4 NOIEMBRIE

CATEGORIA I (12 rezultate) : 6,40 variante a 2 586 lei ; CATEGORIA A II-A (11 rezultate) : 117,15 variante a 170 lei ; CATEGORIA A III-A (10 rezultate) : 479,10 variante a 44 lei.

OPINII

CÎND CIRCULAȚIA VALORILOR ESTE ÎNGREUIATĂ...

O activitate de performanță se modelează în mod necesar piramidal. Are o bază mai largă și se îngustează la vîrf. Iar o politică de performanță trebuie să se bazeze pe o circulație cît mai firească, de jos în sus. Urcarea spre vîrf a valorilor este una din condițiile succesului.

Cu cît o mișcare sportivă este mai eficientă, cu atît mai judicios se realizează această circulație. Dacă un asemenea proces este îngreuiat, piramida se tocește la vîrf și capătă un plafon la un nivel mai coborît. Plafonul va fi mai spațios, e drept, dar piramida nu va mai avea vîrf. Tocmai aceasta este în prezent situația în fotbalul nostru.

În toate celelalte țări, numărul acesta este de maximum trei sau patru. Cu cît este mai largă baza de masă, cu atît vîrful poate fi mai masiv. Dar baza noastră de masă a performanței încă nu permite să avem 10—15 echipe la vîrf. Este legea geometrică a probabilității performanței înalte, care acționează în toate domeniile activității umane, în artă, în știință și la fel și în sport.

La vîrf, nu poți avea prea multe echipe. Poate doar în țări ca Brazilia, Anglia, Italia și R.F.G. numărul acestora trece de trei sau patru.

A „îngheța" sau a îngreuia circulația valorilor în sus, înseamnă a pierde vîrful, iar în condițiile cînd nu ai vîrf, nu poți înfrunta echipe de vîrf din alte țări, cu șanse de succes.

Circulația se realizează pe diferite căi. În fotbalul profesionist, cu bani. În țările socialiste, unde armonizarea intereselor locale și generale se face firesc, locul banilor este luat de o politică de cadre. Dar circulația se face. Echipe care cedează de bună voie cadre valoroase sînt despăgubite cu cadre de perspectivă din categoriile inferioare și așa se merge pe toate treptele. Nu se poate pretinde — după opinia noastră — ca U.T.A., Steaua sau Dinamo să se măsoare — beneficiind numai de jucători crescuți în grădina proprie — cu echipe având vedete cumpărate de la 7 echipe din 7 țări. Dacă li se pretinde, atunci e foarte greu ca ele să joace cu acestea de la egal la egal.

N. BRAȘOVEANU

sportul în lume

De la trimisul nostru special, Romeo CĂLĂRĂȘANU, la C.E. de tineret

BOXERII ROMÂNI AU SOSIT LA MISKOLC

MISKOLC, 6 (prin telefon). După o noapte petrecută la Budapesta, boxerii români care vor participa la campionatele europene de tineret au plecat, cu trenul, vineri dimineața, la Miskolc, unde au sosit după două ore. Joi seara ei făcuseră un ușor antrenament (de o oră) la „Sportcsarnok" Budapesta sub îndrumarea antrenorilor Eugen Füresz și Serbu Neacșu. Au participat la ședința de antrenament următorii boxeri: *Șt. Boboc, D. Condurat, M. Toni, Gh. Ciochină, S. Mihalcea, D. Moraru, Șt. Florea, Fr. Saigo, I. Siliște* și *D. Zelinca*. Un singur absent, semiușorul C. Hoduț care, devenit indisponibil în ultimul moment, n-a mai putut pleca din București.

Pînă la ora cînd transmit, la Miskolc n-au sosit — în afară de reprezentanții noștri — decît boxerii din U.R.S.S. (echipă completă) și din Turcia (6). În cursul serii sînt așteptate să sosească reprezentativele Bulgariei, R.D. Germane și Poloniei (cu cîte 11 boxeri), precum și pugiliștii din Anglia, Cehoslovacia, Iugoslavia, Irlanda, Olanda, Scoția, Simbătă își vor face apariția sportivii din Austria, Italia, Franța, Finlanda, R.F. a Germaniei, Țara Galilor, Norvegia, Spania. Împreună cu cei 11 pugiliști din țara gazdă, rezultă că la startul primei ediții a C.E. de tineret vor fi prezenți boxeri din 21 de țări, cifră care atestă grija forurilor de conducere a boxului din țările respective pentru rodarea și afirmarea pugiliștilor tineri într-o competiție de anvergură.

Aici sînt așteptați să sosească, de asemenea, aproximativ o sută de ziariști sportivi. Dacă noul palat al sporturilor (cu o capacitate de 4 000 locuri) este gata să-și primească oaspeții de peste hotare, din păcate centrul de presă al campionatelor încă nu s-a deschis.

Campionatele internaționale de tenis de masă ale Iugoslaviei

BELGRAD, 6 (Agerpres). — Proba feminină pe echipe din cadrul campionatelor internaționale de tenis de masă ale Iugoslaviei (întrecerile se desfășoară la Subotița) a fost marcată de numeroase surprize. În semifinale, echipa U.R.S.S. a învins cu 3—1 prima selecționată a Japoniei, iar echipa României a întrecut tot cu 3—1 Japonia B. În etapele anterioare, formația română, alcătuită din Maria Alexandru și Carmen Crișan, eliminase echipa Ungariei cu 3—0 și formația Angliei cu 3—1.

Echipa masculină a României a fost eliminată în turul II de Japonia A cu 3—0, după ce învinsese cu 3—1 formația Olandei. Finala se va disputa între reprezentativele Japoniei și Suediei. În semifinale, jucătorii japonezi au întrecut cu 3—1 Iugoslavia B, iar Suedia a dispus cu 3—0 de Iugoslavia A.

Au început și întrecerile individuale. Jucătorul român Dobosi l-a învins în primul tur cu 3—2 pe iugoslavul V. Markovici, iar O. Gheorghe l-a eliminat cu 3—0 pe Silievski (Iugoslavia).

ROMÂNIA — POLONIA 19-18 (8-10), LA HANDBAL JUNIORI

Ieri seară s-a disputat, în Sala Floreasca, întîlnirea internațională de handbal masculin dintre selecționatele de juniori ale României și Poloniei. Încă din primul minut al jocului, oaspeții deschid scorul, în vreme ce cadeții noștri, suficient de timorați, ratează exasperant din poziții clare. După o scurtă perioadă de dominare a juniorilor polonezi, românii își revin și preiau conducerea, pe care o păstrează pînă în min. 16: 5—3. Din acest moment, însă, urmează o nouă suită de ratări (printre care și trei lovituri de la 7 m), situație care facilitează polonezilor reluarea conducerii. Mai experimentați, cu gabarit mai mare, mai lucizi, ei reușesc să păstreze un sensibil avantaj pînă la pauză. A doua parte a jocului coincide cu un reviriment al teamului nostru, datorat schimbării complete a concepției de joc: apărare mai agresivă, atac extins pînă pe extreme și ținerea om la om a lui Gmyrek — „creierul" formației poloneze. Noua tactică dă roadele așteptate, loviturile de la 7 m nu se mai ratează (căci Smerea — cel mai bun jucător al nostru din meciul de ieri — le execută impecabil), iar Gmyrek devine inofensiv. În aceste condiții, românii preiau conducerea ostilităților și se desprind de adversari, dar o scurtă relaxare, înainte de final, permite oaspeților apropierea la un punct, diferență cu care se și încheie partida. Principalii realizatori: Smerea (5) și Szabo (5) pentru România, Gmyrek (5) și Rolewski (5) pentru Polonia.

Au arbitrat, cu greșeli, H. Hensel și H. Siebert (R.D.G.). Revanșa are loc astăzi, de la ora 18, la Sibiu.

Horia ALEXANDRESCU

U. S. CAGLIARI ÎNVINSĂ CU 3-0

La Madrid, meciul retur Atletico—U.S. Cagliari, din optimile de finală ale „C.C.E." la fotbal, a fost cîștigat de gazde cu 3—0 (1—0). Toate cele trei goluri au fost înscrise de Luis (al doilea, din 11 m). Învinsă la limită cu 2—1 în primul joc, Atletico Madrid s-a calificat pentru sferturile de finală.

POLONIA — ROMÂNIA (JUNIOARE) 18—14 (8—10)

Ieri seară, selecționata de handbal junioare a României a întîlnit la Siedlce, într-o partidă amicală, selecționata similară a Poloniei. După ce au condus în prima repriză cu șase puncte diferență, jucătoarele noastre au cedat în final, datorită lipsei de rezistență.

BENVENUTI AȘTEAPTĂ CU CALM meciul cu argentinianul Monzon

Nino salută publicul sportiv din România, ale cărui aplauze și le amintește cu plăcere

Corespondență specială pentru SPORTUL

După unele păreri, Benvenuti riscă mult — poate chiar o înfrîngere — punîndu-și în joc titlul de campion mondial al mijlociilor în fața argentinianului Monzon. Toate veștile primite de peste Ocean îl prezintă pe Monzon ca un pugilist înzestrat cu o forță distrugătoare, care ține în dreapta sa cheia de la poarta titlului mondial.

În ceea ce îl privește pe Benvenuti, el și-a efectuat pregătirile pentru acest dificil meci la Trani, în sudul Italiei, acolo unde s-a antrenat și înaintea întîlnirii cu americanul Baird. Avînd prilejul să-l vizităm pe campion în fieful său, i-am adresat cîteva întrebări, precizînd că răspunsurile sale vor apare în ziarul „Sportul" din București, care i-a publicat anul acesta o amplă biografie. Benvenuti s-a declarat încîntat și mai înainte de a începe interviul ne-a rugat să transmitem un salut cordial sportivilor români, publicului sportiv din România, ale cărui aplauze și le amintește și acum cu toate că s-au scurs destui ani de cînd a evoluat, ca amator, pe ringurile țării danubiene.

Intrînd direct în subiect, l-am întrebat pe Benvenuti: „Cred că ai aflat ce se spune despre Monzon. Că ar fi omul care îți va lua titlul mondial".

— **Asta trebuie să fie părerea adversarului meu. Dar, mi se pare firesc să gîndească așa. Dacă el vrea să mă învingă, nu înseamnă că o să și reușească. Știu că e foarte dur, că are o dreaptă — cum se spune — ucigătoare. Nu-i mai puțin adevărat că nici eu nu mîngîi cu pumnii mei. Baird, care e ca o stîncă, ajunsese pe punctul de a se prăbuși. Rodriguez, care n-a știut ce este un k.o., a aflat-o de la mine. Jos pălăria dacă Monzon se va dovedi atît de bun. Dar mă îndoiesc.**

— Ești mai mulțumit de actualul antrenor (**N. A. americanul de origine italiană Al. Silvani**) decît de Caneo?

— **Amîndoi sînt antrenori foarte buni. Totuși, Silvani are mai multă fantezie. El se pricepe să-mi facă antrenamentele mai puțin plictisitoare. Le dă chiar o notă de atractivitate. Împreună cu medicul meu a găsit o metodă ca să-mi măsoare efortul consumat pe ring. Mi-am descoperit, apoi, calități de semifondist. M-am apropiat de mai multe ori de recordul italian deținut de Arese. A fost pentru mine un lucru nou, care mi-a făcut plăcere.**

Într-adevăr, Nino nu mai pare sportivul neliniștit, irascibil dintr-o vreme. El nu ignoră „pericolul Monzon", dar, acum, doarme liniștit și așteaptă cu calm confruntarea ce va avea loc în seara zilei de 7 noiembrie, la Roma.

GIULIANO ORLANDO
Milano

Competițiile continentale intercluburi

Competițiile continentale la handbal și baschet sînt în plină desfășurare, iar de ieri au intrat în întrecere și cele 18 echipe de polo angajate în primul tur al C.C.E. Iată rezultatele înregistrate în această săptămînă și cîteva amănunte:

BASCHET

Cîteva dintre favoritele C.C.E. la baschet masculin au obținut victorii nete în deplasare. **Real Madrid,** cu doi recruți noi de peste Ocean, a cîștigat la Stockholm, în fața lui Alviks Broma cu 99—80 (47—41), iar **Slavia Praga** a surclasat pe campioana Danemarcei, Virum Copenhaga, cu 113—63 (58—30).

Honved Budapesta a făcut un galop de sănătate la Lisabona, învingînd pe Benfica cu 112—67 (50—23), iar campioana vest-germană **Bayern Leverkusen** s-a impus la Ettelbruck în fața formației locale Ettzella cu 99—72. Scorul record (115—56) al primului tur aparține însă dinamoviștilor bucureșteni, care și-au asigurat calificarea în dauna echipei vieneze Union Firestone. Singura partidă echilibrată s-a desfășurat la Helsinki între Topion Honka și Slask Wroclaw. Arbitrii au înregistrat pe foaia de arbitraj un rezultat perfect egal 66—66 (28—28), care avantajează, desigur, pe baschetbaliștii polonezi. Cu această ocazie vă reamintim că în tururile preliminare ale competiției, meciurile încheiate cu rezultate egale nu se prelungesc.

Trei formații s-au calificat fără joc. Este vorba de **Partizan Tirana, Olimpia Ljubljana** și **Olimpique Antibes,** adversarele lor, I.U.T. Istanbul, Fiat Amsterdan și respectiv Fram Reykjavik retrăgîndu-se din competiție.

În întrecerea feminină, M.T.K. Budapesta a învins la mare luptă pe S.C. Clermont-Ferrand cu 55—51 (31—18), iar Union Firestone Viena a cîștigat în deplasare în fața lui SC Göttingen cu 66—65 (35—33).

HANDBAL

S-au încheiat partidele primului tur din cadrul C.C.E. la handbal masculin. Iată rezultatele complete și echipele calificate: M.A.I. MOSCOVA 26—11 și 31—10 cu Union Edelweiss Linz; FRISCHAUF GÖPPINGEN 21—22 și 21—13 cu Spojnia Gdansk; HELLAS STOCKHOLM 15—9 și 13—17 cu Elektromos Budapesta; U.S. IVRY 15—16 și 24—16 cu Fram Reykjavik; VIF DIMITROV SOFIA 20—15 și 9—12 cu HC Dudelange; S.C. MAGDEBURG 17—16 și 20—11 cu Grasshoppers Zürich; SITTARDIA SITTARD 42—10 și 48—6 cu Buscaglione Roma; STUDENZONES IDROTTSLAG OSLO 18—20 și 18—11 cu UK 51 Helsinki; GRANOLLERS MADRID — ROC Flemallois 28—11 și 21—13. Tragerea la sorți pentru turul următor va avea loc la 8 noiembrie.

POLO

Ascară au început și primele întreceri din turul I al C.C.E. În grupa de la Sofia, Akademik a învins Polytechnic Londra cu 10—3, iar Mladost Zagreb — în formație completă (federația iugoslavă a ridicat suspendările lui Stipanici și Lopatni) — a întrecut pe SC Lugano (Elveția) cu 12—3.

La ora închiderii ediției, la Belgrad se joacă meciul Partizan — Antwerpen (Belgia) iar la Marsilia partidele grupei a III-a unde evoluează DINAMO BUCUREȘTI, Dinamo Moscova (campioana U.R.S.S. în 1969), O.S.C. Budapesta și N.C. Marsilia.

Un mare sportiv sovietic la capătul unei cariere glorioase

IAȘIN!

Iașin! Unul din acele nume care cere neapărat un semn de exclamare... Un nume care a făcut înconjurul globului, a devenit familiar oricărui iubitor de sport. De aproape două decenii, Lev Iașin se află neclintit în elita fotbalistică mondială, de tot atîta vreme el este cel mai bun portar din soccerul sovietic. I s-a spus „portarul portarilor", „pantera neagră" (după echipamentul său negru, de la cașchetă pînă la jambiere, de care nu se desparte niciodată), „zidul", „portarul fără teamă", și atîtea alte supranume. La 41 de ani, el continuă să apere buturile echipei Dinamo Moscova, aceeași în care își făcea debutul într-o zi de toamnă a anului 1952. Pînă cînd va mai juca Lev Iașin? Se întreabă toți cei care urmăresc cu justificată admirație cariera acestui sportiv de-a dreptul excepțional. Răspunsul pare a veni chiar de la idolul tribunelor. Într-un recent interviu publicat în ziarul „COMSOMOLSKAIA PRAVDA", Iașin declară — fără a preciza data cînd va agăța definitiv în cui bocancii de fotbal — că intenționează să nu mai apară în jocurile de campionat începînd din luna mai a anului viitor. Atunci „portarul portarilor" crede că s-ar putea organiza la Moscova o întîlnire de adio, un meci opunînd reprezentativa Uniunii Sovietice unei selecționate a F.I.F.A. care va putea cuprinde celebrități ale fotbalului, mari jucători cu care Lev Iașin a jucat de-a lungul prodigioasei sale cariere. Printre aceștia se numără Pelé, Bobby Charlton, Beckenbauer, Facchetti, Djalma Santos. Cei mai mulți figurează, de altfel, în acea „echipă de aur" pe care a publicat-o la începutul acestui an revista britanică de specialitate „WORLD SPORTS", ca urmare a unei anchete întreprinse în rîndul unor proeminenți cronicari de fotbal din 35 de țări. Ei au fost solicitați să desemneze pe cei mai buni fotbaliști din ultimele două decenii. Inutil a vă spune că în poarta acestei superechipe figura Lev Iașin.

Nu numai balonul rotund îi e prieten, ci și o veche ghitară...

La 22 octombrie 1929, în familia lăcătușului Ivan Iașin, din Tușino, lîngă Moscova, s-a născut un băiat, căruia i-a fost pus numele de Lev. Era acela care avea să devină, peste douăzeci de ani, cea mai strălucitoare stea a fotbalului sovietic.

Băiatul a crescut voinic și înalt, s-a ocupat cu sportul încă de mic. Războiul, cu șirul său de calamități, i-a întrerupt anii de școală și — atunci cînd împlinise 12 ani — tînărul Lev a trebuit să-și caute o meserie practică, intrînd ca ucenic la uzina unde lucra și tatăl său.

Aci, în mediul muncitoresc, Lev Iașin a început să practice în mod organizat diferite discipline sportive. De la început, însă, fotbalul i-a captat întregul interes și pasiunea. Curios, a început ca jucător de cîmp, trecînd abia mai tîrziu, în anii serviciului militar, între buturile porții. Descoperirea unor calități de portar cu totul ieșite din comun a însemnat și o adevărată cotitură în viața sa. El a fost remarcat, în cadrul unei competiții militare, de către experimentatul antrenor al echipei moscovite Dinamo, maestrul emerit al sportului Mihail Iakușin. Verdictul acestuia a fost categoric: Lev Iașin, de profesie strungar, 1,84 m înălțime, 77 kg greutate — trece în rîndul echipei de tineret a clubului Dinamo Moscova. De aci, următorul pas a fost făcut direct în prima garnitură a clubului și — totodată — în echipa națională. Era anul 1954, startul într-o carieră sportivă fără precedent.

De cîte ori a apărut în fața tribunelor Lev Iașin? Pe o distanță de timp atît de lungă, statisticile specialiștilor se cam încurcă și își pierd șirul. Se știe, totuși, că Iașin a jucat peste 400 de partide în campionatul unional, în poarta lui Dinamo. De 78 de ori a îmbrăcat tricoul cu nr. 1 al naționalei sovietice. La un moment dat, s-a putut face următorul calcul: în 2430 minute de joc, Iașin a primit numai 7 goluri. Este probabil un record mondial în materie...

Marele Lev nu este numai adulatul tribunelor, ci și al presei. Ziariștii l-au gratulat cu cele mai măgulitoare epitete, apreciindu-i arta fără seamăn în oprirea atacurilor pe poartă. S-a spus despre el că este un novator în tehnica de apărare, că posedă un curaj extraordinar, care-l face să scoată victorios mingea de pe linia porții atunci cînd atacanții adverși o și credeau intrată în plasă. Calitățile sale fizice sînt într-adevăr formidabile, dar și știința deosebită a jocului, inteligența sa fotbalistică, s-au dovedit mai presus de ale multora. De trei ori, în ultimul deceniu, tradiționala anchetă de sfîrșit de an a marii reviste ilustrate „Ogoniok" îl desemna ca primul sportiv al U.R.S.S.: în 1960, 1963 și 1966. Tot în 1963 a venit și recunoașterea sa pe plan mondial. El a primit trofeul „Balonul de aur", desemnînd pe cel mai bun fotbalist european, oferit de prestigioasa revistă franceză „France-Football". Premiul i-a fost înmînat, în fața unor tribune în delir, pe marele stadion „V. I. Lenin" din Moscova, la finele sezonului 1963.

Cărui fapt se datorează înalta sa măiestrie fotbalistică? Și asupra acestui subiect s-au purtat discuții nesfîrșite, au curs rîuri de cerneală. Evident, calitățile sale naturale; reflexele deosebite ale acestui portar fără egal, l-au ajutat să-și însușească o tehnică desăvîrșită. Unii pretind că vederea excelentă a lui Iașin, dublată de o știință specială de a urmări mingea cu ochii, îl fac aproape invulnerabil. Apoi, o forță deosebită în brațe, care — cum s-a remarcat — îi dă posibilitatea să degajeze cu mîna balonul pînă la centru, aproape fără efort aparent. În fine, s-a mai spus că metodele speciale de antrenament pe care le practică portarul dinamovist (cum este acel „joc în pătrat" 3x3 jucători pe o suprafață de 40x30 m) l-au ajutat să stăpînească în mod absolut toate secretele balonului rotund. Cine știe?...

Un fapt este sigur. Iașin este un portar mare, poate chiar cel mai mare pe care l-a cunoscut fotbalul. Un sportiv de un talent, o dăruire, o seriozitate, toate aproape fără precedent. Un meci jucat de Lev Iașin este, într-un fel, o adevărată epopee, o luptă în care portarul nu-și precupețește nici un efort. „Cînd îl vezi părăsind terenul — scria un gazetar sovietic — privindu-i chipul răvășit de oboseală l-ai putea da și 50 de ani. Cînd revine în teren, parcă n-are decît 20...".

În tabelul alăturat, statisticienii au reunit cîteva celebrități din rîndul portarilor — al celor care și-au încheiat cariera internațională — făcînd comparație între meciurile inter-țări susținute și numărul golurilor primite. Doi sînt în frunte, Lev Iașin și Ricardo Zamora. Aceiași care-și stringeau mîinile cu efuziune la prima lor întîlnire, în 1964, pe tușa stadionului din Barcelona, la finala „Cupei Europei", Spania — U.R.S.S.

Pentru a încheia aceste rînduri, ar trebui spus cîte ceva și despre acel Lev Iașin care nu este numai fotbalist. Timpul liber și-l consacră îndeosebi familiei. Are două fete: Irina — 13 ani și Lena — 6 ani. Soția sa, Valentina Iașina, este salariată a radioteleviziunii sovietice, lucrînd ca redactor. Și fiindcă este foarte ocupată, de obicei, multe din grijile casei revin și lui Lev, recunoscut ca bun gospodar.

În 1967, Lev Iașin a fost ales deputat în sovietul orășenesc al orașului Moscova. Pentru meritele sale deosebite, ca sportiv și cetățean, el a fost distins cu cea mai înaltă decorație a statului sovietic — Ordinul Lenin.

Radu VOIA

Numele	Țara	Perioada	Numărul meciurilor	Numărul golurilor primite
Iașin	U.R.S.S.	1954—1967	78	71
Zambra	Spania	1920—1936	42	24
Grosics	Ungaria	1947—1962	84	89
Gilmar	Brazilia	1953—1966	88	98
Soskic	Iugoslavia	1959—1966	45	56
Combi	Italia	1924—1934	47	64
Șroif	Cehoslovacia	1955—1965	39	53
Naidenov	Bulgaria	1955—1966	50	79
Beara	Iugoslavia	1950—1958	60	85
Springett	Anglia	1959—1966	33	48
Planicka	Cehoslovacia	1925—1938	74	125

REUNIUNEA COMITETULUI EUROPEAN AL I.A.A.F.

PARIS, 6 (Agerpres): — În capitala Franței se desfășoară în aceste zile reuniunea Comitetului european al Federației internaționale de atletism (I.A.A.F.). Cu acest prilej va fi instituită în mod oficial Asociația europeană de atletism (A.E.A.). Pe ordinea de zi a lucrărilor figurează, în afara alegerii președintelui și membrilor A.E.A., desemnarea orașului gazdă a celei de a 3-a ediții a Campionatelor europene de atletism pe teren acoperit, prevăzute pentru luna martie 1972. Singura candidatură înregistrată pînă în prezent este cea a orașului Grenoble, care are toate șansele să fie acceptată.

În ceea ce privește cea de a doua ediție a Campionatelor europene de juniori este posibil ca acestea să fie organizate în anul 1973 și nu în 1972 cum fusese prevăzut inițial.

INVITAȚII PENTRU „MICA CUPĂ MONDIALĂ"

Confederația braziliană a sporturilor a lansat invitațiile de participare echipelor care în 1972 vor evolua la Rio de Janeiro în cadrul competiției „Mica cupă mondială", la fotbal. Au fost invitate echipele *Portugaliei, R.F. a Germaniei, Angliei, Spaniei, Italiei, Iugoslaviei, U.R.S.S., Argentinei, Uruguayului, Ecuadorului, Mexicului* și *S.U.A.* Urmează să fie stabilite echipele care vor fi invitate din Africa și Asia.

„INTERNAȚIONALELE" ARGENTINEI LA TENIS

În sferturile de finală ale campionatelor internaționale de tenis ale Argentinei s-au înregistrat următoarele rezultate: Carmichael — Richey 7—6, 5—7, 6—4, 6—3; Franulovici — Kukal 7—6, 6—0, 6—1; Kodes—Ruffels 6—3, 6—3, 0—6, 6—1; Orantes—Grealy 6—3, 6—2, 6—2.

NĂSTASE ȘI ȚIRIAC, ELIMINAȚI...

În turneul de tenis de la Torquay („Cupa Dewar"), o surpriză a fost furnizată de englezul Paul Hutchins, care l-a învins cu 6—3, 6—1 pe Ilie Năstase. În celelalte partide din sferturile de finală, cehoslovacul Vl. Zednik a dispus cu 4—6, 6—2, 11—9 de Ion Țiriac, americanul Tom Gorman l-a întrecut cu 6—3, 6—2 pe australianul Bob Hawe, iar John Alexander (Austr.) a cîștigat cu 6—2, 6—4 în fața lui J. Paish (Anglia).

Concluzii la mondialele de gimnastică '70

REMARCABILĂ — REAPARIȚIA ECHIPEI MASCULINE A ROMÂNIEI

Oricît ar părea de surprinzător, **participarea echipei noastre masculine la întrecerile de la Ljubljana este a treia în istoria campionatelor mondiale de gimnastică** (1911, la Torino — locul 8, 1958, la Praga — locul 13). **Cu atît mai mult, deci, modul cum s-au prezentat cei șase sportivi, rezultatele lor individuale, ca și clasarea pe locul 8 a echipei sînt meritorii,** evidențiind munca fructuoasă desfășurată de antrenorii **Costache Gheorghiu, Mircea Bădulescu** și **Gheorghe Conovici,** ca și eforturile depuse, în perioada premergătoare „mondialelor", de gimnaștii din lot.

La Ljubljana, echipa noastră masculină, al cărei atu principal este tinerețea, s-a prezentat, în ansamblul ei, ca o formație redutabilă, cu reale posibilități, cu individualități marcante, gata să-și înscrie numele printre fruntașii competiției. **La valoarea ridicată a echipelor participante, a unor individualități de mare clasă prezente în întrecere, comportarea sportivilor români trebuie socotită meritorie,** locul ocupat deschizînd drumul unei și mai pronunțate afirmări în viitoarele dispute internaționale. Reprezentativa noastră a evoluat constant — atît la impuse, cît și la liber alese — la nivelul posibilităților ei, cele cîteva greșeli comise de unii sportivi fiind aproape normale pentru tensiunea înaltă în care s-a desfășurat concursul. Echipa a avut aparate bune (săriturile, bara), dar și altele slabe (inelele, de pildă), la care s-au pierdut punctе prețioase. **Mihaiuc,** într-o pronunțată revenire după eșecul de la campionatele naționale, a concurat cu multă ambiție, cu dorință deosebită de afirmare internațională, reușind aceasta în bună măsură. Fără „rateuri" de la calul cu mîini impus, el ar mai fi cîștigat vreo 5 locuri la individual compus, la fel cum și Mircea Gheorghiu, campionul absolut al țării, bun în ansamblu, dar și el victima cîtorva ezitări sau a unei căderi, ar fi putut obține o clasare mai bună. Veteranul echipei noastre și al campionatelor, **Gheorghe Tohăneanu** — un bun deschizător de concurs — a avut o evoluție foarte apropape de nota generală a echipei și a oferit, de cele mai multe ori, „pîrtie" bună lui **Dan Grecu, Nicolae Achim, Gheorghe Păunescu** sau celorlalți sportivi români.

Comportarea bună avută de unii dintre componenții echipelor de gimnastică ale României la campionatele mondiale de la Ljubljana a determinat forul internațional să le acorde însigna „GIMNAST DE CLASĂ INTERNAȚIONALĂ". Iată sportivii români care au primit această distincție din partea F.I.G.: Elena Ceampelea (pentru a doua oară), Paula Ioan, Elisabeta Turcu, Alina Goreac și Petre Mihaiuc.

Echipa noastră masculină și mulți dintre componenții ei și-au făcut un nume în arena internațională și toate eforturile viitoare trebuie să se îndrepte spre consolidarea lui.

Așa după cum am avut prilejul să mai subliniem, **buna comportare a echipelor reprezentative ale României la campionatele mondiale de la Ljubljana trebuie să constituie, pentru forul de conducere al acestui sport, un prilej de analiză temeinică a măsurilor ce urmează a fi întreprinse cu eforturi sporite la îmbunătățirea nivelului tehnic al unor aparate la care gimnaștii noștri au dovedit slăbiciuni. În strînsă legătură cu acest aspect, e necesar să se acorde atenție mai mare și acelor probe (săriturile, de pildă) în care echipa, în ansamblul ei, sau unii dintre componenții săi dau un randament ridicat, impunîndu-se în arena internațională. Bineînțeles, pentru o afirmare rapidă și constantă e necesar ca toți antrenorii noștri** (atît cei ce au urmărit la fața locului „mondialele", cît și cei ce au vizionat transmisiile televiziunii) **să acționeze în mod neîntîrziat pentru îmbunătățirea compoziției exercițiilor, mai ales în direcția originalității, spectaculozității și a sporirii gradului lor de dificultate.**

● Se impune, ca o măsură de cea mai mare însemnătate, **înființarea unui liceu cu specialitatea gimnastică și pentru băieți** (după modelul celui de fete din Orașul Gh. Gheorghiu-Dej) **și credem că Timișoara** (dată fiind baza materială, ca și cadrele ce activează aici) **reprezintă cea mai bună soluție în acest sens.**

● În cazul băieților, federația de specialitate trebuie să se gîndească însă de pe acum la unele forme de pregătire comună, astfel ca tinerii ce bat la porțile echipei naționale **(Radu Branea, Gh. Iușan, Mihai Borș, Adrian Stoica, Liviu Mazilu, Constantin Petrescu, Nicolae Oprescu)** să aibă posibilitatea să lucreze cît mai mult timp împreună, să-și îmbunătățească continuu pregătirea și măiestria.

● În fine, concepția despre programul internațional al echipelor noastre trebuie să se modifice structural. Ar trebui să intereseze în mai mică măsură acele meciuri în care se scontează pe o victorie sigură și mai mult acele întîlniri de la care gimnaștii noștri au realmente de învățat. În acest sens, **este necesar să se facă demersuri pentru a contracta partide cu cele mai bune echipe ale lumii, fiindu-ne indiferent** (cel puțin la început) **scorul final al întrecerilor.** În orice caz, cît mai multe întîlniri cu adversari puternici, susținute peste hotare, constituie tot atîtea ocazii de cunoaștere și acumulări de învățăminte pentru gimnaștii și specialiștii noștri, tot atîtea prilejuri ca ei să se facă remarcați de arbitrajul internațional.

Constantin MACOVEI

-ultimele știri-ultimele rezultate-ultimele știri-

ADVERSARELE UNIVERSITĂȚII TIMIȘOARA ÎN DIFICULTATE

În ultimul meci de campionat, formația *Lokomotiv Zagreb*, apropiată adversară a Universității Timișoara în primul tur al C.C.E. la handbal feminin a pierdut pe teren propriu meciul cu echipa Trogir la scorul de 7—8 (4—4) și ocupă locul VII în clasament, cu 10 p, din 22 posibile.

CEHOSLOVACIA — U.R.S.S. 7—10 LA HANDBAL FEMININ

Și cea de a doua partidă de handbal feminin de la Bratislava, care a opus reprezentativele *Cehoslovaciei* și *U.R.S.S.* a revenit oaspetelor. *Formația sovietică a cîștigat cu 10—7 (9—2)* prin *golurile* înscrise de *Jivih 3, Osetinskaia 3, Mursubova 2, Subina, Bobrusova.* Din formația gazdelor au marcat *Kernerova 4, Brunova, Durisova* și *Pecarova.*

T.S.K.A. MOSCOVA — DIN NOU CAMPIOANĂ UNIONALĂ LA POLO

Finala campionatului unional de polo a opus în acest an formațiile *T.S.K.A.* și *Dinamo* Moscova. La capătul unui meci extrem de echilibrat, *victoria a revenit* — după două prelungiri — *formației T.S.K.A. cu scorul de 5—4 (2—1, 0—1, 0—2 2—0, 0—0, 1—0).*

ÎN C.C.E. LA VOLEI (F)

La Copenhaga, în primul meci contînd pentru C.C.E. la volei feminin, *Wisla Krakowia* a întrecut formația daneză *Aarhus* cu 3—0 (1, 0, 1)

Redacția și administrația: str. Vasile Conta nr. 16; telefoane: centrală 11 10 05, secția corespondenți 11 51 09, interurban 72 și 286; telex: sportrom bue, 130. Tiparul: I. P. „Informația", București 40368

PROLETARI DIN TOATE ȚĂRILE, UNIȚI-VĂ

sportul

ZIAR AL CONSILIULUI NAȚIONAL PENTRU EDUCAȚIE FIZICĂ ȘI SPORT

ANUL XXVI — NR. 1077 (6511) | 4 PAGINI 30 BANI | Duminică 8 noiembrie 1970

REVELAȚIE A TUTUROR VÎRSTELOR

Nu pot fi contestate unele evidente avantaje pe care le prezintă cunoașterea sau pregătirea timpurie în toate domeniile. Activitatea sportivă fiind înainte de orice o acțiune fizică, sprijinită pe suportul biologic ereditar, pe calitățile naturale și pe deprinderile dobîndite, trebuie pregătită din perioada în care toată această bază anatomică, fiziologică și psihică mai are plasticitatea necesară, capacitatea de a înregistra și de a reacționa. Cu cît copilul va avea mai multe deprinderi, cu cît va fi mai obișnuit cu joaca, cu cît calitățile îi vor fi mai solicitate, la început global, nediferențiat, cu atît mai ușor îi va fi mai tîrziu — în caz că se va dovedi înzestrat — să se îndrepte spre o ramură, spre o probă, spre performanță. Pe această cale vor merge însă doar cei puțini, cei dotați, cei aleși.

Tot ce se forțează în această direcție ni se pare nefiresc, într-un sens chiar neuman. Oricît ar voi unii părinți ca fiii lor să devină mari pianiști sau pictori iluștri nu vor reuși, dacă înlăuntrul ființei celui mic nu zace scînteia talentului. Oricît ne-am forța să obținem un performer dintr-un puști lipsit de calități nu vom crea decît o mediocritate, un diletant, care pînă la urmă poate va urî mișcarea. În schimb, dacă vom constata la timp că marea performanță îi este inaccesibilă și-l vom îndrepta spre sportul de plăcere îi va rămîne fidel o viață întreagă.

În cazul unei activități sportive de performanță începută de timpuriu (și fără îndoială unele sporturi permit și chiar obligă la aceasta) ne este teamă de obișnuință, în sens peiorativ, de o rutină, de un soi de plictiseală moleșitoare și plafonantă. Dacă procesul de antrenament, care e astăzi o activitate cel puțin zilnică, nu are mereu ceva nou, dacă nu aduce nimic deosebit în metodele de pregătire, dacă locul de desfășurare e tot același, dacă nici concursurile nu sînt mereu altceva, iar adversarii mereu alții, dacă procesul acesta aproape neîntrerupt și care se desfășoară pe o lungă perioadă de timp nu e însoțit de alte activități, e aproape sigur că va deveni un ritual monoton, sec și anost.

În ceea ce privește celălalt aspect al sportului, cel necompetitiv, cel care nu vizează performanța, important este ca el să fie o descoperire firească, o revelație și o dragoste trainică, indiferent la ce vîrstă. Și decît un performer vag la 16 ani, cu un rezultat în primii 25 din lume, și cu care s-a lucrat intens de la 4 ani, mai bine 1 000 de tineri de 16 ani care știu doar să înoate. Iar dacă tărîmul marilor rezultate rămîne apanajul cîtorva excepții care din copilărie au avut tăria să urmărească acest capricios vînat, performanța, exercițiile fizice, mișcarea de dragul mișcării, aerul, zăpada, apa, muntele, pot și trebuie să fie descoperite la orice vîrstă.

Dorin ALMĂȘAN

UN ANTRENAMENT UTIL LA BRAȘOV: 2—1 (2—0) CU STEAGUL ROȘU

TRICOLORII LA ULTIMUL TEST PUBLIC

S-au evidențiat cîteva acțiuni ale cuplului Dobrin — Dumitrache. O notă mai slabă, șuturilor la poartă

Neagu înscrie cel de al doilea gol al tricolorilor — Foto: V. BAGEAC

BRAȘOV, 7 (prin telefon, de la trimisul nostru). Azi la prînz, componenții lotului național de fotbal au coborît în Brașov. În locul lor pot veni acum schiorii. Vremea s-a schimbat brusc, vineri spre seară mercurul termometrelor a coborît vertiginos, iar noaptea a început să ningă. Am lăsat Poiana îmbrăcată în mantia imaculată a zăpezii. Nu mai înainte, însă, de a asista la ședința tehnică a lotului, condusă de antrenorul Angelo Niculescu.

DUMITRACHE

Partida cu Steagul roșu — normal — a fost pregătită prin prisma jocului cu Țara Galilor, ca ultimă repetiție înainte de decolarea de pe aeroportul Otopeni. La hotelul Bradul s-a stabilit tehnica de joc preconizată pentru Cardiff, dar mai mult din punct de vedere al concepției, al orientării **cerîndu-li-se jucătorilor evitarea angajamentelor la nivelul potențialului maxim în întîlnirea cu brașovenii, fără blocaje riscante din partea lui Răducanu, fără risipă exagerată de energie, mergîndu-se pe ideea conservării forțelor, evitării unor situații riscante, de accidentare.**

Domide a venit la Brașov abia în timpul jocului și nu a fost utilizat. Toate acestea au făcut ca **Auca** să joace 90 de minute, ca **Dinu** să fie trecut mijlocaș după pauză pentru ca **Radu Nunweiller** să fie menajat o repriză.

Constantin ALEXE

(Continuare în pag. a 3-a)

CAMPIONATELE DE CROS, ULTIMUL ACT AL SEZONULUI ATLETIC 1970

Lungului șir de competiții atletice ale sezonului 1970 i se va pune astăzi punct. La Tg. Mureș sînt programate întrecerile finale ale campionatelor republicane de cros, individuale și pe echipe, competiție de tradiție în atletismul nostru. Disputele vor reuni la startul diferitelor probe atleți și atlete din toate colțurile țării, calificați pentru finale în urma desfășurării etapei de zonă a campionatelor la București, Bacău, Călimănești și Sibiu.

La Tg. Mureș, care găzduiește cu acest prilej prima competiție atletică republicană de o asemenea amploare, au fost luate din timp toate măsurile pentru a se asigura competiției cadrul organizatoric și tehnic adecvat, astfel ca alergătorii de la cele șapte probe să poată evolua cît mai bine.

Cu acest prilej vor avea loc și curse de juniori și junioare I și II, tineret și seniori-senioare.

DUMITRU VA JUCA ÎN MECIUL CU ȚARA GALILOR

Citind cronica meciului de la Brașov, dintre lotul național de fotbal și echipa Steagului roșu, CITITORII AU AFLAT CĂ DUMITRU N-A APĂRUT ÎN FORMAȚIA ALINIATĂ DE ANGELO NICULESCU, din cauză că a avut dureri la piciorul sting, UNDE SUFERISE CU CÎTVA TIMP ÎN URMĂ O RUPERE DE MUȘCHI.

Este vorba, însă, din fericire, de un foarte scurt repaus, atît cît este necesar ca durerea să treacă și Dumitru să fie în perfectă stare de sănătate.

NU EXISTĂ NICI CEA MAI MICĂ ÎNDOIALĂ ÎN CEEA CE PRIVEȘTE PARTICIPAREA LUI LA MECIUL DE MIERCURI, CU ȚARA GALILOR.

Înaintea ultimelor două runde ale campionatului de șah

SITUAȚIE NESCHIMBATĂ ÎN FRUNTEA CLASAMENTULUI

Cu două runde înainte de sfîrșit situația rămîne neschimbată în fruntea clasamentului finalei campionatului național de șah. Gheorghiu, Ciocîltea și Ghinda se află la egalitate, secondați — la o jumătate de punct — de Ghizdavu.

Să fi obosit liderii? Sau nu vor să riște, gîndindu-se că un titlu este la fel de prețios chiar dacă este cîștigat într-o întrecere suplimentară, după terminarea finalei, cum s-a mai întîmplat nu o dată în ultimii ani? Cert este că în dreptul celor trei fruntași sînt trecute jumătăți de punct.

Aseară, Gheorghiu a remizat repede cu Ghițescu, iar Ghinda cu Ghizdavu. Ciocîltea a încercat vreme de cinci ore să obțină avantaj la Ungureanu, dar acesta s-a apărat exact și activ. De altfel egalitățile au caracterizat runda, remiza înregistrîndu-se și în partidele Neamțu — Vaisman, Solomonovici — Kertesz, Reicher — Pavlov și Segal — Bena. Singurul punct întreg a fost înscris de Georgescu la Tratatovici. Buza a întrerupt în avantaj la Mozes.

Iată și rezultatele întreruptelor de dimineață: Kertesz — Buza 0—1, Georgescu — Ungureanu, Buza — Joița și Vaisman — Georgescu remize.

Clasamentul după 17 runde: Gheorghiu, Ghinda, Ciocîltea 12, Ghizdavu 11½, Ghițescu 10½, Ungureanu, Vaisman, Reicher, Segal, Pavlov 9, Joița 8 (1), Georgescu, Neamțu 8, Iliin 7½ (1), Buza 7 (1), Tratatovici, Bena 6½, Mozes 6 (1), Solomonovici 4½, Kertesz 3½ puncte.

Astăzi se joacă runda a 18-a: Gheorghiu — Segal, Ghinda — Buza, Vaisman — Ciocîltea, Reicher — Ghizdavu.

V. CH.

A ÎNCEPUT CAMPIONATUL FEMININ

La Ploiești, în Sala coloanelor din Palatul Culturii, a început ieri finala campionatului național feminin de șah. În prima rundă: Chiș — Teodorescu 0—1, Rădăcină — Polihroniade 0—1, Baumstarck — Nicolescu 1—0, Makai — Gesticone 1—0, Nicolau — Pascu 1—0, Juncu — Gogălea 0—1. S-au întrerupt partidele Pogorevici — Olteanu și Gheorghe — Reicher.

A. VLĂSCEANU—coresp.

ASTĂZI ÎN TOATĂ ȚARA

ETAPA I A CONCURSULUI DE JONGLERIE CU MINGEA „CUPA SPORTUL"

Și ieri ne-au sosit vești cu ultimele pregătiri efectuate de tinerii aspiranți la concursul de jonglerie cu mingea dotat cu „Cupa Sportul", a cărui primă etapă — pe „centre" — se va desfășura astăzi.

DIN 120 DE CONCURENȚI

Pînă la concursul cu public care va selecta pe reprezentantul Universității Cluj în „Cupa Sportul", faza finală, cei 5 aleși — din mulțimea celor 120 de tineri, cîți frecventează centrul — trăiesc intens emoțiile... admiterii. *„Din cvintetul lor, șansa cea mai mare o are SEPTIMIE CÎMPEANU"* — este de părere antrenorul *Silviu Avram*, recomandîndu-l, totodată, pe acest nepot al cunoscutului fotbalist clujean Remus Cîmpeanu. Îl urmează în clasament: *V. Popa și Ov. Petreanu* (în jur de 400 de loviri, fiecare).

De la centrul de copii și juniori C.F.R. Cluj, pentru finală s-a calificat I. COSTIN, care a reușit 794 loviri ale mingii în aer.

N. D.

I. CROITORU — FAVORITUL NR. 1 LA POLITEHNICA IAȘI

Peste 30 de copii ai centrului Politehnica Iași au participat la întrecerile organizate pentru desemnarea participanților la prima fază. Dintre aceștia, cea mai frumoasă comportare au avut-o I. CROITORU (525 loviri) și C. SPIREA (500). Ambii vor putea fi văzuți azi dimineață, cînd vor evolua în pauza jocului de divizia C, *Nicolina Iași — Fulgerul Dorohoi.*

D. DIACONESCU

Finalele „Cupei României", la scrimă

PRIMII CÎȘTIGĂTORI — O. VINTILĂ (sabie) ȘI TĂNASE MUREȘANU (floretă)

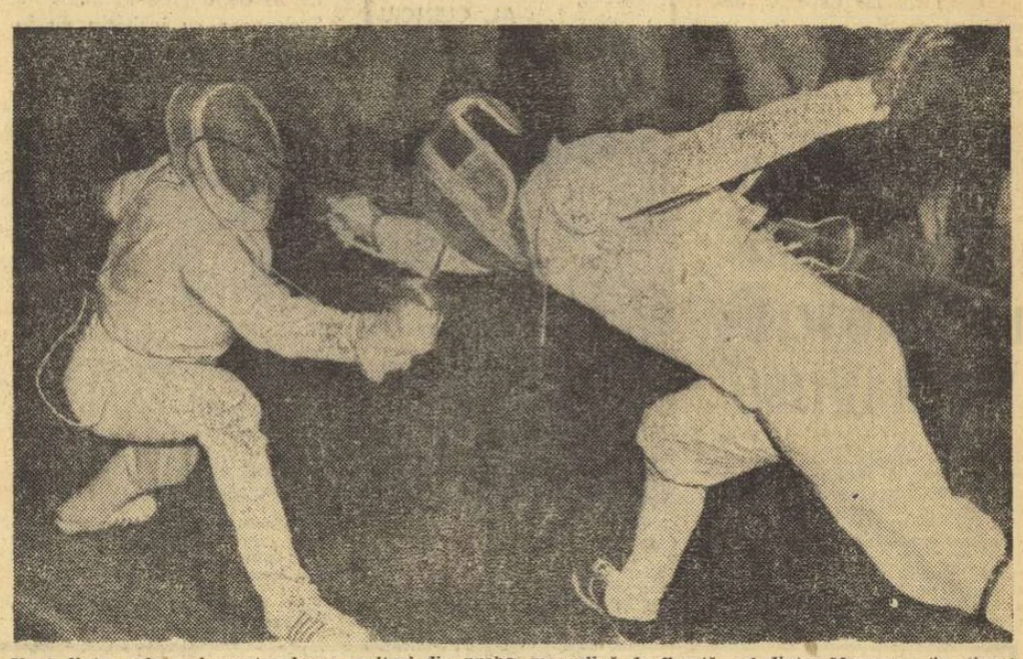

Unul dintre cele mai spectaculoase asalturi din proba masculină de floretă, cel dintre Mureșanu (în stînga) și Țiu. Floretistul de la Steaua va cîștiga cu 5—4, dar locul I va fi ocupat de... Mureșanu, care a acumulat cele mai multe victorii, în întregul turneu...

Foto: Dragoș NEAGU

Dintre scrimerii finaliști la întrecerile pentru „Cupa României", cei mai... grăbiți să-și desemneze cîștigătorii au fost, ca de obicei, sabrerii. Competiția, spectaculoasă ca de fiecare dată (deși văduvită de prezența a doi dintre matadorii acestei probe, **Dan Irimiciuc** și **Hariton Bădescu**, indisponibili) a dat cîștig de cauză — meritat — valorosului nostru trăgător, **Octavian Vintilă** de la Steaua. El a reușit, după veritabilul maraton ce l-a constituit finala, să totalizeze 12 victorii, dintre care trei la scorul de 5—0 (C. Nicolae, Z. Rohoni și I. Pop), cinci la 5—1 (Al. Nilcă, C. Marin, D. Mancaș, Ad. Creițaru și L. Varga), două la 5—2 (Gh. Culcea și I. Budahazi) și alte două la 5—3 (Gh. Alexe și D. Popescu). Octavian Vintilă a făcut, și de data aceasta, dovada unor inegalabile virtuți de sabrer, care, acum, aproape de finalul anului 1970, l-ar putea ridica în ierarhia celor mai buni scrimeri la această probă.

L-a secondat **Constantin Nicolae**, coleg de club, trăgător de mare tenacitate și rezistență. El a obținut 11 victorii (o singură înfrîngere, la Vintilă). Loc de asemenea meritat, pentru care a luptat cu dîrzenie, în fiecare asalt.

Tot un sabrer de la Steaua a ocupat locul 3, **Gh. Alexe**, cu 8 victorii (38 tușe date — 32 tușe primite), la egalitate cu **Al. Nilcă**, dar care a avut un tușaveraj inferior: 38—57.

Pe locul 5, **Z. Rohoni** (C.S.M. Cluj) cu 7 victorii (45—49), iar pe locul 6, **I. Pop**, de la același club, tot cu 7 victorii, tușaveraj 43—45. Ambii sabreri clujeni realizează, cu acest prilej, o remarcabilă performanță, dacă ținem seama că în urma lor s-au situat trei trăgători experimentați, de la care se aștepta mai mult: **D. Popescu** (Politehnica Iași) cu 6 v., **I. Budahazi** (Universitatea București) și **Gh. Culcea** (Steaua) cu cîte 5 v. Mai ales evoluția lui I. Pop, sabrer aflat încă la vîrsta junioratului, lasă să se întrevadă frumoasele posibilități ale acestui scrimer. Curajoasă, evoluția lui **C. Marin de la Viitorul**, în ciuda faptului că n-a putut realiza decît 4 victorii, care i-au dat dreptul de a ocupa locul 10.

În celelalte două probe, floretă bărbați și spadă, programate tot simbătă dimineață, situația se afla astfel: aproape de consumarea asalturilor, în proba de floretă, conducea neînvins **Tănase Mureșanu**, cu 11 victorii. Reprezentantul Universității București, în pofida faptului că deține primul loc în ceea ce privește experiența în activitatea competițională, s-a impus printr-o revelatoare

Tiberiu STAMA

(Continuare în pag. a 4-a)

UNDE SE JOACĂ ȘI FAC SPORT COPIII?

Ne răspunde la această întrebare LIVIU FUSARU, arhitectul șef al orașului Craiova

- **NICI UN TEREN DE SPORT ÎN NOILE CARTIERE, MAI PUȚIN DE UN METRU PATRAT DE SPAȚIU DE JOACĂ PENTRU FIECARE COPIL PREȘCOLAR!**
- **COPIII DIN CARTIERUL GĂRII VOR AVEA UN SPAȚIU AL LOR PESTE... 10 ANI!**
- **CÎND PROPRIETARII CER DESFIINȚAREA SPAȚIILOR DE JOACĂ...**

Craiova, vechea reședință a banilor Olteniei, s-a ridicat în trecut la întîmplare, fără nici o concepție urbanistică. Străzi întortocheate, clădiri în cele mai diverse stiluri, fără spații verzi între ele, făceau din acest oraș un adevărat amalgam arhitectonic.

În ultimul deceniu, la Craiova s-a construit intens. S-a început cu centrul, unde în locul vechilor clădiri, cu unul sau două nivele, au apărut blocuri impunătoare. Treptat-treptat, în ultimii ani, în zonele de la marginile Craiovei au apărut cartiere noi — adevărate micro-orașe. Și lucrările sînt încă la început.

Cine are ocazia să privească orașul din avion va avea, însă o senzație de sufocare. Noile blocuri sînt atît de înghesuite unele într-altele, încît îți lasă impresia că formează un tot monolitic. Și, fără să vrei, îți pui întrebarea: oare unde pot să se joace copiii locatarilor din aceste blocuri? Dacă străbați cu piciorul noile cvartaluri ale Craiovei vei găsi un singur răspuns la această nevinovată întrebare: în apartamente!

L-am rugat pe arhitectul șef al orașului Craiova, tovarășul LIVIU FUSARU, să ne explice cauzele care au generat această situație:

— *Să nu credeți cumva că noi, arhitecții, am dorit acest lucru. Nu! De fiecare dată cînd s-a pus problema proiectării unui nou cartier am prevăzut și spații verzi și locuri de joacă pentru copii. Dar, de fiecare dată, ne-am izbit de același obstacol: nevoia imperioasă de a crea cît mai mult spațiu locuibil. Și a trebuit să ne conformăm.*

— Bine, dar atunci înseamnă că noua generație va fi pusă în imposibilitate de a face mișcare, de a se juca, de a face sport. Și nu e ne-

Dan VLAD

(Continuare în pag. a 3-a)

Fază din întîlnirea IEFS—Voința București
Foto: M. DRAGOȘ

MARE SURPRIZĂ ÎN DIVIZIA A: STEAUA ÎNVINSĂ DE I.C.H.F.

În deschiderea cuplajului programat aseară, în sala Giulești, s-au întîlnit echipele I.C.H.F. și Steaua. Începutul partidei a aparținut baschetbaliștilor de la Steaua, care prin jocul prestat în primele minute dădeau impresia că vor cîștiga această întîlnire la scor. În min. 15 jucătorii de la I.C.H.F. reușesc egalează: 26—26. Pînă la sfîrșitul primei reprize disputa este echilibrată. Repriza secundă a aparținut în întregime baschetbaliștilor de la I.C.H.F., care o dată cu minutele care treceau își măreau avantajul de puncte (min. 36 — 13). Ei s-au apărat bine și au reușit numeroase acțiuni eficace în atac. În această perioadă am remarcat aportul substanțial dat de Măluțel și Foleanu. De cealaltă parte, steliștii au fost de nerecunoscut în această repriză! În apărare au fost neatenți și ușor de depășit, iar în atac au ratat incredibil culminînd cu faza din min. 37, cînd Baciu scăpat pe contraatac aruncă spre panou, iar coechipierul său Tarău deviază mingea care... intra în coș. Finalul partidei este foarte disputat, jucătorii de la Steaua încearcă o ultimă zvîcnire, însă sportivii de la I.C.H.F. calmează jocul și astfel întîlnirea se încheie cu victoria pe deplin meritată a echipei I.C.H.F. cu scorul de 66—55 (30—30). Au înscris: Cîmpeanu (18), Tüdosi (15), Măluțel (14), Foleanu (8), Niculescu (6), Barău (4), Bulat (1) pentru I.C.H.F., respectiv Valeriu Gheorghe (15), Tarău (10), Baciu (9), Irimia (8), Savu (6), Oczelak (5) și Dimancea (2). Au arbitrat bine A. Dănilă și P. Marin.

Adrian VASILESCU

(Continuare în pag. a 3-a, la rubrică)

Blocnotes

În „Raportul asupra stării sanitare a Capitalei pe anul 1891", doctorul Iacob Felix scria: **„Educația modernă este una din anomaliile civilizației noastre; ea dă inteligenței dezvoltarea cea mai mare posibilă și neglijează dezvoltarea fizică".**

După cum se vede, din exemplul citat, numai lucrurile firești sînt trecătoare. Anomaliile rămîn.

(vlb)

UN VOLUM TEORETIC NECESAR

Editura „STADION" a publicat o voluminoasă lucrare (480 pag.) intitulată **„Teoria educației fizice și sportului"**, un compendiu indispensabil celor ce se ocupă cu acest domeniu de activitate. Autorul, **I. Șiclovan,** vechi cadru didactic al Institutului de educație fizică și sport din București, **a făcut un lăudabil efort de sistematizare a unei îndelungi experiențe pedagogice, întocmind o operă de valoare teoretică și documentară.**

Uneori, din păcate, părăsind domeniul fundamental pe care și l-a propus, autorul se lasă sedus de demonstrația practică, ce nu își găsea locul aici (vezi, de pildă, finalul cărții). De asemenea, prea adesea, lucrarea este tributară volumului cu titlu similar al lui A. D. Novikov, din 1961, pe care chiar I. Șiclovan l-a prefațat.

GEAICI — o vedetă cu picioarele pe pămînt

„MI-E TARE FRICĂ PENTRU VIITORUL FOTBALULUI..."

Te uiți la el și nu-ți vine să crezi.

Îl urmărești cu privirea, îl cauți printre oameni și-l găsești acolo unde grupul e mai mare și mai agitat, iar modestia lui — a celei mai mari vedete dintr-un fotbal cu vedete cîte pietre pe drumurile de munte — te surprinde.

Poartă un pantalon negru și o haină în carouri. Un sacou, dintr-alea pe care le afli în orice vitrină a magazinelor din Belgrad, în Kara Burma sau aiurea...

Nu evită pe nimeni, și dă autografe bătrînilor și puștilor deopotrivă, le zîmbește mereu amuzat... Mestecă gumă, și cînd un băiețandru îl roagă ceva — probabil o semnătură — se caută în buzunar, scoate o „lamă" și i-o întinde copilărește... Se fotografiază cu oricine. Semnează pe caietele liceenelor și pe margine de ziar, oriunde, cu litere drepte, rotunde...

Semnează DRAGAN GEAICI.

★ ★ ★

Stăm la hol, la „Astoria", E marți seara, înainte de meci. Lume multă, zeci de turiști belgrădeni. Fum. Cafele.

Dușan Bugarin, simpaticul artist al operetei bucureștene, utist pînă în măduva oaselor, venit la Arad să vadă... minunea — „care faci pariu cu mine pe zece halbe că U.T.A. merge la prelungiri ?!" —, traduce absent, între mine și Geaici.

E zece și jumătate noaptea și Geaici nici n-are de gînd să doarmă...

— Nu m-am culcat pînă acum pentru că nu mi-e somn. La 12 e stingerea oficială. Pînă atunci, fiecare face ce vrea...

— *La miezul nopții ?! Nu-i tîrziu ?*

— Niciodată nu mă culc mai devreme. Opt ore de stat în pat sînt suficiente la vîrsta mea. Cred că fotbalul refuză excesele, dar nu invită neapărat la ascetism. Eu, cel puțin, mănînc, beau și dorm ca orice om normal, care vrea să fie sănătos, care se ferește de abuzuri.

— *Cum te simți în postură de vedetă ?*

— Dacă n-aș răspunde *bine*, aș minți. M-am obișnuit să nu pot merge pe stradă singur și asta îmi place. Iubesc oamenii, îmi place apropierea lor. Tatăl meu, țăran simplu din satul Ub, m-a învățat devreme să-i prețuiesc, să-i ascult să-i accept...

— *Spune-mi, ce crezi despre un fotbalist de geniu? Ce crezi despre tine însuți ?*

Dușan Bugarin traduce Geaici zîmbește cu vinovăție :

— Cred că e mai iubit de societate decît un doctor de geniu, dar mai puțin util ei.. La urma-urmei, fotbalul e un joc. Cine-l ia prea în serios e pierdut ! Și nenorocirea e că mulți fac din fotbal începutul și sfîrșitul lumii!

— *Ești sceptic ?*

— Nicidecum. Mi-e tare frică, însă, pentru viitorul fotbalului așa cum mi-e frică de un fundaș care mă lovește peste picioare de 30 de ori într-un meci. Fotbalul devine tot mai mult o industrie, subordonată idei: de spectacol. Oamenii plătesc ca la teatru, ca la teatru vor să vadă... Aici intervine încrîncenarea de pe teren, legată de interese materiale, de profit. Acesta este, cu sau fără voia noastră, sensul evoluției fotbalului... Un lucru e cert: siguranța pe teren va fi tot mai mică. Accidentele vor fi tot mai multe! De-asta mi-e frică...

— *Te gîndești la Riva?*

— Mă gîndesc la mine!

★

...Au trecut cinci minute de cînd Steaua roșie a învins U.T.A. și la Arad.

Geaici e gata îmbrăcat pentru că în ultimele 10 minute a părăsit gazonul, cu o întindere musculară, întins pe targă. Afară, zeci de belgrădeni își așteaptă idolul, speriați de bănuitul accident, cu fețele îngrijorate. Un cor uriaș intonează solemn, bisericesc : „Gea-ia, Gea-ia..."

Dragan schioapătă. Ne vede. Ridică din umeri.

— Asta e. Deocamdată nu puteți mai mult ! Vă urez noroc la Cardiff.

Pleacă încet, cu un mers caraghios, legănat. De dincolo de porți, răzbate un nou val: „Gea-ia, Gea-ia"...

Ovidiu IOANIȚOAIA

Reflecții fotbalistice

● *Omogenizarea echipei se încheie odată cu perioada de pregătire. Totuși, după jocul unor formații, ai impresia că nu a început... campionatul !*

● *Antrenorii trebuie să efectueze schimbări în timpul jocului urmărind o idee tactică — altminteri, nu face decît... înlocuiri !*

● *Echipelor care au luat un start slab și nu mai au șanse de recuperare, la sosire li se va da... plecarea...*

Între două mutări...

● Remiza este de multă vreme noțiunea care frămîntă cel mai mult universul tablei cu patrate albe și negre. Pornind de la ideea că avantajul primei mutări este foarte mic, **Capablanca** preconiza, acum 50 de ani, moartea șahului prin remiză. La o jumătate de secol după sumbra sa previziune, acest joc traversează una din cele mai înfloritoare perioade de creație din istoria sa milenară. **Lasker** a definit remiza drept un rău necesar. Ca și căsătoria... **Flohr** spunea că două remize echivalează cu un punct cîștigat. **Alehin,** în replică, socotea două egalități un punct pierdut. Sînt remize și remize. De la unele, după 50—60 de mutări, plecăm epuizați ca după un maraton. Altele, în 10—12 mutări, ne lasă în suflet senzația tristă a neputinței.

● Bineînțeles, această finală, la care asistăm, nu ne putea scuti de remize. Pînă acum, în 16 runde, au fost înscrise pe tabela de turneu 79 de „jumătăți" din 156 de întîlniri terminate. Peste 50 la sută ! În vreo trei partide, adversarii — deși aveau albele — i-au propus remiză lui **Ciocîltea...** înainte de joc. Campionul a refuzat, dialogul decurgînd cam în felul următor :

— **Vrei remiză ?**
— **Nu !**
— **Probabil vrei să cîștigi ?**
— **Nu !**
— **Nu cumva vrei să pierzi ?**
— **Nu !**
— **Dar ce vrei ?**
— **Vreau să joc !...**

● Cele mai puține remize (3) a făcut pînă acum **Paul Joița.** Explicația ne-a dat-o chiar virtuozul problemist :

— **Particip la finală pe concediul meu de odihnă. Am venit să joc șah !...**

● **Reicher, Pavlov** și **Mozes** au reușit, la un loc, 38 de remize (!) din 48 de partide. Dar, ar spune cineva, și Fischer face uneori remiză. Numai că Fischer cînd nu remizează, cîștigă !...

● Acum 100 de ani, exista o clauză de regulament potrivit căreia partidele încheiate la egalitate trebuiau să fie rejucate. Dacă un asemenea principiu s-ar aplica și astăzi, multe turnee de șah nu s-ar termina niciodată.

● Așa cum evoluează finala din acest an (a 34-a din istoria campionatelor României) promite o egalitate pe primele locuri și un meci de baraj pentru desemnarea învingătorului.

Din 1949 încoace, finalele nedecise au fost frecvente, necesitînd de nouă ori întreceri suplimentare pentru atribuirea titlului. Astfel : **în 1949 : Erdely — Szabo 3—0, 1950 : Alexandrescu — Flondor 2—2 (ambii au fost declarați campioni), 1952 : Ciocîltea — Troianescu 2½—½, 1953 : Bălănel a cîștigat meciul turneu cu Troianescu și Voiculescu, 1955 : Bălănel — Ciocîltea 3—1, 1957 : Troianescu — Günsberger 2—0, 1959 : Ciocîltea — Mititelu 3—1, 1962 : Gheorghiu — Günsberger 3½—½, 1969 : Ciocîltea — Szabo 2½—1½.** Să vedem ce ne rezervă ziua de luni.

● Veteranul campionatelor este maestrul **Emanuel Reicher,** care participă la a 20-a finală din cariera sa. **Ciocîltea** are una mai puțin, dar în schimb a fost de patru ori campion al țării.

● O singură dată un debutant în finală a reușit să cîștige titlul : Florin Gheorghiu în 1960, cînd avea 16 ani. Istoria ar putea-o repeta acum Mihai Ghinda aflat — după 16 runde — în plină luptă pentru titlu. Ghinda are 21 de ani.

● Printre cei mai fideli spectatori ai finalei se numără acad. prof. GHEORGHE MIHOC, directorul Institutului de statistică matematică al Academiei. Savant de renume mondial, Gh. Mihoc a fost un șahist puternic, participînd, cu vreo 25 de ani în urmă, la concursuri naționale și competiții pe echipe. El a deținut și funcția de președinte al Federației române de șah.

● Mihai Ghinda, revelația acestui turneu ne mărturisea, între două mutări, că pe lîngă șah, marea sa pasiune sînt romanele polițiste. **„În ele, sfîrșitul este tot atît de imprevizibil ca și într-o partidă"...**

● Recordul de spectatori plătitori s-a înregistrat la partida Gheorghiu — Ciocîltea. Au fost vîndute... 149 de bilete.

V. Ch.

COLȚUL GLUMEI

— *Multe dintre echipele la care am refuzat să joc sînt mai valoroase decît a noastră.*

— *Păi de-aceea sînt !*

Între antrenori :

— *Ce bine ar fi dacă aș avea în echipă doi-trei jucători ca Popescu.*

— *Popescu, nulitatea aia ?!*

— *Da !*

— *Și-ți dorești doi-trei ca el ?*

— *Da, pentru că am zece !*

Post-scriptum la „cazul Santana"

Asul tenisului spaniol, mult adulatul Manuel Santana, a reconfirmat, în cadrul unei conferințe de presă, că anul viitor nu va mai juca în „Cupa Davis". Santana a precizat că în noul sezon va evolua numai în competițiile individuale, la o serie de turnee internaționale de anvergură. Totodată, el și-a manifestat intenția de a fi consilierul federației spaniole de tenis, atunci cînd echipa Spaniei va juca în „Cupa Davis" sau va participa la alte întreceri internaționale. „N-am reușit să aduc în țară Salatiera de argint, ca jucător — *spune Manolo.* Dar poate voi contribui la cucerirea ei, ca tehnician".

În același timp, se anunță din Barcelona că noul președinte al federației spaniole de tenis este Pablo Llorens, în vîrstă de 47 de ani, de profesiune chimist. El îl înlocuiește pe marchizul De Cabanes, demisionat în urma conflictului avut cu „supermanuel".

ÎN 4 RÎNDURI

După acel 2—17 realizat de echipele noastre, în turul al doilea al competițiilor europene.

Ne pun băieții iar pe gînduri !
Acas'la ei, ca și-n afară,
A'itea goluri încasară,
Că nu încap în... patru rînduri !

AL. CLENCIU

Varietăți

Antrenorul echipei Dinamo Zagreb, Zlatko Ceaikovski, primește zilnic atît de multe scrisori, încît, normal, nu ajunge să le citească pe toate. Așa se face că n-a participat la jubileul fostei lui echipe, PARTIZAN Belgrad, care-și serba într-un cadru festiv 25 de ani de la înființare. Scrisoarea cu invitația nu fusese deschisă...

O-RING se adresează tuturor vîrstelor, de la acești școlari și pînă la „veteranii" care au trecut de 50 de ani

Un asemenea nume — O-RING — care te duce cu gîndul mai degrabă la o formație de muzică ușoară, grupează, de fapt, zeci și zeci de mii de amatori de orientare turistică din Suedia, una din țările cu veche tradiție în acest sport ce-i mînă pe oameni în aer liber, dincolo de perimetrul orașelor, în decorul reconfortant al pădurilor, pentru întreceri care cer nu numai viteză și rezistență fizică dar și atenție, gîndire promptă și precisă.

O-RING ÎN PĂDUREA FĂGET

Una dintre cele mai celebre grupări O-RING ființează la vreo 150 km de Stockholm, cuprinzînd mai mulți campioni ai Suediei și cîțiva medaliați la cele trei ediții disputate pînă acum ale campionatelor mondiale. Acești sportivi nu se mulțumesc, însă, doar cu acumularea victoriilor și a trofeelor. Nu se mulțumesc nici cu inițierea prietenilor sau a propriilor lor copii în citirea hărții, în folosirea busolei. Ei consideră că au datoria de a face prozeliți oriunde se duc și nu o dată caută să se ducă în țări unde orientarea turistică este mai puțin dezvoltată, mai puțin cunoscută.

Aflîndu-se în Ungaria unde au participat la un concurs internațional, membrii acestei grupări de campioni au primit o invitație de la orientariștii de la Metalul, Voința și Clujeana. Erau rugați să facă o „escală" de două zile în acest oraș și nu au ezitat nici o clipă să dea curs invitației.

După cum ne-a explicat conducătorul grupului, P. O. BENGTSSON, sportivii suedezi întreprind, an de an, cîte un turneu în străinătate, vizînd în special țările unde orientarea turistică se află la primii pași.

La capătul celor două zile de antrenament în comun cu orientariștii noștri, efectuat în pădurea Făget, i-am rugat pe oaspeții scandinavi să ne spună ce impresii au cules cu prilejul acestei prime vizite în România.

„Relieful și pădurile fac din țara dv. nu numai o mare atracție turistică dar și un teren foarte propice pentru practicarea pe scară largă a orientării", ne-a spus *P. O. Bengtsson.*

„Pe mine m-au surprins în modul cel mai plăcut hărțile realizate la dv. Ele depășesc nivelul hărților întîlnite în alte țări europene și se ridică la valoarea celor obișnuite în Scandinavia" — a remarcat ANDERS SELLGREN, unul din componenții de bază ai grupului. Această apreciere deosebit de măgulitoare a fost generată de iscusința și extrema exigență a autorilor hărții : *A. Varga, N. Szalay, St. Kiss și G. Török.*

Vice-campioana Suediei, BRIGITTE IOHANSSON, ne-a vorbit despre comportarea orientariștilor români : *„Fără exagerare, consider că sportivii români au calități pentru acest gen de întrecere. Ei se prezintă bine și ca pregătire fizică și ca nivel tehnic, ceea ce constituie premise temeinice pentru o bună comportare în competiții internaționale. Trebuie să atrag, totuși, atenția că unii se simt tentați să colaboreze sau să se țină pe urmele unui concurent mai bun, în loc să caute alte variante pentru parcurgerea traseului".*

Referindu-se la programul său de pregătire, *Brigitte Johansson* ne-a mărturisit : *„În general, fac cîte două ore de alergare în patru zile din cursul săptămînii, iar duminica alerg patru ore. Cît timp durează zăpada, fac lungi curse pe schi (25—30 km) în același ritm săptămînal și iau parte la nenumărate concursuri de pregătire".*

În încheierea discuției noastre sportivii suedezi și-au manifestat dorința de a strînge relațiile cu sportivii români și și-au exprimat speranța că, în curînd, Federația română se va afilia la forul internațional de specialitate, ceea ce ar facilita intrarea orientariștilor noștri în arena marilor competiții.

Nușa DEMIAN

PESTE 2000 SPECTATORI LA UN CONCURS DE KARTING

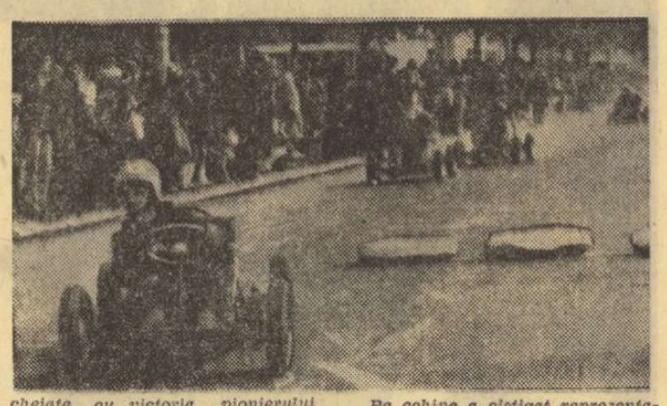

Comisia națională de specialitate din cadrul Federației Române de Modelism, în colaborare cu Consiliul județean Sibiu al Organizației Pionierilor, a organizat în orașul de pe Cibin un reușit concurs de karting, la care au luat parte pionieri din șapte județe ale țării. Peste două mii de spectatori au asistat, timp de trei ore, la întreceri pasionante, încheiate cu victoria pionierului Constantin Nedelcu, elev în clasa a 8-a a școlii nr. 5 din Brașov. Locurile II și III în clasamentul individual au revenit lui Adrian Beu și Petru Sandru, ambii din Sibiu.

Pe echipe a cîștigat reprezentativa județului Brașov, urmată de cele din Sibiu, Alba, Mediaș și Covasna.

În fotografie : un aspect din concurs.

LUMEA RECORDURILOR

CELE MAI SCUMPE...

Sînt fără îndoială și acestea, recorduri ale secolului nostru : cele mai scumpe filme, vedete, automobile, tablouri de artă. Vedete sportive. Jocuri olimpice.

A 7-a artă se dovedește nu numai cea mai populară artă, dar foarte adeseori și cea mai scumpă.

În timpurile noastre, dintre filmele pentru care a fost nevoie de mulți bani (montare, interpreți, figuranți, locuri de filmare), trebuie să amintim **„Ulise"**, **„Spartacus"** și **„Vikingii"**, filmele istorice ale cinematografiei sovietice (**„Amiralul Ușakov"**, **„Petru I"**, **„Război și pace"**). În sfîrșit, se pare, unul din cele mai scumpe filme făcute cîndva rămîne **„Cleopatra"**.

La noi, o deosebită concentrare de eforturi actoricești și materiale au cerut filmele, cu mii de figuranți, **„Dacii"**, **„Columna lui Traian"** și recent, **„Mihai Viteazul"**.

Filmele, vizionate de milioane de spectatori au posibilitatea să-și amortizeze milioanele cheltuite. Dar să nu uităm : nu totdeauna cele mai scumpe filme sînt și cele mai valoroase.

Se pare că totdeauna tablourile de artă au fost în mare prețuire, ele constituind adevărate ispite și aprigă dispută pentru colecționari pricepuți, snobi sau mercantili. Aceasta ca să nu mai numim și pe hoții de tablouri...

Se întîmplă adeseori ca lucrări socotite fără valoare în timpul vieții artiștilor **(Gauguin, Van Gogh, Manet)** să devină în timp lucrări cotate excepțional, la sume neverosimil de ridicate. Valoarea, deci, străbate secolele, neînțelegerile, opacitatea. **„Straja de noapte"** a lui **Rembrandt,** care a nemulțumit atît de mult personajele acestei pînze, este astăzi evaluată la suma de 80 DE MILIOANE DE MARCI (datele sînt luate după revista germană „Welt am Sonntag").

La un preț foarte ridicat este apreciată capodopera lui Leonardo da Vinci, „Gioconda". Dar cea mai mare sumă care s-a acordat vreodată unei lucrări de artă fiind cele 22 DE MILIOANE DE MĂRCI cît s-a primit pentru portretul „Ginevra Benci", tot de Leonardo.

Dintre artiștii în viață, opera la cea mai ridicată cotă este „Mama și copilul" de Picasso, lucrare vîndută la New York cu 2 milioane mărci.

De la tablouri de artă la automobile nu este o trecere prea potrivită, dar oamenii secolului nostru nu mai au aceste complexe, mai ales cînd au bani mulți.

Cele mai rapide și scumpe mașini — autoturisme — sînt Jaguar (240 km pe oră), Ferrari (245 km), Porsche (280 km), Lamborghini Niura (290 km). Recent, la Paris, la salonul internațional de automobilism, UN MERCEDES 700, CU FRIGIDER, TELEFON, TELEVIZIUNE ȘI PESTE 200 KM PE ORĂ, NU COSTA MAI PUȚIN DE... 50 000 DE DOLARI !

Una din cele mai scumpe clădiri din lume va fi Opera din Sydney (Australia), care va fi gata în 1975 și va costa suma „modestă" de 50 MILIOANE DOLARI.

Și acum, vedetele sportive. Una din cele mai scumpe rămîne, desigur, poate chiar din toate timpurile, Pele, fotbalistul care a participat la trei campionate mondiale și care a marcat peste o mie de goluri. Apoi, Luigi Riva, cel mai mare jucător de azi al Italiei, Gerd Müller care a primit recent distincția „Gheata de aur" pentru cea mai bună comportare fotbalistică europeană în 1970.

În fotbalul englez, vedetele sînt vîndute la sume fabuloase (Wright, Bobby Charlton, George Best), dar amorul propriu și conservatorismul britanic n-au vrut să facă în acest an un transfer mai mult decît atrăgător, refuzînd plecarea portarului Gordon Banks la un club brazilian care oferise suma de 600 000 DE DOLARI.

Și pentru că se apropie Münchenul, poate este interesant de știut la ce sumă se vor ridica cheltuielile de organizare ale celei de a XX-a Olimpiade. Fată de Mexico, care a cheltuit sume imense pentru stadioane și fastuoase serbări, J.O. de la München vor costa și mai mult : 1 MILIARD DE MĂRCI VEST-GERMANE.

E-adevărat că orice lucru în acest univers costă (planul Apollo, avionul Concorde, TU sau Boeing, marile construcții, noile orașe), dar cele mai scumpe lucruri ar trebui să fie acelea care aduc omenirii cele mai utile și plăcute bucurii. Și poate că într-o zi, apropiată, omul va gîndi așa și va ști să-și folosească energia și banii numai pentru lucruri de preț.

Virgil LUDU

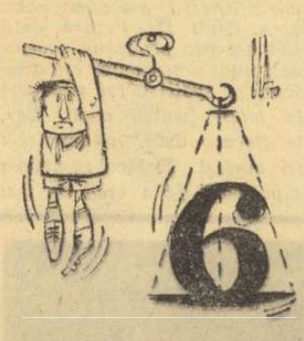

RĂSPUNDE Ion Poștașu

ION NEDELCU, BACĂU. Cum, de multe ori, rezultatul de pe tabela de marcaj nu exprimă fidel desfășurarea jocului și meritele celor două echipe, se poate ivi situația în care totalul notelor primite de echipa învinsă să fie mai mare decît cel realizat de formația învingătoare. Măcar cu atît să se aleagă : cu note bune în ziar ! În cazul la care vă referiți, însă, evident, „cîntarul" a fost puțin... defect. Se mai întîmplă !

V. LĂZĂREANU, GALAȚI. **„Vă trimit alăturat patru catrene, dacă se pot numi așa".** Nici cu cea mai mare bunăvoință !

AUREL TOPOS, BRAȘOV. Presupunerea dv. corespunde realității : Gheorghe Neriea, cronicarul revistei „Fotbal", este fosta aripă stîngă a echipelor C.C.A. și Jiul, ca să mă refer numai la formațiile de divizia A. De altfel, în presa sportivă, mai activează încă doi foști fotbaliști de performanță : Mihai Ionescu, alt redactor al revistei „Fotbal", care a jucat, un timp, la C.C.A., și colaboratorul nostru, Dragoș Cojocaru, fostul fundaș dreapta al aceleiași echipe. În schimb, nici un cronicar n-a devenit fotbalist. Probabil că e mai dificil !

ION SPĂTĂCEANU, BRAȘOV. Constantin Goleac, mijlocașul formației Politehnica Iași, a fost legitimat la atîtea echipe, încît nu e de mirare că a ajuns și la... Jiul Petroșani. Acolo a jucat în primăvara anului 1968. În toamnă, a trecut la Politehnica. Surprinzător este faptul că, fiind născut la Pitești (28 martie 1945), n-a jucat și la o echipă din acest oraș. Dar, e tînăr. Mai are încă timp !

I. GHINESCU, BOTENI. Muza dv. intră în acțiune cam tîrziu, ceea ce face ca unele din epigramele trimise să-și piardă unul din elementele de susținere : actualitatea. Să vedem, totuși, în calitate de susținător al echipei F.C. Argeș, ce catren v-a inspirat rezultatul meciului Jiul — F.C. Argeș, unde, după cum se știe, cele trei goluri au fost realizate de... Vlad (autogol), Turcan și Libardi (foști argeșeni, ca de altfel și actualul antrenor al Jiului, Ion Bălănescu).

Nu-mi pare rău că ne-au învins.
Au fost mai buni petroșenenii.
Dar pur și simplu sînt surprins,
Că ne-au bătut... tot argeșenii !

GHEORGHE SZONDY, LUGOJ. Mulțumim. Vom folosi fotografia cu primul prilej.

CONSTANTIN TUTA, HUNEDOARA. V-aș putea da și în cadrul acestei rubrici datele solicitate cu privire la fostul boxer Gogea Mitu, dar mă gîndesc că v-ar interesa mai mult să le întîlniți — pe acestea și multe altele — în cadrul unui material mai amplu, pe care îl vom publica în curînd. Mulțumiți-vă, deocamdată vă comunicăm înălțimea : 2,25 metri !

M. BERECHET, PITEȘTI. Fotografia pe care ne-ați trimis-o — **un meci de fotbal disputat la Pitești, în anul 1933, între Sporting Club și luptătorii unui circ venit în acest oraș — are o mare valoare documentară.** Ne-am și amuzat, identificînd un fotbalist de cel puțin... 120 de kilograme. Din păcate, reprodusă în ziar, imaginea și-ar pierde în mare măsură claritatea. Cu asentimentul dv., am păstrat, deci, fotografia pentru Muzeul național al sporturilor.

EMIL SOMO, OȚELUL ROȘU. După cum văd, aveți motive puternice să contestați paternitatea spadasinului polonez Stryzewski, cînd e vorba de „noul sport" RIMGO. Dv precizați că nu e nou de loc, că l-ați practicat chiar dv. în urmă cu 25 de ani, la Lugoj, pe „Insula Timișului", alternînd baia cu acest joc **„într-adevăr epuizant".** De nimic nu mai poți fi sigur, în materie de descoperiri ! Întotdeauna apar noi dovezi care arată că, de fapt, totul era cunoscut dinainte. Pînă și Cristofor Columb se află în această situație. Cică altul ar fi descoperit America !

Ilustrații: N. CLAUDIU

Trimisul nostru special, transmite :

BOXERI DIN 21 DE ȚĂRI SÎNT GATA DE START

MISKOLC, 7 (prin telefon). Sîmbătă seara au sosit în localitate toate delegațiile de sportivi ale celor 21 de țări care și-au trimis reprezentanți la C.E. de tineret din Ungaria. După sosire, tuturor li s-au pus la dispoziție programe în legătură cu activitatea ce se va desfășura în timpul campionatelor europene. Principala grijă a sportivilor și antrenorilor este deocamdată legată de vizita medicală și cîntarul oficial, care vor avea loc duminică între orele 8 și 10 la Sportcsarnok.

După-amiaza, începînd de la ora 20 (21 ora României), va avea loc prima reuniune a competiției, cu care ocazie va fi inaugurat Palatul sportului din localitate, a cărui capacitate este de 4 000 de locuri. Dintre selecționatele prezente la întrecere se remarcă cele ale **Uniunii Sovietice, R. D. Germane, Poloniei și Bulgariei,** cărora li se adaugă, bineînțeles, aceea a țării gazdă.

Începînd de luni se vor disputa cîte două gale pe zi (ora 16 și 20) — ziua de 13 fiind dedicată odihnei, cînd tuturor delegațiilor li se va oferi un bogat program cultural-artistic și de recreare. Gala finală se va desfășura sîmbătă 14 noiembrie, cu începere de la ora 17 (ora locală).

EUGEN FÜRESZ
văzut de Al. CLENCIU

Boxerii români manifestă o dispoziție deosebită și după cum ne spunea antrenorul Eugen Füresz : „SÎNT TOATE ȘANSELE CA REPREZENTANȚII ROMÂNIEI SĂ ÎNREGISTREZE LA PRIMUL C. E. DE TINERET REZULTATE DE VALOARE".

Sîmbătă seara a sosit la Miskolc și semiușorul **Cornel Hoduț,** care va îmbrăca tricoul național la categoria 60 kg, aceasta în urma remarcabilei comportări pe care a avut-o la turneul final al campionatelor naționale ale României.

Deși foarte tineri, despre sportivii noștri se spun lucruri frumoase. În special, se crede, **Sandu Mihalcea are serioase șanse de a urca pe podiumul de premiere. Cuvinte măgulitoare mai sînt adresate lui St. Boboc, Mircea Toni** și **Dumitru Zelinca** de către specialiștii celorlalte țări.

Dar... să așteptăm începerea ostilităților.

Romeo CĂLĂRAȘANU

sportul în lume

„CUPA DEWAR"

TENISMANII ROMÂNI CONTINUĂ

Ilie Năstase în două finale de dublu

În prima finală a turneului de tenis de la Torquay (Anglia), pentru „Cupa Dewar", reprezentantele Angliei, Virginia Wade și Ann Jones au învins cu 6—3, 6—4 pe compatrioatele lor Winnie Shaw și Joyce Williams.

Eliminați la simplu, **jucătorii români Ilie Năstase și Ion Țiriac s-au calificat în finala probei de dublu bărbați, întrecînd în semifinală cu 6—3, 4—6, 6—3 cuplul englez Barrett — Bowett.** În cealaltă semifinală, perechea Gorman (S.U.A.) — Alexander (Australia) a eliminat cu 6—3, 6—4 cuplul Howen (Australia) — Warboys (Anglia).

În semifinalele probei de dublu mixt, Ilie Năstase și tenismana americană Sharon Walsh au dispus cu 6—2, 6—4 de cuplul Warboys — Stove (Olanda), urmînd să întîlnească în finală cuplul Hutchins — Durr, care a furnizat o surpriză, eliminînd cu 6—3, 6—1 perechea Țiriac — Jones.

MĂRMUREANU ELIMINAT LA PARIS

PARIS, 7. — Au început **întrecerile preliminare ale turneului internațional „open" de tenis de la Paris.** Jucătorul român Petre Mărmureanu a fost eliminat cu 6—3, 6—2 de sud-africanul Ray Moore. **Într-o altă partidă Jean Claude Barclay (Franța) l-a învins cu 6—3, 6—1 pe Roy Barth (S.U.A.)**

ÎNCEPE TURNEUL INTERZONAL DE ȘAH

Între 8 noiembrie și 13 decembrie, la Palma de Mallorca (Spania) se va desfășura turneul interzonal pentru campionatul mondial masculin de șah. Acest important concurs reunește 24 de mari maeștri din U.R.S.S., S.U.A., Iugoslavia, Argentina, Cehoslovacia, Brazilia, Ungaria, R. D. Germană, Danemarca, Cuba, R. P. Mongolă, Canada, Finlanda și R. F. a Germaniei. Printre participanți se numără șahiști eminenți ca Vasili Smîslov, fost campion al lumii, Robert Fischer, Efim Gheller, Bent Larsen, Svetozar Gligorici. Cel mai tînăr participant este brazilianul Costa Mecking (18 ani), un adevărat copil-minune al șahului.

În turneul de la Arenis del Mar :

ELISABETA POLIHRONIADE PE LOCUL II

În localitatea climaterică spaniolă Arenis del Mar, lîngă Barcelona, a avut loc un turneu internațional feminin de șah, cu participarea a șase concurente care au jucat după sistemul dublu tur.

Pe primul loc s-a clasat olandeza WREEKEN cu 8 puncte din 10 posibile, urmată de reprezentanta României, ELISABETA POLIHRONIADE cu 7½ p, campioana Ungariei, IVANKA 6½ p, și cele trei concurente spaniole : Ferrer și Ribes 3, Velat **2 puncte.**

Polihroniade a ratat victoria în ultima rundă, pierzînd — cu albele — la Ivanka.

În C.C.E. la polo

DINAMOVIȘTII BUCUREȘTENI ÎNVINȘI LA MARSILIA

Cel mai mare scor al întrecerilor inaugurale din cadrul ediției a VIII-a a C.C.E., la polo l-a înregistrat Partizan, campioana Iugoslaviei, care a învins pe Antwerpen, reprezentanta Belgiei, cu 18—0 (4—0, 4—0, 6—0, 4—0) în primul joc desfășurat în grupa de la Belgrad. Partida a fost condusă de arbitrul internațional C. Mărculescu (România).

În grupa de la Marsilia, Dinamo București a pierdut primul meci susținut în compania campionilor Ungariei, poloiștii de la O.S.C. Budapesta. După cum ne-a relatat antrenorul A. Grințescu, tinerii Slăvei, Rus, Nastasiu și Roșianu nu au putut suplini absența cîtorva titulari, astfel că O.S.C., cu numeroși internaționali în formație printre care frații Konrad, Szivos și Bodnar a cîștigat cu 7—5 (0—0, 3—1, 2—2, 2—2). În cealaltă partidă din program, Dinamo Moscova, condusă timp de două reprize, a obținut victoria în fața echipei N. C. Marseille cu 6—3 (0—1, 0—1, 3—1, 3—0). În a doua etapă a turneului, Dinamo București va întîlni pe Dinamo Moscova într-un meci decisiv pentru calificare.

La Atena, unde se întrec formații de valoare modestă, Barcelonetta a întrecut pe Arkonia Szczecin cu 4—2 (0—1, 2—0, 2—0, 0—1), iar Ethnikos Pireu a învins formația austriacă Grazer S.C. cu 8—6 (2—2, 2—1, 3—2, 1—1).

AUSTRALIA CAMPIOANĂ MONDIALĂ LA RUGBY XIII

La Leeds, cei 35 000 de spectatori ai finalei campionatului mondial de rugby XIII au suferit o amară decepție... Echipa Marii Britanii, care pornea favorită în ultima sa confruntare cu formația Australiei, a fost înfrîntă după un meci dramatic. Australienii au terminat învingători cu scorul de 12—7 (5—4), cucerind astfel titlul de campioni.

ZIG-ZAG fotbalistic

● NU SE ÎNSCRIU GOLURI — NU PLĂTIȚI !

O manieră cu totul originală de a atrage spectatorii în tribune a fost experimentată de echipa amatoare F. C. Hendon din Anglia. **„Nu se înscriu goluri — nu plătiți !"** este scris cu caractere mari pe afișele ce-i invită pe spectatori la meciuri. Dacă jocul se termină la egalitate (0—0) spectatorii primesc intrarea gratuită la partida următoare, susținută pe teren propriu. **„Publicul vine doar să vadă goluri** — a declarat președintele clubului, Les Fenson — **și dacă nu le vede, atunci trebuie să fie despăgubit".**

Inițiativa a avut rezultate foarte bune. De la aproximativ 1 000 de spectatori cîți asistau în mod normal la meciurile acestei echipe, în cîteva săptămîni numărul lor a crescut la aproape 5 000.

● BOBBY NU SE LASĂ...

Într-un articol publicat în revista săptămînală londoneză „Goal", **cunoscutul internațional Bobby Charlton a declarat că se află în formă excelentă și speră ca la vîrsta de 36 de ani (în 1974) să mai fie selecționat în echipa Angliei pentru campionatul mondial. De notat că neobositul Bobby deține un record sui-generis : 500 de jocuri sub culorile aceluiași club — Manchester United.**

● S-A GRĂBIT LA MECI

Cauzele unui accident de tren, petrecut în luna aprilie în apropierea orașului englez Coventry, soldat cu moartea mecanicilor a două trenuri care s-au ciocnit și cu rănirea a 30 de pasageri, au fost acum elucidate. O comisie de anchetă, instituită de ministerul britanic al transporturilor, a stabilit cauza : ciocnirea celor două garnituri s-a datorat mecanicului William West care a trecut peste cîteva semnale de oprire și nu a respectat avertismentele de a circula cu grijă. Iar toate acestea, din cauză că West se grăbea să ajungă la un... meci de fotbal !

● UN NAS SCUMP !

Un jucător de fotbal din Los Angeles a introdus o acțiune judiciară, cerînd despăgubiri în sumă de 50 000 dolari pentru că a fost... mușcat de nas în cursul unui meci disputat în noiembrie, anul trecut. Cazul stîrnește acum comentarii hilare în coloanele presei americane. „Incidentul" a avut loc în cursul partidei dintre echipa fotbaliștilor de origine ecuadoriană și a celor de origine armeană din Los Angeles.

„Victima", Hagar Printzian, membru al echipe armene, s-a plîns că Julio Marchesan, căpitanul formației ecuadoriene, l-a mușcat atît de tare încît i-a... rupt cu totul nasul. Alți jucători i-au ridicat bucata ruptă de pe teren fiind necesară intervenția unui chirurg pentru a reface fizionomia lui Printzian. După cum pretinde însă avocatul lui Printzian, operația nu a reușit, așa încît fizionomia clientului său n-a mai revenit la normal, ceea ce justifică plata despăgubirilor solicitate.

● GOLGETERII EUROPENI

Continuăm să publicăm lista, la zi, a celor mai eficace „tunari" de pe continent :

ANGLIA (etapa a 14-a) : Kennedy (Arsenal) 10 goluri, Curran (Wolverhampton) și Evans (Liverpool) 8.

PORTUGALIA (6) : Baptista (Setubal) 5, Abel (Porto) 4 și Artur Jorge (Academica) 4 goluri.

SPANIA (7) : Vava (Elche) 6, Garate (Atletico) și Pirri (Real) 4.

R. D. GERMANĂ (9) : Reuthsch (Motor Zwickau) 7, Vogel (F. C. Jena) și Ducke (F. C. Jena) 6.

AUSTRIA (10) : Kreuz (Admira) 10, Bjerregard (Rapid) 9.

Un trucaj fotografic ? Nicidecum. Insolita întîlnire aeriană dintre jucătorii Danielsen (Werder Bremen) și Berg (München 1860) a fost fidel înregistrată pe peliculă de fotoreporterul vest-german H. Frinke, care merită felicitări pentru această „performanță".

SCOȚIA (9) : Busby (Airdrie) 8, Hall (St. Johnstone) 7, Nelson (Morton) 6.

ELVEȚIA (11) : Doerfel (Servette) și Müller (Young Boys) 8, Grahn (Grasshoppers) 7.

UNGARIA (11) : Juhasz (Komlo) 10, Bene (Ujpest) și Kozma (Honved) 9.

BELGIA (8) : Kostedde (Standard) 6, Van Himst și Lambert (F.C. Bruges) 5 goluri.

U.R.S.S. (27) : Kozlov (Dinamo Moscova) 14, Nodia (Dinamo Tbilisi) 12, Feodotov (T.S.K.A.) 11.

ȘTIAȚI CĂ...

...Helmut Schön are toate motivele să fie uimit : echipa vest-germană, care a zdrobit Peru, a învins Anglia și și-a asigurat al treilea loc în Cupa mondială 1970, suferă — se pare — de un complex al echipelor mici. Cel puțin așa arată statistica. La 17 decembrie 1967, la Tirana, ea nu a izbutit decît 0—0 contra Albaniei. La 23 noiembrie 1968, la Nicosia, ea n-a învins Ciprul decît cu 1—0. În ziua de 26 martie 1969, la Frankfurt, n-a făcut decît un meci nul, 1—1, cu Țara Galilor, iar recent (la 17 octombrie), la Köln, a reușit cu greu să obțină un meci nul, 1—1, cu Turcia.

...lui Gianni Rivera i-a fost înmînată „masca de argint", în cursul unei ceremonii care a avut loc nu de mult la Roma ? Acest trofeu recompensează personajul cel mai popular al sezonului din fiecare domeniu al vieții. Rivera a fost distins, bineînțeles, pentru sport.

...echipa Cruz Azul, patronată de o fabrică de ciment, a cîștigat campionatul Mexicului ? Gurile rele spun că jucătorii din Azul au izbutit să ajungă la titlu grație betonului !

...Celtic Glasgow va veni la Londra, în ziua de 16 noiembrie, pentru a disputa, contra lui West Ham United, jubileul lui Bobby Moore ? Căpitanul echipei Angliei speră că recordul de afluență pe stadionul Upton Park (42 322 de spectatori) va fi bătut cu această ocazie.

...la 34 de ani, Uwe Seeler a fost ales — pentru a treia oară — cel mai bun fotbalist al anului în R.F.G. ? „Gîndiți probabil că este un fapt deosebit că la vîrsta mea joc încă în „Bundesliga" — *a declarat Seeler.* „În familia noastră asta nu înseamnă însă mare lucru. Tatăl meu activa în prima divizie, la Hamburg, la 37 de ani și într-un meci a jucat 80 de minute cu un braț fracturat" !

...Fernando Riera, antrenorul care a reușit să aducă modesta echipă a statului Chile pe locul doi la campionatul mondial din 1962 — și care se află actualmente la Barcelona — a hotărît să se reîntoarcă în patrie ? El va îndeplini funcțiile de antrenor, selecționer și director tehnic al naționalei chiliene, în vederea ediției viitoare a C.M. În sezonul trecut, Riera a funcționat la Espanol Barcelona.

...federația uruguayană de fotbal a limitat la doi, pentru fiecare echipă, numărul de jucători străini care pot activa în campionatul național ? (Pînă în sezonul trecut puteau fi folosiți patru jucători străini). În același timp, s-a interzis transferul jucătorilor uruguayeni la echipe străine timp de doi ani, pentru a se putea pregăti campionatul mondial din 1974. S-a interzis, de asemenea, pentru totdeauna, transferul în străinătate al jucătorilor sub 21 de ani.

VEDETA SĂPTĂMÎNII

ENZO KENMOTSU

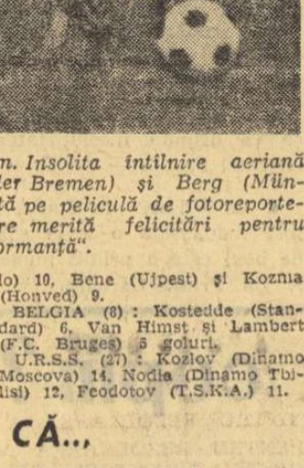

S-a născut la Tokio, la 13 februarie 1948. Măsoară 1,60 m și cîntărește 60 kg. Este student la Institutul de educație fizică din capitala niponă și practică gimnastica de 10 ani. Pînă la C.M. de la Ljubljana, cea mai bună performanță a lui Kenmotsu a fost locul IV obținut la J.O. din Mexic (1968).

În aceste zile, Enzo Kenmotsu continuă să fie ovaționat în capitalele europene, unde sportivii japonezi, mari maeștri ai gimnasticii moderne, întreprind un turneu triumfal. Exercițiile noului campion mondial, îndeosebi strălucitoare prin eleganță și precizia cu care sînt executate, confirmă tuturor specialiștilor că titlul suprem se află la această oră în mîini bune.

Pentru delegația noastră — declara ziariștilor, după victoria lui Kenmotsu în sala Tivoli din Ljubljana, Yukio Endo, campion olimpic în 1964, la Tokio, actualmente antrenor al naționalei japoneze, **succesul lui Kenmotsu a fost într-o oarecare măsură surprinzător. Enzo nu are forța lui Tsukahara, de exemplu, și nici armonia fizică (care încîntă atît de mult ochii arbitrilor) a lui Nakayama. Mai mult, la trei luni după J.O. din Mexic el și-a schimbat radical programul exercițiilor libere. Kenmotsu a fost întotdeauna unul dintre cei mai buni din echipă, dar nici eu nu am crezut că posedă acea scînteie absolut necesară unui mare campion. Acum, însă, trebuie să recunosc că m-am înșelat. Noul deținător al titlului suprem ne-a dovedit de data aceasta o siguranță cu totul ieșită din comun. În ultima vreme el a lucrat enorm și au fost săptămîni întregi cînd s-a antrenat chiar 8 ore zilnic...**

Kenmotsu este socotit în familia gimnaștilor ca un tip sociabil, dornic tot timpul să afle secretele din pregătirea adversarilor săi și îndeosebi a lui Mihail Voronin, pe care-l apreciază foarte mult.

TELEX • TELEX • TELEX

La „Madison Square Garden" din New York se desfășoară un mare concurs internațional de călărie. Prima probă de obstacole a fost cîștigată de concurentul vest-german Gert Wiltfang (pe calul „Goldia"), cronometrat cu timpul de 36,3. Pe locul secund s-a clasat americanul Conrad Holmfeld pe „Bonte" — 47,0, urmat de vest-germanul Lutz Merkel pe „Sperber" — 48,4 și mexicanul Eduardo Higareda pe „Mannix" — 53,2. Cunoscutul campion american William Steinkraus pe „Bold Mistrel" a ocupat locul 9 în 57,6.

■

În cadrul „Cupei Europei centrale" de fotbal, echipa maghiară Diosgyör a învins, pe teren propriu, cu scorul de 2—0 (1—0), formația cehoslovacă Lokomotiv Kosice. Golurile au fost marcate de Vass (min. 2) și Horvath (min. 80).

■

La Sofia s-a disputat întîlnirea amicală de fotbal dintre selecționata de tineret a Bulgariei și formația Wismut Aue (R.D. Germană). Victoria a revenit tinerilor fotbaliști bulgari cu scorul de 3—0 (2—0).

■

Competiția internațională automobilistică desfășurată pe circuitul de la Jarama (Spania) s-a încheiat cu victoria sportivului spaniol Alex Soler Roig care, la volanul unei mașini „Porsche 908", a realizat o medie orară de 130,269 km. Pe locul doi s-a clasat compatriotul său Jorge de Bragation pe „Porsche 908", Mărele favorit al cursei, elvețianul Jo Siffert (pe „Porsche 908"), a ocupat locul trei.

■

Continuîndu-și turneul în R. D. Germană, selecționata masculină de volei a orașului Minsk a jucat la Premnitz cu formația Dynamo Berlin. Voleibaliștii sovietici au terminat învingători cu scorul de 3—1 (15—11, 11—15, 15—15, 15—12).

■

În cursa ciclistă de șase zile, care se desfășoară în prezent pe velodromul acoperit din Bruxelles, conduce cuplul belgian Sercu-Monseré, urmat la un tur de perechea franceză van Lancker-Mourioux.

În continuarea turneului în India, atleții vest-germani au evoluat în cadrul unui concurs desfășurat la New Delhi. În proba de săritură în înălțime, vest-germanul Sieghart s-a clasat pe primul loc cu performanța de 2,14 m, iar compatriotul său Timmer a cîștigat proba de sulițăcu o aruncare de 77,26 m. Proba de săritură în lungime s-a încheiat cu victoria indianului Raghunathan cu 7,11 m.

La Rabat (Maroc) s-a disputat primul meci dintre echipa locală „Fath Union Sports" și formația A.E.K. Atena, contînd pentru „Cupa campionilor europeni" la baschet masculin. Baschetbaliștii greci au obținut victoria cu scorul de 84—80 (42—39). Cei mai buni jucători ai echipei învingătoare au fost Christoforou și Americanos, care au marcat 26 și respectiv 22 puncte.

AMERICANII ÎMPOTRIVA OPEN-ULUI...

NEW YORK, 7. — Federația americană de tenis (USLTA) va fi, se pare, determinată prin intermediul comitetului său de administrație, care se va întruni la Cleveland (Ohio), să adopte o recomandare a președintelui Alastair B. Martin privind **excluderea jucătorilor profesioniști sub contract de la turneele „open" ce vor fi organizate în S.U.A. anul viitor.**

În acest fel, **AMERICANII, CARE S-AU SITUAT ÎN AVANGARDA REFORMEI CE A DUS LA NAȘTEREA PERIOADEI „OPEN" ÎN SPORTUL ALB, BAT ÎN RETRAGERE, INTENȚIONÎND CHIAR SĂ DUCĂ O CAMPANIE PENTRU A SE REVENI LA SITUAȚIA DINAINTE DE 1968.**

În cercurile sportive se crede că **măsurile preconizate de Federația de tenis a S.U.A. sînt, de fapt, represalii împotriva celor 32 de jucători profesioniști sub contract care au acceptat să participe la așa-zisul campionat mondial lansat de promotorul texan Lamar Hunt.**

77 SPORTIVI ÎN VEDERILE SELECȚIONERILOR IUGOSLAVI PENTRU J.O. DIN 1972

În cadrul ședinței Comitetului olimpic iugoslav desfășurată la Belgrad au fost desemnați, după o primă selecție, 77 de sportivi care intră în vederile delegației pentru J.O. din 1972. Printre aceștia se află **Vera Nikolici, Snezana Hrepevnik** (atletism), **Z. Vujin, M. Parlov** (box), **M. Cerar** (gimnastică), **Jelovac, Ciosici, Plecas, Cermak, Simonovici, Kotarac, Skansi** (baschet), **Djurdja Bjedov, Mirijana Segrt,** frații **Miloș** (înot), **Kostici, Arslanagici, Pribanici, Popovici, Milkovici, Lavrnici, Horvat, Lazarevici** (handbal), **Jankovici, Sandici, Marovici, Lopatni, Stipanici, Antunovici** (polo), **Ciovici, Damianovici, Marinko, Nenadici** (canotaj), **Zajc, Stefancici** (schi) etc.

În divizia A, la volei

RAPID A ÎNVINS PE DINAMO

I. E. F. S. CONFIRMĂ

Cele mai importante partide ale etapei a IV-a a diviziei A de volei au fost programate aseară în sălile Progresul și Floreasca.

La Progresul, formațiile masculine I.E.F.S. și Politehnica Timișoara au oferit un joc disputat și de nivel tehnic satisfăcător. Tinerii elevi ai antrenorului Șt. Stroe au jucat și de astă dată cu curaj, combinativ și siguri în execuții, confirmînd bunele aprecieri de pînă acum.

Partida debutează cu ușor avantaj pentru timișoreni (1—5), dar situația se echilibrează (5—5), apoi studenții bucureșteni se impun în finalul primului set, ca urmare a unei mai bune organizări în teren, a unui blocaj prompt și omogen, precum și a unei mai mari eficacități în atac. Superioritatea gazdelor se accentuează în setul următor, cînd atît blocajul timișorean cît și apărarea din linia a doua sînt net depășite de atacurile din acțiuni combinative ale adversarilor. 2—0 pentru I.E.F.S. și perspectiva unei victorii categorice. Dar în setul III, după 0—4, Politehnica are o revenire puternică și se impune clar, reducînd din handicap. În setul IV, I.E.F.S.-ul apelează, pentru prima oară în acest joc la Corbeanu și echipa capătă mai multă încredere. Jocul este din nou dominat de bucureșteni, care își adjudecă la diferență setul și, cu aceasta, meciul, cu scorul de 3—1 (11, 7, —8, 6). S-au remarcat Stancu, Pop, Popescu (I.E.F.S.), Bontidean și Armion (Politehnica). Au arbitrat foarte bine I. Armeanu și D. Medianu. **(A. B.)**

În sala Floreasca s-a disputat întîlnirea dintre echipele Rapid și Dinamo, două dintre fruntașele voleiului feminin.

Partida, considerată derbyul etapei, a nemulțumit pe cei prezenți datorită multitudinii greșelilor și a ritmului deosebit de lent în care s-a desfășurat. Singurul lucru, care a ținut cît de cît atenția trează, a fost evoluția scorului, care a cunoscut în trei din cele patru seturi disputate răsturnări neașteptate, datorate, în ultimă instanță, tot greșelilor unei echipe sau alta. În setul întîi dinamovistele conduc cu cîte 3, 4 puncte diferență dar sînt egalate în final și pierd în prelungiri. Același lucru se întîmplă și în setul al doilea, numai că de data aceasta, după disputarea prelungirilor, victoria revine dinamovistelor care egalează situația. În cel de al treilea set rapidistele se detașează încă din prima parte, adjudecîndu-și-l fără probleme deosebite. După cum a debutat setul al IV-lea se părea că vom asista la o partidă în cinci acte, pentru că dinamovistele, după un moment de echilibru la 3—3, se detașează dar, euforia unui posibil succes le-a decontractat total, astfel că Rapidul venit puternic din urmă recuperează terenul pierdut, egalează la 13 și cîștigă la 14. Scor final 3—1 (15, —14, 12, 14). S-au remarcat Eugenia Rebac și Mariana Baga de la învingătoare. A arbitrat bine cuplul N. Beciu, V. Vrăjescu.

(Em. F.)

S-a reluat campionatul național de hochei

AVÎNTUL M. CIUC — AVÎNTUL GHEORGHIENI 12—3 ÎN TURUL II

GALAȚI, 7 (prin telefon, de la corespondentul nostru T. SIRIOPOL). Partida inaugurală a celui de al doilea tur al campionatului național de hochei dintre Avîntul Miercurea Ciuc și Avîntul Gheorghieni s-a desfășurat sub semnul unei evidente superiorități tactice și tehnice a echipei din Miercurea Ciuc. Scor final : 12—3 (3—1, 6—1, 3—1). **Au marcat :** Csizer (2), Csedo (2), Ballo (2), Kraus (2), Pop, Basa, Osvath și Jere, respectiv — Malnași Cseki și Kemeneș. Au arbitrat bine C. Seinică și Gh. Mureșeanu (București).

Duminică vor avea loc următoarele meciuri : Steaua — I.P.G.G. și Avîntul M. Ciuc — Dinamo București.

FINALELE „CUPEI ROMÂNIEI", LA SCRIMĂ

(Urmare din pag. 1)

În rundele de după-amiază n-au mai intervenit nici un fel de complicații. Mureșanu a reușit să adiționeze cele mai multe victorii — 14 — terminînd pe locul I. Într-un asalt decisiv, cu Ardeleanu, el a terminat în avantaj, destul de lejer, cu 5—3 (1—0, 1—1, 2—1, 3—1, 4—1, 4—2, 4—3, 5—3). Pe locul 3, Țiu cu 12 v., pe locul 4 Falb cu 10 v. Locul 5 a fost ocupat de Habala cu 10 v, iar locul 6 de Szenthiraly (Olimpia Oradea) cu 8 v.

În proba de spadă, înaintea ultimelor două tururi (care vor avea loc duminică dimineață) conduce Al. Istrate cu 7 v. urmat de Al. Mironov și A. Pongrat cu cîte 5 v (o înfrîngere) și Șt. Moldanschi 5 v. (2 înfrîngeri). Cîștigătorul probei se va cunoaște astăzi la prînz, la fel ca și prima clasată în proba feminină de floretă.

prospețime, dominînd net aproape toate asalturile.

L-a urmat **Ștefan Ardeleanu** (Steaua) cu 10 v și **Iuliu Falb** (Steaua) cu 9 v. **Mihai Țiu,** unul dintre favoriți, nu întrunea după asalturile de ieri dimineață decît 8 victorii, încît e greu de presupus că ambițiosul trăgător al Stelei va mai putea recupera handicapul. Tot cu 8 victorii, **Petru Habala** (Universitatea Buc.) se menține în plasa fruntașilor.

În proba de spadă se pare că **Al. Istrate** (Steaua) cu 3 victorii, este dispus să termine pe primul loc. Dar el este urmat de un „pachet" format din nu mai puțin de 6 spadasini — toți cu cîte 2 victorii : **Moldanschi, Țintea, Oarză, Pongrat, Mironov** și **Duțu,** astfel că lucrurile nu sînt de loc clare...

-ultimele știri-ultimele rezultate-ultimele știri-

Campionatele internaționale de tenis de masă ale Iugoslaviei

MARIA ALEXANDRU ȘI ELEONORA MIHALCA ÎNVINGĂTOARE ÎN FINALA DE DUBLU FEMININ

În campionatele internaționale de tenis de masă ale Iugoslaviei, care se desfășoară la Subotița, au avut loc primele finale. În probele individuale, un frumos succes au repurtat româncele Maria Alexandru și Eleonora Mihalca, învingătoare la dublu feminin. În finală, ele au dispus de redutabilul cuplu cehoslovac Ilona Vostova — Alisa Grafova cu 3—0 (11, 19, 8). *Româncele eliminaseră, în semifinală, cuplul vest-german Simon — Schoelre cu 3—1, iar în „sferturi" pe polonezele Calinska — Noworita cu 3—2.*

Finala de simplu fete a revenit japonezei Kowada, care a dispus de Rudnova (U.R.S.S.) cu 3—1 (16, —16, 20, 13). În semifinale, Rudnova învinsese pe Maria Alexandru cu 3—1 (11, —16, 12, 21), după ce românca se calificase printr-o victorie la Stephen (R.D.G.) cu 3—1.

Anterior, s-a desfășurat finala probei feminine pe echipe. Victoria a revenit formației URSS învingătoare cu 3—1 în fața selecționatei României. Rezultate tehnice : Alexandru — Grinberg 2—0 ; Rudnova — Crișan 2—0 ; Rudnova, Grinberg — Alexandru, Mihalca 2—1 ; Grinberg — Crișan 2—1.

Redacția și administrația : str. Vasile Conta nr. 16 ; telefoane : centrală 11 10 05, secția corespondenți 11 51 09, interurban 12 și 286 ; telex : sportrom buc. 130. Tiparul : I. P. „Informația", București. 40368

— FOTBAL —

5 minute cu LUPESCU:

VOM ÎNCURCA SOCOTELILE GALEZILOR!

Cu greu ne putem imagina un „11" feroviar fără Lupescu. Mi-aş permite să-l numesc fotbalistul-metronom. „Culai" a fost mereu acelaşi : omul de bază, de sacrificiu, dacă vreţi. Nu se poate spune că norocul a fost prea „amabil" cu el. A stat mult timp în „umbră" (a se citi rezervă în lotul naţional), deşi nu o dată titularizarea sa părea iminentă. Locul definitiv în reprezentativă şi l-a cucerit la 9 aprilie, pe stadionul Neckar din Stuttgart.

— Meciul cu R. F. a Germaniei e adevăratul meu debut ca internaţional, cel din partida cu Italia fiind un pas cu stingul. Ştiu, unii mă consideră un produs al şansei (lipsa lui Boc, accidentările lui Hălmăgeanu). *Dar sînt convins că, fie şi la 35 de ani, tot aş fi apărut în naţională...*

— Alcătuieşti, împreună cu Dinu, un cuplu de apărători centrali pe care mulţi antrenori şi l-ar dori. Ce anume crezi că a dus la sincronizarea voastră? E vorba de o simplă sudare de valori, sau aţi DAT şi aţi LUAT unul de la celălalt?

— Ne-am completat reciproc: plasamentului şi sobrietăţii mele, Dinu le-a adăugat o mare vitalitate. Cred, lăsînd modestia la o parte, că formăm un cuplu modern: el — un stoper de clasă, ce poate urca oricînd în atac, eu — un apărător prin excelenţă, un „jandarm" permanent al propriului careu...

— La echipa de club joci şi tu uneori rolul lui Dinu... Dovadă e campionatul trecut, cînd ai fost golgeterul... fundaşilor!

— La Rapid e altceva: cele 6 goluri înscrise de mine anul trecut au fost o lecţie pentru unii dintre colegii mei din înaintare, prea „uşuratici" cînd e vorba de gol.

— Cum vezi meciul cu Ţara Galilor?

— Jocul galezilor are destule asemănări cu cel al englezilor: apărare solidă, atac cu o forţă de percuţie deosebită. Cum britanicii sînt nişte oameni foarte calculaţi, cred că au trecut în dreptul întîlnirii cu România o victorie. Cred, însă, că le vom încurca socotelile!

— Ai vreun argument?

— Valoarea naţionalei noastre este ea însăşi „un argument". Apoi, important mi se pare şi faptul că pe poarta echipei noastre au intrat mulţi tineri. Fiecare dintre aceştia (mă refer la Dumitru, la Florian Dumitrescu) va lupta ca un leu la Cardiff.

— O ultimă întrebare: ce-ţi doreşti cel mai mult în viitorul mai mult sau mai puţin apropiat?

— Cu riscul de a fi stereotip — să venim cu un punct de la Cardiff! Nu-i aşa că nu-s prea pretenţios?...

Geo RAEŢCHI

— Box —

UN BOXER ROMÂN INVITAT LA TURNEUL „PRIMO CARNERA"

● Intre 2 şi 4 decembrie va avea loc la Roma turneul „Primo Carnera". La F. R. Box a sosit, din partea organizatorilor, o invitaţie, în care forul nostru este solicitat să trimită un boxer la categoria grea, însoţit de un antrenor.

● In luna decembrie, la Stockholm, va avea loc un mare turneu internaţional de box. Federaţia de specialitate din Suedia a invitat 6 sportivi români.

● Ca urmare a bunei comportări avute la turneul final al campionatelor naţionale de box, sportivul **Cornel Hoduţ** (Olimpia Buc.) a fost titularizat în echipa reprezentativă pentru C.E. de tineret ce se desfăşoară în Ungaria. El a şi sosit la Miskolc, locul de disputare a întrecerilor.

● Citeva rezultate parţiale din cursul întîlnirii Franţa-Iugoslavia (3 victorii la 5 şi 2 meciuri nule): cat. cocoş — Aldo Cosentino înv. desc. 3 Mirkovici, cat. pană — Alain Laine b.p. Amzici; cat. uşoară — Younsi şi Vujin nul; cat. semimijlocie — Ruocco p.p. Djakula; cat. mijlocie — Jean Baptiste p. ab. 2 Parlov; cat. grea — Alain Victor p. ab. 3 Milenkovici.

● Recentul congres A.I.B.A. a interzis arbitrilor şi judecătorilor să facă declaraţii presei, radioului şi televiziunii, după meciurile pe care le-au condus.

● La 13 noiembrie, la Mans, se va disputa meciul internaţional Franţa — R.F.G.

● La Udine, în Italia, a fost inaugurată o nouă sală de box, care a primit numele lui Primo Carnera.

ÎN HOCHEIUL ROMÂNESC

LA ORDINEA ZILEI — TÎNĂRA GENERAŢIE

Hocheiul românesc traversează un moment hotărîtor pentru destinul său, scrutează cu temeritate viitorul, îşi racordează eforturile spirituale, de concepţie şi de organizare, la noile condiţii materiale care asigură, tot mai mult, o bază reală amplă de desfăşurare a activităţii. Perioada 1969/1970 poate fi socotită, pe drept cuvint, ca una de relansare a acestui joc sportiv, marcată de amenajarea în serie a terenurilor de gheaţă artificială, care pot extinde geografia disciplinei, sînt în stare s-o scoată din eprubetă şi s-o aducă dintre pereţii laboratorului, în marele univers al vieţii.

La această oră se joacă hochei, multe luni pe an, la Bucureşti, Galaţi şi Poiana Braşov; foarte curînd va intra în circuit Miercurea Ciuc, iar mîine, poimîine va solicita crose şi pucuri, Timişoara. Se prefigurează posibilitatea organizării unui campionat viabil sistem divizie, dar cel mai important ni se pare că în perioada imediat următoare un mare număr de copii şi tineri vor putea opta pentru patină.

Intr-un asemenea moment, de început de drum şi reconstrucţie, singura politică raţională nu poate fi decit aceea care îşi îndreaptă atenţia şi ocrotirea către juniori! Din motive independente de voinţa noastră, supunîndu-ne unor vicisitudini pe care nu are rost să le mai disecăm, actuala generaţie de jucători maturi trebuie socotită sacrificată. De la ea, în mod obiectiv, nu putem aştepta nimic mai mult. De altfel, faţă de condiţiile pe care le-a avut, această generaţie a dat peste aşteptări, menţinînd cîţiva ani buni România în fruntea eşalonului mondial secund, furnizînd asemenea miracole cum au fost, de pildă, clasarea pe locul II a reprezentativei noastre la campionatul mondial al grupei B de la Viena şi Zagreb.

Mulţumindu-le eroilor acelor incredibile performanţe, să ne concentrăm deci toată atenţia, toată stăruinţa şi toată priceperea, faţă de cei care preiau ştafeta. Pe umerii lor vor apăsa responsabilităţi mult mai grele, pentru simplul motiv că, de acum încolo, eşecurilor hocheiului nu li se vor mai putea găsi explicaţii obiective. De acum încolo, totul nu va mai ţine decit de subiectiv!

Drumul pe care s-a pornit în acest an ni se pare bun şi promiţător. România dispune de juniori care alcătuiesc ceea ce se înţelege, în mod curent, printr-o echipă. Apreciindu-se că şi în această ramură de sport media de vîrstă proprie consacrării scade vertiginos, tinerele vlăstare ale hocheiului au fost aruncate cu curaj în disputele campionatului naţional, pentru a se căli la exigenţa şi temperaturile unei întreceri de primă divizie. Cluburile şi antrenorii au renunţat, se pare, la satisfacţiile efemere ale punctelor, care se uită a doua zi, gîndindu-se la perspectivă, desfăşurîndu-şi activitatea pe orizonturi mult mai largi.

Necesar este acum să se acorde tînărului hochei românesc puţin credit, puţină încredere. Să nu pretindem, de la început, victorii răsunătoare. Să nu avem mentalitatea pacientului care contractînd o boală cronică în 20 de ani de viaţă nedisciplinată, cere insistent medicului să-l vindece într-o săptămînă... Să avem răbdare. Poate că nici această generaţie de tineri jucători, cu Tureanu, Netedu, Costea, Herghelegiu, Constantinescu, Vlad, V. Huţanu — talente autentice — nu va putea să aducă crosa şi pucul românesc la altitudinea pe care o dorim. Neîndoios este, însă, un singur lucru: **că, în urma lor, vor veni alţii şi alţii, mereu mai buni.** Eşecurile vremelnice au generat de multe ori succese trainice. Ele nu trebuie să modifice o mentalitate ci, dimpotrivă, s-o fortifice.

Astfel, credem noi, merită să fie privit sezonul greu pe care îl au în faţă cadeţii hocheiului românesc.

Valeriu CHIOSE

— BASCHET —

(Urmare din pag. 1)

RAPID BUCUREŞTI — POLITEHNICA BRAŞOV 84—55 (43—25). — Spre satisfacţia numărului mic de spectatori prezenţi aseară, în sala Giuleşti, disputa celor două divizionare a fost plăcută, cu faze frumoase şi coşuri multe. Studenţii au luat un start bun, după numai un minut conducînd cu 6—0. După acest duş rece rapidiştii egalează şi preiau conducerea (min. 5) pe care nu o vor mai ceda pînă la sfîrşitul întîlnirii. Au condus bine D. Chiriac şi M. Iliescu.

D. DIACONESCU—coresp.

Tînăra formaţie a Voinţei Bucureşti a luptat timp de 33 de minute de la egal cu echipa I.E.F.S. în meciul desfăşurat, aseară, în sala Constructorul. Tabela de scor a indicat multă vreme egalitatea aproape deplină, iar după ce studentele reuşiseră să se detaşeze, baschetbalistele de la Voinţa au avut resurse să revină şi să reducă din handicap pînă la un punct. A fost însă ultima zvîcnire pentru că în continuare plusul de talie şi de experienţă şi-au spus cuvîntul şi au determinat victoria I.E.F.S.-ului cu 61—44 (25—18). Au arbitrat bine C. Negulescu şi S. Filoti.

In aceeaşi sală, Rapid a jucat cu Constructorul şi a cîştigat cu 46—43 (25—19). Inceputul a fost favorabil sportivelor de la Constructorul, care au punctat precis în vreme ce rapidistele păreau dezorientate. Apoi, acţiunile feroviarelor au devenit mai clare şi ca urmare handicapul de 5 puncte (min. 12: 12—17) a fost lichidat repede. In repriza secundă Rapid a dominat şi s-a distanţat, dar din cauza unor ratări exasperante (care au caracterizat de altfel şi formaţia Constructorul) partida s-a încheiat la o diferenţă mică. Nivelul jocului a fost foarte scăzut, fapt oglindit şi de numărul mic de puncte înscris. Au arbitrat bine P. Pasăre şi V. Stinghie.

D. ST.

— Volei —

PE CÎND ANTENELE?

Una dintre hotărîrile importante luate de forul voleibalistic internaţional cu prilejul Congresului său din Bulgaria, a fost cea privitoare la utilizarea, în toate competiţiile internaţionale, a tijelor la părţile laterale ale fileului. Aceasta pentru a uşura misiunea arbitrilor şi a da o notă în plus de corectitudine în aprecierea locului pe unde mingea a depăşit fileul. Devenind obligatorie de la 1 ianuarie 1971, prevederea utilizării acestor tije (antene) este, fireşte, necesară şi în competiţiile interne pentru ca voleibaliştii noştri să se obişnuiască a juca în aceste condiţii. Pînă acum nu s-a înfăptuit nimic în acest sens. Şi nu mai este mult pînă ce echipele campioane vor fi puse în situaţia de a evolua în C.C.E.!

— TIR —

N. ROTARU LA 4 PUNCTE DE RECORDUL MONDIAL

In cea de a doua zi a concursului dintre oraşele Bucureşti şi Skoplje, a fost realizat un excepţional rezultat de 1161 p. de către Niculae Rotaru la proba de armă liberă calibru redus 3 x 40 f., întrecînd net pe ceilalţi participanţi.

Rezultatele tehnice: **Armă liberă poziţia picioare 40 f.:** 1. N. Rotaru (B) 375 p.; 2. G. Sicorschi (B) 353 p.; 3. M. Marin (B) 353 p. **echipe:** 1. Bucureşti 1412 p.; 2. Skoplje 1324 p. **Poziţia genunchi 40 f.:** 1. N. Rotaru 392 p.; 2. G. Sicorschi 389 p.; 3. M. Marin 386 p. **echipe:** 1. Bucureşti 1541 p.; 2. Skoplje 1493 p. **Trei poziţii:** 1. N. Rotaru 1161 p.; 2. G. Sicorschi 1139 p.; 3. M. Marin 1131 p.; 4. N. Ristovski (S) 1106 p.; 5. Z. Zganjer (S) 1102 p. Scorul meciului este de 11—7 pentru Bucureşti.

Paralel cu această întîlnire internaţională se desfăşoară şi Campionatul municipiului Bucureşti pentru seniori. Campionii Capitalei sînt: N. Rotaru (Metalul) la armă liberă poziţia picioare, poziţia genunchi şi trei poziţii, Gh. Sicorschi (Dinamo) la armă liberă culcat 60 f. şi Veronica Stroe la armă standard culcat 60 f.

Intrecerile iau sfîrşit astăzi pe poligonul Dinamo, cu probele de armă standard 3 x 20 f. şi pistol standard.

P. GORETI

TRICOLORII LA ULTIMUL TEST PUBLIC

(Urmare din pag. 1)

Dumitru, acuzînd dureri la piciorul stîng, unde a avut o ruptură de menisc, n-a jucat.

★

Lotul a cîştigat cu 2—1 (2—0). A marcat în min. 30 Neagu, care, lansat de Sătmăreanu, a şutat puternic, dar a înscris şi cu contribuţia fundaşului Petrică şi a lui Adamache, surprins de efectul căpătat de balon; în min. 38 Sătmăreanu l-a lansat pe Dumitrache, acesta a driblat cu dibăcie, a centrat şi Neagu a reluat din volé de la 4-5 metri în plasă.

Lotul a mai înscris o dată în min. 62, dar golul a fost anulat pe motiv de ofsaid. (Acţiunea **Dobrin — Neagu — Anca — Neagu** a fost însă reuşită).

Gazdele datorează golul din min. 85 unei greşeli a lui Dinu, care i-a pasat lui Dumitriu. Acesta, atît a aşteptat. A driblat totul, inclusiv pe Răducanu, de două ori, şi a şutat în plasă.

Un meci util, iată caracteristica generală a partidei. Fără să forţeze, aşa cum au avut şi indicaţia, selecţionabilii au realizat lucruri pozitive în ceea ce priveşte construcţia de joc la mijlocul terenului, lansările pe extremă, îndeosebi pe dreapta, unde **Neagu a arătat o deosebită poftă de joc. El, mai mult decît Dumitrescu, s-a remarcat şi prin replieri, venind după fundaşul advers.**

Au ieşit în evidenţă cîteva acţiuni ale cuplului Dobrin — Dumitrache, prin excelentele pase ale piteşteanului şi ţîşnirile dinamovistului. O NOTĂ MAI SLABĂ, ŞUTURILOR LA POARTĂ. **Deşi au avut iniţiativa mai mult de 70 de minute, deşi s-au aflat în poziţii bune de şut, tricolorii au nimerit mai rar ţinta. Excelentul volé al lui Dobrin la centrarea lui Dumitrescu din min. 87, cînd Adamache a salvat in extremis, a rămas un unicat.**

Cît priveşte **apărarea,** cu cîteva excepţii, **în prima repriză ea nu a fost solicitată.** Atunci însă am reţinut cîteva pase la adversar ale lui **Anca** şi **Sătmăreanu,** cînd **Györfy** şi **Necula** lansaţi de **Dumitriu** au contraatacat.

In ceea ce-l priveşte pe Răducanu, doar acţiunea din min. 71 (centrare Györfy, şut Dumitriu, şut Gherghelí) l-a solicitat în mod deosebit, el boxînd în corner o minge dificilă.

Ing. **Traian Moarcăş** (fostul jucător) a condus bine următoarele echipe:

LOTUL NAŢIONAL: **Răducanu — Sătmăreanu** (min. 46 **Vigu), Lupescu, Dinu** (min. 46 **Hălmăgeanu), Mocanu, Anca, Nunweiller** (min. 46 **Dinu), Neagu, Dobrin, Dumitrache** (min. 46 **Enc Daniel), Florian Dumitrescu.**

STEAGUL ROŞU: **Adamache — Ivăncescu, Jenei, Petrică, Rusu** (min. 46 **Florescu), Gherghelí, Cadar, Necula** (min. 46 **Orovitz), Dumitriu II, Balint** (min. 72 **Cojocaru), Györfy.**

Dembrovschi a înscris un gol: Sport Club Bacău — Politehnica Iaşi 1—1 (1—0)

Bacău 7 (Prin telefon de la corespondentul nostru Ilie IANCU). Cele două divizionare au oferit spectatorilor o partidă interesantă, mai ales în prima repriză. Scorul a fost deschis în min. 23, de băcăuani, prin... Dembrovschi, care a reluat o centrare a lui Sorin Avram. Oaspeţii au egalat în min. 65, prin Mărdărescu.

Unde se joacă şi fac sport copiii?

(Urmare din pag. 1)

voie să vă mai spun ce repercusiuni grave va avea acest lucru asupra dezvoltării copiilor.

— Bineînţeles că nu. Există însă, un normativ de sistematizare-proiectare a noilor cartiere care ne încorsetează. Spaţiile dintre blocuri sînt limitate la 20—25 m. Pe aceste spaţii abia poţi lăsa un loc de joacă pentru copiii preşcolari. Să vă dau un exemplu. Unul din noile cartiere ale oraşului nostru, Brazda lui Novac (5 500 apartamente), fiind proiectat acum cîţiva ani, avea prevăzută şi o bază sportivă. Dar, a trebuit să renunţăm la ea pentru a ridica cîteva blocuri-plombă.

— Ne-aţi putea spune de cîte spaţii de joacă şi sport dispun copiii locatarilor din noile cartiere ale Craiovei?

— Trebuie să fac o precizare: în nici un cartier nu există măcar un singur teren de sport. Deci, copiii de vîrsta şcolară nu au practic unde să se joace, decît pe aleile dintre blocuri. Nici situaţia preşcolarilor nu este mai roză. In cartierul Calea Severinului (1 800 apartamente) au fost prevăzute şase spaţii de joacă însumînd aproape 1 600 m.p. Să facem un mic calcul. 1 800 de familii să presupunem că ar avea numai 1 800 de copii. Deci, unui copil îi revine un spaţiu pentru joacă de mai puţin de un metru pătrat! In cartierul Calea Bucureşti (4 200 apartamente) două din spaţiile de joacă pentru copii au fost desfiinţate. Erau aşezate între nişte blocuri proprietate personală şi... proprietarii au luat această hotărîre. Incă un loc de joacă urmează să fie dezafectat pentru a face loc unei grădiniţe. In acest cartier copiii sînt totuşi mai fericiţi. Fiecăruia îi revin 2,5 m² pentru joacă. In alt cartier, mai mic, al Gării, nu există nici măcar un singur spaţiu rezervat copiilor. Singura soluţie ar fi demolarea caselor vechi rămase în apropiere. Dar asta se poate realiza abia prin 1980. Pînă atunci... La fel se prezintă situaţia şi în cartierul Valea Roşie, care are totuşi avantajul că în apropierea lui se află noul teren de fotbal al Uzinelor Electroputere. Nu cred însă că va putea fi folosit şi de copiii locatarilor acestui mare cartier. Proiectul celui mai nou şi mai mare cartier. Craioviţa nouă (26 000 apartamente), al cărui şantier abia s-a deschis, prevede, e drept, şi un complex sportiv. Este amplasat pe malul lacului Craioviţa, unde se va amenaja şi o bază nautică. Insă nici acest complex nu va fi la îndemîna copiilor. Distanţa destul de mare şi, mai ales, faptul că aici se va face, în primul rînd, sport de performanţă, îi va obliga pe copii să bată ca şi azi mingea pe alei, fiindcă spaţii de joacă nu au fost prevăzute în proiect.

— Practic, nu se pot construi, o dată cu noile blocuri şi terenuri de sport?

— Ba da. Şi ar fi foarte avantajos. Nu ar mai necesita deschiderea unui nou şantier. Nici spaţiu prea mare nu ar necesita. Un teren bituminizat la 4—5 blocuri, pe care s-ar putea juca vara handbal, volei şi baschet, iar iarna ar putea fi transformat în patinoar, cred că ar fi absolut necesar.

— Atunci de ce nu puneţi în practică această idee?

— Fiindcă normativele nu ne permit. Pe o suprafaţă de un hectar trebuie să proiectăm 5—7 000 metri pătraţi locuibili. Dacă s-ar reduce suprafaţa locuibilă la 4 000 metri pătraţi s-ar putea crea spaţii de joacă şi terenuri de sport suficiente. Ar mai fi o soluţie. Dacă suprafaţa de teren rezervată noilor cartiere nu se poate suplimenta, să ni se permită să mărim suprafaţa locuibilă pe verticală. Ar fi totuşi un paleativ. Am reuşi să realizăm cîteva terenuri de sport, dar ar creşte foarte mult şi numărul celor care le-ar folosi. Dar de cît de loc...

★

SIGUR, NIMENI NU CONTESTĂ NEVOILE ACUTE DE SPAŢII DE LOCUIT. ÎNSĂ, NEAPĂRAT, TREBUIE GĂSITĂ O SOLUŢIE ŞI PENTRU REZOLVAREA ACESTEI PROBLEME: SPAŢIILE DE JOACĂ ŞI SPORT. NUMĂRUL COPIILOR ESTE ÎN CREŞTERE. DAR, OARE, UNDE SE VOR JUCA ACEŞTI COPII, UNDE VOR PUTEA FACE EI SPORT, NU ŞI-A PUS NIMENI ÎNTREBAREA? SPORTUL A ÎNCETAT DE MULT A MAI FI UN DIVERTISMENT PENTRU O CATEGORIE ALEASĂ. EL ESTE TOT ATÎT DE NECESAR TINEREI GENERAŢII CUM ÎI ESTE ŞI INSTRUCŢIA ŞCOLARĂ. SĂ FACEM, DECI, CEVA ÎN ACEST SENS, SCHIMBÎND, POATE, NIŞTE NORMATIVE CARE-I MAI ÎNCORSETEAZĂ, ÎNCĂ, PE ARHITECŢI.

— HANDBAL —

Astăzi la Sibiu şi Lublin

JUNIORII ROMÂNI ÎNTÎLNESC ÎN MECIURI REVANŞĂ PE CEI POLONEZI

Selecţionatele de handbal (juniori) ale României, întîlnesc astăzi, în meciuri revanşă, formaţiile similare ale Poloniei.

După cîştigarea primului joc, disputat vineri la Bucureşti, în care băieţii noştri au avut o evoluţie neconvingătoare, ei vor încerca azi, la Sibiu (Sala Armatei, de la ora 18), să-şi impună, mai clar, maniera de joc, deşi adversarii lor, aflîndu-se la limita superioară de vîrstă a junioratului, posedă o mai mare experienţă.

Fetele, care se află în Polonia, în prima partidă au fost, la un pas de victorie, conducînd comod în prima parte a jocului, dar, scăderea de ritm şi relaxarea din final au permis gazdelor să se distanţeze şi să cîştige. Sperăm că în jocul de astăzi, care se va disputa la Lublin, junioarele noastre vor reuşi să obţină victoria pe care au scăpat-o în primul meci.

LA UNIVERSITATEA DIN BUCUREŞTI

CONDIŢII OPTIME PENTRU PRACTICAREA SPORTULUI

In urmă cu cîteva zile am efectuat o vizită la Catedra de educaţie fizică a Universităţii bucureştene. Aici l-am găsit pe lectorul Victor Ionescu, care ne-a răspuns, cu amabilitate, la cîteva întrebări, conducîndu-ne apoi prin bazele sportive ale bătrînei cetăţi studenţeşti din Capitală.

Bogatul calendar competiţional întocmit de catedra de specialitate a Universităţii, oferă în actualul an de învăţămînt, *pe lîngă întrecerile tradiţionale, concursuri inedite, conferind iubitorilor de sport o arie largă de practicare a exerciţiilor fizice.*

Pornind de la tradiţionala „Cupă a anilor I", a cărei ultimă fază s-a consumat duminică 1 noiembrie, în cadru festiv, la baza sportivă Tei, şi pînă la *„Cupa nautică de toamnă"* — pentru bărci de 10, *„Cupa de cristal"* la atletism, *„Cupa Femina"* la gimnastică modernă, *„Campionatul interfacultăţi"* la atletism etc. sportul este privit şi primit cu plăcere de studenţi. De menţionat este faptul că întrecerea de gimnastică modernă a fost programată cu scopul de a angrena un număr cît mai mare de fete în practicarea sportului (capitol la care anul trecut au existat lipsuri).

Campionatul interfacultăţi la atletism, stabilit să se desfăşoare în semestrul al II-lea, a trezit un mare interes încă din prima lună a anului universitar, cînd, o dată cu faza pe grupe, s-a înregistrat un aflux de participanţi. Organizatorii scontează, de altfel, pentru faza finală, pe prezenţa a peste 600 de sportivi!

O altă iniţiativă interesantă o constituie ORGANIZAREA ÎNTÎLNIRILOR BILATERALE ÎNTRE FACULTĂŢI, la sporturile cu tradiţie în Universitate (handbal, baschet, judo, gimnastică, atletism, tenis de masă şi şah), *întreceri care, pe lîngă largul lor caracter de masă, oferă condiţii optime de selecţionare a unor noi elemente pentru echipele divizionare.*

Posibilitatea abordării sportului, acum încă precară, de către marea masă a studenţilor, este facilitată — după cum ne-a spus interlocutorul nostru — prin amenajarea — alături de bazele de la Facultatea de Drept şi Institutul Pedagogic, şi la căminul Grozăveşti a unor terenuri simple de volei, handbal şi baschet, destinate competiţiilor de masă şi puse la îndemîna tuturor doritorilor de mişcare. In acelaşi timp terenurile şi sălile de sport beneficiază, anul acesta, de permanenta prezenţă a unor profesori care coordonează activitatea studenţilor veniţi să se destindă.

Pentru că aminteam de căminele studenţeşti, se cuvine să remarcăm şi *o altă realizare a Catedrei de educaţie fizică* pe care am consemnat-o cu ocazia vizitelor noastre la căminele de la Grozăveşti şi din Drumul Taberei. *Este vorba de amenajarea unor săli de gimnastică, utilate cu spaliere, saltele, gantere şi extensoare, destinate odihnei active.* In acelaşi perimetru se consumă minutele destinate, în fiecare dimineaţă, gimnasticii de înviorare, conduse de instructori aleşi dintre sportivii de performanţă care locuiesc în cămine.

Iată, deci, că *studenţii Universităţii bucureştene au anul acesta condiţii mai prielnice pentru relaxare, pentru practicarea exerciţiilor fizice şi sportului,* care să contribuie efectiv la menţinerea şi întărirea sănătăţii.

Horia ALEXANDRESCU

RECOM

ALIMENTATORII AT 1, AT 2, AT 3 sînt destinaţi alimentării la reţeaua de 120—221 v a aparatelor de radio staţionare sau portative alimentate la baterie.

ALIMENTATORUL AT 1 de 9 v şi 100 miliamperi serveşte alimentării radioreceptoarelor Delta, Mioriţa, Dunărea etc.

ALIMENTATORUL AT 2 de 6 v şi 100 miliamperi este destinat alimentării radioreceptoarelor de tip Zefir şi S 631 T.

ALIMENTATORUL AT 3 de 6 v şi 300 miliamperi este destinat alimentării radioreceptoarelor de tip Mamaia, Albatros, Simonetta, Oversais.

PREŢ DE VÎNZARE — 150—161 lei.

10 NOIEMBRIE 1970
Se atribuie:

● Autoturisme DACIA 1300, MOSKVICI 408 cu caroserie 412 sau FIAT 850 plus 11 900 lei;

● Excursii în AUSTRIA cu avionul (cca. 8 zile);

● Excursii în R. D. GERMANĂ cu vizitarea Tîrgului de la Leipzig (cca. 12 zile);

● Excursii a 2 locuri la MANGALIA cu petrecerea Revelionului 1971 la Hotelul-restaurant NEPTUN (cca. 5 zile);

● Premii în numerar de valoare variabilă şi premii fixe în bani.

Cu biletele de 15 lei participaţi la toate extragerile. Mai multe bilete, mai multe şanse de cîştig.

MÎINE ULTIMA ZI PENTRU PROCURAREA BILETELOR!

Revista „Educaţie fizică şi sport" organizează un interesant concurs, în cadrul căruia, concurenţilor cu cele mai bune lucrări li se vor atribui premii în valoare de 6 000 lei.

Amănunte în legătură cu modul de desfăşurare a concursului vor fi publicate în numărul revistei din luna noiembrie.

Unde mergem

BASCHET: Sala Floreasca, de la ora 9.30: **Politehnica — Sănătatea Satu Mare** (fA), **Dinamo — „U" Timişoara** (mA), **Politehnica — Farul Constanţa** (mA); **TEREN FLOREASCA,** de la ora 9.30: **I.E.F.S. II — „U" Bucureşti** (fB), **Arhitectura — Progresul Bucureşti** (fB), **Academia militară — Progresul** (mB).

FOTBAL: Stadionul Politehnica, ora 11: **Sportul studenţesc — Ceahlăul P. Neamţ** (div. B); ora 13: **Sportul studenţesc — Metalul Plopeni** (juniori); **TEREN ELECTRONICA,** ora 11: **Electronica — Cimentul Medgidia** (div. C): **TEREN LAROMET,** ora 11: **Tehnometal — Victoria Floreşti** (div. C); ora 13: **Tehnometal — Victoria Floreşti** (juniori); **TEREN AUTOBUZUL,** ora 11: **Autobuzul — I.R.A. Cîmpina** (div. C); ora 13: **Autobuzul — Unirea Drăgăşani** (juniori); **TEREN SIRENA,** ora 11: **Sirena — Dacia Piteşti** (div. C); **TEREN STEAUA** (Ghencea), ora 9.30: **Steaua — Voinţa Buc.** (juniori); **TEREN VOINŢA,** ora 13: **Şc. sp. nr. 2 — Delta Tulcea** (juniori); **TEREN FLACĂRA ROŞIE,** ora 13: **Flacăra roşie — Electrica Constanţa** (juniori); **STADIONUL „23 AUGUST"** (teren IV), ora 9.30: **Steaua 23 August — Sirena Buc.** (juniori): **STADIONUL GIULEŞTI** ora 13: **Rapid — Flacăra Moreni** (juniori): **STADIONUL PROGRESUL,** ora 13: **Progresul — F.C. Argeş** (juniori).

PATINAJ. *Patinoarul acoperit „23 August", ora 13:* campionatul naţional de patinaj artistic, faza inter-cluburi (seniori).

POPICE: Arena Voinţa, de la ora 8: **Voinţa Bucureşti — Gaz metan Mediaş, ARENA GLORIA,** de la ora 8: **Gloria Bucureşti — C.S.M. Reşiţa,** meciuri în cadrul campionatului masculin, divizia A.

RUGBY: Teren Ghencea, de la ora 9.30: **Lotul A — Lotul B (juniori), Steaua — Dinamo; TEREN CONSTRUCTORUL,** ora 9.30: **Constructorul — Rapid** (div. A); **TEREN GLORIA,** ora 10: **Gloria — Progresul; TEREN OLIMPIA,** ora 10: **Olimpia — Vulcan; STADIONUL TINERETULUI,** ora 11: teren IV: **A.S.E. — S.N. Olteniţa;** teren II: **Arhitectura — Aeronautica** (div. B).

ŞAH: Aula Bibliotecii Centrale Universitare (Piaţa Palatului), ora 9: partide întrerupte: ora 16: **runda a 15-a a finalei campionatului naţional, masculin.**

SCRIMA: Sala Floreasca II, de la ora 8: **finalele „Cupei României"** (toate armele).

VOLEI: Sala Progresul, de la ora 9.30: **Steaua — Unirea Tricolor Brăila** (mA); **Progresul — Voinţa Arad** (mB); **SALA GIULEŞTI,** de la ora 10: **Rapid — Explorări B. Mare** (mA), **C.P.B. — Farul** (fA); **SALA CONSTRUCTORUL,** de la ora 8: **Constructorul — Politehnica Galaţi, I.T.B. — Viitorul Bistriţa, A.S.E. — Sănătatea Ploieşti** (fB); **SALA DINAMO,** de la ora 9: **Voinţa C.F.R. Cluj, Universitatea — Farul Constanţa** (mB).

MOTO: Complexul Metalul (Pantelimon), de la ora 11: ultima etapă a campionatului republican de dirt-track.

PROLETARI DIN TOATE ȚĂRILE, UNIȚI-VĂ!

sportul

ZIAR AL CONSILIULUI NAȚIONAL PENTRU EDUCAȚIE FIZICĂ ȘI SPORT

ANUL XXVI — Nr. 1078 (6512) 4 PAGINI 30 BANI Luni 9 noiembrie 1970

LOTUL NAȚIONAL PLEACĂ AZI SPRE ȚARA GALILOR

DRUM BUN, TRICOLORI!

● Toți selecționabilii sînt apți de joc

● Mîine, pe Ninian Park, un ultim antrenament, de acomodare

Lotul național a părăsit duminică meleagurile brașovene, oprindu-se pentru o noapte la Snagov. Avionul în care se vor îmbarca selecționabilii va părăsi azi dimineața — în jurul orei 9 — aeroportul internațional Otopeni, zburînd în direcția Londra, via Frankfurt. Din capitala Angliei, ei își vor continua drumul pînă la Cardiff cu autobuzul.

Toți componenții lotului se simt bine, sînt sănătoși și apți de joc (inclusiv Dumitru și Răducanu). Vor efectua deplasarea : **RĂDUCANU, ADAMACHE, SĂTMĂREANU, LUPESCU, DINU, MOCANU, HALMĂGEANU, VIGU, DUMITRU, R. NUNWEILLER, ANCA, NEAGU, DUMITRACHE, DOBRIN, FL. DUMITRESCU, D. ENE, DOMIDE.**

Lotul este însoțit de antrenorii **ANGELO NICULESCU** și **TITUS OZON**, de medicul **D. TOMESCU** și masorul **TUDOSE.**

Mîine, pe Ninian Park, lotul fotbaliștilor români va face un antrenament de acomodare cu terenul de joc.

Drum bun, tricolori, și succes !

...TREAPTA CARDIFF

Pentru că ora înfrîngerilor — ca și cea a succeselor — BATE și trece, iată-ne înaintea unui nou „moment" din evoluția fotbalului românesc.

Cardiff.

Un reper geografic, un reper competițional care poate însemna două puncte, un punct sau nici un punct în preliminariile campionatului european.

Și numai atît ?

„Pesimiștii" sînt gata să argumenteze că nici chiar cele două puncte — dorite de „optimiști" — nu ar însemna mare lucru, acum, cînd fotbalul nostru este așa cum este la baza... fundamentului.

Ne înscriem în replică și — deși nu vedem roz acolo unde este cenușiu sau gri — susținem că o victorie (ba, poate, chiar și un punct) la Cardiff ar avea semnificația unei TREPTE.

— **Ce treaptă, dom'le, după 2—17, după două miercuri care au înroșit obrajii fotbalului nostru ?** — ar putea să întrebe aproape oricine.

Să facem două specificări de nuanță : 1) **o treaptă de urcare** (nu de coborîre) ; 2) **o treaptă pe care ar păși** (și i-o dorim din toată inima) **reprezentativa României.**

— **Reprezentativa înseamnă... 11 jucători** — ar putea „preciza" cineva. **Iar 11 sînt destui de puțini pentru un fotbal** — ar putea veni o a doua precizare.

Nimic mai adevărat. Admițînd, însă, că 11 sau 15 (să punem și rezervele) jucători ai reprezentativei ar urca această treaptă, **performanța ar însemna tot un SUCCES AL FOTBALULUI ROMÂNESC.**

Ce greutate, ce forță, ce efecte ar avea el ?

Admițînd că ar avea numai forța unui simbol și tot ar fi mult.

Admițînd că victoria „11"-ului reprezentativ ar simboliza resursele reale, dar încă nevalorificate ale fotbalului nostru, și tot ar fi o victorie turnată din metal prețios.

Și mai e ceva.

Poate nu greșim socotind că moralul fotbalului românesc are ACUM (mai mult decît altă dată) nevoie de această victorie.

Nu o victorie — somnifer, care **„să adoarmă și să împace spiritele"**, ci o victorie care să deschidă toate ferestrele edificiului fotbalului nostru pentru ca să intre aer...

Iată de ce urăm fotbaliștilor români să ne aducă victoria din orașul cărbunelui, pentru că o victorie la Cardiff înseamnă aer...

Marius POPESCU

Durbac, sub privirile lui Braga, stopează încă un atac dinamovist Foto : Dragoș NEAGU

Manta blochează spectaculos la picioarele lui I. Constantin

Căutări — deocamdată fără rezultat — la „olimpici"

0-1, ieri, cu Progresul

Continuînd căutările pentru găsirea unei formule stabile de echipă, cei doi antrenori ai lotului olimpic (V. Stănescu și V. Stănculescu) și-au ales de data aceasta ca partener formația Progresul București. Alegerea s-a dovedit inspirată fiindcă jucătorii din str. Dr. Staicovici nu s-au mulțumit nici un moment cu rolul de sparring-partener docil, solicitînd la maximum pe selecționabili. Lotul olimpic ni s-a părut o echipă improvizată, cu 11 jucători care ar fi evoluat, parcă, pentru prima dată împreună. Chiar și cuplul de înaintași centrali ai Politehnicii Iași (Lupulescu—Cuperman), care joacă de ani de zile împreună, n-a reușit de loc să-și sincronizeze intențiile. *Goana după minge fără nici o concepție de joc, greșeli elementare în apărare și multă, foarte multă indolență, iată ce a caracterizat jocul olimpicilor.* Singurii fotbaliști care au dovedit că merită selecționarea au fost *Sălceanu* (cel mai bun de pe teren), *Codrea, Mândoiu, Pescaru, Vlad* și *Constantinescu.* Ceilalți, pe lîngă faptul că au dovedit din nou că nu posedă o pregătire fizică corespunzătoare nici măcar pentru 45 de minute, au privit partida ca pe o obligație formală de care voiau să scape cît mai re-

Dan VLAD

(Continuare în pag. a 3-a)

ȚINTAȘII BUCUREȘTENI ÎNVINGĂTORI ÎN FAȚA CELOR DIN SKOPLJE

Întîlnirea de tir București — Skoplje s-a încheiat cu scorul de 19—11 în favoarea țintașilor bucureșteni. În ultima zi de concurs trăgătorii echipei gazdă au cîștigat toate probele desfășurate, atît la individual cît și pe echipe.

Rezultatele tehnice : armă standard 3x20 f. seniori : 1. N. Rotaru (B) 565 p. ; 2. G. Vlădan (B) 562 p. ; 3. G. Sicorschi (B) 560 p. ; 4. S. Zganjer (S) 557 p. ; 5. M. Marin (B) 555 p. **Senioare : 1.** Ana Goreti (B) 561 p. ; 2. Veronica Stroe (B) 559 p. ; 3. Aritina Biticâ (B) 530 p. ; 4. Danica Nedelkova (S) 519 p. ; 5. Vera Dimitrieva (S) 500 p. **Juniori : 1.** Marina Vasiliu (B) 563 p. ; 2. Anca Juga (B) 547 p. ; 3. Cecilia Lujeru (B) 527 p. ; 4. A. Piperevska (S) 527 p. ; 5. A. Cicimov (S) 520 p. **Pistol liber 60 f. :** 1. M. Teodor (B) 534 p. ; 2. C. Feciorescu (B) 530 p. ; 3. D. Marinescu (B) 530 p. ; 4. D. Kopanov (S) 528 p. ; 5. F. Sambol (S) 522 p.

Ultimele titluri de campioni ai municipiului București au fost cîștigate de M. Dumitriu (Steaua) la pistol liber, Marina Vasiliu (Dinamo) și N. Rotaru (Metalul) la armă standard 3x20 f. și M. Țapu (IEFS) la pistol standard.

NICI O SURPRIZĂ ÎN CAMPIONATUL DE VOLEI

Etapa a 4-a a campionatului diviziei A la volei nu a adus revirimentul mult așteptat. La feminin, după victoria de sîmbătă a Rapidului asupra dinamovistelor, Penicilina — care a obținut un succes facil în partida cu Medicina — a trecut în fruntea clasamentului. La masculin, doar o singură partidă a stat sub semnul echilibrului : Viitorul Bacău — Petrolul Ploiești, în rest favoritele au învins fără eforturi deosebite.

Citiți amănunte în pagina a III-a, la rubrică.

ÎN DERBYUL CAMPIONATULUI DE RUGBY

DINAMO A OBȚINUT O VICTORIE PREȚIOASĂ, ÎNVINGÎND PE STEAUA

Etapa a IX-a a campionatului de rugby a programat un derby de mare interes DINAMO—STEAUA, cîștigat de dinamoviști, ceea ce face ca lupta pentru locul întîi să devină și mai interesantă. O partidă fiind amînată (Știința Petroșani—Politehnica Iași), în țară s-au disputat numai patru jocuri, încheiate toate cu victoria favoritelor. Iată cîteva amănunte de la meciurile etapei.

Cei ce au venit ieri dimineață pe Ghencea, pentru a urmări derbyul etapei a IX-a a campionatului de rugby, nu au avut ce regreta. Dinamo avea neapărat nevoie de victorie pentru a se păstra în lupta pentru primul loc, în timp ce Steaua, lideră autoritară, dorea — să-și — mărească avantajul față de periculoasele ei urmăritoare : Grivița Roșie, Știința Petroșani și, desigur, Dinamo, deși se prezenta pe teren cu două indisponibilități : Giugiuc și Bucur, accidentați. Dar și în aceste condiții un pronostic era greu de dat.

Încă de la începutul jocului s-a observat tendința de a se practica un joc curat, deschis, dar, în același timp, eficace din partea ambelor echipe. Dinamoviștii pun stăpînire pe joc, se instalează în jumătatea de teren adversă, încercînd străpungerea apărării steliste, fie prin acțiuni pe trei-sferturi, fie prin lovituri de picior. Însă pînă în min. 25 asistăm la o dominare ste-

Emanuel FANTANEANU

(Continuare în pag. a 2-a la rubrică)

De data aceasta, trăgătorul brăilean străpunge blocajul lui Porosnicu. (Fază din meciul Steaua — Unirea Tricolor). Foto : M. THEO

Ediția jubiliară, o victorie a crosului

PESTE 500 DE PARTICIPANȚI DIN 68 DE CLUBURI ȘI ASOCIAȚII PREZENȚI LA START

TG. MUREȘ, 8 (prin telefon). Vremea deosebit de rece și ploaia abătută diminețaa deasupra orașului (și de ce nu, și lipsa unei propagande mai sucul**e**nte) au ținut departe pe toți cei care doreau să asiste la finala crosiștilor, competiție ce corespunde, de altfel, cu prima programare a unei finale de campionat republican în acest oraș. Așa că, cea de a 50-a ediție — jubiliară — a campionatelor de cros s-a desfășurat din punct de vedere al asistenței într-un total și strict anonimat.

Absența publicului nu i-a întristat însă pe competitori, care s-au angajat cu fervoare în curse deosebit de spectaculoase, onorînd astfel jubileul unui sport ignorat de către mulți, dar recunoscut de către toți ca fiind piatra unghiulară a tuturor celorlalte sporturi.

Din întrecerile juniorilor, cea mai palpitantă cursă au oferit-o junioarele I, prin dialogul dintre Maria Lincă (Metalul Buc.) și Rafira Fița (Liceul 4 Galați). În cursă ele s-au succedat, în repetate rînduri astfel că pînă în ultimii 50 de metri nu s-a putut indica cîștigătoarea. Un finiș fulminant al Mariei Lincă a adus-o pe aceasta prima la linia de sosire, spre deziluzia agitatei galerii gălățene.

În cursa juniorilor mari

Nușa DEMIAN
C. ALBU

(Continuare în pag. a 2-a la rubrică)

ÎN CAMPIONATUL DE ȘAH

GHEORGHIU ȘI CIOCÂLTEA DISPUTĂ FINIȘUL

● **AZI, ULTIMA RUNDĂ**

Penultima rundă a avut darul să limpezească, oarecum, apele tulburi și agitate ale acestei finale. Practic, titlul și-l vor disputa **Gheorghiu** și **Ciocâltea,** Ghinda aflîndu-se la o jumătate de punct în urma lor.

Ieri, primul a cîștigat **Florin Gheorghiu,** strivind, pur și simplu, poziția tenacelui Segal. **Mihai Ghinda** a obținut și el avantaj considerabil la Buza dar, într-o situație ușor cîștigată, n-a observat o combinație elementară de șah etern a adversarului său. Prin tradiție, șahiștii nu cîștigă niciodată de ziua lor onomastică !...

Ciocâltea a luptat din greu cu Vaisman, a forțat, a complicat, a sacrificat, reușind să găsească într-un final de cai și turnuri, aparent inferior, un teribil atac de mat.

Astfel, pe primul loc se află **Gheorghiu** și **Ciocâltea,** urmînd să rezolve în ultima rundă (sau într-un meci de baraj, cel mai probabil) vechea lor rivalitate. Marele maestru îi întîlnește astăzi, cu negrele, pe Bena, maestrul internațional, cu albele, pe Tratatovici.

Alte rezultate : Tratatovici — Neamțu 1—0, Mozes — Solomonovici 1—0, Pavlov — Bena 1—0, Ungureanu — Ghițescu, Reicher — Ghizdavu, remize (runda a 18-a), Ilijin — Joița 0—1, Mozes — Buza 0—1 (întrerupte).

CLASAMENTUL : Gheorghiu, Ciocâltea 13, Ghinda 12 ½, Ghizdavu 12, Ghițescu 11, Pavlov 10, Ungureanu, Reicher 9 ½ etc.

V. CH.

FINALELE „CUPEI ROMÂNIEI"

OLGA SZABO A RĂMAS ACEEAȘI FLORETISTĂ VIRTUOASĂ...

După sabie și floretă bărbați, spada a fost cea de-a treia probă în care au fost cunoscuți primii clasați în finalele „Cupei României". Cîștigătorul — **Alexandru Istrate** (Steaua) a reușit să-și sporească avansul, în raport cu cel obținut în ziua precedentă, terminînd detașat pe primul loc, cu 14 victorii : trei la 5—1, patru la 5—2, cinci la 5—3 și două cu 5—4. Al. Istrate a făcut dovada unei bune pregătiri, fizice îndeosebi, atu cu care a reușit să păstreze în permanență inițiativa în fața principalilor lui rivali, Mironov (5—1) și Moldanschi (5—3).

Locul 2 i-a revenit lui **Alexandru Mironov** (Electroputere Craiova) cu 10 victorii. Rezultatul confirmă posibilitățile acestui valoros spadasin craiovean, un excelent tactician. Numai o pregătire fizică cu mult sub pretențiile unei asemenea competiții-maraton l-a ținut departe de cîștigător. La fel au stat lucrurile și în cazul lui **Ștefan Moldanschi** (Steaua), care a realizat tot 10 victorii (tuș-average mai slab decît Mironov, 1,229 față de 1,450). Bună comportarea lui **C. Țintea** (Universitatea Buc.) — locul 4 cu 8 victorii (coeficient 1,137), care s-a impus în fața lui **Dumitru Popescu** (Electroputere Craiova) 8 v. — 1,122 și mai ales asupra experimentatului **Anton Pongrat** (Medicina Tg. Mureș) 8 v. — 1,000. Pongrat rămîne în continuare un mare talent, dar care ratează prilejul de a se afirma datorită unui volum mult prea mic de muncă.

Cam la fel trebuie apreciată și evoluția lui **Iosif Sepeșiu** (Steaua) — 6 v. (1,057), un spadasin în care specialiștii au văzut un mare trăgător. Acum Sepeșiu este doar o palidă imagine a celui de acum 3—4 ani. El a fost ega-

Tiberiu STAMA

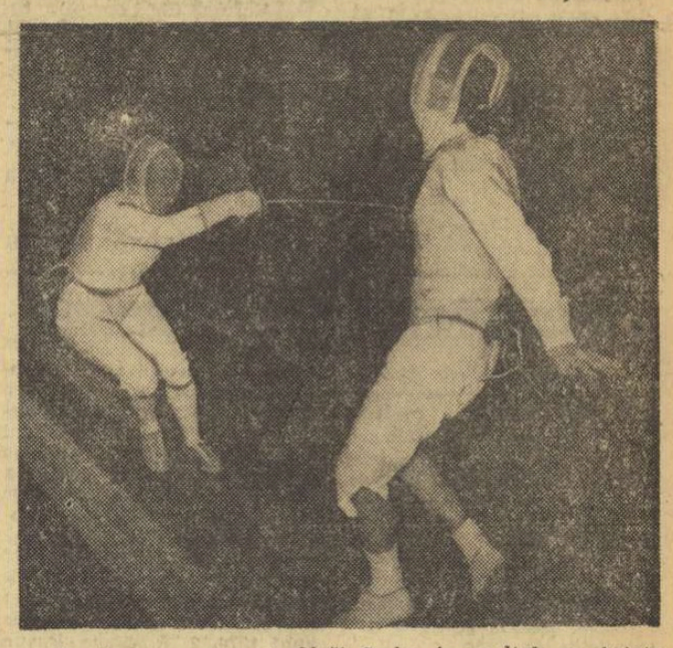

Un impetuos atac al Olgăi Szabo, în asaltul cu Aniuta Alexandrov, colegă de club, dar — de data aceasta — adversară...

(Continuare în pag. a 2-a la rubrică)

MANȘA A II-A A CAMPIONATULUI DE HOCHEI

GOLURI MULTE, SPECTATORI PUȚINI

GALAȚI, 8 (prin telefon, de la trimisul nostru). La ora începerii primei întîlniri, hocheiștii de la Steaua și I.P.G.G. se aflau doar între... prieteni. Poate și din acest motiv jocul a avut mai mult aspectul unei partide de antrenament, plăcută, cu faze inteligent concepute, și spectaculos lucrate. Victoria a revenit, în mod scontat, hocheiștilor de la Steaua ; 9—1 (4—0, 3—1, 2—0), care s-au detașat net în prima repriză depășindu-și adversarii, mai ales, prin viteză și tehnică. Combinațiile lor rapide, care, așa cum spuneam mai înainte, au dat culoare jocului s-au încheiat cu goluri frumoase, în special în prima parte. După acest veritabil galop de sănătate, studenții bucureșteni avînd, probabil, în față și perspectiva unei înfrîngeri severe, de loc onorabilă pentru palmaresul lor, au devenit mai activi, mai bătăioși. Din păcate, revitalizarea observată în evoluția lor nu s-a concretizat pe foaia de arbitraj prin goluri, ci prin multe eliminări, ceea ce a făcut ca aspectul partidei să fie mai înfîrjit dar mai puțin spectaculos. Punctele au fost înscrise de : Gheorghiu (3), Ștefanov (2), Calamar (?), Herghelegiu și Varga pentru Steaua, respectiv Vlad I.

În cel de-al doilea meci, Dinamo București, deși a învins cu 6—1 (2—0, 0—1, 4—0) pe Avîntul Miercurea Ciuc, a obținut totuși victoria mai greu decît o arată scorul. Succesul bucureștenilor s-a conturat abia în ultimele 10 minute. Au marcat : Moiș, Tureanu, Boldescu, Huțanu, Costea, Mihăilescu, respectiv, Ballo.

Călin ANTONESCU

„U" TIMIȘOARA ȘI SĂNĂTATEA SATU MARE LA UN PAS DE SURPRIZE

— BASCHET —

Excepțional de echilibrată a fost etapa de sîmbătă și duminică a diviziei A de baschet. Din 11 meciuri de băieți și fete, doar trei s-au încheiat la diferențe mari, în rest înregistrîndu-se scoruri foarte strînse. În plus, duminică „U" Timișoara și Sănătatea Satu Mare au fost la un pas de a obține mari surprize și doar plusul de rutină al dinamoviștilor și al studentelor de la Politehnica au împiedicat formațiile din provincie să plece cu cîte două puncte.

MASCULIN

DINAMO BUCUREȘTI — UNIVERSITATEA TIMIȘOARA 83—80 (28—39, 73—73). După surpriza de sîmbătă seara, campionatul masculin de baschet era să ne ofere ieri dimineață, la Floreasca, o și mai mare senzație. Aflată 40 de minute în dificultate, Dinamo a salvat miraculos partida cu Universitatea Timișoara.

Campioana țării a făcut în acest meci greșeli cît pentru o jumătate de sezon : **pase la adversar** (și aproape toate au fost urmate de contraatacuri în care timișorenii au punctat), **ratări spectaculoase de sub coș** (iar baloanele au revenit de regulă lui Czmor și Cîmpeanu, care au dominat cu un cap lupta la panou) și o **apărare „șvaițer"**, prin care Viciu s-a strecurat cum a vrut, marcînd 39 de puncte. Toate acestea au înlesnit oaspeților să acumuleze un avantaj consistent și să conducă în permanență, fără emoții. Timișorenii au comis, însă, marea greșeală că în ultimele 10 minute — poate prea siguri de victorie — să scurteze durata atacurilor, aruncînd cu insistență (și fără succes) de la semidistanță. Atît le-a trebuit dinamoviștilor ; M. Albu, acest vulpoi al baschetului nostru, a tras literalmente toată echipa după el, anulînd diferența. În ultimele secunde a dat lovitura de grație adversarilor, smulgînd egalarea în extremis. În prelungiri, Universitatea, fără Cîmpeanu, Leonte și Ionescu, nu a mai rezistat, pierzînd un meci ca și cîștigat. Arbitrii C. Negulescu (București) și Fr. Took (Cluj) au condus bine cu mici greșeli în aprecierea faulturilor. **(A. V.)**

POLITEHNICA GALAȚI — UNIVERSITATEA CLUJ 75—73 (35—30). Întrecerea a fost echilibrată, de un nivel tehnic satisfăcător. Rezultatul final a stat sub semnul întrebării pînă în ultima secundă, cînd gălățeanul Baltag a aruncat la coș (după o acțiune personală) și a adus victoria Politehnicii care, în general, a manifestat superioritate în prima repriză. În cea de a doua, clujenii au avut inițiativa și conducerea pînă aproape de final. Cele mai multe puncte : Moraru 29, Baltag 16 de la Poli, Rühring 22, Demian 20 de la „U". Au arbitrat bine V. Kadar (Tg. Mureș) și D Crăciun (Brașov). **(T. SIRIOPOL** — coresp.)

POLITEHNICA CLUJ — I.E.F.S. 64—66 (35—29). Meci de factură tehnică foarte modestă. Gazdele au început partida cu atacuri în trombă, conducînd în min. 9 cu 13—6 și în min. 20 cu 35—29. Repriza secundă a fost dominată, însă, de oaspeți care și-au adjudecat meritat victoria. Cele mai multe puncte : Ioneci 21, Moisin 14 de la învingători, respectiv Antal 26. Au arbitrat bine G. Dutka (Oradea) și M. Aldea (Ploiești). **(Mircea RADU** — coresp.)

POLITEHNICA BUCUREȘTI — FARUL CONSTANȚA 112—65 (57—27). Întîlnirea a fost la discreția studenților care, avînd un adversar slab pregătit tehnic și tactic, au izbutit să stabilească scorul etapei. Bucureștenii, folosind majoritatea timpului presingul, i-au determinat pe constănțeni să paseze greșit la inițierea atacurilor. În plus, aceștia au ratat foarte mult, excepție făcînd Minius, deosebit de eficace în aruncările de la semidistanță. Au înscris : Popa 17, Georgescu 20, Troacă 14, Rusu 12, Stănică 12, Vescan 11, Pîrșu 12, Dudescu 7, Andreițu 5, Rotaru 2 pentru Poli, respectiv Minius 23, Hiropedi 14, Jarnea 12, Ivascenco 11, Ioan 3, Cincu 2. Au arbitrat bine Em. Niculescu și A. Atanasescu. **(Ad. VASILESCU).**

FEMININ

POLITEHNICA BUCUREȘTI — SĂNĂTATEA SATU MARE 70—68 (35—35). O surpriză extrem de plăcută ne-a oferit tînăra formație Sănătatea Satu Mare, promovată în acest an în divizia A. Cu un joc curat, combativ și eficace, fără a se lăsa impresionate de faima adversarelor lor, baschetbalistele din Satu Mare au ținut în permanență în șah o echipă evident mai experimentată și cu o talie superioară. Mai mult chiar, elevele inimoasei antrenoare Gabriela Both au și condus, avînd la un moment dat un avans de 11 (!) puncte (min. 14 : 31—20). Studentele și-au amintit, însă, că sînt campioane ale țării, și-au organizat mai bine acțiunile și treptat au refăcut, egalînd la sfîrșitul primei reprize. În continuare, echipele au mers cap la cap și, spre cinstea lor, jucătoarele de la Sănătatea nu au cedat în nici un moment, pierzînd doar la limită. Despre Politehnica trebuie spus că a evoluat departe de nivelul pretins unei campioane naționale, aflată și în plină participare în „C.C.E". Au înscris : Diaconescu 18, Gugiu 2, Szabados 10, Demetrescu 20, Taflan 12, Ciocan 8 pentru Poli, respectiv Mihalik 12, Wagner-Pocsai 12, Balai 12, Seres-Anderco 11, Todosciuc 13, Dobosi 6, Horvath 2. Au arbitrat bine S. Filoti și D. Ganea **(D. ST.).**

CRIȘUL ORADEA — MUREȘUL TG. MUREȘ 50—46 (28—24). Derbyul provinciei a revenit pe merit gazdelor care, datorită unei mai bune circulații a balonului și preciziei superioare în aruncările la coș, au învins pe merit. Au înscris : Ghiță 15, Vigh 15, Horvath 8, Balogh 4, Czege 4, Boca 2, Bodor 2 pentru Crișul, respectiv Demeter 20, Brassay 14, Borbely 4, Totvizi 4, Mezei 2 și Lőrincz 2. Competent arbitrajul prestat de G. Mahler (Satu Mare) și St. Grecu (Tg. Mureș). **(I. BOITOȘ** — coresp.).

VOINȚA BRAȘOV — A.S.A. CLUJ 78—72 (34—35). Meci frumos, atractiv, cu o interesantă evoluție a scorului, încheiat cu victoria meritată a gazdelor. Cele mai bune : Nedelea 24, Simon 20, Dumitru 16 de la Voința, respectiv Păcuraru 23, Trandafir 18, Sipoș 15. Au condus bine M. Vodă (Galați) și G. Berekmery (Tg. Mureș). **(C. GRUIA** — coresp.).

ION BOBÎLNEANU (VOINȚA SIBIU) — CAMPION NAȚIONAL LA DIRT-TRACK

— Moto —

Etapa finală a campionatului național de dirt-track, desfășurată ieri dimineața pe pista complexului sportiv Metalul din Capitală, a prilejuit numeroșilor iubitori ai sportului cu motor clipe de reală satisfacție. La capătul unor curse foarte frumoase, victoria a revenit — la limită — sibianului I. Bobîlneanu.

Deși se părea că ultima etapă va fi un „galop de sănătate" pentru liderul clasamentului, Bobîlneanu a avut, totuși, de făcut față unei replici viguroase din partea metalurgistului I. Marinescu, aflat într-o tardivă revenire de formă. În alergarea a 12-a, el a reeditat isprava de la Sibiu, întrecîndu-l de puțin pe Bobîlneanu. Cele 14 manșe alergate au fost cîștigate de I. Bobîlneanu 5, I. Marinescu 4, I. Ioniță 3, C. Voiculescu și Gh. Sora cîte una.

Bobîlneanu ne-a dovedit și de această dată că este cel mai constant alergător și pe bună dreptate a îmbrăcat, la încheierea etapei finale, tricoul de campion național. El a terminat toate cele 6 alergări cu timpi foarte buni : I = 1:18,5 ; II = 1:21,8 ; III = 1:20,1 ; IV = 1:20,2 ; V = 1:20,3 VI = 1:20,7, dintre care primul îi asigură o notă de maestru al sportului. O bună impresie au produs evoluțiile tinerilor I. Marinescu, I. Ioniță și I. Țichindelean care se anunță ca îndreptățiți pretendenți la un loc pe podium și în viitorul sezon, dacă bineînțeles se vor pregăti la fel de conștiincios. C. Voiculescu, nerestabilit complet în urma unui accident suferit cu puțin înaintea campionatului, a concurat sub posibilități.

Clasamentul etapei : 1. I. Bobîlneanu (Voința Sibiu) 17 p, 2. I. Marinescu (Metalul) 16 p, 3. I. Ioniță (Steaua) 14 p, 4—5. R. Jurcă (Metalul) și C. Voiculescu (Steaua) 11 p, 6. I. Țichindelean (Voința Sibiu) 7 p.

Clasament final : 1. ION BOBÎLNEANU 35 p — campion național pe anul 1970, 2. I. Ioniță **30 p, 3.** I. Marinescu 25 p, 4. C. Voiculescu 24 p, 5. R. Jurcă 20 p, 6. Gh. Sora (Metalul) 14 p, 7. I. Țichindelean 12 p, 8. Al. Pis (Voința Sibiu) 3 p.

I. DUMITRESCU

Pe podium : Sibianul Ion Bobîlneanu, campionul național de dirt-track, încadrat de secunzii săi, stelistul Ion Ioniță (stînga) și metalurgistul Ion Marinescu (dreapta).

GH. NEGOESCU (Steaua) — LOCUL I LA CICLOCROS

— CICLISM —

Ieri dimineață, pe un traseu amenajat la baza sportivă Metalul din Capitală, s-au disputat întrecerile de ciclocros contînd pentru campionatul municipiului București.

Cele cinci curse disputate (turism 2 km, semicurse 4 km, juniori mici 8 km, juniori mari 12 km, seniori 16 km), au oferit întreceri deosebit de disputate, mult gustate de public.

La juniori mari, plutonul celor 17 cicliști a luat un start puternic și a pedalat în bloc primul tur, după care, stelistul Marin Ferfelea a preluat conducerea ostilităților instalîndu-se în frunte. În turul 4, însă, Teodor Drăgan (Voința), îl depășește pe Ferfelea și obține un avans de circa 200 m. Urmărit de nesansă, el are o defecțiune și este nevoit să se oprească. Ferfelea nu scapă prilejul și țîșnește înainte, făcînd inutile toate eforturile adversarului său (care se va mulțumi cu locul II).

La seniori, încă din plecare, cei trei favoriți — Stanca, Negoescu și Selejan impun un ritm infernal, distanțîndu-se. După primele două ture cunoaștem, deja, primii clasați, rămînînd să mai aflăm doar ordinea. Selejan conduce timp de 5 ture, avînd chiar un avans de 300 m, dar Negoescu se lansează pe urmele fugarului, îl prinde și-l depășește. Am asistat la această aprigă dispută, pînă în ultimul tur cînd Selejan atacă și la conducerea, obținînd un avans de 7—8 metri. Dar, cu 20 m înainte de finiș, Negoescu găsește resurse să revină, lupta pe ultimii metri prilejuind un furibund sprint final din care stelistul iese învingător cu o jumătate de roată! Clasamente: *turism* — A. Milită (Voința), T. Postolache (Șc. sp. 3), R. Simion (Șc. sp. 1) : *semicurse* — M. Romașcan (Dinamo), I. Enciu (Dinamo), N. Tănăsescu (Dinamo), : *juniori mici* N. Voican (Șc. sp. 3), Șt. Ionescu (Steaua), S. Criszil (Șc. sp. 2): *juniori mari* — M. Ferfelea (Steaua), Th. Drăgan (Voința), V. Murineanu (Șc. sp. 3): *seniori* — Gh. Negoescu (Steaua), V. Selejan (Dinamo), I. Stanca (Voința).

Horia ALEXANDRESCU

ȘTEFAN CHIȚU (Steaua) — VIRTUAL CAMPION LA MOTOCROS

CÎMPINA, 8 (prin telefon, de la trimisul nostru). Prieteni credincioși ai reuniunilor de motocros, cîmpinenii au venit duminică pe dealul Muscelului pentru a asista la etapa a III-a a campionatului național.

Întrecerile i-au triat pe motocrosiști după valoarea lor tehnică și fizică și după pregătirea mașinilor. Deși a pilotat o motocicletă cu o capacitate redusă (250 cmc), Ștefan Chițu a condus cu autoritate în ambele manșe, fapt care îl situează într-o categorie valorică superioară celorlalți adversari. De altfel, elevul antrenorului Gh. Ioniță este virtual campion al țării la clasa 250 cmc întrucît a cîștigat 3 din cele 4 etape ale competiției, atît cît este necesar pentru a cuceri invidiatul titlu. La clasa 500 cmc, după episodul de duminică, socotelile s-au cam încurcat. Cristian Dovids, cu primele două etape adjudecate, a fost nevoit să se recunoască învins aici la Cîmpina în fața stelistului Aurel Ionescu, revenit astfel în cursa pentru tricoul de campion. În caz de succes și în actul final al campionatului, programat duminica viitoare la București, Ionescu se va afla la egalitate de victorii cu Dovids, primul loc stabilindu-se în funcție de numărul turelor și timpii realizați în etapele anterioare. Deci, incertitudine la clasa cincisutiștilor.

Reuniunea de la Cîmpina poate fi apreciată și ca o etapă a accidentelor, care au afectat pe principalii pretendenți la locurile fruntașe. Piloteanul Florian Ștefan, care îl urma pe Dovids în clasamentul general, poate fi considerat marele ghinionist, fiind angrenat într-o busculadă. Adam Crisbai, Mihai Banu și alții au înregistrat și ei defecțiuni.

Iată acum rezultatele : cl. 250 cmc — manșa I : 1. Șt. Chițu (Steaua), 2. M. Banu (Steaua), 3. A. Crisbai (St. r. Brașov) ; manșa a II-a : 1. Șt. Chițu, 2. Fr. Szinte (St. r. Brașov), 3. C. Marin (Poiana Cîmpina) ; clasamentul etapei : 1. Șt. Chițu 15 p, 2. Fr. Szinte 12 p, 3. C. Marin 10 p ; clasament general după trei etape : 1. Șt. Chițu 45 p, 2. A. Crisbai 31 p, 3—4. M. Banu și Fr. Szinte 24 p ; 500 cmc — manșa I : 1. A. Ionescu (Steaua), 2. P. Paxino (Metalul), 3. Cr. Dovids (Metalul) ; manșa a II-a : 1. A Ionescu, 2. O. Stephani (St. r. Brașov), 3. Cr. Dovids ; clasamentul etapei : 1. A. Ionescu 15 p, 2. Cr. Dovids 12 p, 3. P. Paxino 10 p ; clasament general după trei etape : 1. Cr. Dovids 42 p, 2. A. Ionescu 27 p, 3. P. Paxino 23 p.

La clasa tineret — clasamentul etapei a III-a : 1. P. Popescu (Metalul) 15 p, 2. Gh. Voicu (St. r. Brașov) 12 p, 3. M. Ispas (Poiana Cîmpina) 10 p. După trei etape în clasamentul general conduce P. Popescu cu 40 p.

Traian IOANIȚESCU

— SCRIMA —

(Urmare din pag. 1)

lat la victorii de Valeriu Oarză (Politehnica Iași) — coeficient mai slab : 0,945, un trăgător conștiincios, cu certe posibilități pentru spadă (gabarit, gîndire tactică).

În fine, la floretă femei, o cîștigătoare scontată — **Olga Szabo** (Steaua). Este foarte adevărat că reprezentanta Stelei a avut o misiune ceva mai ușoară, prin absența Ilenei Drîmbă ; totuși, față de forma ei bună și de ușurința cu care s-a desprins în învingătoare în asalturile cu Ecaterina Stahl (4—1), Suzana Ardeleanu și Maria Vicol (4-2), principalele ei rivale, succesul din „Cupa României" apare absolut firesc. Olga Szabo rămîne o floretistă cu o mare capacitate de efort și — mai ales — de... ambiție, reușind și de data aceasta să depășească cu brio „coaliția" sportivilor de la Progresul și Universitatea. Este foarte adevărat că arbitrul Gh. Isopescu (Ploiești) n-a fost prea inspirat în asaltul Szabo-Chira, încheiat cu înfrîngerea la limită a ultimei floretiste, dar oricum reprezentanta clubului Steaua, presupunînd că ar fi pierdut acest asalt, tot ar fi realizat 11 victorii, cu una mai mult decît următoarea clasată... De altfel, cu excepția acestui asalt cîștigat la 4—3, în toate celelalte Olga Szabo a avut un avantaj net : o dată cu 4—0, de două ori cu 4—1 și de patru ori cu 4—2.

Pe locul secund s-a clasat **Ecaterina Stahl** (Steaua) cu 10 victorii. Este o performanță care nu poate decît să ne bucure. Stahl, care a făcut eforturi excepționale pentru a-și reveni la forma ei cea mai bună (după mai bine de un an de întrerupere a activității competiționale) găsește permanent resurse pentru a se situa, în toate marile concursuri, în preajma fruntașelor. Sînt de apreciat pentru acurateță mai ales asalturile ei cu Suzana Ardeleanu (4-0) și Maria Vicol (4—1). Pe locul 3, **Suzana Ardeleanu** (Steaua) cu 9 victorii ; o comportare frumoasă a campioanei naționale pe anul în curs, prezentă și la această competiție — a doua ca importanță pe plan autohton — pe podium. **Maria Vicol** (Progresul) s-a situat pe locul 4 cu 8 victorii.

Foarte bună comportarea **Mariei Salai** (Universitatea Buc.). Cu 7 victorii (1,286) ea s-a clasat pe locul 5. Poate mai mult decît poziția pe care o ocupă fosta elevă a prof. Gh. Ghiulafalvi din Oradea interesează faptul că ea s-a remarcat și printr-un plus de vitalitate și printr-o concepție tactică mult maturizată. Dacă mîine s-ar alcătui o reprezentativă secundă, Salai s-ar afla în orice caz între cele patru titulare. Foarte activă s-a arătat a fi și **Manuela Chira**, colega ei de club — 7 victorii (1,226). În continuare s-au clasat **Adriana Moroșan** (Progresul) cu 6 v., **Mariana Ostafi** (Viitorul) 5 v. — 0,911, **Aniuta Alexandrov** (Steaua) 5 v. — 0,868 și **Ana Halchin** (Farul Cța) 4 v. O modificare în ierarhia floretiștilor : pe locul 6, **Cristian Costescu** (Universitatea Buc.) cu 8 v (1,079).

Alexandru Istrate (în stînga), pregătind un nou atac, în asaltul cu Gheorghe Budahaziu de la Universitatea București.

Foto : THEO MACARSCHI

— ATLETISM —

(Urmare din pag. 1)

Ion Baciu (Voința Cluj) a condus detașat cea mai mare parte a traseului. Pe ultimii 300 de m Florea Șandru (Metalul Buc.) își ajunge adversarul — cu care merge o distanță umăr la umăr — și îl depășește pe potou, confirmînd cea de a șasea victorie a sportivilor metalurgiști în această ediție a naționalelor de cros.

La startul cursei de 10 000 de m s-au prezentat nume sonore ca Nicolae Mustață, Ion Rusnac, Ilie Cioca și alții. După 4 000 de m, Rusnac, Mustață și Cioca se profilează în alergători solitari, mult depărtați de restul plutonului. Aceeași ierarhie se menține și după 8 000 de m, apoi Mustață sprintează și termină victorios cursa.

Și acum medaliații ediției jubiliare de cros din suita celor 528 de participanți : **JUNIORI II, 2 000 m : 1. Gh. Ghimpu (Metalul Buc.) campion național pe anul 1970,** 2. Ioan Jebeleanu (Politehnica Timișoara), 3. Nicolae Onescu (Electroputere Craiova) : **JUNIOARE II, 1 000 m : 1. Liliana Leau (Lic. 2 Rm. Vilcea) — campioană națională pe anul 1970,** 2. Cornelia Holub (Metalul Buc.), 3. Tudorița Nedelea (Metalul Buc.) : **JUNIORI I, 4 000 m : 1. Florea Șandru (Metalul Buc). — campion național pe anul 1970,** 2. Ioan Baciu (Voința Cluj). 3. Andrei Dinescu (Șc. sp. Constanța) ; **JUNIOARE I, 1 500 m ; 1. Maria Lincă (Metalul Buc.) — campioană națională pe anul 1970,** 2. Rafira Fița (Lic. 4 Galați), 3. Gherghina Iordache (Metalul Buc.) : **TINERET, 6 000 m : 1. Iloru Michiu (Steaua Buc.) — campion național pe anul 1970,** 2. Dumitru Nicolae (Dinamo Buc.), 3. Herman Mathe (C.A.U. Buc.) : **SENIOARE, 2 000 m : 1. Elisabeta Baciu (C.A.U. Buc.) — campioană națională pe anul 1970,** 2. Elisabeta Bucur (Constructorul Buc.), 3. Elena Arășanu (Steaua Buc.) : **SENIORI, 10 000 m : 1. Nicolae Mustață (Dinamo Buc.) — campion național pe anul 1970,** 2 Ion Rusnac (Steaua Buc.), 3. Ilie Cioca (Dinamo Buc.). Clasament pe echipe : **JUNIORI II 1. — Șc. sp. atletism Buc. 25 p — campioană națională pe anul 1970,** 2. Politehnica Timișoara 58 p, 3. Metalul Buc. 60 p ; **JUNIOARE II : 1. Metalul Buc 21 p — campioană națională pe anul 1970,** 2. Liceul 2 Rm. Vîlcea 30 p, 3. C.S.M.I Cluj 33 p ; **JUNIORI I : 1. Metalul Buc. 36 p — campioană națională pe anul 1970,** 2. Lic. 4 Galați 15 p, 3. Dinamo Buc. 40 p ; **TINERET : 1. C.A.U. București 12 p — campioană națională pe anul 1970,** 2. Universitatea Cluj 32 p, 3. A.S.A. Sibiu 34 p ; **SENIOARE : 1. C.A.U. Buc. 11 p — campioană națională pe anul 1970,** 2. Constructorul Buc. 12 p, 3. A. S. Bumbacul Cisnădia 22 p ; **SENIORI : 1. Dinamo Buc. 16 p — campioană națională pe anul 1970,** 2. Steaua Buc. 38 p, 3. Rapid Buc. 68 p.

MECIURI RESTANTE ÎN DIVIZIA A

— LUPTE —

Vineri, sîmbătă și duminică s-au desfășurat în sala de sport de la Poiana Brașov meciuri restante din campionatul diviziei A, greco-romane și libere. Partidele au fost, în general, viu disputate și o serie de luptători au reușit meciuri de bun nivel tehnic. Bine s-au comportat la aceste reuniuni formațiile *Unio Satu Mare, Tomistex Constanța, Rapid București*, — la libere, *Pescărușul Tulcea* și *Metalul București* — la greco-romane. Au lipsit de la întreceri echipele Nicolina Iași (libere) și Electroputere Craiova (greco-romane).

Iată rezultatele partidelor, în ordinea disputării lor:

LIBERE : C.S.M. Cluj cu Steaua 15—25, cu Dunărea Galați 13—27, cu Tomistex Constanța 14—18; Unio Satu Mare cu Progresul București 18½—13½, cu Progresul Brăila 17—15, cu C.F.R. Timișoara 22—14; Mureșul Tg. Mureș cu Rapid București 15—25, cu A.S.M. Lugoj 18-18, cu Nicolina Iași 40—0 (neprezentare). GRECO—ROMANE: Unio Satu Mare cu C.S. Pitești 18—14, cu Metalul București 5—31, cu Electroputere Craiova 40—0 (neprezentare), Mureșul Tg. Mureș cu Dinamo București 5—27, cu C.S.M. Reșița 29—11, cu Pescărușul Tulcea 11—25.

— RUGBY —

(Urmare din pag. 1)

rilă a rugbyștilor de la Dinamo, care nu reușesc să concretizeze nimic, deși au cîteva ocazii bune prin Niculescu, care ratează două dropuri din situații favorabile, și Nica o lovitură de pedeapsă. În min. 25, arbitrul dictează o lovitură de pedeapsă în defavoarea Stelei. Fugigi execută cu precizie de la 30 m și transformă. Scor : **3—0 pentru Dinamo.**

DINAMO—STEAUA 3—0 (3—0)
TEREN GHENCEA : bun ; timp : rece ; spectatori : 1 000.
A ÎNSCRIS : Fugigi (min. 25), lovitură de pedeapsă, pentru Dinamo.
DINAMO : Baciu, Iorgulescu, Țurlea, Dărăban — Țutuianu, Fugigi, Iftimie — Caraiman, Florescu—Dragomirescu, Nica, Nicolescu — Istudor, Constantin—Dăiculescu.
STEAUA : Ciornei, Gheorghe, Enăcescu, Postolache — Pintea, Achim, Șerban — Bălțărețu (min. 79, Pîrvu), Mateescu — Ionescu, Ghiță, Budică — Braga, Teleașă—Durbac.
A ARBITRAT : P. Niculescu — foarte bun.

Rugbyștii de la Steaua repun de la centru, dinamoviștii domină însă lupta la tușă și la grămadă, inițiază atac după atac, dar scorul rămîne neschimbat.

După pauză ne-am așteptat să vedem o replică mai hotărîtă a elevilor lui P. Cosmănescu, însă aceștia continuă să se apere, făcînd rare incursiuni spre buturile dinamoviste. Primul sfert de oră nu se deosebește prea mult de cel din repriza întîi. Dinamo atacă, Steaua se apără. În min. 55 o acțiune pe trei-sferturi a Stelei, în apropierea liniei de 22, care părea că va restabili egalitatea, este ratată în ultimă instanță datorită unei greșeli în circulația balonului. După cinci minute Ionescu întîrzie cu degajarea mingii în tușă și, după repunerea de la margine, Florescu — grăbindu-se — nu poate transforma dropul, deși poziția era foarte bună. În următoarele 10 minute Durbac are posibilitatea, din nou, să refacă terenul pierdut, dar cele două lovituri de pedeapsă sînt ratate. Din acest moment Steaua urcă în atac, este mai incisivă, mai bătăioasă, dar totul se lovește de zidul calm al apărării dinamoviste. Totuși, în min. 75 rugbyștii Stelei au o ocazie excelentă de a înscrie, înaintarea însă se bîlbîie dînd posibilitate dinamoviștilor să se replieze și să oprească atacul. Și, din nou, Durbac mai ratează o lovitură de pedeapsă și cu aceasta ocazia de a egala, meciul terminîndu-se cu victoria echipei Dinamo. Merită a fi subliniată, de asemenea, nota de sportivitate a ambelor formații, ce și-au adus și prin aceasta, contribuția la reușita spectacolului.

UNIVERSITATEA TIMIȘOARA — FARUL CONSTANȚA 12—6 (9—3). Studenții au dominat majoritatea timpului, adjudecîndu-și o victorie prețioasă, în urma unei partide viu disputate, în care oaspeții au dat o replică viguroasă. A arbitrat T. Witting din București. **(P. Arcan** — coresp. principal).

RULMENTUL BÎRLAD — C.S.M. SIBIU 17—6 (11—3). Meci spectaculos, cu multe faze pe trei-sferturi, încheiat cu victoria bîrlădenilor, care au realizat cel mai bun joc în actualul campionat. A condus St. Constantinescu, din București. **(E. Solomon** — coresp. principal).

AGRONOMIA CLUJ — GRIVIȚA ROȘIE 0—8 (0—0). După o primă repriză echilibrată, oaspeții obțin victoria ca urmare a două greșeli elementare comise de Mătăoană. Au înscris : Țibuleac (1 p., transf.), Drăgulescu (încerc.). Arbitru — V. Cișmaș din București. **(V. Morea** — coresp. principal).

CONSTRUCTORUL — RAPID 6—0 (3—0) Rugbyștii de la Constructorul obțin prima victorie în actualul campionat, dar poziția lor în clasament rămîne aceeași : ultimul loc. Rapidiștii au mai cedat un joc, aflîndu-se în aceeași zonă de la subsol.

CLASAMENT

1. Steaua	9	8	0	1	195: 31	25
2. Grivița	9	7	0	2	118: 13	23
3. Dinamo	8	6	0	2	152: 25	20
4. Știința	8	6	0	2	76: 50	20
5. Universitatea	8	4	2	2	65: 62	18
6. Agronomia	9	4	1	4	51: 84	18
7. Rulmentul	9	4	0	5	61:114	17
8. Farul	8	2	1	5	35: 80	13
9. Rapid	9	2	0	7	57:127	13
10. Politehnica	7	2	1	4	57: 68	12
11. C.S.M. Sibiu	8	1	1	6	18:111	11
12. Constructorul	8	1	0	7	45:147	10

Hipism

O REUNIUNE CU REZULTATE PLĂCUTE

Timp mohorît, dar destul de călduț, o asistență numeroasă și asta a însemnat popularea deosebită a incintelor hipodromului ploieștean. Din cauza unui blestemat de pariu austriac, ridicat la 103.000 lei, în incintele hipodromului, ca și pe pistă, a fost o tensiune maximă...

În acest context, nu ne-a fost greu să descoperim că ieri s-a „mers" — generalizat — pe principiul „cine știe cîștigă". Adică, mulți concurenți care au știut să circule mai bine pe pistă au izbutit să cîștige, după cum unii care au avut aceeași intenție s-au lovit de „incidentele de parcurs" și ca atare nu și-au mai valorificat intențiile !... Rămînem la impresia că „mulți chemați, puțini aleși" și cu asta ne declarăm satisfăcuți că legăturile tribunăpistă n-au mai funcționat ca în trecut !... Din ansamblul rezultatelor subliniem o frumoasă victorie a iepei Dioda, învingătoare asupra lui Seceris, Talaz și Talion. Chestiunea a necesitat o dezbatere a arbitrilor de sosire, dar rezultatul nu-l punem la îndoială. Totuși, menționăm că „trioletul de aur" al generației de 4 ani, recte Seceris, (23,3), Talaz (23.7) și Talion (24.8), a mers excepțional. Ținînd seamă de situația climatică de ieri, recordurile sînt foarte bune. Nicicînd cursele noastre de trap n-au mai avut asemenea elemente. Dar lor li s-a pretins un handicap excesiv care a depășit, totuși, valoarea celor mai buni cai.

Rezultate tehnice : 1. Didon (M. Ștefănescu), Hanon, Pandelas 38.9, 2. Mirel (Șt. Teofil), Colina, Osiris 35, 3. Hrișca (Gr. Nica), Novator, Hiparion 33.4, 4. Sadea (M. Ștefănescu), Obstacol, Telega 39.3, 5. Valența (Gh. Tănase), Olănița, Jiu 30,9, 6. Hirondița (Gh. Avram), Rosalin, Hibrid 36,5, 7. Silva (N. Sandu), Furis, Răzuș 30,2, 8. Dioda (I. Toderaș), Seceris, Talaz 25,6.

P.S. N-am înțeles de ce cei mai buni cai au fost siliți să alerge într-o cursă, ultima din program. Dacă acest lucru era motivat prin prismă materială, nu trebuia să figureze în pariul austriac ; se putea menționa doar pe program și alergarea să se desfășoare, de pildă, în cursa a cincea. Așa cum s-a programat, pentru toată lumea, a fost o surpriză neplăcută. Niciodată, pe nici un hipodrom din lume, cei mai buni cai nu aleargă în ultima cursă.

Noi avem zootehniști de valoare, care conduc destinele hipismului, dar nu avem oameni care cunosc cursele de cai.

Niddy DUMITRESCU

— FOTBAL —

AU FOST DESEMNAȚI FINALIȘTII etapei I (pe centre) în CUPA SPORTUL

4400 de loviri (!), realizate de Mircea Foamete (F. C. Argeș)

În ultimele zile s-a desfășurat etapa pe „centre" a concursului de jonglerie cu mingea dotat cu „Cupa Sportul". Cîștigătorii întrecerilor vor lua parte duminică 15 noiembrie la faza finală, programată la București.

SEPTIMIU CIMPEANU... ÎNTRERUPT ÎN TIMPUL DEMONSTRAȚIEI

Începută pe gazon, în pauza jocului C.F.R.—Sudostroiteli, „demonstrația" principalului concurent al lui „U" Cluj, SEPTIMIU CIMPEANU (13 ani), rudă cu Remus Cimpeanu, a continuat pe pista de atletism... în aplauzele publicului, atenți și la joc și la tînărul demonstrant. În momentul în care Septimiu Cimpeanu lovea balonul pentru a 710-a oară, mingea venită din teren l-a lovit și l-a dezechilibrat. Oricum, depășind cu mult rezultatul celui de-al doilea clasat (Szücs), Septimiu Cimpeanu a cîștigat dreptul de a concura în finala de la București. (V. Morea—coresp. principal).

DECEBAL CIMPEANU (STEAGUL ROȘU BRAȘOV) — NOU RECORD PERSONAL

Așa cum era de așteptat, dintre cei 60 de copii (împărțiți în cinci grupe) ai centrului Steagul roșu Brașov, cea mai bună comportare a avut-o DECEBAL CIMPEANU. Evoluînd din nou, de astă dată oficial, în pauza meciului Lotul național — Steagul roșu, Decebal Cimpeanu, elev în clasa a IX-a a Liceului nr. 4, a reușit să mențină balonul în aer lovindu-l de 1300 de ori — nou record personal.

LICA MARCEL (UNIVERSITATEA CRAIOVA): 1 004 LOVIRI

La concursul desfășurat ieri la Craiova, LICĂ MARCEL, component al Centrului de copii și juniori Universitatea, a realizat și el un record personal: 1 004 loviri. Pînă duminică cînd va fi prezent la faza finală, elevul antrenorului N. Oprișa se va antrena zilnic.

ROMEO MOROGAN, REPREZENTANTUL CENTRULUI FARUL CONSTANȚA

Pentru desemnarea finaliștilor „Centrului Farul Constanța" s-au întrecut patru concurenți. Cea mai bună evoluție a avut-o ROMEO MOROGAN (15 ani), cu 487 loviri.

45 DE MINUTE BALONUL ÎN AER...

...Performer MIRCEA FOAMETE, component al Centrului de copii și juniori F.C. Argeș Pitești, elev al antrenorului Leonte Ianovschi. La sfîrșitul celor 45 de minute, micul jongler totalizase, spre satisfacția celor care-l urmăriseră, 4 400 de loviri. Cine-l va putea întrece duminică?

CĂUTĂRI — DEOCAMDATĂ FĂRĂ REZULTAT

(Urmare din pag. 1)

pede. Progresul, în schimb, s-a angajat încă din primele minute dîrz în întrecere, ca și cum de această partidă depindea soarta echipei în... divizia A (ce păcat că acești tineri talentați nu abordează în aceeași manieră și partidele din campionat). Subliniem debutul (la Progresul) al unui nou jucător provenit de la Școala sportivă II, fundașul central *Miclos*, care, alături de *Marian Matei*, a constituit un adevărat zid inexpugnabil pentru cei doi înaintași centrali ai lotului olimpic.

Partida s-a desfășurat cea mai mare parte din timp la mijlocul terenului, silindu-i rareori pe portari să intervină. Revăzînd carnetul de notițe, abia am putut remarca patru-cinci faze mai importante. Iată-le: în min. 23, Cuperman primește o pasă de la Sălceanu și, deși Ion Constantin se afla liber la cîțiva metri de el, a preferat cîteva driblinguri prelungite, șutînd în cele din urmă peste bară. O centrare în diagonală a lui Sălceanu (min. 32) l-a găsit pe Ion Constantin singur cu portarul advers în față. Manta l-a blocat, însă, curajos balonul la picioare. Peste 5 minute, faza s-a repetat, dar șutul din volé al lui Ion Constantin a fost reținut miraculos de același Manta. După pauză, ambele echipe efectuează mai multe schimbări. Jocul devine mai animat datorită jucătorilor de la Progresul, susținuți puternic de public. *La 10 minute de la reluare, Vlad îl faultează la mijlocul terenului pe Dudu Georgescu*, care rămîne totuși în posesia balonului. *Arbitrul M. Sadoveanu fluieră, iar apoi... revine și lasă avantaj. Dudu Georgescu combină inteligent* cu *M. SANDU* (cel mai bun jucător de la Progresul), *Olteanu este „eliminat" printr-un „un-doi" reușit, și Sandu șutează puternic, pe jos, în colțul drept al porții lui Gornea, căruia nu-i mai rămîne alteeva de făcut decît să scoată mingea din plasă: 1—0 pentru Progresul! Nici după acest duș rece olimpicii nu-și revin, practicînd în continuare același joc fără orizont. În aceste condiții, jucătorilor de la Progresul nu le-a fost de loc greu să mențină rezultatul, mai ales că, uneori, au abuzat, de un joc prea forte de intrări dure, cum a fost acțiunea lui Beldeanu, din min. 75, care l-a scos din joc pe Sălceanu. Lipsiți de cea mai valoroasă piesă, olimpicii au cedat complet lupta.*

După meci, V. Stănescu — nemulțumit de comportarea elevilor săi și mai ales de nivelul necorespunzător de pregătire cu care au venit de la cluburi — ne-a declarat că a folosit aproape toți jucătorii pentru a se putea edifica asupra potențelor fiecăruia. *„Selecția rămîne în continuare primul nostru obiectiv — ne-a spus el. Prima reîntîlnire, marți, la Tîrgoviște, cu Metalul. Cînd ți vom avea pe Dumitriu II, Năsturescu și alți cîțiva fotbaliști pe care îi avem în vedere, lucrurile vor merge, sper, altfel. Formarea unei echipe cere timp îndelungat"* — ne-a spus, în încheiere, antrenorul brașovean.

LOTUL OLIMPIC: *Constantinescu (Gornea) — Cheran (Stoica), Măndoiu (Olteanu), Vlad, Codrea, Sălceanu, Pescaru (Axente), Uifăleanu (Grozea), Cuperman (Dincuță), Lupulescu (Kallo), I. Constantin.*

PROGRESUL: Manta (Gherghel) — Tănăsescu (V. Popescu), M. Matei, Miclos (Tănăsescu), Ad. Constantinescu, Dinu (Rotaru), Beldeanu, I. Sandu (Aurel), D. Georgescu, M. Sandu, Filipescu (R. Ionescu).

A arbitrat M. Sadoveanu, ajutat la tușă de G. Manta și I. Măndescu.

MECIURI AMICALE

C. F. R. — SUDOSTROITELI 2-1 (0-1)

La Cluj a avut ieri loc, pe stadionul Municipal, partida internațională de fotbal dintre C.F.R. și Sudostroiteli Nikolaev (U.R.S.S.), o partidă dinamică, cu multe faze de fotbal autentic. Oaspeții au deschis scorul în minutul 43 prin Dereveaga, împotriva cursului jocului, deoarece în minutele ce se scurseseră clujenii au ratat o sută de ocazii. În repriza secundă domină clujenii, dar, surprinzător, cei care au ocazii mari de a înscrie sînt oaspeții. Mingea șutată de Sataev (min. 82) a izbit, însă, bara. În min. 86, clujenii egalează prin Iordache (împrumutat, pentru acest meci, de la „U"), iar în min. 90 Țegean înscrie punctul victoriei. Arbitrul Petre Sotir (Mediaș) a anulat în min. 88, un gol valabil înscris de Petrov, la o minge revenită din bară, după un șut al lui Sataev.

Victor MOREA — coresp. principal

F.C. ARGEȘ — UNIVERSITATEA CRAIOVA 1—6 (0—4)

Piteștenii lipsiți de aportul lui Dobrin și Vlad, au jucat foarte slab și au cedat la scor. Studenții craioveni au jucat bine atît în apărare cît și în atac. Au marcat: Donose (min. 11, 17 și 65), Martinovici (min. 25), Oblemenco (min. 30) și Boșoteanu (min. 72) pentru Universitatea Craiova, respectiv Radu (min. 80) din poziție de ofsad!

I. UDREȘCU—coresp.

10 NOIEMBRIE 1970 Se atribuie:

- Autoturisme DACIA 1 300, MOSKVICI 408 cu caroserie 412 sau FIAT 850 plus 11.900 lei;
- Excursii în AUSTRIA cu avionul (cca. 8 zile);
- Excursii în R. D. GERMANA cu vizitarea Tîrgului de la Leipzig (cca. 12 zile);
- Excursii a 2 locuri la MANGALIA cu petrecerea Revelionului 1971 la Hotelul-restaurant NEPTUN (cca. 5 zile);
- Premii în numerar de valoare variabilă și premii fixe în bani.

Cu biletele de 15 lei participați la toate extragerile. Nu uitați! Mai multe bilete, mai multe șanse de cîștig!

AZI ULTIMA ZI PENTRU PROCURAREA BILETELOR!

PRONOSPORT

AȘA ARATĂ O VARIANTĂ CU 13 REZULTATE EXACTE LA CONCURSUL PRONOSPORT NR. 45, ETAPA DIN 8 NOIEMBRIE 1970

I.	Bologna — Lazio	1
II.	Gagliari — Foggia	X
III.	Catania — Varese	X
IV.	Milan — Internazionale	1
V.	Napoli — Juventus	1
VI.	Roma — Sampdoria	X
VII.	Torino — Fiorentina	X
VIII.	Verona — Lanerossi	1
IX.	Poiana — Progresul Brăila	1
X.	Corvinul — Crișul	X
XI.	Gaz metan — Polit. Tim.	X
XII.	Metal. — Minerul B. M.	1
XIII.	Olimp. S.M. — C.S.M. Sibiu	1

FOND DE PREMII: 224.287 lei

PLATA PREMIILOR PENTRU ACEST CONCURS SE VA FACE ASTFEL: ÎN CAPITALĂ: ÎNCEPÎND DE VINERI 13 NOIEMBRIE PÎNĂ LA 23 DECEMBRIE 1970 INCLUSIV; ÎN ȚARA ÎNCEPÎND DE APROXIMATIV MARȚI 17 NOIEMBRIE PÎNĂ LA 23 DECEMBRIE 1970 INCLUSIV.

ÎN DIVIZIA B, LIDERII ȘI-AU PĂSTRAT POZIȚIILE

Seria I: ETAPA GAZDELOR

SPORTUL STUDENȚESC BUCUREȘTI — CEAHLĂUL P. NEAMȚ 4—1 (3—0)

Derby-ul seriei I a prilejuit o dispută interesantă, terminată cu victoria meritată, chiar la acest scor sever, a studenților. Ieri, înaintașii bucureșteni, mai rapizi decît apărătorii Ceahlăului, au înclinat balanța victoriei în favoarea echipei lor în primele 45 de minute. Căderea celui de al patrulea gol, imediat după reluarea jocului, a avut darul să creeze o stare de automulțumire în rîndurile bucureștenilor. Ei au cedat treptat inițiativa jucătorilor de la Ceahlăul și astfel, pînă la fluierul final, jocul s-a desfășurat sub semnul echilibrului, iar oaspeții au reușit să reducă din handicap. Meritã subliniat faptul că oaspeții n-au închis jocul, nici un moment, încercînd în permanență să construiască faze de atac. Ei au abuzat însă de pase laterale și astfel au produs de puține ori panică în careul Sportului studențesc.

Iată cum au fost marcate cele cinci goluri: min. 21: Kraus a trecut de apărători, a intrat în careu și a trimis balonul în poartă pe lîngă Matache, care ieșise în întîmpinarea atacantului bucureștean. 1—0. Min. 26: Kraus a depășit din nou pe fundașii centrali ai Ceahlăului și, de la 6—7 m, a făcut inutilă intervenția portarului Matache: 2—0. Min. 42: de data aceasta, Pană este mai rapid și, cu toate că a fost ținut de mînă, de un adversar, înscrie: 3—0. Min. 46: Kraus a șutat puternic de la distanță, Matache a deviat balonul în bară, de unde a revenit în teren și Bujor, pe față, a marcat: 4—0. Min. 63: lovitură liberă indirectă în careul Sportului studențesc și Mustață a reluat puternic: 4—1.

A condus bine M. Marinciu — Ploiești.

V. POMPILIU

METALUL TÎRGOVIȘTE — ȘTIINȚA BACĂU 1—0 (0—0)

Metalurgiștii au avut de înfruntat o echipă bună, rutinată, cu un lot valoros, cu o apărare ermetică și cu atacanți periculoși. Oaspeții s-au comportat bine, făcînd totul pentru realizarea unui meci egal. Apărătorii au luptat mult, portarul Lungu fiind excepțional. Prima repriză a fost echilibrată, ambele atacuri ratînd multe ocazii de gol. În repriza secundă, jocul a fost de un nivel tehnic bun, amîndouă formațiile inițiind frumoase acțiuni ofensive. Dintre ele, metalurgiștii au concretizat una singură, în min. 51, prin fundașul Stanciu. În continuare, gazdele au inițiativa, domină, dar ratează exasperant. Giurgiuvii au dominat, au restabilit egalitatea înscrîind prin Sandu (min. 34) și au luat conducerea prin golul marcat de Manciu (min. 40). În repriza secundă, jocul s-a desfășurat într-un singur sens, spre poarta echipei Flacăra. În această parte a meciului, înaintașii Dunării au mai marcat un gol — prin același Manciu (min 60) — și au ratat multe ocazii.

A arbitrat foarte bine C. Ghemigean — București.

Tr. Barbălată — coresp.

OȚELUL GALAȚI — C.F.R. PAȘCANI 2—0 (1—0)

În repriza întîi s-a jucat mai mult la poarta feroviarilor. După ce au ratat mai multe situații favorabile, gălățenii au fructificat două ocazii. Păscănenii au dat o replică mai dîrză după pauză, cînd au echilibrat, de altfel, jocul. Au marcat: Adam (min. 32) și Manta (min. 70). A arbitrat slab D. Isăcescu — București.

S. Constantinescu — coresp. principal

CLASAMENT

1.	SPORTUL STUDENȚESC	12	8	2	2	20-11	18
2.	A.S.A.	12	7	2	3	27-12	16
3.	Dunărea	12	7	1	4	13-13	15
4.	Progresul	12	6	2	4	20-12	14
5.	Metalul Tîrg.	12	7	0	5	14-11	14
6.	Știința	12	6	1	5	15-13	13
7.	Ceahlăul	12	6	1	5	15-14	13
8.	Portul	12	6	1	5	10-13	13
9.	Metalul Buc.	12	5	2	5	14- 9	12
10.	Oțelul	12	5	2	5	17-13	12
11—12.	S.N.O.	12	4	3	5	13-15	11
11—12.	Poiana	12	4	3	5	11-14	11
13.	C.F.R.	12	3	4	5	17-19	10
14.	Metrom	12	4	2	6	12-16	10
15.	Politehnica	12	2	1	9	6-12	5
16.	Flacăra	12	1	3	8	12-28	5

ETAPA VIITOARE (15 noiembrie): Știința Bacău — Dunărea Giurgiu, A.S. Armata Tg. Mureș — Progresul Brăila, Metalul Buc. — Metalul Tîrgoviște, Ceahlăul P. Neamț — Poiana Cîmpina, S. N. Oltenița — Oțelul Galați, Metrom Brașov — Flacăra Moreni, C.F.R. Pașcani — Sportul studențesc, Politehnica Galați — Portul Constanța.

Argeșeanu (Sportul studențesc) a plonjat, dar balonul șutat de Mustață (Ceahlăul) s-a oprit în plasă.
Foto: N. DRAGOȘ

Seria a II-a: VAGONUL ARAD A PĂSAT „LANTERNA ROȘIE"...

GAZ METAN MEDIAȘ — POLITEHNICA TIMIȘOARA 0—0

COPȘA MICĂ, 8 (prin telefon). Micul orășel al industriei chimice a avut azi ca oaspeți pe studenții timișoreni, liderii seriei a II-a. În ciuda timpului nefavorabil, cele două formații au avut la dispoziție un teren neașteptat de bun. Jucătorii au depus toate eforturile pentru a oferi celor aproape 1 000 de spectatori un fotbal agreabil, răsplătindu-le stoicismul cu care au înfruntat ploaia măruntă, cinească.

Am asistat la un joc viol„ cu faze clare de fotbal, deși controlul balonului se făcea cu mare dificultate. Un meci frumos, desfășurat în spiritul deplinei sportivități, fără obstrucții și îmbrînceli.

Primele 15—20 minute din fiecare repriză au aparținut timișorenilor, mai stăpîni pe ei, mai omogeni în compartimente, mai experimentați (Surdan, Petrovici, Kun I, Brîndescu). Aceștia n-au reușit totuși să înscrie pentru că au căutat prea mult combinațiile de efect sau au ezitat în poziții favorabile (de pildă Kun I, în min. 51, 73). O dată Petrovici (min. 41) a șutat excelent de la 18 m, dar portarul Ioo a scos balonul de la vinclu. Mediențenii, mai agresivi, au forțat în atac, însă le-a lipsit calmul (Moldovan — min. 15, 21, 54, Gartner — min. 65, sau Filip care în min. 28 a șutat în bara porții părăsită de Vidac). Nu-i mai puțin adevărat că apărările au lucrat excelent. I-am remarcat pe Rotaru, Mafa, Arnăut și Fülop (Politehnica), Depădatu, Schiau și Pascal (Gaz metan).

Un rezultat echitabil și un arbitraj bun a lui O. Comșa, Craiova.

A. Constantin

VAGONUL ARAD — GLORIA BISTRIȚA 1—0 (1—0)

Partida s-a disputat într-un decor de toamnă tîrzie: ploaie și frig. Poate că din această cauză, nivelul tehnic al jocului a fost sub cel al diviziei B. Arădenii au dominat mai mult, au ratat cîteva ocazii și au fructificat una, în min. 19, prin Merteș. A condus cu scăpări M. Bădulescu — Oradea.

Gh. Nicolăiță, coresp.

OLIMPIA ORADEA — C.S.M. REȘIȚA 2—0 (0—0)

În prima parte, jucătorii ambelor echipe au comis multe greșeli tehnice. Orădenii au avut, totuși, prilejul să deschidă scorul, dar David și apoi Benczik au ratat. După pauză, jocul s-a înviorat, acțiunile au fost mai cursive. Reșițenii au evoluat bine la mijlocul terenului, dar le-a lipsit incisivitatea. A marcat Benczik (min. 47, 88). Foarte bun arbitrajul lui I. Boroș — Timișoara.

I. Ghișa, coresp. principal

U.M. TIMIȘOARA — ELECTROPUTERE CRAIOVA 0—0

Cele cîteva sute de spectatori, care au înfruntat ploaia și frigul, au plecat decepționați de la stadion, nu pentru faptul că favoriții lor au terminat la egalitate, ci datorită jocului sub orice critică prestat de timișoreni. Puținele ocazii ale gazdelor au fost ratate cu multă ușurință de Cucla, Guțuli și Popescu. Craiovenii au avut o apărare bine organizată și au meritat rezultatul de egalitate. A condus bine I. Barbu — Arad.

Șt. Marton, coresp.

MINERUL ANINA — C.F.R. ARAD 1—1 (0—0)

Gazdele au desfășurat un joc bun, dar au fost penetrabile în apărare. Golurile au fost realizate de Lang (min. 72) pentru Minerul, Vlad (min. 73) pentru C.F.R. A arbitrat foarte bine S. Drăgulici — Tr. Severin.

P. Lungu, coresp.

OLIMPIA SATU MARE — C.S.M. SIBIU 2—0 (1—0)

Sătmărenii au evoluat la un bun nivel. Oaspeții au jucat bine în cîmp, însă n-au putut trece de apărarea fermă a localnicilor. Golurile au fost realizate de Kinces (min. 3) și Bathori II (min. 76). A condus foarte bine Gh. Vereș — Cluj.

A. Verba, coresp.

CORVINUL HUNEDOARA — CRIȘUL 0—0

HUNEDOARA, 8, prin telefon, de la trimisul nostru). O ploaie măruntă de toamnă, care a căzut înainte și în tot timpul partidei, a făcut ca terenul de joc din Hunedoara să devină foarte alunecos, echipele fiind astfel obligate să facă mari eforturi pentru a controla balonul și chiar pentru a se ține bine pe picioare.

Partida a început cu atacuri dezlănțuite ale echipei gazdă, care a încercat în felul acesta să obțină un avantaj psihologic asupra oaspeților. Aceștia s-au detonat însă puternic, răspunzînd prin contraatacuri, rare, este adevărat, dar nu lipsite de periculozitate. În special, acțiunile pe aripa stîngă produc panică în careul hunedorean. Cefan reușind în cîteva rînduri să facă șah-mat apărarea adversă.

Dominînd, hunedorenii își creează, totuși, mai multe ocazii de gol, dar nu pot deschide scorul, din cauza impreciziei atacanților. Nu este mai puțin adevărat că, în același minut (25), Cergo și Coiculescu I au tras în bară. Pe de altă parte, Catona a avut intercepții inspirate.

Începutul reprizei a II-a avea să-i aducă pe orădeni aproape de deschiderea scorului, dar Suciu, în min. 48, a ratat o bună ocazie. Din acest moment și pînă la fluierul final, jocul se desfășoară în nota de superioritate a hunedorenilor. În min. 55, Steiner șutează în bară, iar Popa, cu poarta goală, reia alături! O ocazie și mai mare este aceea din min. 80, cînd Corvinul beneficiază de o lovitură de la 11 metri, după un henț în careu comis de fundașul orădean Bulc. Pleian trimite lovitura de la 11 metri în bară, de unde mingea este reluată tot de el, în gol. Bineînțeles, conducătorul partidei nu acordă golul, mingea fiind jucată de două ori de același fotbalist.

Arbitrajul lui I. Ritter a fost, în general, bun.

A. PAPADIE

METALURGISTUL CUGIR — MINERUL BAIA MARE 1—0 (1—0)

CLASAMENTUL

1.	POLITEHNICA	12	7	3	2	20— 8	17
2.	C.S.M. Sibiu	12	7	1	4	27—16	15
3.	Crișul	12	5	5	2	18—11	15
4.	Olimpia S.M.	12	7	1	4	13— 8	15
5.	Corvinul	12	6	2	4	17—12	14
6.	Metalurgistul	12	5	4	3	15—13	14
7.	Minerul Anina	12	6	2	4	13—12	14
8.	Minerul B.M.	12	5	2	5	15—15	12
9.	C.F.R. Arad	12	5	2	5	12—13	12
10.	Electroputere	12	3	6	3	11—15	12
11.	Olimpia Or.	12	5	2	5	10—13	12
12.	Gaz metan	12	4	2	6	14—20	10
13.	Gloria	12	3	0	7	10—20	10
14.	Vagonul	12	3	2	7	5—13	8
15.	C.S.M. Reșița	12	3	1	8	12—16	7
16.	U.M.T.	12	2	3	7	9—16	7

ETAPA VIITOARE (15 noiembrie): Gaz metan Mediaș — Metalurgistul Cugir, Gloria Bistrița — Corvinul Hunedoara, Politehnica Timișoara — Minerul Anina, C.S.M. Reșița — U. M. Timișoara, Electroputere Craiova — Olimpia Oradea, C.F.R. Arad — Olimpia Satu Mare, C.S.M. Sibiu — Vagonul Arad, Crișul Oradea — Minerul Baia Mare.

— VOLEI —

NICI O SURPRIZĂ ÎN ETAPA DE IERI

REZULTATE TEHNICE

FEMININ: Dinamo—Rapid 1—3 (—15, 14, —12, —14), C.P.B.—Farul 3—1 (—12,10,13, 6), Penicilina — Medicina 3—0 (7,4,2,), Ceahlăul — I.E.F.S. 1—3 (15, —6, —10, —2), Universitatea Tim. — Universitatea Cluj 3—1 (—9, 5,10,11), Universitatea Cv.—C.S.M. Sibiu 3—2 (13, —9, —12, 6, 13);

MASCULIN: I.E.F.S. — Politehnica Tm. 3—1 (11, 7, —8, 6), Steaua—Unirea Tricolor 3—0 (7,7,4), Rapid—Explorări 3—0 (14,4,7), Universitatea—Dinamo 0—3 (—10, —7, —9), Politehnica Gl.—Tractorul 3—0 (6,8,9), Viitorul—Petrolul 3—2 (10, —13, 6, —16, 6).

FEMININ

C.P.B.—FARUL CONSTANȚA (3—1). Un meci de o valoare modestă, în care a existat un echilibru de forțe doar în primele 3 seturi. Ne așteptam la o evoluție mai bună a echipei constănțene, în a cărei componență se află cîteva elemente de viitor: Moroianu, Matei, Pașca. Echipa bucureșteană, avînd în Dulău și Totoreanu două bune jucătoare s-a impus ușor în final, în fața unei formații de la care remarcăm doar pe Biji și Focșa. Corect arbitrajul cuplului Em. Iliescu—M. Bolintineanu. (Iulian Costiniu — corespondent).

UNIVERSITATEA CRAIOVA—C.S.M. SIBIU (3—2). Joc de factură modestă, terminat după 120 de minute cu victoria craiovencelor, care au învins pe merit. Au arbitrat N. Georgescu și C. Șovăială, ambii din Ploiești. (V. Popovici-coresp.).

CEAHLĂUL P. NEAMȚ—I.E.F.S. (1—3). Localnicele au evoluat foarte slab, facilitînd victoria studentelor. Pietrencele, datorită înfrîngerii de ieri, coboară și 4 locuri în clasament. S-au remarcat C. Cristoiu, C. Marinescu și M. Cengher de la I.E.F.S. Au condus St. Stănescu, din Ploiești, și Th. Baloș, din Iași. (C. Nemțeanu — coresp. principal).

UNIVERSITATEA TIMIȘOARA — UNIVERSITATEA CLUJ (3—1). Joc modest, în care timișorencele au depus eforturi serioase pentru a obține victoria. Arbitri: V. Voicu, din București, și I. Niconră din Arad. (C. Crețu-coresp.).

PENICILINA IAȘI—MEDICINA (3—0). Sextetul ieșean a jucat cu multă dezinvoltură, avînd în Chiriițescu o bună coordonatoare, iar în Itu și Căunei două atacante excelente. Studentele au evoluat timorat, fiind în permanență surprinse de atacul variat al gazdelor. Au condus V. Chioreanu și M. Herța din Cluj. (I. Leizerue — coresp.).

MASCULIN

STEAUA—UNIREA TRICOLOR BRAILA (3—0). Campionilor le-au trebuit mai puțin de 60 de minute pentru a obține victoria. Ei au acționat variat la fileu, surprinzînd, aproape de fiecare dată, nepregătite blocajul și apărarea în linia a doua. Replica brăilenilor a fost palidă, deși la fiecare început de set au condus cu cîte două-trei puncte. Lipsa de mobilitate, blocajul penetrabil și slaba orientare tactică au dus, în cele din urmă, la înfrîngere. De la învingători ne-au plăcut Rauch, Porogniou și Duduciuc. Foarte bun arbitrajul cuplului V. Sănculescu—C. Florescu.

RAPID — EXPLORĂRI B. MARE (3—0). Întîlnirea a fost echilibrată doar în primul set, cînd băimărenii au luptat cu multă ambiție împotriva unui favorit, care și-a intrat greu în ritm. După ce rapidiștii și-au organizat mai bine jocul, a ieșit în evidență diferența de clasă dintre cele două echipe, favorabilă — firește — giuleștenilor, care și-au marcat superioritatea atît în joc, cît și pe tabela de marcaj. S-au remarcat: Penciulescu, Cătălin, Dumitrescu (Rapid), Perneș, N. Dobre (Explorări). Au arbitrat bine Em. Costoiu și E. Vintilescu.

UNIVERSITATEA CLUJ — DINAMO (0—3). Dinamoviștii au terminat învingători fără prea multe probleme. Studenții, puțin mobili în linia a doua, nu puteau emite pretenții. Oaspeții au avut în Schraiber pe cel mai bun jucător. Au arbitrat C. Pitaru, din Sibiu, și L. Păltinișan, din Brașov (M. Radu — coresp.).

VIITORUL BACĂU — PETROLUL PLOIEȘTI (3—2). Întîlnirea dintre cele două formații a fost interesantă doar datorită evoluției scorului, deoarece în cele 95 de minute de joc fazele de volei adevărat s-au putut număra pe degete. Gazdele ar fi putut obține o victorie mai categorică, dacă în seturile II și IV nu scădeau ritmul, permițînd adversarilor să recupereze o diferență apreciabilă de puncte și să cîștige. A condus cuplul M. Oancea—Gh. Nedelcu, ambii din București. (I. Iancu—coresp. principal).

POLITEHNICA GALAȚI—TRACTORUL BRAȘOV (3—0). Victorie meritată a studenților, în urma unui joc de bună calitate, în care gălățenii și-au întrecut partenerii sub toate aspectele. Cei mai buni: Udișteanu, Manu, Popescu, Popa, de la gazde, respectiv, Rednic. Au arbitrat M. Zelinschi și N. Găleșanu, din București. (Gh. Arsenie—coresp.).

CLASAMENTE

MASCULIN

1.	Steaua	4	4	0	12: 0	8
2.	Politehnica Gl.	4	4	0	12: 1	8
3.	Rapid	4	4	0	12: 4	8
4.	I.E.F.S.	4	3	1	11: 4	7
5.	Dinamo	4	2	2	8: 6	6
6.	Politehnica Tim.	4	2	2	8: 7	6
7.	Tractorul	4	2	2	6: 6	6
8.	Viitorul	4	2	2	6:10	6
9.	Universitatea	4	1	3	7:11	5
10—11.	Unirea Tricolor	4	0	4	2:12	4
10—11.	Petrolul	4	0	4	2:12	4
12.	Explorări	4	0	4	1:12	4

FEMININ

1.	Penicilina	4	4	0	12: 3	8
2.	Dinamo	4	3	1	10: 3	7
3.	Rapid	4	3	1	11: 6	7
4.	I.E.F.S.	4	3	1	9: 5	7
5.	C.P.B.	4	2	2	7: 8	6
6.	Univers. Tim.	4	2	2	6: 7	6
7.	Univers. Cv.	4	2	2	8:10	6
8.	Medicina	4	2	2	6: 8	6
9—10.	Ceahlăul	4	1	3	6: 9	5
9—10.	C.S.M. Sibiu	4	1	3	6: 9	5
11.	Farul	4	1	3	6:11	5
12.	Universitatea Cîj.	4	0	4	3:12	4

Derbyuri în campionatele de fotbal

ITALIA : Milan — Inter 3—0 !

În etapa de ieri a campionatului italian (a 5-a) două partide au reținut atenția. U.S. Cagliari, fără Riva, a dovedit că este o formație modestă, neputînd trece pe teren propriu de codașa Foggia. Echipa din Sardinia a egalat, grație unui penalty transformat de **Domenghini**, Derbyul milanez, dintre Milan și Inter, a revenit primeia cu un scor categoric : 3—0. Iată rezultatele și autorii golurilor : **Bologna—Lazio 2—0** (Savoldi 2), **Cagliari—Foggia 1—1** (Bigon, respectiv Domenghini din 11 m), **Catania—Varese 0—0**, **Milan—Internazionale 3—0** (Biasiolo, Villa și Rivera), **Napoli—Juventus 1—0** (Pogliana), **Roma—Sampdoria 0—0**, **Torino—Fiorentina 1—1** (Bui, respectiv Longoni), **Lanerossi Vicenza—Verona 0—1** (Mascetti).

În clasamentul golgeterilor conduce **Savoldi** (Bologna) cu 6 goluri, urmat de **Riva** și **Domenghini** (ambii de la Cagliari) cu cîte 4 goluri, **Villa** (Milan) cu 4 g, Salvi (Sampdoria) cu 3 g.

Primele clasate :					
1. Napoli	5	4	1	0	4—0 9
2. Milan	5	3	2	0	10—3 8
3. Cagliari	5	3	2	0	11—6 8

Cesare TRENTINI

IUGOSLAVIA : Hajduk Split în serie...

Derbyul etapei a XIII-a a campionatului iugoslav a avut loc la Split, unde Hajduk a primit replica campioanei Steaua roșie Belgrad. Peste 35 000 de spectatori (record al stadionului) au urmărit un joc viu, extrem de disputat. Gazdele în deosebită formă au cîștigat cu 4—2 (3—2). Au marcat Nadoveza 2, Iovanici și Nicolici (autogol) — pentru Hajduk și Geaici 2, pentru Steaua roșie.

În rest, rezultate scontate : Bor-Vojvodina 1—1 ; Partizan-Borați 3—1 ; Olimpia—Velej 4—1 ; Celik—Zelznicear 1—1 ; Sarajevo—Radnicki (K) 1—1 ; Maribor—Sloboda 3—2 ; Trvenka—O.F.K. 2—0 ; Radnicki (N)—Dinamo 1—1. În fruntea clasamentului se găsesc :

1. Partizan	13	8	3	2	20— 5	19
2. Hajduk	13	7	5	1	26—12	19
3. Velej	13	7	2	4	19—15	16
4. Zeleznicear	13	6	4	3	17—14	16
5. Steaua roșie	13	5	5	3	17—14	15

Urmează Dinamo Zagreb cu 15, Radnicki (N) și Radnicki (K) cu 14 etc. **(D. P.)**

U.R.S.S. : Dinamo sau T.S.K.A. ?

În campionatul unional de fotbal, echipa Dinamo Moscova și-a încheiat toate jocurile, totalizînd 45 de puncte din 32 de partide și se află pe primul loc în clasament, putînd fi ajunsă doar de echipa T.S.K.A. Moscova cu 43 puncte și un joc restanță cu Neftci Baku.

Iată rezultatele din ultima etapă : Dinamo Moscova—Spartak Ordjonikidze 2—1 ; Șahtior Donețk—Torpedo Moscova 4—2 ; Dinamo Tbilisi—Zenit Leningrad 1—0 ; Neftci Baku—Torpedo Kutaisi 4—1 ; Zaria Voroșilovgrad—T.S.K.A. 0—1 ; S.K.A. Rostov pe Don-Spartac Moscova 1—0, Ararat Erevan—Cernomoreț Odessa 1—1.

R. F. a GERMANIEI : Bayern München a trecut în frunte

Etapa a 14-a din campionatul vest-german a înregistrat cîteva surprize de proporții, care au dus la schimbarea liderului. Borussia Mönchengladbach, fosta fruntașă a clasamentului, a suferit prima înfrîngere, de la Hertha BSC cu 4—2 (2—0), în timp ce Bayern München a realizat o nesperată victorie în deplasare, 3—0 (0—0) cu F.C. Köln. Astfel, echipa lui Beckenbauer și Müller a trecut în fruntea clasamentului. Celelalte rezultate : M.S.V. Duisburg—Hannover 96 3—2, Schalke 04—Rot Weiss Oberhausen 2—0, Kickers Offenbach-Rot Weiss Essen 1—2, Borussia Dortmund—Eintracht Frankfurt 3—0, Werder Bremen—F. C. Kaiserslautern 1—1, V. f. B. Stuttgart—Hamburger S.V. 3—3, Eintracht Braunschweig—Arminia Bielefeld 3—2.

1. Bayern München	14	8	5	1	29— 9	21
2. Borussia Mönch.	14	6	7	1	31-13	19
3. Schalke 04	14	8	3	3	23-12	19
4. Eintrant Br.	13	8	2	3	25-13	18
5. Hertha	14	8	2	4	24-16	18

UNGARIA : Ferenkvaros — Ujpesti Dozsa 2—2

În campionatul Ungariei, etapa a 13-a a programat partida derby dintre Ujpesti Dozsa și Ferencvaros. Meciul s-a încheiat cu un rezultat egal : 2—2. Celelalte meciuri s-au soldat cu unele scoruri categorice : Honved a surclasat în deplasare pe Szeged cu 6—0, Vasas a dispus pe teren propriu de Diosgyör cu 6—0, Pecs a întrecut pe Dunaujvaros cu 3—0, iar Tatabanya a învins pe M.T.K. cu 3—0. Alte rezultate : Salgotarjan—Csepel 2—2, Szombathely—Videoton 1—1, Györ—Komlo 1—0.

1. Ujpesti Dozsa	13	8	3	2	33-13	27 (8)
2. Honved	13	7	3	3	25-12	24 (7)
3. Vasas	13	8	1	4	30-13	23 (8)
4. Ferencvaros	13	6	3	4	19-12	23 (8)

În paranteze — punctele acumulate în campionatul de tranziție.

ANGLIA : Arsenal la 1 p. de lider

Rezultate din etapa a 16-a : Blackpool—Arsenal 0—1 ; Coventry—Manchester City 2—1 ; Derby Country—Liverpool 0—0 ; Everton—Nottingham Forest 1—0 ; Huddersfield—Chelsea 0—1 ; Manchester United—Stoke City 2—2 ; Southampton—Newcastle 2—0 ; Tottenham—Burnley 4—0 ; Wolverhampton-W. B. Albion 2—1, Leeds United—Crystal Palace 1—1.

1. Leeds	16	10	5	1	25—10	25
2. Arsenal	16	10	4	2	33—14	24
3. Tottenham	16	9	5	2	27—10	23
4. Chelsea	16	7	7	2	23—18	21

Jackie Charlton (nr. 5), jucătorul cel mai „discutat" al campionatului englez, a avut mult de furcă, în careul lui Leeds United, cu atacanții de la Crystal Palace (în tricouri închise).

Telefoto : A. P. — Agerpres

sportul în lume

SFÎRȘITUL UNUI MIT...

Nino Benvenuti făcut k.o.!

Noul campion mondial la categoria mijlocie este argentinianul Carlos Monzon

ROMA, 8 (Agerpres). — Boxerul argentinian Carlos Monzon este noul campion mondial profesionist la categoria mijlocie, în urma victoriei, prin k.o. în repriza a 12-a obținută la Palatul Sporturilor din Roma asupra italianului Nino Benvenuti, deținătorul titlului. Aceasta a fost prima înfrîngere suferită înainte de limită de Benvenuti în lunga sa carieră, și comentatorii se întreabă dacă meciul de simbătă seara nu a însemnat sfîrșitul unui mit. Italianul este într-un evident declin și chiar fără terminarea înainte de limită a meciului lupta se îndrepta inexorabil către o victorie clară a lui Monzon, al cărui avantaj înaintea reprizei a 12-a era de 5—6 puncte. Benvenuti nu mai are nici reflexele nici precizia de odinioară. El s-a dovedit incapabil să se servească de directa de stînga — armă redutabilă care în trecut i-a permis să țină la respect adversari poate mai periculoși decît Monzon.

Meciul a fost aproape tot timpul la discreția argentinianului, care în repriza a 12-a a pus capăt unei lungi dominări printr-o serie de lovituri la cap urmată de o dublă în urma căreia Benvenuti a fost doborît la podea.

Carlos Monzon, în vîrstă de 28 de ani, este după Pascual Perez, Horacio Accavallo, și Nicolino Loche al patrulea boxer argentinian care cucerește un titlu de campion al lumii.

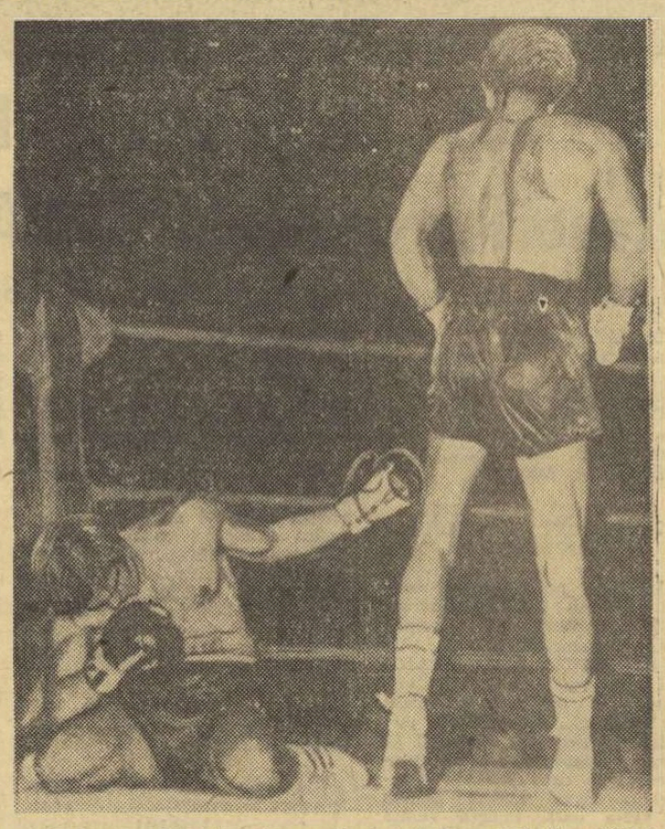

Căderea idolului... Așa a încheiat Benvenuti (în stînga fotografiei) meciul în care a fost deposedat de titlul mondial al mijlociilor.

Telefoto : A. P. — Agerpres

DE LA TRIMISUL NOSTRU SPECIAL

Gala inaugurală a C. E. de box pentru tineret

MISKOLC, 8 (prin telefon). Duminică dimineața, cu prilejul tragerii la sorți am putut afla cifra exactă a boxerilor angajați în bătălia pentru cucerirea celor 11 titluri de campioni continentali : 144 de sportivi reprezentînd 21 de națiuni. Sorții au hotărît ca la reuniunea inaugurală să urce între corzi reprezentanții categoriilor semimuscă, muscă, pană, mijlocie mică, mijlocie și grea, în total 16 partide.

Seara, doar doi dintre tinerii noștri tricolori au debutat în competiție : la mijlocie mică Șt. Florea l-a întîlnit pe maghiarul Zoltan Csizmadia, iar la mijlocie Fr. Saigo a boxat cu francezul Marsy. La ora la care transmit mai sînt încă 4 meciuri pînă la meciul lui Florea (amănunte în numărul nostru de marți).

Luni sînt programate 40 de partide : 20 în prima reuniune (ora locală 13) și 20 seara. Din program se evidențiază meciurile : Mircea Toni — Kuncev (Bulgaria), C. Hoduț — Bergamassio (Italia) în matineu ; seara, Gh. Ciochină — Sarnas (Finlanda), D. Moraru — Sözen (Turcia).

Romeo CALARAȘANU

Bob Foster: „NU VA FI UN MECI FRAZIER—CLAY..."

NEW YORK, 8. — Campionul mondial de box la categoria semigrea, americanul Bob Foster, a făcut o declarație ce a produs senzație în lumea boxului : *„Eu îl voi face K.O. pe Joe Frazier, îl voi deposeda de titlu la categoria grea, astfel că nu va mai fi vorba de o întîlnire Cassius-Frazier, cum presupun unii comentatori. Apoi va veni rîndul lui Cassius Clay să sufere aceeași soartă"*.

După cum se știe, Bob Foster urmează să-l întîlnească la 18 noiembrie la Detroit pe Joe Frazier în meci pentru titlul mondial la categoria grea.

Campionul mondial la semigrea a ținut să reamintească faptul că în palmaresul său figurează o victorie asupra lui Clay obținută în vremea cînd amîndoi erau amatori, în anul 1959. Aceasta a fost de altfel ultima înfrîngere suferită vreodată de Cassius Clay.

„CUPA DEWAR" ROMÂNII ÎNVINȘI ÎN FINALE

LONDRA, 8 (Agerpres). — În finala probei de dublu bărbați a turneului de tenis de la Torquay, pentru „Cupa Dewar", *Gorman (S.U.A.) și Alexander (Australia) au întrecut cu 6—2, 6—3 cuplul român Țiriac — Năstase*. La dublu mixt, perechea Françoise Durr (Franța) — Paul Hutchins (Anglia) a dispus cu 6—1, 6—4 de Sharon Walsh (S.U.A.) — Ilie Năstase (România).

Rezultatele finalelor de simplu bărbați : Zednik (Cehoslovacia) — Hutchins (Anglia) 6—3, 6—3 ; Ann Jones (Anglia) — Virginia Wade 6—4, 7—5.

„CUPA CAMPIONILOR MONDIALI" LA BASCHET ?

După cum anunță ziarul *„Sportske Novosti"* din Zagreb, federația iugoslavă de baschet a propus ca în anul 1971 să se dispute la Ljubljana un turneu de baschet cu participarea reprezentativelor S.U.A., U.R.S.S., Brazilia și Iugoslavia — adică cele patru cîștigătoare ale titlului suprem la acest sport — pentru trofeul Cupa mondială. Ziarul mai subliniază că un asemenea turneu ar urma să se dispute apoi, în U.R.S.S. (1973), S.U.A. (1975) și Brazilia (1978).

Federația mondială de baschet (F.I.B.A.) este interesată de acest proiect. Au și fost lansate invitațiile reprezentativelor respective — din partea Iugoslaviei ca prima țară organizatoare — și se așteaptă acum răspunsul forurilor sportive din țările vizate.

ÎN JOC REVANȘĂ LA HANDBAL JUNIORI

ROMÂNIA — POLONIA 14-15 (7-7)

Ieri seară a avut loc, la Sibiu, partida revanșă de handbal dintre selecționatele de juniori ale României și Poloniei. Oaspeții au reușit să cîștige datorită unui joc foarte dur în apărare (nesancționat de arbitri). Deși jucătorii noștri au condus în permanență, deși antrenorii au rodat întregul lot pe care-l aveau la dispoziție, echipa română a fost nevoită să părăsească învinsă terenul. Notabil este faptul că golul victoriei a fost înscris de oaspeți, după fluierul final, cînd, beneficiind de o aruncare de la 9 m, ei au transformat-o prin Gmyrek. Principalii realizatori : Gmyrek (5) — Polonia, respectiv Eftenie (4).

Ilie IONESCU-coresp.

DINAMO BUCUREȘTI ELIMINATĂ DIN C. C. E. LA POLO

În cea de a doua zi a turneului de la Marsilia, în cadrul turului I al C.C.E. la polo, Dinamo Moscova a învins pe Dinamo București cu 5—1 (2—0, 1—0, 1—0, 1—1), rezultat ce elimină formația română din competiție. Bucureștenii au ratat 3 ocazii de superioritate numerică și o lovitură de la 4 m. Au marcat : Scoc 2, Grișin 2, Rodionov de la învingători, respectiv Blajec pentru învinși. O nouă victorie a obținut și O.S.C. Budapesta în fața echipei N. C. Marseille : 4—3 (0—2, 2—0, 2—0, 0—1). Clasament după două zile : 1. **Dinamo Moscova** 4 p, 2. **OSC Budapesta** 4 p, 3. N. C. Marseille 0 p, 4. Dinamo Buc. 0 p. Primele două formații și-au asigurat calificarea, indiferent de rezultatele din ultima zi.

La Sofia, în ultimele două zile s-au înregistrat următoarele rezultate : Akademik—SC Lugano 11—3 ; Mladost—Polytechnik Londra 9—3 ; Mladost-Akademik 6—4 ; Polytechnic-Lugano 4—4. **Clasament final:** 1. **Mladost Zagreb** 6 p (27—9), 2. **Akademik Sofia** 4 p (25—12), 3. Polytechnik Londra 1 p (10—23), 4. SC Lugano 1 p (9—27). S-au calificat Mladost și Akademik.

În turneul de la Atena s-au înregistrat mai multe rezultate surprinzătoare, astfel că primele două clasate vor fi cunoscute abia după ultimele jocuri. Rezultate tehnice : Ruda Hvezda Kosice—Arkonia Szczezin 5—4 ; Grazer SC—Barcelonetta 7—6 ! Arkonia—Ethnikos Pireu 6—5 ! Barcelonetta—R.H. Kosice 6—4 ! Ethnikos—R. H. Kosice 7—1 ; Arkonia—Grazer SC 7—5. Înaintea ultimelor partide, Ethnikos—Barcelonetta și R. H. Kosice—Grazer SC, clasamentul arată astfel : 1. Ethnikos Pireu 4 p (20—13), 2. Barcelonetta 4 p (16—13), 3. Arkonia Szczezin 4 p (19—19), 4. Grazer SC 2 p (18—21), 5. Ruda Hvezda Kosice 2 p (10—17).

La Belgrad, SKS Stockholm a învins pe Antwerpen cu 8—7 asigurîndu-și, împreună cu **Partizan Belgrad**, calificarea pentru turul următor.

CAMPIONATELE INTERNAȚIONALE DE TENIS DE MASĂ ALE IUGOSLAVIEI

H. ALSER ȘI ECHIPA SUEDIEI, ÎNVINGĂTORI ÎN ÎNTRECERILE MASCULINE

Proba de simplu bărbați din cadrul campionatelor internaționale de tenis de masă ale Iugoslaviei, desfășurate la Subotița, a fost cîștigată de suedezul *Hans Alser*, care l-a învins în finală cu 3—2 (21—18, 21—14, 20—22, 21—23, 21—18) pe iugoslavul Milivoj Karakasevici. La dublu bărbați proba a revenit englezilor *Neale* și *Barnes*, învingători cu 3—2 (21—12, 11—21, 21—14, 13—21, 21—18) în fața perechii Tasaka, Inoue (Japonia).

La dublu mixt a cîștigat perechea cehoslovacă *Vostova, Turai*, care a dispus cu 3—1 (21—12, 13—21, 21—11, 21—17) de Inoue și Hiroko (Japonia).

În finala probei masculine pe echipe, Suedia a întrecut Japonia cu 3—2.

★

Președintele Federației internaționale de tenis de masă, Roy Evans, prezent la Subotița, a anunțat că în anul 1973 campionatele mondiale vor avea loc în Iugoslavia. Se are în vedere candidatura orașelor Belgrad, Zagreb, Ljubljana și Sarajevo.

TRIUNGHIULAR INTERNAȚIONAL DE JUDO

TIMIȘOARA, 8 *(prin telefon, de la corespondentul nostru)* —. În cadrul manifestărilor sportive organizate cu prilejul Semicentenarului Politehnicii a avut loc, în sala Olimpia, un triunghiular internațional de judo. Au participat formațiile *Medosz Baja* (Ungaria), *Voința Sibiu* și *Politehnica Timișoara*. Iată rezultatele pe echipe: Medosz — Politehnica 3½—1½, Politehnica — Voința 4—1 și Medosz— Voința 3½—1½. Clasament final: 1. *Medosz Baja*, 2. *Politehnica Timișoara*, 3. *Voința Sibiu*.

Cele mai frumoase meciuri le-au realizat *Melinte* (Politehnica) cu *Molnar* (Voința) la cat. +93 kg și *Gyuro* (Medosz) cu *Lazăr* (Voința) la cat. 93 kg, cîștigate de primii prin ippon

P. ARCAN

LA GIMNASTICĂ MODERNĂ

Victoria Vilcu — învingătoare în Ungaria

Sîmbătă seară a avut loc în orașul Salyoszentpéter (Ungaria) întîlnirea internațională amicală de gimnastică modernă între reprezentativele Ungariei și României. O bună comportare a avut reprezentanta noastră Victoria Vilcu, care a ocupat locul întîi la individual compus, învingînd-o pe Maria Fatocska — campioana țării gazdă. CLASAMENTE ; *pe echipe :* Ungaria 94,45, România 94,15 ; *individual compus* Vilcu 19,20 ; Patocska 94,10 ; Linbeck 18,95 ; Preda 18,90 ; Bogaas 18,85 ; Varga și Șerbănescu 18,80.

Pentru a 6-a oară - Lester Pigott

Celebrul jocheu Lester Pigott a fost desemnat campion al jocheilor britanici pentru a sasea oară consecutiv. Lester Pigott a totalizat 162 de victorii, obținînd succese importante peste hotare mai ales în Franța. Cele mai mari succese ale sale au fost realizate pe calul canadian „Nijinsky".

Un mare turneu de hochei la Moscova

Cea de a 6-a ediție a tradiționalului turneu internațional de hochei pe gheață pentru premiul ziarului IZVESTIA se va desfășura la Palatul Sporturilor din Moscova între 6 și 13 decembrie și va reuni selecționatele Cehoslovaciei, Suediei, S.U.A, Finlandei, Poloniei și U.R.S.S.

PETROLUL PLOIEȘTI (f) ȘI GAZ METAN MEDIAȘ (m) PERFORMERELE ETAPEI A V-a A CAMPIONATULUI DIVIZIEI A LA POPICE

În etapa a V-a a campionatului diviziei A o mare surpriză a furnizat-o echipa masculină Gaz metan Mediaș, care a învins la București pe Voința la un scor sever. Derbyul echipelor feminine Voința a revenit mureșencelor, care au cîștigat clar în fața bucureștencelor. O comportare bună a avut în această etapă formația Petrolul Ploiești care, obținînd o nouă victorie în deplasare, continuă să se afle în fruntea clasamentului feminin.

FEMININ

RAPID BUCUREȘTI — VOINȚA CLUJ 2403—2314 p d. Meciul a fost extrem de disputat, feroviarele cîștigînd mai greu decît arată scorul. Cel mai frumos joc a fost cel al schimburilor șase — dintre bucureșteanca Vasilica Pintea (junioară) și clujeanca Ileana Gyarfaș (o sportivă cu veche experiență). Gyarfaș, mai precisă în aruncări la „pline", a realizat 303 p d față de 271 p d cît doborîse Pintea, cîștigînd clar la 438—417 p d. Bine a mai jucat de la Rapid Florica Lăpușan, cîștigătoare în fața lui Margareta Kelemen cu 413—343 p d. Foarte slab s-a comportat de la bucureștence Elena Cernat, componenta lotului național, care la acest meci a fost una dintre cele mai ineficace jucătoare — 367 p d. De la Voința s-a remarcat tînăra Rozalia Stefucz — notată pe foile de arbitraj cu 404 p d.

(T. R.)

U.T. ARAD — LAROMET BUCUREȘTI 2265—2189 p d. Prima victorie a textiliștelor în acest campionat. Momentul cheie al partidei a fost jocul perechii de pe postul 2, unde reprezentanta echipei Laromet, maestra emerită a sportului Elena Trandafir, a jucat foarte slab, obținînd doar 329 p d cu 10 aruncări în gol. Cele mai bune jucătoare au fost Voichița Babuțiu (U.T.A.) 400 p d și Stela Andrei (L) 396 p d. **(GH. NICOLAIȚA — coresp.)**

VOINȚA TG. MUREȘ — VOINȚA BUCUREȘTI 2570—2444 pd. Toate cele șase jucătoare de la gazde au depășit cifra de 400 p d. Performera reuniunii a fost însă bucureșteanca Crista Szocs, cu 472 p d. **(I. PAUȘ — coresp.)**

DERMAGANT TG. MUREȘ — PETROLUL PLOIEȘTI 2196—2273 p d. Fruntașa clasamentului a cîștigat și în deplasare avînd în Maria Dumitru (411 p d) cea mai precisă jucătoare.

HIDROMECANICA BRAȘOV — VOINȚA CONSTANȚA 2489—2327 p d. În formă foarte bună (5 jucătoare cu peste 400 p d) brașovencele au cîștigat fără emoții. Cele mai precise : Margareta Groza (H) 449 și Maria Chesnoiu (V) 436 p d. **(C. GRUIA — coresp.)**

C.S.M. REȘIȚA — CETATEA GIURGIU 2483—2268 p d.

MASCULIN

VOINȚA BUCUREȘTI — GAZ METAN MEDIAȘ 5089 — 5380 p d. Formația gazdă, cu doi oameni de bază în zi proastă (I. Păgidean, recent introdus în lot, cu 847 p d și 9 aruncări în gol, iar **G.** Voicu, din echipa națională de juniori, cu 854 p d) a pierdut fără drept de apel la o diferență de aproape 300 de „bețe". Mediețenii, care se află la doua victorie consecutivă după ce au pierdut în primele trei etape, au jucat acum foarte bine, toți cei șase jucători cîștigînd în fața adversarilor lor direcți. Cei mai buni au fost I. Tonsch — 929, E. Kiss — 920 și A. Chirilă — 912 p d — toți de la Gaz metan.

GLORIA BUCUREȘTI — C.S.M. REȘIȚA 4916—4873 p d. Bucureștenii se află la prima lor victorie. Cei mai eficace : Popa (G) 855 p d și Tismănaru (R) 850 p d. **(O. GUȚU — coresp.)**

RAFINĂRIA TELEAJEN — RAPID BUCUREȘTI 5485 — 5435 p d. Rapid, deși a condus majoritatea timpului, a pierdut datorită rezultatului excepțional obținut de Gh. Silvestru (Rafinăria) 1017 p d (!). De la bucureșteni s-a evidențiat C. Rădulescu — 946 p d. **(A. VLĂSCEANU — coresp.)**

PETROLISTUL CÎMPINA — FLACĂRA CÎMPINA 4880 — 4939 p d. După primele două schimburi conducea Petrolistul, după care jocul s-a echilibrat, dar rezultatul a rămas incert pînă la ultimii doi jucători : A. Șucatu (P) — P. Purje (F) : 865—873 p d. S-au mai evidențiat I. Postelnicu (F) 848 p d și V. Vișan (P) 858 p d. De menționat că arena dură a pus la grea încercare, din toate punctele de vedere, pe concurenți **(TR. I.)**.

OLIMPIA REȘIȚA — C.F.R. TIMIȘOARA 4996—4886 p d. Reșițenii au învins datorită reintrării în formație a lui I. Băiaș, care a fost cel mai bun jucător al partidei — 908 p d. De la oaspeți s-a remarcat H. Wendel — 863 p d. **(I. PLĂVIȚU — coresp.)**

VOINȚA TG. MUREȘ — PETROLUL PLOIEȘTI 5540 — 5216 p d.

Gimnaștii japonezi învingători

Meciul triunghiular de gimnastică Japonia — S.U.A. — Elveția, desfășurat la Zürich, a revenit formației japoneze cu 278,75 puncte, urmată de S.U.A. — 274,15 puncte și Elveția cu același punctaj. La individual compus pe primul loc s-a clasat japonezul Akinori Nakayama — 57,85 puncte, urmat de compatriotul său Shigeru Kasamatsu și de alți cinci gimnaști japonezi.

STEAUA-STUDENTZONES IDROTTSLAG OSLO ÎN „OPTIMILE" C. C. E. LA HANDBAL

Ieri dimineață a avut loc la Dortmund tragerea la sorți a partidelor din cadrul celui de al II-lea tur al C.C.E. la handbal masculin. Pentru scoaterea din urnă a numelor celor 8 perechi de echipe rămase în cursă, care vor trebui să susțină partidele respective pînă la sfîrșitul lunii decembrie, s-a apelat la d-ra Baerbel Puchert, secretara federației de specialitate din R. F. a Germaniei. Iar mîna d-sale nu s-a dovedit prea norocoasă pentru echipele vestgermane VFL Gummersbach (deținătoarea trofeului) și Frischauf Göppingen, care se vor întîlni direct în „optimi" !

Iată și programul celorlalte întîlniri : STEAUA—STUDENTZONES IDROTTSLAG OSLO, M.A.I. Moscova — Sporting Lisabona ; VIF Dimitrov Sofia-Hellas Stockholm ; Hapoel Ramat-Gan — Partizan Bjelovar ; Sittardia Sittard—S.C. Magdeburg ; Dukla Praga — H. G. Copenhaga și Granollers Barcelona—U.S. Ivry.

Turneul internațional feminin de volei, desfășurat la Schwerin (R.D. Germană), s-a încheiat cu victoria echipei S.C. Leipzig, care a totalizat 8 puncte, urmată de Wisla Cracovia — 7 puncte, Traktor Schwerin — 6 puncte, ASZ Gdansk — 5 puncte, Suedia — 4 puncte. În meciul decisiv, S.C. Leipzig a învins cu 3—1 formația Wisla Cracovia.

■

Selecționata de rugby a Insulelor Fidji, aflată în turneu în Anglia, a învins cu scorul de 24—14 (8—11) o combinată a formațiilor din districtul Leicester.

Turneul internațional de handbal masculin disputat la Herstal (Belgia) a fost cîștigat de echipa Bohemians Praga care a învins în meciul decisiv cu scorul de 17—14 formația olandeză Roermond.

■

Disputat la Celje (Iugoslavia), meciul dintre selecționatele de hochei pe gheață (juniori) ale Iugoslaviei și Italiei a revenit gazdelor cu scorul de 8—4.

TELEX • TELEX • TELEX

Firma automobilistică vest-germană „B.M.W." după ce a anunțat retragerea sa din competițiile internaționale de formula II, a precizat că va refuza să vîndă piloților particulari motoarele automobilelor de curse. În schimb „B.M.W." va lua parte la probele de turism și raliuri și va participa anul viitor pentru prima oară la tradiționalul raliu Monte Carlo.

Turneul internațional de spadă, desfășurat la Donauvoerth (R.F. a Germaniei) a fost cîștigat de campionul vest-german Dieter Jung, care a totalizat 5 victorii. Pe locurile următoare s-au clasat Bernhard Ziganiki (R. F. a Germaniei) 3 victorii și Francesco da Silva (Portugalia) 2 victorii.

■

Echipa masculină poloneză de handbal Spojnia Gdansk a susținut un meci amical la Braunschweig cu formația locală M.T.V. Handbaliștii polonezi au terminat învingători cu scorul de 26—13 (12 4).

Redacția și administrația : str. Vasile Conta nr. 16 ; telefoane : centrală 11 10 05, secția corespondenți 11 51 09, interurban 72 și 286 ; telex : sportrom buc. 130, Tiparul : I. P. „Informația", București 40368

PROLETARI DIN TOATE ȚĂRILE, UNIȚI-VĂ!

sportul

ZIAR AL CONSILIULUI NAȚIONAL PENTRU EDUCAȚIE FIZICĂ ȘI SPORT

ANUL XXVI — Nr. 1079 (6513) | 4 PAGINI 30 BANI | Marți 10 noiembrie 1970

CE SE REALIZEAZĂ PENTRU SĂNĂTATE, RECREARE ȘI DESTINDERE?

O investigație întreprinsă recent la asociația „Mureșul", din Tîrgu Mureș ne-a permis să desprindem unele tendințe și orientări — cu caracter mai general — în activitatea de educație fizică și sport de masă care merită privite cu atenție.

Vom sublinia, pentru început, cadrul organizatoric și material în care este înscrisă această activitate. Din cei 1 200 membri ai asociației, numai 124 (22 la orientare turistică, 30 la fotbal, 10 la tir cu arcul, 12 la handbal, 30 la tenis de masă și 20 la șah — care au o pregătire sportivă și sînt constituiți în echipele reprezentative ale asociației) practică sportul în mod sistematic. Fondurile asociației sînt de 36 900 lei și se cheltuiesc astfel: 22 200 pentru participarea la competiții, 9 900 pentru procurarea și repararea inventarului sportiv, 2 600 pentru salarii, 2 000 lei îndemnizații și 200 lei pentru alte cheltuieli.

Bilanțul activității sportive de masă este simplu de întocmit. Pe cît, însă, de simplu, pe atît de regretabil...

Majoritatea salariaților, avînd media de vîrstă în jur de 27 ani, nu au luat parte în 1970 la nici o activitate cu caracter sportiv sau turistic! La acțiunile ocazionale inițiate de consiliul asociației pe acest an s-au realizat doar 370 participări (30 la fotbal, 100 la tenis de masă și 240 la excursii).

Situații asemănătoare se întîlnesc — din păcate — și în alte asociații sportive din întreprinderi și instituții.

Dacă — așa cum rezultă — în multe întreprinderi și instituții, activitatea de educație fizică și sport a maselor are o sferă restrînsă de cuprindere (doar 10 pînă la 35% din numărul salariaților sînt membri ai asociațiilor și un număr mult mai mic, în medie 3—10% participă cît de cît permanent la activitatea sportivă), concluzia care se desprinde este aceea că, la ora actuală, contribuția asociațiilor sportive este încă departe de a satisface nevoile desfășurării unei activități largi cu oamenii muncii pentru întărirea sănătății și menținerea capacității lor de muncă.

Pornind de la faptul că preîntîmpinarea diferitelor boli nu revine numai medicinei — pentru că între cauze se citează și sedentarismul, lipsa de mișcare, aceasta fiind o adevărată maladie a secolului — se așteaptă o acțiune mai activă și din partea organizațiilor sportive.

Revenind la întreprinderea Mureșul, atrage atenția faptul că în medie, zilnic, lipsesc din producție din motive de boală circa 115 persoane. Numai în primele 8 luni ale acestui an orele neutilizate din asemenea motive s-au ridicat la 186 276. În total, pe ansamblul întreprinderilor și instituțiilor din județul Brașov pierderile de ore din producție pentru boală echivalează, în semestrul I al anului 1970, cu 30 959 228 lei plătiți din fondul de asigurări sociale. Pe un plan și mai general, statisticile Ministerului Sănătății arată că în anul 1969 un număr de 73 384 salariați au acuzat nevroze care i-au făcut incapabili de muncă în diverse perioade. Un studiu al Direcției Sanitare a municipiului București relevă — în acest sens — că maladia este mai frecventă în industria ușoară (textile, confecții, pielărie), industria chimică și cea poligrafică.

Modernizarea producției duce desigur la solicitări intelectuale tot mai mari, ceea ce accentuează necesitatea ro-

prof. GH. VLĂDICA

(Continuare în pag. a 2-a)

HOCHEI

Doar o repriză echilibrată în meciul I.P.G.G.-Avîntul Gheorghieni

GALAȚI, 9 (prin telefon). După cum începuse partida dintre I.P.G.G. București și Avîntul Gheorghieni, desfășurată în cadrul turului al doilea al diviziei A, se părea că vom asista la o surpriză de proporții. Într-adevăr, în min. 12 Avîntul luase un avans de două goluri și părea pusă pe fapte mari. Dar nu a fost decît un foc de paie. Studenții și-au revenit, au egalat și în reprizele următoare și-au impus superioritatea tehnică și tactică, în fața unui adversar căzut fizic. În tot cazul, cele două formații au oferit un hochei plăcut, deschis, desfășurat, însă, într-un total anonimat.

Scorul de 9—3 (2—2, 3—1, 4—0) pentru I.P.G.G. a fost stabilit de Mantea 2, Florian 2, Vlad I 3, Molișkin și Vlad II pentru învingători, respectiv Szas 2 și Kemenes.

Au condus bine arbitrii Gh. Mureșan și I. Tiron.

Marți se dispută partida Avîntul Gheorghieni — Steaua.

T. SIRIOPOL — coresp.

SĂ-I ALEGEM PE CEI MAI BUNI!

Anul sportiv se apropie de sfîrșit, cu tot cortegiul lui de victorii și înfrîngeri, de izbînzi și eșecuri, de bucurii și deceptii. A le primi, și pe unele și pe altele, cu modestie și demnitate ni se pare a fi întîiul semn de înțelepciune și de maturitate, pe care sportul, cu universul lui de pasiuni clocotitoare, le capătă greu și numai după o lungă experiență de viață. Omul este, în general, atras spre extreme, și în bine și în rău, ceea ce — prin paradox — este și rău și bine, în același timp...

Astăzi, însă, ne apropiem de ora bilanțurilor. Și pentru că, adunînd și scăzînd, activul sportului românesc întrece pasivul, avem toate motivele să fim optimiști. Și fiind optimiști, se cuvine ca făcînd bilanțul să nu-i uităm pe aceia care au depus cu generozitate pe altarul nesățiosului zeu al performanței renunțări și eforturi, șiroaie de nădușeală, iar uneori chiar și o lacrimă.

Să-i alegem și să-i cinstim, așadar, pe cei mai buni.

Clasamentele fruntașilor sportului românesc, stabilite prin consultarea amplă a opiniei publice, au devenit tradiționale. **„Cel mai bun sportiv român al anului", „Cel mai bun fotbalist", „Cel mai bun jucător de tenis sau de baschet", „Primul înotător"...**

Cluburile Dinamo, Steaua, Rapid, Universitatea Cluj își desemnează și ele liderii, numărînd cu scrupulozitate voturile suporterilor. De ce n-ar întreprinde și fiecare federație de specialitate o astfel de acțiune, capabilă să fie asimilată oricînd cu un stimulent pentru tineret, cu o măsură eficace de propagandă și educație?

De bună seamă, asemenea clasamente, alcătuite pe baza opțiunii maselor, pot avea în ele un sîmbure subiectiv sau de hazard, dar — dintr-o mai veche experiență — ne-am convins că bunul simț al omului din tribună a fost, de cele mai multe ori, desăvîrșit.

Ziarul nostru, pe lîngă ancheta tradițională de Anul Nou (**„Cei mai buni zece sportivi ai anului"**) inițiază, începînd din 1970, o **„Cupă fair-play"**. Și dacă a face o ierarhie între un titlu de campion al lumii și un record mondial, între o performanță atletică și una de natație sau tir, între un gol marcat la fotbal și un coș decisiv înscris la baschet, ar fi mai greu, **a aprecia actul de sportivitate și cavalerism într-o întrecere ni se pare nu numai mai ușor, dar și la fel de important.**

Pentru că spiritul de fair-play are darul miraculos de a face aliajele cele mai trainice din ceea ce sufletul omenesc are nobil și bun, ridicînd cazemate în fața egoismului, a dușmăniei, a lipsei de onestitate, a cupidității.

Să-i alegem, deci, pe cei mai buni! Să-i alegem cu grijă și cu responsabilitate și să-i facem cunoscuți! Astfel vom avea mereu tot mai mulți buni și verdictul ce ni se va cere va fi din ce în ce mai dificil. Iată o greutate de care nu ne vom speria niciodată!

Valeriu CHIOSE

De la trimisul nostru special, AUREL NEAGU

DUPĂ 12 ORE DE DRUM, FOTBALIȘTII ROMÂNI AU AJUNS LA CARDIFF

CARDIFF, 9 (prin telefon). Echipa națională de fotbal a României a sosit astă-seară la Cardiff, după un drum care a durat peste 12 ore! Plecați dimineața de pe aeroportul internațional Otopeni, jucătorii noștri au ajuns în cursul după-amiezii la Londra, de unde au continuat călătoria cu autobuzul pînă la Cardiff, unde au ajuns după orele 21 (ora Bucureștiului).

CORNEL DINU, căpitanul echipei României.

Pe aeroportul din Londra, delegația română a fost întîmpinată de P. SQUIRE, vicepreședinte al Federației galeze de fotbal și de I. BURROUGHS, membru al federației.

Vă transmit aceste rînduri la cîteva minute după sosirea fotbaliștilor români la hotelul Park, din Cardiff. Oboseala călătoriei atît de lungi și-a pus amprenta pe chipurile lor, dar, desigur că după noaptea de odihnă care va urma, ei vor fi complet refăcuți.

Ce am aflat din tabăra adversarilor noștri?

Galezii se află cantonați, începînd de astăzi, la Porthcawl, o localitate situată la 50 de kilometri de Cardiff. Antrenorul Dave Bowen are, se pare, dificultăți serioase în alcătuirea unsprezecelui care urmează să dea replica echipei țării noastre. Astfel, sînt anunțați ca incerți, în urma unor accidentări sau recente îmbolnăviri, Hennessy, Ron Davies, Rees, Moore, Yorath.

Ziariștii galezi ne-au furnizat, totuși, un „unsprezece" probabil, în care apar și nume de jucători despre care antrenorul Bowen se întreabă dacă vor putea fi utilizați.

Iată, de altfel, formația anunțată de ziariști, care ar putea să fie mai bine... informați decît antrenorul: **Sprake — Rodrigues, England, Yorath, Thomas, Rigs, Durban, W. Davies, R. Davies, Toshack, Rees.**

Fotbaliștii români vor face marți dimineața un antrenament pe stadionul „Ninian Park", unde se va desfășura, miercuri seara, partida.

Se contează pe o prezență de numai 25—30 000 de spectatori, sportul preferat la Cardiff fiind rugbyul.

Partida de miercuri va fi condusă de o brigadă de arbitri olandezi, avîndu-l la centru pe A. Van Gemert și la linie pe I. M. Godding și G. J. Klaassens.

Aici, la Cardiff, vremea este bună de joc. Cerul este deocamdată senin.

JOHN TOSHACK, unul din cei mai periculoși atacanți din echipa Țării Galilor

PLECAREA FOTBALIȘTILOR ROMÂNI SPRE ȚARA GALILOR

- *Au făcut deplasarea 17 jucători*
- *Alcătuirea echipei noastre*

După o ședere de cîteva zile la Poiana Brașov, pentru recreare și, totodată, pentru ultimele pregătiri, lotul național de fotbal a plecat ieri dimineață pe calea aerului, spre Cardiff, unde mîine seară va avea loc meciul Țara Galilor—România, din cadrul Campionatului european.

Au făcut deplasarea următorii 17 jucători:

RĂDUCANU, ADAMACHE (portari)

SĂTMĂREANU, LUPESCU, DINU, HALMĂGEANU, MOCANU, VIGU (fundași)

DUMITRU, RADU NUNWEILLER, ANCA (mijlocași)

NEAGU, DOBRIN, DUMITRACHE, FL. DUMITRESCU, DOMIDE și **D. ENE** (atacanți).

Delegația este condusă de **ION BALAȘ** și **ION ȘICLOVAN**, vicepreședinți ai Federației române de fotbal.

★

Iată „11"-le care va fi aliniat miercuri seară, pe Ninian Park:

RĂDUCANU — SĂTMĂREANU, LUPESCU, DINU, MOCANU, DUMITRU, R. NUNWEILLER, NEAGU, DOBRIN, DUMITRACHE, FL. DUMITRESCU

PENTRU DESEMNAREA CAMPIONULUI DE ȘAH

Victor Ciocâltea și Florin Gheorghiu vor susține un meci de baraj

Finala șahiștilor s-a terminat fără să-l desemneze pe campion. **Cei doi lideri, Victor Ciocâltea și Florin Gheorghiu, au cîștigat în ultima rundă (la Tratatovici și, respectiv, Bena) urmînd să continue duelul lor lung într-un meci suplimentar de baraj.** Am sugera federației ca această dispută, de mare interes și însemnătate, pentru șahul românesc, să se desfășoare pe parcursul a ȘASE partide, și nu PATRU cum se făcea pînă acum, dîndu-se posibilitatea concurenților să-și etaleze măiestria într-o confruntare mai lungă și, evident, mai concludentă. De altfel, cei doi competitori s-au arătat de acord cu această propunere.

În rest, ultima rundă a consemnat o excelentă partidă de atac a lui Ghițescu cîștigată la Vaisman. Ea, însă, n-a mai putut modifica configurația primelor locuri.

Celelalte rezultate, remize: Solomonovici — Ghinda, Ghizdavu — Pavlov, Segal — Ungureanu, Ilijin — Mozes, Buza — Reicher. Întrerupte: Neamțu — Joița și Georgescu — Kertesz.

CLASAMENTUL: Ciocâltea și Gheorghiu 14, Ghinda 13, Ghizdavu 12½, Ghițescu 12, Pavlov 10½, Reicher și Ungureanu 10, Joița (1) 9½, Segal 9½, Buza și Vaisman 9, Georgescu 8½ (1), Ilijin 8½, Neamțu 8 (1), Mozes și Tratatovici 7½, Bena 6½, Solomonovici 5, Kertesz 4 (1).

V. CH.

După etapa pe „centre"

DUMINICĂ, ÎN CAPITALĂ, FINALA CONCURSULUI PENTRU „CUPA SPORTUL"

Mircea Foamete (F.C. Argeș)

D. Cimpeanu (Steagul roșu)

In majoritatea centrelor de juniori și copii s-a desfășurat la sfîrșitul săptămînii trecute etapa I a concursului de jongleriei cu mingea, inițiat de ziarul nostru după modelul întrecerilor „Adidas".

Evoluînd în fața unui numeros și entuziast public, tinerii aspiranți la trofeu au demonstrat virtuozitate tehnică, culegînd aplauze la scenă deschisă.

La Pitești, MIRCEA FOAMETE, component al Centrului de copii și juniori F. C. Argeș, elev al inimosului antrenor Leonte Ianovschi, a jonglat, literalmente, cu mingea, menținînd-o în aer timp de 45 de minute. Socotitorul, pe margine, a avut mult de lucru, trebuind să numere nu mai puțin de 4 400 de loviri, cu piciorul (rist, „oxford", călcîi), cu capul, cu umerii.

La Brașov, DECEBAL CIMPEANU, elev în clasa a IX-a a Liceului nr. 4, a izbutit să joace balonul în aer de 1 300 de ori, performanță cu care a cucerit locul 1 și — o dată cu el — dreptul de a participa la faza finală.

La Cluj, numai o defecțiune de organizare (programarea cu 5 minute înainte de sfîrșitul pauzei la un joc oficial) l-a privat pe SEPTIMIE CIMPEANU (de la „U" Cluj, elev al antrenorului Silviu Avram) de posibilitatea obținerii unui rezultat și mai bun. Dar și așa, întrerupt de o minge venită din teren, Septimie Cimpeanu a reușit 710 loviri, cucerind detașat locul întîi.

Împreună cu Mircea Foamete, Decebal Cimpeanu și Septimie Cimpeanu se vor afla, duminică, în Capitală — pentru finală — și ceilalți învingători ai etapei pe „centre", printre care LICA MARCEL (Universitatea Craiova), ROMEO MOROGAN (Farul Constanța).

La unele centre — Steaua-„23 August", Steaua-Ghencea, Progresul București, Petrolul Ploiești, C.F.R. și Progresul Timișoara etc., etapa I a concursului „Cupa Sportul" se va desfășura astăzi.

ECHIPA FEMININĂ DE HANDBAL A ROMÂNIEI ȚINTEȘTE UNUL DIN PRIMELE TREI LOCURI LA CAMPIONATUL MONDIAL!

La Timișoara, s-a dat startul într-o nouă etapă — decisivă — de pregătire

„Apărare — gigant" și la fete...

Bogat program internațional pentru reprezentativa noastră

(Citiți în pag. a 2-a interviul nostru cu antrenorul federal G. ZUGRĂVESCU)

Un arbitru irlandez la meciul de rugby România-Franța?

După cum am mai anunțat, la 29 noiembrie echipa de rugby a României va întîlni, la București, formația reprezentativă a Franței, meci care contează pentru ediția din 1971 a „Cupei Națiunilor". Conducătorul acestei importante întîlniri va fi probabil un arbitru irlandez. O hotărîre definitivă se va lua în zilele următoare, printr-o înțelegere comună a federațiilor de specialitate din cele două țări.

Mihai Păduraru — 2.25:19,8 la maraton

În cadrul concursului de maraton organizat duminică de clubul budapestan Csepel, campionul țării noastre, Mihai Păduraru din Roman, a obținut un frumos succes, clasîndu-se pe locul 4 cu timpul de 2.25:19,8. Vom reveni cu amănunte.

BALCANIADA DE SCRIMĂ DE LA SOFIA, ÎNTRE 19—22 NOIEMBRIE

Ultima competiție de anvergură din acest an la care vor participa și mușchetarii țării noastre este Balcaniada, aflată la cea de a III-a ediție. Organizatoare — federația bulgară de scrimă. Recent, aceasta a comunicat data precisă a desfășurării competiției: 19—22 noiembrie. Și-au anunțat participarea — în afara reprezentativelor României și țării gazdă — formațiile Iugoslaviei, Greciei și Turciei. Competiția se va desfășura individual și pe echipe.

Prologul la întreceri îl va constitui Congresul balcanic de scrimă, în cadrul căruia se vor fixa gazdele viitoarelor ediții, a IV-a și a V-a. Candidate — Grecia și Turcia.

Bloc-notes

Stăm în fața camerelor de luat vederi și ne credem grozavi. Transmitem vești fără nici un efort personal.

Marile performanțe umane au avut întotdeauna crainici și emisari. S-au înșirtit semnele de foc pe dealuri, a bătut tamtamul, au zburat porumbeii, și-au torturat marinarii brațele, au înecat peste troiene sănile cu cîini.

În anul 490 dinaintea erei noastre, victoria de la Marathon a fost anunțată, peste 40 de kilometri, la Atena, de un alergător muribund. Astăzi, pentru a vesti o victorie atletică peste zeci de mii de kilometri, aleargă titirez, în locul nostru, sateliții.

Victor BANCIULESCU

— BASCHET —

SEMNAL DE ALARMĂ PENTRU ECHIPELE FRUNTAȘE!

Surpriză plăcută în ultima etapă a diviziei A: numărul mare al meciurilor echilibrate care au stîrnit interesul publicului și vor crea, sperăm, un stimulent pentru spectatori de a reveni în săli. Surpriză plăcută prin frumoasa evoluție a unor echipe lipsite, teoretic, de șanse, dar care, în fapt, au izbutit să lupte de la egal cu favoritele („U" Timișoara cu Dinamo, Sănătatea Satu Mare cu Politehnica București, Constructorul cu Rapid) sau chiar să le întrecă (I.C.H.F. pe Steaua).

Se pare că Hotărîrea C.N.E.F.S. cu privire la îmbunătățirea activității la baschet a început să prindă viață la unele secții ale cluburilor și asociațiilor sportive, iar acest fapt se reflectă în comportarea remarcabilă, constatată, în etapele diviziei desfășurate pînă acum.

Dar, fără a scădea din meritele performerelor ultimei săptămîni, trebuie trasă un semnal de alarmă atunci cînd ne referim la fruntașele baschetului nostru, Dinamo și Steaua la băieți, Politehnica și Rapid la fete. Față de valorile individuale ce compun loturile, de condițiile de pregătire, de pretențiile pe care trebuie să le avem față de ele, evoluția și rezultatele celor patru teamuri este nesatisfăcătoare. Lucrul devine și mai îngrijorător dacă ținem seama că Dinamo, Steaua și Politehnica sînt angrenate în competiții internaționale oficiale (C.C.E. și Cupa cupelor) în care vor întîlni, într-un viitor foarte apropiat, formații redutabile, cum sînt, de pildă, echipele Akademik Sofia (băieți și fete).

Cunoscînd că în aceste întreceri este în joc însuși prestigiul baschetului românesc, considerăm că pe lîngă o mai mare atenție acordată de birourile secțiilor respective activității de pregătire, se cuvine un control riguros al antrenamentelor și din partea Colegiului central de antrenori din cadrul F. R. Baschet. Lucrurile au devenit prea alarmante pentru a fi lăsate în voia soartei!

D. ST.

CLASAMENTE

Divizia A

MASCULIN

1. Dinamo	5	5	0	440—355	10
2. Steaua	5	4	1	389—297	9
3. „Poli" Galați	5	4	1	354—341	9
4. „Poli" Buc.	5	3	2	360—314	8
5. „U" Cluj	5	3	2	330—309	8
6. I.C.H.F.	5	3	2	350—353	8
7. „U" Timișoara	5	2	3	370—362	7
8. Rapid	5	2	3	369—380	7
9. I.E.F.S.	5	2	3	319—359	7
10. Farul	5	1	4	273—377	6
11. „Poli" Cluj	5	1	4	296—345	6
12. „Poli" Brașov	5	0	5	292—350	5

FEMININ

1. „Poli" București	4	4	0	248—200	8
2. Rapid	4	4	0	234—189	8
3. I.E.F.S.	4	3	1	233—197	7
4. Crișul Oradea	4	3	1	212—205	7
5. Constructorul	4	2	2	208—201	6
6. Voința Brașov	4	2	2	246—234	6
7. Sănătatea S. M.	4	1	3	262—268	5
8. Mureșul Tg. M.	4	1	3	185—224	5
9. A.S.A. Cluj	4	0	4	214—235	4
10. Voința Buc.	4	0	4	180—219	4

Divizia B

MASCULIN

Seria I

1. Comerțul Tg. M.	9	9	0	646—485	18
2. Știința Mediaș	9	7	2	611—572	16
3. St. roșu Br.	9	6	3	598—536	15
4. Crișul Oradea	9	5	4	580—508	14
5. Știința Petroș.	9	4	5	519—544	13
6. Const. Arad	9	4	5	563—632	13
7. Voința Tg. M.	9	3	6	478—542	12
8. Univ. Craiova	9	3	6	531—561	12
9. Voința Zalău	9	2	7	507—605	11
10. Utilajul Tim.	9	2	7	475—523	11

Seria a II-a

1. Voința Buc.	9	8	1	652—533	17
2. Univ. Buc.	9	7	2	572—525	16
3. Progresul Buc.	9	7	2	664—545	16
4. Construc. Iași	9	6	3	579—555	15
5. Acad. Mil. Buc.	9	6	3	704—529	15
6. A.S.A. Bacău	9	4	5	635—620	13
7. Polit. Iași	9	4	5	557—532	13
8. Comerțul Tîrg.	9	2	7	515—700	11
9. Rapid CFR Gal.	9	1	8	532—682	10
10. Știința Sf. Ghe.	9	0	9	470—659	9

FEMININ

Seria I

1. Voința T. M.	9	8	1	481—351	17
2. Univ. Tim.	9	8	1	604—412	17
3. Universit. Cr.	9	6	3	423—455	15
4. Met. Salonta	9	5	4	435—430	14
5. Univ. Cluj	9	5	4	383—347	14
6. Voința Oradea	9	4	5	452—460	13
7. Șt. Sf. Ghe.	9	4	5	426—497	13
8. Med. Tim.	9	2	7	400—510	11
9. Record Cluj	9	2	7	390—472	11
10. Foresta Arad	9	1	8	331—391	10

Seria a II-a

1. Arhit. Buc.	9	8	1	528—398	17
2. Univ. Iași	9	8	1	535—382	17
3. Prog. Buc.	9	7	2	491—446	16
4. Polit. Brașov	9	7	2	468—414	16
5. I.E.F.S. II	9	5	4	435—418	14
6. Voința Const.	9	4	5	419—422	13
7. Rapid II	9	3	6	414—434	12
8. Ped. Galați	9	1	8	308—412	10
9. Univ. Buc.	9	1	8	377—502	10
10. Med. Buc.	9	1	8	344—491	10

CUPA „SPORTUL"

1. Dinamo	47
2. Steaua	38
3. „Poli" București	32
4. „Poli" Galați	30
5. „U" Cluj	29
6. I.C.H.F.	28
7. „U" Timișoara	26
8. Rapid	24
9. I.E.F.S.	21
10. „Poli" Cluj	13
11. Farul	12
12. „Poli" Brașov	9

— Tenis —

POLITEHNICA CLUJ — SLAVIA BRATISLAVA 13—3

La Cluj a avut loc ultima confruntare în aer liber a anului, partida internațională dintre formația locală Politehnica și echipa Slavia Bratislava (R.S. Cehoslovacă). Gazdele cu o garnitură mai omogenă, din care s-au remarcat mai ales fetele (Vera Rado și Lucia Tănăsescu) a cîștigat la scor: 13—3. Citeva rezultate: Boldor—Macko 6—4, 6—4; Komoroczi—P. Vradel 6—3, 6—1; Boldor—P. Vradel 7—5, 2—6 5—7 (după ce clujeanul a condus cu 5—3); Komoroczi—Macko 6—2, 6—4; O. Negru—Vrba 6—4, 6—2; Dancea—Zakhar 6—2, 3—6, 6—4; Hutter—Kaleszny 6—4, 6—3; Rado—Durkovnikova 6—0, 7—5; Tănăsescu — Jeszenszkajela 10—8, 6—3; Giurgiu, S. Negru—Kaleszny, Vrba 3—6, 6—3, 3—6; O. Negru, Szilagy — R. Vradel, Zakhar 6—4, 6—3.

Paul RADVANYI-coresp.

— ȘAH —

MARGARETA TEODORESCU CONDUCE ÎN FINALA FEMININĂ

Mai întîi — tragerea la sorți, cu care am rămas datori cititorilor. Ordinea concurentelor pe tabela finalei campionatului național feminin de șah este următoarea:

1. Maria Pogorevici, 2. Emilia Chiș, 3. Elena Rădăcină, 4. Gertrude Baumstarck, 5. Suzana Makai, 6. Anca Gheorghe, 7 Alexandra Nicolau, 8. Margareta Juncu, 9 Eleonora Gogilea, 10. Doina Pascu, 11. Rodica Reicher, 12. Adela Gesticone, 13. Florica Nicolescu, 14. Elisabeta Polihroniade, 15 Margareta Teodorescu, 16. Gabriela Olteanu.

In runda a doua s-au înregistrat, în general, rezultatele scontate exceptînd surprinzătoarea egalitate pe care junioara Gabriela Olteanu (16 ani) a reușit-o la Eleonora Gogilea. In rest: Pascu—Juncu 0—1, Gesticone—Gheorghe 1—0, Polihroniade— Baumstarck ½—½, Teodorescu—Rădăcină 1—0.

In partidele întrerupte din runda I: Pogorevici—Olteanu 1—0, Reicher—Gheorghe 1—0.

După două runde, în clasament conduce deținătoarea titlului Margareta Teodorescu, cu 2 puncte, urmată de Polihroniade, Gogilea și Baumstarck cu 1½.

A. VLĂSCEANU—coresp.

RUGBY DE LA CEA MAI FRAGEDĂ VIRSTĂ...

Sportul cu balonul oval și-a sporit recent mica zestre beletristică, o dată cu lucrarea „Rugby la copii și juniori", avînd drept autori doi specialiști recunoscuți în materie, profesorii de educație fizică *Alexandru Teofilovici* și *Viorel Cîrligelu*.

Este, într-adevăr, posibil ca acest sport al bărbăției și curajului, deosebit de complex în ceea ce privește procesul formării tinerilor jucători, să fie abordat chiar la o vîrstă fragedă, să zicem sub 10 ani? Nu cumva aceasta reprezintă un act de cutezanță, greu de anticipat că va găsi audiență în rîndul pionierilor și școlarilor?

Unul dintre pionierii rugbyului românesc, ing *Mircea Iconomu*, amintea undeva, în prefața unei lucrări — evident tot de rugby — că a îmbrățișat acest sport pe cînd avea doar 8 ani. Nu a fost de fel un copil precoce și nici nu s-a făcut remarcat printr-o constituție fizică deosebită. Dimpotrivă, medicii atrăseseră atenția părinților că este un copil de seră. Și iată că inginerul Mircea Iconomu are astăzi aproape 90 de ani și se bucură de o sănătate perfectă...

Pledoaria celor doi profesori-antrenori pentru practicarea rugbyului încă din perioada copilăriei este susținută de dezvoltarea tot mai accentuată pe care a luat-o, în ultimii ani, această disciplină în rîndurile școlarilor, prin apariția a tot mai multe echipe de rugby în 8, în București ca și în țară, în centre cu o oarecare tradiție sau chiar fără un asemenea atu. Se știe doar cu cît interes a fost primită inițiativa Inspectoratului școlar al județului Suceava, de a se organiza un campionat al școlilor generale. Or, acolo, în Țara de Sus a Moldovei, numai de tradiție rugbystică nu poate fi vorba!

Este astăzi un lucru dovedit: rugbyul atrage copiii datorită conținutului său motric infinit de bogat: alergări în tempo variat, aruncări, sărituri și căderi într-o diversitate de condiții, situații și poziții, precum și faptului că el se practică în aer liber, că solicită rezistență și îndemînare, sporind și perfecționînd calitățile fizice. Ceea ce are ca rezultantă finală apariția de elemente armonios dezvoltate, cu o remarcabilă ținută, cu o mare rezistență la efort.

„Rugby la copii și juniori" reușește să convingă, chiar și pe un neavizat, de atributele unei discipline sportive care nu este de fel dură, cum o trădează aparențele, dacă ea este practicată corect, și cînd se respectă legile fair-play-ului. De altfel, rugbyul are o frumusețe a lui ca orice alt sport...

Tiberiu STAMA

Prim plan

MIHAI GHINDA

FIȘA

- **Născut în București, la 25 iulie 1949.**
- **Absolvent al liceului „Dimitrie Bolintineanu"; se pregătește pentru examen de admitere la A.S.E.**
- **Face parte din echipa Consiliului popular al municipiului București.**
- **A început șahul în 1962, la Palatul pionierilor, cu maestrul Traian Ichim; a jucat primul concurs în 1964.**
- **A mai practicat tir, scrimă și rugby.**
- **Pasiuni extrașahiste: romanele polițiste, filme de aventuri, muzică beat, dansul.**
- **Jucătorii preferați: Fischer, Ghițescu, Bălănel.**
- **PALMARES: 1966 — campion de juniori al României; echipier al reprezentativei de juniori la meciurile cu Bulgaria, Austria și Ungaria; de patru ori în semifinalele campionatului național al seniorilor; 1970 — se califică în finală; locul III la turneul internațional de juniori de la Zinnowitz (R.D. Germană), cu 8½ p din 13 posibile.**

Un tînăr înalt și frumos cum este el, care consacră șahului cel puțin 4 ore pe zi din timpul său liber, care așază tabla înaintea altor distracții mult căutate la această vîrstă, înseamnă că are și flacăra pasiunii pentru acest joc greu, care cere o muncă uriașă, deseori nerăsplătită îndeajuns.

Remarcabil ni se pare la Ghinda faptul că este perfect conștient de forța, dar și de slăbiciunile sale.

L-am întrebat:

— **Îți pare rău Mihai că nu vei juca în barajul de trei pentru titlu?**

— **Nu, a răspuns. Florin Gheorghiu și Victor Ciocîltea sînt, deocamdată, evident mai buni decît mine.**

Ne-au plăcut, mai ales, cuvintele „deocamdată" și „evident".

V. CH.

Aceasta a 34-a finală a campionatului național de șah rămîne memorabilă prin lupta acerbă care s-a dat pentru întîietate și — am spune noi — prin apariția în prim planul eșichierului românesc a unui nou jucător de mare perspectivă: MIHAI GHINDA.

Prezent în întrecerea pentru titlu, alături de Gheorghiu și Ciocîltea pînă în penultima rundă, Ghinda s-a distins prin stilul său activ, prin predilecția pentru șahul de creație, printr-o pregătire teoretică bine pusă la punct.

— Biatlon —

ÎN OBIECTIV, DISCIPLINELE IERNII

Biatlonul, deși probă relativ nouă, este a doua disciplină sportivă de iarnă care alături de bob s-a impus ca o prezență românească prestigioasă pe plan internațional. Medaliile olimpice sau mondiale n-au răsplătit (încă) dîrzenia statornică a acestor sportivi, dar talentul și seriozitatea pregătirii, egal cultivate de cei doi antrenori (prof. C. Tiron și M. Stuparu) le dă dreptul în continuare să spere și la o atare recompensă.

Cunoscînd antecedentele și climatul de muncă pilduitoare și pentru alte discipline, am poposit în aceste zile la Poiana Brașov pe o ploaie măruntă și deasă, sub biciul unui frig pătrunzător pînă la oase, 11 biatloniști tocmai se întorceau de la un antrenament prin pădure după o alergare combinată cu marș pe 25 de km. Nu păreau obosiți, ci erau grav preocupați de revenirea după efort, controlată de medic și cronometru. Antrenamentul nu se terminase, căci i-a urmat a doua parte — cea mai delicată și mai dificilă — tirul în poligon din pozițiile „culcat" și „picioare", cu armă militară de calibru mare. Tirul pretinde stăpînire și o concentrare istovitoare chiar pentru sportivii odihniți, dar după 20—25 km de alergare... De aceea, în biation, tirul este proba cheie. Eforturile pretinse de alergare și trasul cu arma, se înfruntă în mușchii, în inima și psihicul sportivului care trebuie să găsească, prin pregătire și știință, echilibrul optim. Tirul este marea vamă pusă în calea fondiștilor. Puțini îi rezistă, dar aceștia devin într-adevăr biatloniști de clasă.

Lotul biatloniștilor respiră o atmosferă favorabilă. El își forjează puterile cu gîndul la campionatele mondiale de seniori și tineret din Finlanda (1—7.III.1971), la Spartachiada de iarnă a armatelor prietene (Polonia 24—31.I.1971) și la alte 6-7 întîlniri bilaterale și internaționale. Etapele intermediare de pregătire, cu obiective proprii, petrecute la Mangalia, la Sinaia, sau la Cheia-Rîșnov au rămas în urmă. Acum sînt prezente grijii mai rafinate, de finisare, de desăvîrșire. Calitățile acumulate în sute de ore de pregătire sînt măsurate periodic prin norme de control și concursuri de casă. Cele de pînă acum anunță existența unei omogenități valorice. Titularii Gh. Vilmoș, Carabela, Cimpoia trebuie să lupte pentru a-și menține locurile în echipa reprezentativă D. Soiu, Gh. Mîrza, N. Fontana sau N. Țeposu, aflați între trecutul respectabil al primilor trei și viitorul reprezentat de N. Papuc, N. Noicu și N. Nestea, se străduie să dea prezentului certitudinea valorii autentice. Adevărata selecție o va face zăpada și concursurile preliminare, așa că pripeala nu-i tulburătoare.

Tonică și optimistă rămîne atmosfera de emulație și colaborare dintre generațiile de fondiști-biatloniști care garantează scrisoarea de credit pe care trebuie s-o acordăm acestor sportivi. Ea are acoperire.

Mihai BÎRA

— HANDBAL —

ECHIPA FEMININĂ ȚINTEȘTE UNUL DIN PRIMELE TREI LOCURI LA CAMPIONATUL MONDIAL!

Lotul feminin de handbal al României a intrat într-o fază hotărîtoare a pregătirilor. Cu un an înaintea campionatelor lumii și doar cu cîteva zile înaintea prestigiosului turneu dotat cu „Trofeul Carpați", antrenorii **Gabriel Zugrăvescu** și **Pompiliu Simion** reiau, cu metode diferite, din punctul în care a lăsat-o prof. **Valeriu Gogâltan**, activitatea dificilă de constituire a unui team cît mai aproape de valoarea celui care, cu ani în urmă, culegea cei mai frumoși lauri din lumea handbalului. Subiect tentant pentru o convorbire cu antrenorul federal GABRIEL ZUGRĂVESCU.

— Opinia publică cunoaște componența lotului național care, de altfel, n-a suferit modificări esențiale față de cea precedentă. De asemenea, sînt cunoscute, din dezbaterile apărute în presă, carențele manifestate în sezonul trecut de echipa României, unele dintre ele inerente momentului reconstituirii unei formații. Ce v-ați propus să realizați pentru a da echipei acesteia — cu multe valori, dar lipsită de o concepție unitară — ceva din strălucirea „7"-lui anterior?

— În primul rînd, am alcătuit un plan de pregătire, eșalonat pe 5 etape, avînd ca punct terminus campionatele mondiale ce se vor desfășura în decembrie 1971 în Olanda. Componentele lotului vor fi reunite pentru scurte perioade de pregătire și vor participa, de asemenea, la competiții de verificare. Pornim de la premisa că actuala garnitură este în ascendență valorică, că — față de sezonul trecut — are încă un an de experiență, că pregătirea fizică făcută în timpul verii ne va permite să realizăm antrenamentele eficace de tehnică și tactică. În primele două etape de pregătire vom avea ca principală preocupare sistemul defensiv. Pe spațiul porții vom așeza jucătoarele cele mai înalte (n.n. după modelul formației masculine), astfel ca Micloș, Băicoianu și Arghir să formeze un zid de protecție pentru buturile noastre. Le vom cere handbalistelor care aspiră la tricoul național să fie mai insistente în apărare, să nu permită ataculi advers folosirea unor culoare favorabile de șut. Cele trei jucătoare amintite vor forma și o linie de atac de la distanță. Ilie și Neghină, pe de o parte, Schramko, Szekely, Metzenrath, pe de altă parte, vor fi stimulate să-și folosească calitățile (forță de șut — la unele, viteză de atac — la altele) pentru străpungerea sistemului defensiv al adversarelor. Pe parcursul tuturor celor 5 etape de pregătire ne vom îngriji de creșterea valorii individuale a componentelor lotului (pe plan fizic, tehnic și tactic), dar, mai ales, de evidențierea lor ca personalități puternice.

— Fără îndoială, în pregătirea unui lot este important ce se face, dar în egală măsură și cum se face. Cunoscînd faptul că metodele cuplului pe care îl formați cu antrenorul Pompiliu Simion se deosebesc radical de cele ale predecesorului — prof. V. Gogâltan — vă întreb dacă această trecere se va face fără perturbații și dacă sistemul dv. de lucru poate asigura îndeplinirea integrală a obiectivelor?

— Fără a incrimina metodele colegului meu Gogâltan, eu sînt partizanul unei atmosfere de destindere, în care jucătoarele să simtă singure obligația lucrului serios, necesitatea unei discipline liber-consimțite. Formînd din ele o familie, așa cum se conturează după perioada petrecută în vară, în care jucătoarele consimt să se ajute, să se completeze, punîndu-le în față obiectivul major (poate chiar determinant pentru cariera lor sportivă) al campionatului mondial, stimulîndu-le pentru perfecționarea într-o atmosferă de lucru lipsită de încordare, am convingerea că fetele vor reuși să împlinească toate speranțele noastre, ale federației, ale iubitorilor handbalului.

— În sfîrșit, o ultimă întrebare: ce program competițional de verificare se preconizează pentru lotul pe care-l conduceți?

— În cadrul „Trofeului Carpați", ediția a XI-a, ce se desfășoară aici, la Timișoara, între 25 și 29 noiembrie, vom întîlni, printre altele, formațiile Uniunii Sovietice și Ungariei. În decembrie vom juca cu selecționatele R.F. a Germaniei (acasă) și Cehoslovaciei (în deplasare). În martie 1971 vom lua parte la turnee în R. D. Germană și Olanda. Firește, alte evoluții internaționale vor veni să completeze calendarul competițional al echipei noastre. Socotim că programul este judicios întocmit și va contribui la omogenizarea echipei, la punerea în valoare a jucătoarelor. Totul trebuie să concure la îndeplinirea obiectivului pe care ni l-am propus: OCUPAREA UNUIA DIN PRIMELE TREI LOCURI LA CAMPIONATELE MONDIALE DIN OLANDA!

Hristache NAUM

— ORIENTARE TURISTICĂ —

FINAL DE STAGIUNE DOMINAT DE SIBIENI

La această cumpănă de anotimpuri (care, la Poiana Brașov, înclina bine spre iarnă), orientariștii au manifestat un neașteptat interes pentru „Cupa Construcția", organizată de asociația sportivă a constructorilor din București. Era, într-adevăr, ultimul concurs interjudețean al anului, dar la acest argument s-a adăugat și apetitul de competiții al pasionaților sportului cu busola. Așadar, în listele de start au fost înscrise 144 nume de sportivi provenind din opt județe.

Din cele șapte întreceri disputate cu acest prilej, patru au revenit sportivilor din Sibiu. În proba seniorilor, mai ales, superioritatea lor s-a manifestat mai categoric, ei adjudecîndu-și primele două locuri: 1. Reinhold Gutt (Dumbrava Sibiu) 89:06, 2. L. Băias (Voința Sibiu) 98:13, 3. A. Bacs (I.P.G.G. București) 102:27. Tot un sibian a cîștigat întrecerea seniorilor B (peste 36 ani): Ion Mureșan (Voința Sibiu) cu 84:04. L-au urmat: V. Petitjan (Voința Timișoara) cu 105:25 și M. Albotă (Sănătatea București) cu 115:23.

Aurora Sișu (Dacia București) a adăugat o nouă victorie în palmaresul său, situîndu-se în fruntea clasamentului senioarelor cu 100:55. Totuși, cel mai bun timp, în această probă, a fost obținut de Paula Cumpănașu (Proiect București). Ea a realizat 96:02 și ar fi furnizat marea surpriză a competiției dacă s-ar fi înscris din timp evitînd o participare în afară de concurs. Pe locurile următoare: 2. El. Catrina (Dumbrava Sibiu) 118:59, 3. Mariana Abrudan (I.T.B.-Buc.) 123:24.

Alte rezultate: **echipe-masculine:** 1. Radu-Băluță (Dacia Buc.) 168:50, 2. Vesa-Deureanu (I.P.G.G. Buc.) 184:52, 3. Dobrescu-Cîțu (Proiect Buc.) 208:46. **Echipe feminine:** 1. C. Tudor-G. Neidin (I.G.M. 1 Buc.) 165:46, 2. L. Bănică-E. Amărescu (I.C.H.F. Buc.) 171:39, 3. A. Iupceanu-M. Stănculescu (Proiect Buc.) 172:30.

Junioare: 1. Reisenauer-Beer (Voința Sibiu) 105:46. **Juniori mari:** 1. Tomescu-Zaharescu (Voința Buc.) 65:14; **juniori mici:** 1. Henning-Haner (Dumbrava Sibiu) 79:23.

— VOLEI —

ETAPA A PATRA ÎN DIVIZIA B

În campionatul diviziei B s-a mai disputat o etapă, a patra. **Voința M. Ciuc**, la fete în seria I, a fost învinsă — prima oară în acest tur — la Brașov, de **Voința**, iar **Drapelul roșu Sibiu** a cedat tot în deplasare, partida cu **Corvinul Deva**, ceea ce o face să piardă un loc în clasament. La masculin, cele două derbyuri **Progresul Buc.—Voința Arad** (seria I) și **Electra Buc.—Politehnica Iași** (seria a II-a) au oferit dispute îndîrjite, terminate în cinci seturi. Electra, învinsă, a lăsat primul loc studenților, iar arădenii au egalat pe Progresul și la puncte și la setaveraj. **Universitatea Timișoara**, întrecînd pe **Corvinul Hunedoara**, continuă să fie liderul seriei a II-a. Iată rezultatele etapei:

MASCULIN

SERIA I: Progresul București—Voința Arad 3—2, Voința București—C.F.R. Cluj 3—0, C.F.R. Timișoara—Silvania Șimleul S. 0—3, Corvinul Hunedoara—Universitatea Timișoara 3—0, Politehnica Brașov—A.S.A. Sibiu 2—3, Ind. sîrmei C. Turzii—Alumina Oradea 3—0.

SERIA A II-A: Aurora București—Medicina București 1—3, Politehnica Iași—Electra București 3—2, Electroputere Craiova—Relonul Săvinești 1—3, Constructorul Suceava—Universitatea Craiova 2—3, Siderurgistul Galați—Vagonul Ploiești 0—3.

FEMININ

SERIA I: I.T.B.-Informația—Viitorul Bistrița 3—1; Voința Oradea—Spartac București 0—3, Sănătatea Arad—Medicina Cluj 3—0, Medicina Tg. Mureș—Voința Zalău 3—1, Voința Brașov—Voința M. Ciuc 3—0, Corvinul Deva—Drapelul roșu Sibiu 3—2.

SERIA A -A: Constructorul București—Politehnica Galați 3—0, Voința Constanța—Universitatea București 0—3, Universitate Iași — Viitorul București 0—3, Electromotor Pitești—Flacăra roșie București 0—3, A.S.E. București—Sănătatea Ploiești 2—3, Sănătatea Tîrgoviște—Progresul București 2—3.

CE SE REALIZEAZĂ PENTRU SĂNĂTATE, RECREARE ȘI DESTINDERE?

(Urmare din pag. 1)

lului compensator al activităților sportive și — implicit — al unei manifestări cît mai active a consiliilor asociațiilor sportive și a tuturor factorilor responsabili de această activitate. În aceste condiții, investigațiile întreprinse ne-au dus la concluzia că se dovedește insuficientă modalitatea, deseori întîlnită în asociațiile din întreprinderi și instituții, de a orienta cu precădere sau chiar a limita educația fizică și sportul de mase, aproape în exclusivitate, la diferite echipe cu caracter reprezentativ, la activitatea cu un cerc restrîns de sportivi, pentru restul salariaților organizîndu-se doar ocazional acțiuni sportive sau turistice.

Pentru creșterea eficienței sociale a educației fizice a maselor, concepția care va trebui promovată tot mai accentuat prin programele de lucru ale asociațiilor sportive și grupelor sindicale trebuie modificată în sensul asigurării pentru marea masă a salariaților și a membrilor lor de familie a unei activități de angrenare în practicarea — din convingere — a exercițiilor fizice, sportului și turismului în scopul întăririi sănătății, dezvoltării fizice și recreării. Experiența din ultimii ani dovedește că acolo unde se manifestă inițiativă și se depun eforturi permanente și susținute, organele sindicale și sportive din instituții și întreprinderi au suficiente posibilități să intensifice educația fizică și sportul în rîndul salariaților, să lărgească cîmpul ei de influență, să promoveze și să extindă practicarea exercițiilor fizice, a ramurilor sportive și turismului printr-o gamă variată de forme, larg accesibile, în care fiecare să-și poată găsi satisfacerea preferințelor, în limita timpului disponibil. Stimularea majorității oamenilor muncii de a practica cu regularitate mișcarea în aer liber, exercițiile fizice de tot felul, în mod individual sau colectiv, ca o deprindere în regimul de viață, cere și o substanțială îmbunătățire a propagandei sportive, educarea sportivă a populației.

O asemenea orientare în stabilirea conținutului și formelor educației fizice și sportului de masă atrage după sine și reconsiderarea criteriilor de apreciere a muncii asociațiilor sportive. Aprecierea nu trebuie să mai vizeze — ca în prezent — rezultate obținute la competiții, ci să aibă în **PRINCIPAL la bază indici care să reflecte procentul angrenării cu regularitate a maselor de salariați în activitatea sportivă și chiar starea de sănătate a acestora.**

Totodată, se pune și problema folosirii fondurilor asociațiilor sportive în ideea susținerii mai eficiente a realizării sarcinii fundamentale a mișcării sportive prin asigurarea unor condiții materiale corespunzătoare. Înțelegem prin aceasta sporirea continuă a numărului de baze și terenuri sportive, a zonelor de sport și agrement, precum și dotarea acestora cu instalații, materiale și un minim de confort. Prin asemenea investiții s-ar acționa indirect spre reducerea unei anumite părți din fondurile de asigurări sociale și spre sporirea productivității muncii, de către oameni sănătoși, viguroși și optimiști.

Numai printr-o asemenea orientare și programe de activități adaptate acestor cerințe putem ajunge ca în fiecare întreprindere și instituție educația fizică și sportul să contribuie eficient la dezvoltarea capacităților fizice ale oamenilor, potrivit specificului activității lor productive, la întărirea sănătății lor, la creșterea productivității muncii, la prevenirea îmbolnăvirilor, la crearea condițiilor pentru o odihnă activă a muncitorilor și salariaților, precum și la organizarea plăcută și recreativă a timpului liber.

Tot ceea ce se face în această direcție reprezintă un efort indispensabil vieții întreprinderilor, dezvoltării lor și interesului salariaților de a fi sănătoși și în plenitudinea capacităților de muncă și creație.

Fără îndoială că în acest efort, — în spiritul legii cu privire la dezvoltarea educației fizice și sportului — vor trebui să se angajeze, cu mai multă responsabilitate și eficiență, comitetele sindicatelor și conducerile tehnico-administrative ale întreprinderilor și instituțiilor. Este necesar de făcut acest lucru deoarece practica furnizează destule exemple în care comitetele sindicatelor nu au făcut din activitatea de educație fizică o parte componentă și permanentă a preocupărilor lor. În foarte multe planuri de muncă, dări de seamă, rapoarte sau informări educația fizică și sportul de masă au încă o prezentare palidă, sau sînt chiar omise.

În lumina acestor cerințe, investigația de la asociația Mureșul Tg. Mureș permite desprinderea unor concluzii utile privind direcțiile în care trebuie îmbunătățită activitatea de educație fizică a maselor și metodele de muncă ale consiliilor asociațiilor sportive. Aspectele dezbătute pot constitui un prilej de reflecție și pentru organele sindicale, organizațiile U.T.C. și conducerile întreprinderilor și instituțiilor în ceea ce privește îndeplinirea atribuțiilor și sarcinilor ce le revin în domeniul activității sportive.

In meci revanșă la junioare

POLONIA — ROMÂNIA 21—15 (12—6)

La Lublin (Polonia) s-a desfășurat întîlnirea revanșă dintre selecționatele de handbal (junioare) ale României și Poloniei. Prestînd un joc în viteză, cu acțiuni mai clare în atac și cu o apărare mai atentă, gazdele au obținut victoria și de această dată. Jucătoarele noastre, cu un lot din care nu s-a cristalizat încă echipa de bază, au dat o replică palidă, fiind nevoite din nou să părăsească terenul învinse.

Azi, la Tîrgoviște :

LOTUL OLIMPIC-METALUL

„Olimpicii" antrenorilor Valentin Stănescu și Victor Stănculescu continuă pregătirile și verificările în vederea stabilirii lotului definitiv. Astfel, astăzi, la Tîrgoviște, lotul olimpic va susține o nouă partidă-test, în compania divizionarei B din localitate, Metalul.

Meciul va începe de la orele 15 și se va desfășura pe stadionul Metalul.

MECIUL DE FOTBAL ȚARA GALILOR—ROMÂNIA VA FI TRANSMIS LA RADIO

Împreună cu fotbaliștii noștri, ieri dimineață a plecat spre Cardiff și crainicul-reporter al Radiodifuziunii române ION GHIȚULESCU, care va transmite pentru iubitorii de fotbal din țara noastră partida de mîine seară, dintre reprezentativele Țării Galilor și României.

ÎNCEPUTUL TRANSMISIUNII : ora 20,25 (ora României)

TRIALURILE PENTRU LOTURILE DE TINERET

Complexul sportiv „23 August" din București găzduiește de ieri numerosul grup de jucători convocați de antrenorii Gh. Ola și N. Tătaru în vederea unor trialuri pentru completarea lotului I de tineret și formarea lotului II (sub 21 de ani).

În programul întocmit de cei doi antrenori figurează și următoarele meciuri de verificare : marți, stadionul „23 August", de la ora 15 : cu Abatorul București ; miercuri, la Plopeni, de la ora 15: cu Metalul Plopeni; joi, la Oltenița, de la ora 15: cu S.N. Oltenița.

RAPID A FACUT MECI EGAL ÎN FRANȚA...

Rapid București a susținut un meci amical la Strasbourg cu echipa locală de prima divizie R. C. Strasbourg. La capătul unui joc echilibrat, scorul a fost egal : 1—1 (1—1). Fotbaliștii români au deschis scorul în min. 24, prin Năsturescu, iar gazdele au egalat în min. 39, cînd Lemee a transformat un penalty.

...IAR DINAMO ÎN BULGARIA

Dinamo București a jucat la Ruse, cu formația locală Dunav. La capătul celor 90 de minute de joc, scorul a fost egal : 2—2.

ARBITRII MECIURILOR ETAPEI A X-a A CAMPIONATULUI DIVIZIEI A

Jiul — Sport club Bacău: O. ANDERCO (Satu Mare), ajutat la linie de *C. Fărcașu* (Satu Mare) și *V. Trifu* (Baia Mare);

Politehnica Iași — Progresul : I. RUS (Tg. Mureș), ajutat de *Z. Szecsei* (Tg. Mureș) și *N. Barna* (Tîrnăveni);

U.T.A. — Univ. Craiova : G. LIMONA, ajutat de *I. Hrisafi* și *G. Dragotescu* (toți din București);

Steaua — Steagul roșu : S. MUREȘAN (Turda), ajutat de *A. Pop* și *G. Vereș* (ambii din Cluj);

„U" Cluj — F.C. Argeș : C. DINULESCU, ajutat de *Em. Martin* și *M. Cițu* (toți din București);

Petrolul — Dinamo București : Z. DRĂGHICI (Constanța), ajutat de *S. Nicolau* (Constanța) și *G. Pop* (Brașov) ;

Rapid — C.F.R. Cluj: I. RITTER, ajutat de *I. Boroș* și *I. Sana (toți* din Timișoara)

Farul — C.F.R. Timișoara: C. BĂRBULESCU, ajutat de *G. Motorga* și *V. Toma* (toți din București).

— FOTBAL —

Statistica are cuvîntul

Cunoștință cu fotbalul din Țara Galilor

Prezența Țării Galilor în lumea balonului rotund îmbracă unele aspecte paradoxale. Țara Galilor are totuși federație de fotbal de sine stătătoare (înființată în 1875, a treia organizație de acest gen din Europa și din lume), iar, pe de altă parte, ca „țară" mică, n-a avut și nici nu are un campionat național de fotbal propriu, mulțumindu-se cu organizarea anuală a competiției de cupă.

Meciul de debut al Țării Galilor : 25 martie 1876 la Glasgow, 0—4 cu Scoția (de fapt a 6-a partidă intertări de pe glob. Pînă atunci au avut loc cinci întîlniri anglo-scoțiene). Pînă în 1939, disputase 170 de meciuri intertări.

Țara Galilor are și o calificare în turneul final al C.M. de fotbal, în 1958, marcată de o participare demnă : 1—1 și apoi 2—1, în baraj, cu Ungaria, 1—1 cu Mexic, 0—0 cu Suedia, organizatoarea C.M., apoi în sferturi doar 0—1 cu Brazilia, meci în care cei ce au „tremurat" erau sud-americanii, deși de pe teren lipsea omul de bază galez, John Charles, accidentat.

Clasamentele anuale ale revistei pariziene „France Football" atestă că pe plan european galezii nu s-au putut clasa niciodată înaintea României.

Dar iată un buchet din rezultatele ce-i caracterizează pe galezi, în bună parte componenți de bază ai principalelor cluburi profesioniste britanice. Pe teren propriu (în orașele Cardiff, Swansea și Wrexham) : 1951 : **2—1 cu Portugalia, 3—2 cu selecționata Marii Britanii,** 3—2 cu Elveția, **1—1 cu Anglia** ; 1952 3—0 cu Irlanda de Nord, 1—2 cu Scoția ; 1953 : 1—4 cu Anglia ; 1954 : 1—2 cu Irlanda de Nord, 1—3 cu Iugoslavia, 0—1 cu Scoția ; 1955 : **2—1 cu Anglia,** 1—2 cu Austria, 1—1 cu Irlanda de Nord ; 1956 : 2—2 cu Scoția ; 1957 : **1—0 cu Cehoslovacia (C.M.), 4—1 cu R.D.G.** (C.M.), 0—4 cu Anglia ; 1958 : 2—0 cu Israel ; 1—1 cu Irlanda de Nord, 0—3 cu Scoția ; 1959 : **1—1 cu Anglia** ; 1960 : 3—2 cu Irlanda de Nord, **2—0 cu Scoția**; 1961: **1—2 cu Spania** (C.M.), **1—1 cu Anglia** ; 1962 : 4—0 cu Irlanda de Nord, 2—3 cu Scoția ; 1963 : **1—1 cu Ungaria** (C.E.), 0—4 cu Anglia ; 1964: 2—3 cu Irlanda de Nord, 3—2 cu Scoția ; 1966 : **4—1 cu Grecia (C.M.), 0—0 cu Anglia, 2—1 cu U.R.S.S.** (C.M.), **4—2 cu Danemarca** (C.M.); 1966: 1—4 cu Irlanda de Nord, 1—1 cu Scoția ; 1967: 0—3 cu Anglia ; 1968 ; 2—0 cu Irlanda de Nord, **1—1 cu R. F. a Germaniei,** 0—1 cu Italia (C.M.) ; 1969 : 3—5 cu Scoția, 1—3 cu R.D.G. (C.M.); 1970 : **1—1 cu Anglia,** 1—0 cu Irlanda de Nord.

Țara Galilor a obținut succese de răsunet și în deplasare. Spicuim : 1951 : 1—0 cu Scoția ; 1953 : 3—3 cu Scoția ; 1957 : 1—1 cu Scoția : 1958 : 2—2 cu Anglia ; 1959 ; 1—1 cu Scoția ; 1961 : 5—1 cu Irlanda de Nord, 1—1 cu Spania (C.M.); 1965 : 5—0 cu Irlanda de Nord ; 1969 : 1—1 cu R. F. a Germaniei ; 1970 : 0—0 cu Scoția.

Faima multor jucători galezi a depășit granițele insulei. Înainte de 1939, cel mai cunoscut era William Meredith, cu 48 de meciuri intertări jucate între anii 1895—1920, deci pînă la vîrsta de 46 de ani (caz rarissim în analele „soccerului" mondial). Țara Galilor după 1946 s-a mîndrit cu jucători ca Ivor Allchurch (65 de meciuri 1950—65), Cliff Jones (60, 1954—68), S. G. Williams (43 1954—65), Sherwood (41, 1946—56), portarul Jack Kelsey de la Arsenal Londra (41, 1954—62), impetuosul John Charles, supranumit „King John" (38 între 1950—65, cu 5 ani de activitate rodnică la Juventus Torino, între 1957—62 Juventus devenind campioană de trei ori, iar Charles golgeterul Italiei în 1958).

Lotul actual e format în mare parte din jucătorii care au evoluat cu deosebit succes în luna aprilie a acestui an în cadrul campionatului interbritanic (1—1 cu Anglia, 0—0 cu Scoția și 1—0 cu Irlanda de Nord). Iată lista lor (în paranteză : anul de debut, numărul meciurilor jucate pînă în prezent în reprezentativă și denumirea cluburilor din care fac parte) : MILLINGTON (1962 — 16, Peterborough Swansea) portar ; RODRIGUES (1964 — 22 ; Leicester City), ENGLAND (1962 — 35, Tottenham Hotspur), POWELL (1968 — 9, Sheffield United), THOMAS (1967 — 7, Swindon), HENNESSEY (1962 — 37, Derby County), fundași și mijlocași ; DURBAN (1967—15, Derby County), MOORE (1959 — 18, Charlton), KRZYWICKI (1969 — 5, Huddersfield), W. DAVIES (1963 — 18, Southampton), REES (1964 — 32, Nottingham Forest).

Frederic MOISES
Rupea

DIVIZIA C

SERIA I

Foresta Fălticeni — Minerul Comănești 0—0
Cimentul Bicaz — Textila Buhuși 4—0 (1—0)
Minerul Gura Humorului — Minobradul Vatra Dornei 2—0 (1—0)
Rarăul Cîmpulung — Penicilina Iași 0—0
Textila Botoșani — Chimia Suceava 2—0 (1—0)
Petrolul Moinești — Letea Bacău 3—1 (1—1)
Nicolina Iași — Fulgerul Dorohoi 0—0
I.T.A. Pașcani — Victoria Roman 2—1 (1—0).

(Corespondenți : D. Crăciun, Șt. Ghimpe, D. Bolohan, A. Rotaru, Th. Ungureanu, Al. Stoianovici, V. Diaconescu și V. Apostol).

CLASAMENT

1-2. Foresta	11	6	2	3	22-12	14
1-2. Victoria	11	6	2	3	22-12	14
3. Minerul C.	11	5	4	2	14- 7	14
4. Cimentul	11	6	2	3	19-14	14
5. Petrolul	11	7	0	4	16-12	14
6. I.T.A. Pașcani	11	6	1	4	18-19	13
7. Nicolina	11	5	2	4	21-12	12
8. Chimia	11	5	2	4	18-12	12
9. Minerul G.H.	11	4	4	3	15-10	12
10. Textila Bt.	11	4	3	4	13- 9	11
11. Rarăul	11	4	2	5	12-14	10
12. Letea	11	4	1	6	13-21	9
13. Minobradul	11	3	1	7	14-23	7
14. Penicilina	11	2	3	6	6-18	7
15. Fulgerul	11	3	1	7	11-26	7
16. Textila Bh.	11	3	0	8	7-20	6

ETAPA VIITOARE (15 noiembrie) : Penicilina — Foresta, Minobradul — Textila Bt., Letea — Textila Bh., Fulgerul — Cimentul, Victoria — Nicolina, Chimia — I.T.A. Pașcani, Rarăul — Petrolul, Minerul C. — Minerul G. H.

SERIA A II-a

Dacia Galați — Chimia Oraș Gh. Gheorghiu-Dej 2—1 (1—0)
Metalurgistul Brăila — Ancora Galați 4—0 (1—0)
Șoimii Buzău — Unirea Tricolor Brăila 7—0 (1—0)
S.U.T. Galați — Petrolistul Boldești 1—1 (1—1)
Automobilul Focșani — Metalul Buzău 2—1 (2—1)
Olimpia Rm. Sărat — Petrolul Berca 3—2 (1—0)
Metalul Plopeni — A.S.M. Tecuci 3—2 (2—0)
Rulmentul Bîrlad — Voința București 1—0 (0—0)

(Corespondenți : V. Ștefănescu, N. Costin, M. Dumitru, Șt. Constantinescu, A. Sîrbu, T. Budescu, Fl. Albu și E. Solomon).

CLASAMENT

1. Metalul P.	11	8	2	1	19- 7	18
2. Olimpia	11	8	1	2	18-10	17
3. Șoimii	11	7	1	3	23-10	15
4. Dacia	11	4	6	1	11- 9	14
5. Petrolistul	11	5	2	4	24-13	12
6. Rulmentul	11	4	4	3	11-10	12
7. Automobilul	11	6	0	5	11-17	12
8. A.S.M. Tecuci	11	4	3	4	18-20	11
9. Unirea Tricolor	11	4	3	4	10-19	11
10. S.U.T. Galați	11	3	3	5	9- 9	9
11. Chimia	11	3	3	5	18-22	9
12. Petrolul	11	2	4	5	11-14	8
13. Voința	11	2	3	6	12-13	7
14. Metalul B.	11	2	3	6	12-16	7
15. Metalurgistul	11	2	3	6	12-20	7
16. Ancora	11	3	1	7	12-22	7

ETAPA VIITOARE : Voința — Metalul P., Petrolistul — Dacia, Chimia — Olimpia, Metalul B. — Metalurgistul, Rulmentul — Șoimii, Unirea Tricolor — A.S.M. Tecuci, Petrolul — Automobilul, S.U.T. Galați — Ancora.

SERIA A III-a

Electrica Constanța — Laromet București 2—1 (0—1)
Marina Mangalia — Delta Tulcea 0—2 (0—0)
Prahova Ploiești — Flacăra roșie Buc. 4—0 (2—0)
Energia Slobozia — Celuloza Călărași 2—0 (1—0)
Electronica Obor Buc. — Cimentul Medgidia 2—1 (1—1)
I.M.U. Medgidia — Unirea Mînăstirea 3—1 (3—0)
Tehnometal București — Victoria Florești 0—0
Dunărea Tulcea — Olimpia Giurgiu 0—1 (0—1)

(Corespondenți : N. Rădulescu, I. Cioboată, I. Tănăsescu, I. Matei, O. Guțu, R. Avram, A. Vasilescu și I. Turșie).

CLASAMENT

1. Delta	11	8	0	3	16- 6	16
2. Prahova	11	5	4	2	15- 7	14
3. I.M.U.M.	11	5	4	2	14- 7	14
4. Electrica	11	6	2	3	15-11	14
5. Electronica	11	6	1	4	18- 9	13
6. Flacăra	11	6	1	4	13-11	13
7. Victoria	11	3	6	2	13-14	12
8. Unirea	11	5	1	5	19-13	11
9. Tehnometal	11	3	5	3	13-13	11
10. Energia	11	4	3	4	11-14	11
11-12. Celuloza	11	4	2	5	14-13	10
11-12. Cimentul	11	4	2	5	13-12	10
13. Laromet	11	3	2	6	8-13	8
14. Olimpia	11	3	2	6	12-21	8
15. Dunărea	11	1	4	6	9-25	6
16. Marina	11	2	1	8	7-21	5

ETAPA VIITOARE : Victoria — Prahova, Electronica — Tehnometal, Marina — Energia, Cimentul — Dunărea, Olimpia — I.M.U.M., Celuloza — Electrica, Laromet — Flacăra, Delta — Unirea.

SERIA A IV-a

Lotru Brezoi — F. C. Caracal 1—1 (0—1)
Chimia Tr. Măgurele — Sportul muncitoresc Buc. 1—0 (0—0)
Chimia Rm. Vîlcea — Comerțul Alexandria 1—0 (0—0)
Petrolul Videle — Mașini unelte Buc. 1—2 (0—0)
Autobuzul București — I.R.A. Cîmpina 0—0
Gloria Slatina — Progresul Corabia 4—0 (1—0)
Sirena București — Dacia Pitești 2—3 (1—2)
Unirea Drăgășani — Petrolul Tîrgoviște 0—2 (0—1)

(Corespondenți : I. Zidaru, D. Gruia, D. Roșianu, V. Nicolescu, D. Daniel, I. Diaconu, D. Diaconescu și D. Denghel).

CLASAMENT

1. F.C. Caracal	11	7	3	1	17- 9	17
2. Chimia R. V.	11	8	0	3	17- 8	16
3. Sportul	11	6	2	3	25-13	14
4. Chimia T. M.	11	6	1	4	14-12	13
5. I.R.A.	11	5	2	4	14-11	12
6. Dacia	11	5	2	4	14-15	12
7. Petrolul T.	11	4	4	3	13-14	12
8. Autobuzul	11	5	1	5	15-12	11
9. Gloria	11	4	2	5	14-11	10
10. Petrolul V.	11	4	2	5	15-13	10
11. Comerțul	11	5	0	6	12-11	10
12. Mașini	11	4	2	5	17-20	10
13. Sirena	11	2	5	4	16-19	9
14. Progresul	11	3	2	6	8-18	8
15. Lotru	11	2	3	6	11-23	7
16. Unirea	11	2	1	8	6-19	5

ETAPA VIITOARE : Petrolul V. — Gloria, Unirea — Lotru, Autobuzul — Sportul, Progresul — Chimia R.V., Petrolul T. — Chimia T.M., Sirena — Mașini, Comerțul — I.R.A., Dacia — F .C. Caracal.

SERIA A V-a

Minerul Motru — C.I.L. Tg. Jiu 1—1 (1—0)
C.F.R. Caransebeș — Steagul roșu Plenița 1—0 (1—0)
M.E.V.A. Tr. Severin — Minerul Lupeni 2—1 (1—0)
Metalul Topleț — Electromotor Timișoara 3—0 (1—0)
Furnirul Deta — Victoria Caransebeș 1—0 (0—0)
Dunărea Calafat — Metalul Tr. Severin 1—1 (0—1)
Știința Petroșani — Minerul Moldova Nouă 2—0 (0—0)
Minerul Bocșa — Vulturii textila Lugoj (amînat, se va juca la 11.XI.).

(Corespondenți : I. Corlan, M. Mutașcu, M. Focșan, C. Avram, N. Sorinca, Șt. Zvîgnea și B. Staicu).

CLASAMENT

1. C.F.R. Caransebeș	11	7	0	4	17-14	14
2. C.I.L. Tg. Jiu	11	4	5	2	13- 5	13
3. Știința	11	5	3	3	13- 7	13
4. Minerul L.	11	6	1	4	16-11	13
5. Minerul M.N.	11	6	1	4	11-31	13
6. Vulturii	10	5	2	3	19-10	12
7. Furnirul	11	5	1	5	17-13	11
8. Electromotor	11	4	3	4	11-10	11
9. Minerul M.	11	3	5	3	9-11	11
10. MEVA Tr. Sev.	11	4	3	4	13-16	11
11. Metalul T.S.	11	3	3	5	15-16	9
12. Victoria	11	3	3	5	16-19	9
13. Metalul T.	11	4	1	6	15-21	9
14. Dunărea	11	3	3	5	11-18	9
15. Steagul	11	2	4	5	9-13	8
16. Minerul B.	10	4	0	6	10-18	8

ETAPA VIITOARE : Vulturii — Furnirul, Electromotor — C.F.R. Caransebeș, M.E.V.A. Tr. Sev. — Minerul M.N., Victoria — Știința, Minerul B. — Metalul Tr. Sev., Minerul L. — Minerul M., Steagul — C.I.L. Tg. Jiu, Metalul T. — Dunărea.

SERIA A VI-a

Soda Ocna Mureș — Victoria Călan 1—0 (0—0)
Aurul Brad — Industria sîrmei Cîmpia Turzii 2—1 (1—0)
Unirea Alba Iulia — Metalul Copșa Mică 2—0 (1—0)
Arieșul Cîmpia Turzii — Mureșul Deva 0—1 (0—0)
Metalul Aiud — A.S.A. Sibiu 2—1 (1—1)
C.F.R. Simeria — Minerul Teliuc 2—1 (1—0)
Minaur Zlatna — Chimica Tîrnăveni 1—0 (0—0)
Independența Sibiu — Minerul Ghelar 2—0 (2—0)

(Corespondenți : Gh. Tăutan, M. Susan, I. Filipescu, P. Tonea, I. Somogyi, M. Munteanu, N. Băișan și I. Boțocan).

CLASAMENT

1. Mureșul	11	7	2	2	13-12	16
2. Independența	11	7	1	3	17-10	15
3. Victoria	11	7	0	4	16- 9	14
4. Chimica	11	6	1	4	23-14	13
5. Minaur	11	6	0	5	20-16	12
6. Ind. sîrmei	11	5	2	4	16-13	12
7. Soda	11	5	2	4	17-17	12
8. Metalul A.	11	4	3	4	23-14	11
9. Minerul G.	11	5	0	6	16-16	10
10. C.F.R. Simeria	11	4	2	5	13-15	10
11. Arieșul	11	3	4	4	7-16	10
12. A.S.A. Sibiu	11	3	3	5	6-9	9
13. Unirea	11	3	3	5	13-18	9
14. Aurul	11	4	0	7	10-17	8
15. Metalul C.M.	11	4	0	7	12-21	8
16. Minerul T.	11	3	1	7	14-19	7

ETAPA VIITOARE : Ind. sîrmei — Unirea, A.S.A. Sibiu — C.F.R. Simeria, Minerul T. — Metalul A., Chimica — Minerul G., Minaur — Mureșul, Soda — Independența, Victoria — Arieșul, Aurul — Metalul C.M.

SERIA A VII-a

Unirea Dej — Foresta Năsăud 1—0 (0—0)
Victoria Carei — Arieșul Turda 1—0 (0—0)
C.I.L. Sighetul Marmației — Gloria Baia Mare 2—0 (0—0)
C.I.L. Gherla — Someșul Satu Mare 2—0 (2—0)
Minerul Baia Sprie — Constructorul Baia Mare 3—1 (1—0)
Someșul Beclean — Recolta Salonta 2—3 (1—0)
Chimistul Baia Mare — Unirea Zalău 2—0 (1—0)
Bradul Vișeu — Dermata Cluj 1—1 (1—1)

(Corespondenți : T. Prodan, Tr. Silaghi, V. Godja, A. Sabo, Al. Domuță, I. Pintea, R. Pop și A. Ghilezan).

CLASAMENT

1. Arieșul	11	7	2	2	27-12	16
2. Victoria	11	6	4	1	14- 6	16
3. C.I.L. Gherla	11	7	1	3	23- 9	15
4. Unirea D.	11	6	1	4	18-12	13
5. C.I.L. Sighet	11	5	3	3	13-10	13
6. Dermata	11	4	4	3	13-10	12
7. Recolta	11	5	2	4	15-23	12
8. Unirea Z.	11	4	3	4	11-12	11
9. Someșul S.M.	11	5	1	5	14-16	11
10. Minerul	11	5	1	5	14-19	11
11. Foresta	11	4	2	5	12-14	10
12. Chimistul	11	3	3	5	16-15	9
13. Gloria	11	3	3	5	13-17	9
14. Someșul B.	11	2	3	6	15-24	7
15. Constructorul	11	3	0	8	13-20	6
16. Bradul	11	1	3	7	9-21	5

ETAPA VIITOARE : Minerul — Someșul B., Constructorul — Victoria, Someșul S.M. — Bradul, Arieșul — Unirea D., Gloria — Chimistul, Recolta — C.I.L. Sighet, Foresta — Unirea Z., Dermata — C.I.L. Gherla.

SERIA A VIII-a

Lemnarul Odorheiul Secuiesc — Carpați Brașov 2—0 (0—0)
Chimia Făgăraș — Viitorul Gheorghieni 6—0 (4—0)
Carpați Sinaia — Torpedo Zărnești 6—0 (3—0)
Colorom Codlea — Vitrometan Mediaș 1—0 (1—0)
Oltul Sf. Gheorghe — Caraimanul Bușteni 3—2 (3—1)
Unirea Cristuru Secuiesc — Minerul Bălan 2—3 (1—2)
Tractorul Brașov — Forestierul Tg. Secuiesc 1—0 (1—0)
C.F.R. Sighișoara — Chimia Orașul Victoria 2—0 (2—0)

(Corespondenți : A. Plaloga, B. Stoiciu, Gh. Iriminoiu, N. Seceleanu, Gh. Briotă, V. Lorințel, G. Carol și I. Turjan).

CLASAMENT

1. Chimia F.	11	8	2	1	29- 9	18
2. Oltul	11	8	0	3	23-11	16
3. Lemnarul	11	5	4	2	20-12	14
4. Caraimanul	11	7	0	4	17-16	14
5. C.F.R. Sig.	11	5	3	3	19-11	13
6. Viitorul	11	5	2	4	9-16	12
7. Carpați B.	11	5	1	5	25-15	11
8. Tractorul	11	4	3	4	22-10	11
9. Carpați S.	11	5	1	5	22-17	11
10. Torpedo	11	4	2	5	11-27	10
11. Minerul	11	5	0	6	13-28	10
12. Chimia V.	11	2	4	5	15-18	8
13. Forestierul	11	4	0	7	14-21	8
14. Unirea	11	2	3	6	14-26	7
15. Colorom	11	3	1	7	10-33	7
16. Vitrometan	11	3	0	8	11-17	6

ETAPA VIITOARE : Chimia V. — Vitrometan, Carpați B. — Oltul, Lemnarul — Unirea, Minerul — Forestierul, Chimia F. — Colorom, C.F.R. Sighișoara — Tractorul, Viitorul — Torpedo, Caraimanul — Carpați S.

Ancheta noastră

Ați învățat ceva din lecția severă a celor două „miercuri negre"?

NICOLAE DUMITRESCU, ȘTEFAN COVACI ȘI D. NICOLAE-NICUȘOR răspund la trei întrebări referitoare la eliminarea echipelor lor

A fost nevoie — așadar — de admonestarea, aspră, a cupelor continentale, spre a coborî cu picioarele pe pămînt, spre a constata din nou că echipele noastre de club nu au încă posibilitatea de a ține pasul cu valorile certe ale Europei.

Explicațiile sînt, desigur, multiple...

Avînd, însă, un asemenea punct de plecare, și gîndindu-ne că înfrîngerile suportate ar putea constitui un bun îndreptar pentru viitoarele evoluții ale formațiilor ce au reprezentat fotbalul românesc în turul secund al competițiilor europene, ne-am adresat antrenorilor principali ai echipelor U.T.A., Steaua și Dinamo, rugîndu-i să ne răspundă la următoarele întrebări :

1. CUM EXPLICAȚI ELIMINAREA ECHIPEI DV.?

2. AȚI REMARCAT VREUN DECALAJ — FIZIC, TEHNIC, TACTIC SAU PSIHIC — ÎNTRE ECHIPA PE CARE O ANTRENAȚI ȘI FOSTA EI ADVERSARĂ?

3. V-AȚI GÎNDIT CUM SE POATE DIMINUA ACEST PREZUMTIV DECALAJ?

Iată răspunsurile primite :

Nicolae Dumitrescu (U.T.A.) : „ADESEA, DIFERENȚE VALORICE... CA DE LA CER LA PĂMÎNT ! ?"

1. Eliminarea U.T.A.-ei se datorează atît valorii deosebite a adversarului — Steaua roșie Belgrad, este o echipă ce poate candida chiar și la cucerirea trofeului — cît și nerecuperării jucătorilor după eforturile depuse în primul tur al competiției. Se știe, U.T.A. a eliminat pe Feijenoord, campioana intercontinentală, realizînd o performanță de răsunet, care și-a pus însă amprenta asupra condiției fizice deținută de jucătorii mei. Posedînd un lot restrîns, suprasolicitarea fotbaliștilor angajați într-o suită de meciuri dure, interne și internaționale, și-a spus cuvîntul, iar rezultatele — negative — n-au întîrziat să apară, atît în campionatul intern cît și în C.C.E....

2. Indiscutabil, decalajul a existat și el a fost vizibil nu numai între toate compartimentele celor două echipe, ci, mai ales, în raporturile dintre adversarii direcți. Steaua roșie a fost superioară U.T.A.-ei în toate privințele, dar mai detașat în ceea ce privește tehnica. Iugoslavii au făcut dovada în joc a unui excelent nivel tehnic, înțelegînd prin aceasta complexul om-minge-adversar, ei orientîndu-se de minune în teren și jucînd foarte inteligent în funcție de adversar. Aceeași observație — superioritate evidentă a elevilor lui Miljan Miljanici — rămîne în picioare și în domeniul pregătirii fizice, care, împinsă pînă la limite inaccesibile fotbaliștilor noștri, a permis jucătorilor adverși aplicarea lesnicioasă a unor execuții de rafinament tehnic.

În ceea ce privește tactica, aceasta este, după opinia mea, în funcție directă de tehnica și condiția fizică a sportivului. Așa încît orice precizare suplimentară mi se pare inutilă...

Rezumînd, balanța valorică a fost înclinată permanent în partea adversarilor noștri, la toate capitolele. Au existat chiar, cazuri — mă gîndesc la „duelurile" directe Calinin—Geaici sau Dembrovschi-Dojcinovski — în care diferența de valoare dintre jucătorii români și cei iugoslavi a fost ca de la... cer la pămînt !

3. Pentru a putea să reducem din acest handicap, ușor de constatat la prima confruntare serioasă dintre fotbalul românesc de club și cel străin dintr-o țară cu tradiție și renume în materie, trebuie să procedăm, cred eu, la o restructurare de fond a ideii de pregătire, în sensul „urmăririi mai atente a laturii fizice a procesului, îndeobște în perioada de formare a fotbaliștilor de performanță. La noi, jucătorii ÎȘI ÎNTREȚIN o condiție fizică precară, pe care caută s-o amelioreze violent înaintea unor meciuri de anvergură. Această politică — monedă în fotbalul românesc ! — este greșită, nefiind în concordanță cu ideea PREGĂTIRII PROGRESIVE a jucătorilor.

MĂ GÎNDESC APOI LA PROBLEMA CORELAȚIEI DINTRE DREPTURILE ȘI OBLIGAȚIILE JUCĂTORILOR ȘI REPET CONVINGEREA CĂ ACEȘTIA AU PREA MULTE DREPTURI ȘI PREA PUȚINE ÎNDATORIRI, CEEA CE INFLUENȚEAZĂ, ADESEA DECISIV, MENTALITATEA LOR, SPRE IDEEA EFORTULUI MINIMAL.

În sfîrșit, spre a diminua decalajul menționat, intenționez să întineresc lotul actual al U.T.A.-ei, prin promovarea unor jucători tineri, disponibili la perspectivă. Din păcate, uneori cluburile n-au mînă liberă nici măcar într-o asemenea fericită intenție. Cazurile Kun II și Popovici mi se par semnificative...

Ștefan Covaci (Steaua) : „JUCĂTORII NOȘTRI AU NUMAI... DREPTURI !"

1. Ne-a eliminat un adversar de valoare mai mare, extrem de bine pregătit. În timp ce Eindhoven a trimis în teren o garnitură puternică, întărită cu 6 achiziții noi, între care belgianul Devrindt a jucat un rol esențial în stabilirea rezultatului primei confruntări —, Steaua a abordat al doilea tur al „Cupei cupelor" fără Crăiniceanu, accidentat și fără Voinea. În plus, la meciul de la București s-a accidentat și Tătaru, cel mai periculos atacant al nostru, ceea ce a slăbit — decisiv — forța de șoc a înaintării Stelei.

2. Olandezii ne-au depășit clar la capitolul pregătirii fizice și al circulației jucătorilor fără minge. Elevii mei stăpînesc balonul și se descurcă destul de bine atunci cînd îl au la picior. Din păcate, ei nu știu să se demarce, să joace fără minge. Dacă din punct de vedere al tehnicii echipele s-au situat cam la același nivel — apărarea lui Eindhoven a recunoscut, după calificare, cît de greu i-a fost să-i deposedeze de balon pe Iordănescu, pe Ștefănescu sau pe Tătaru, socotiți foarte buni tehnicieni — atunci olandezii ne-au depășit, cu o clasă, în domeniul condiției fizice. Ei au o excelentă condiție fizică DE BAZĂ, înțelegînd prin aceasta o constituție fizică superioară, un gabarit impresionant, o detentă neobișnuită. Indiferent cît vom munci noi, antrenorii, cu Naom, spre exemplu, nu vom reuși altceva decît să-l facem să alerge mai mult. Nu vom izbuti, însă, să-i adăugăm nici 20 de kilograme, nici 20 de centimetri, iar cu statura lui nu are prea multe șanse de izbîndă în duelurile cu un adversar bine așezat pe picioare. La noi selecționarea jucătorilor pentru divizia A este învechită și nu o dată greșită, în discordanță cu necesitățile — de efort și duritate — ale fotbalului modern.

3. Mă gîndesc la două căi. Prima ar fi intensificarea pregătirii, sarcină ce ne revine nouă, antrenorilor, care trebuie să devenim mai exigenți cu jucătorii. A doua cale ar presupune acceptarea de către jucători a unui regim de muncă dublată, o mai mare disponibilitate de efort, aliată cu intenții reale de recuperare rapidă și științifică. Această cale ar necesita, însă, schimbarea mentalității jucătorilor, ceea ce mi se pare puțin probabil în actualul sistem de organizare care prevede, din punctul lor de vedere, numai... drepturi !

D. Nicolae-Nicușor (Dinamo) : „INFERIORITATE INDISCUTABILĂ PE TOATE PLANURILE !"

1. *Principala explicație a înfrîngerii echipei mele o constituie jocul excelent practicat de englezi pe teren propriu. Victoria repurtată acolo de Liverpool, la un scor apreciat a fi în general liniștitor pentru o formație de mare valoare, a reprezentat o lovitură — psihică, înainte de toate — pentru băieții mei, incapabili să creadă că le-a mai rămas vreo șansă, cît de mică, de calificare în meciul revanșă.*

Severa eliminare a lui Dinamo consider că s-a datorat și unor absențe din echipă. Astfel, Both a fost accidentat, iar Lucescu n-a atins încă, după o întrerupere mai lungă, forma sportivă corespunzătoare.

2. *Decalajul a fost real pe toate planurile și, în primul rînd, pe plan fizic! Cred că sînt departe de a exagera afirmînd că singurul jucător dinamovist care a evoluat de la egal la egal — din punct de vedere al capacităților fizice — cu Smith sau Thompson de exemplu, a fost Dinu, om de suflu deosebit, jucător cu două inimi... În rest, toți băieții — și, în special, Cheran și Deleanu — au avut o condiție fizică mult inferioară celei a englezilor.*

În privința tehnicii, lucrurile sînt cît se poate de clare, și — afirmație dureroasă — ele nu mai constituie pentru noi o surpriză : Liverpool are o tehnică superioară, nu atît ca virtuozitate, ca bagaj de cunoștințe al jucătorilor, cît, mai ales, ca ELEMENT SUBORDONAT INTERESULUI JOCULUI. Dinamoviștii — îndeobște cei cu mai multă experiență, cu numeroase meciuri în echipa națională — au făcut dovada unor certe calități tehnice, dar acestea au avut doar o valoare în sine, valoare de „număr spectaculos", de „jonglerie", nesusținînd intenția generală de a marca gol, de a obține victoria.

În sfîrșit, adversarii noștri ne-au depășit — net — și la capitolul pregătirii psihice. Argumente? În timp ce, pe teren propriu, ei au știut să aștepte cu răbdare înscrierea primului gol — și au așteptat, lucizi și calmi, peste 60 de minute, interval marcat de substanțiala lor dominare — băieții mei și-au pierdut complet busola la 0—1, comițînd o suită de greșeli fatale. La fel și la București, unde — egalați — dinamoviștii s-au lăsat pradă, minute în șir, unei dezordini tactice care a influențat decisiv rezultatul final. În două cuvinte, inferioritate indiscutabilă în toate planurile !

3. *Ștergerea decalajului menționat se poate realiza doar prin MUNCĂ, printr-o activitate mult mai susținută și mai serioasă decît pînă acum. Trebuie să aclimatizăm, cred eu, un SISTEM de pregătire, planificată și dură, care să abdice definitiv de la activitatea în salturi, intensificată în ajunul meciurilor mai importante. JUCĂTORII NOȘTRI SUFERĂ DE LIPSA PREGĂTIRII DE BAZĂ, ACESTA ESTE UN ADEVĂR GENERAL PENTRU FOTBALUL ROMÂNESC. Pe cît de general, pe atît de trist...*

Acestea sînt — succint redate — opiniile celor trei antrenori în cauză. Ideile, legate de înfrîngere, nu sînt noi și — cu excepția unor argumente... volatile (oare Steaua a fost atît de rușinos eliminată pentru că n-au jucat Voinea și Creiniceanu ? !) — ele se referă la coordonate aflate la baza fotbalului românesc de club.

Știm, la această oră există un cert decalaj valoric între jucătorii români și cei ai unor puternice echipe de club din străinătate. Dar — ne întrebăm — acest decalaj constituie, pentru antrenorii români, o surpriză de ultim moment sau el reprezintă o constatare mai veche — tradiționalizată — adusă în prim-plan, doar cu ocazia — scuză a altor înfrîngeri ?

Apoi, cei trei antrenori chestionați acuză — la unison — lipsa pregătirii fizice a jucătorilor români. Afirmația are, fără îndoială, mult adevăr, dar cui i se poate oare imputa, în primul rînd, această carență, cronică, a fotbalului românesc dacă nu... mai ales, antrenorilor ? ! Este, desigur, mult mai ușor să treci povara unor înfrîngeri pe spatele mentalității jucătorilor, decît să precizezi autocritic — că o mare parte din vină îți revine ție antrenor, cel care, adesea, „închizi ochii", tolerînd cele mai diverse abateri ale jucătorilor, creîndu-le un regim preferențial, împingîndu-i, de fapt, spre nesocotirea unor directive...

Și ar mai fi ceva. Nici unul din cei trei antrenori intervievați nu pomenește nici un cuvînt — nici unul ! — despre raporturile de pregătire și concepție tactică, deși, bine ne aducem aminte, toți trei au făcut „vizite de studiu", în țările echipelor adverse. Ce s-a urmărit acolo dacă nu sistemul de joc, profilul tactic al formațiilor pe care trebuiau să le întîlnească elevii lor ? Și dacă antrenorii au procedat la un asemenea „spionaj tehnic" care au fost aplicațiile tactice pe care antrenorii români le-au dictat jucătorilor în funcție de caracteristicile de joc ale adversarului ? Nu e, oare, prea puțin să stai cîteva zile în Olanda sau Anglia, de exemplu, doar spre a constata că acolo fotbalul se joacă... în viteză și că practicanții lui au... o bună condiție fizică ? ! De bună seamă că este puțin...

Ovidiu IOANIȚOAIA

LOTO-PRONOSPORT

● Tragerea excepțională Loto de astăzi, va avea loc la București în sala Clubului Finanțe Bănci din str. Doamnei nr. 2, cu începere de la ora 19.

● Tragerea concursului Pronoexpres obișnuită de miercuri 11 noiembrie a.c., va fi televizată direct din Studioul Televiziunii, mîine, cu începere de la ora 19,10.

Jucînd la tragerile și concursurile televizate, aveți posibilitatea să aflați rezultatele imediat.

Astăzi este ULTIMA ZI în care vă mai puteți procura biletele pentru concursul Pronoexpres de miercuri 11 noiembrie a.c. la care puteți cîștiga autoturisme de diferite mărci și capacități, la alegere și premii în bani.

Lista lunii noiembrie a.c cuprinde următoarele autoturisme : Moskvici 408 cu caroserie 412 (57.700 lei), Dacia 1100 (55.000 lei), Moskvici 408 cu 4 faruri și radio (54.500 lei), Skoda S 100 (53.090 lei) și Fiat 850 (45.800 lei).

Vă reamintim că, în cazul în care valoarea premiului este superioară contravalorii tipului de autoturism ales, participantul primește și diferența în numerar, sau la alegere întreg premiul în numerar.

PREMIILE CONCURSULUI PRONOEXPRES NR. 45 DIN 4 NOIEMBRIE 1970 :

EXRAGEREA I : Categ. II: 3,10 variante a 17.098 lei; a III-a : 18,80 a 2.819 lei ; a IV-a : 45,80 a 1.157 lei ; a V-a: 140,05 a 378 lei ; a VI-a : 4071,80 a 40 lei.

Report categ. I : 364.265 lei.

EXTRAGEREA a II-a : Cat. B : 5,30 variante a 12.177 lei; C : 31,45 a 2.052 lei ; D : 1452,35 a 60 lei, E : 104,60 a 200 lei ; F : 2.170,75 a 40 lei.

Report categ. A : 226.607 lei.

sportul în lume

ZELIKO FRANULOVICI (Iugoslavia) — în foto — a cîștigat proba de simplu bărbați a campionatelor internaționale de tenis ale Argentinei de la Buenos Aires, învingînd în finală cu 6—4, 6—2, 6—0 pe spaniolul Manuel Orantes. În semifinale, Franulovici învinsese cu 6—2, 6—2, 6—2 pe cehoslovacul Jan Kodes, iar Orantes dispunea de australianul Bob Carmichael cu 5—7, 6—1, 6—0, 6—4.

A CĂZUT RECORDUL LUI BRUMEL...

NI CIH-CHIN (R. P. Chineză) — 2,29 m!

PEKIN, 9 (*Agerpres*). — Pe stadionul „Muncii" din orașul Changsha (provincia Hunan), în fața a peste 80 000 de spectatori, atletul din R.P. Chineză Ni Cih-chin a obținut o excepțională performanță în proba de săritură în înălțime, stabilind un nou record mondial cu rezultatul de 2,29 m. După cum se știe, vechiul record — 2,28 m, aparținea cunoscutului atlet sovietic Valeri Brumel și fusese stabilit cu șapte ani în urmă.

Ni Cih-chin a realizat noul record al lumii din cea de a doua încercare, după ce trecuse succesiv peste ștacheta înălțată la 1,98 m, 2,03 m, 2,13 m, 2,18 m, și 2,24 m.

CAMPANIA „ANTI-OPEN" CONTINUĂ!

NEW YORK. — Referitor la intenția federației americane de tenis de a exclude jucătorii profesioniști sub contract de la turneele „open" din S.U.A., directorul executiv al acestui for, Bob Malaga, a declarat că nu vede nici o rațiune pentru care această recomandare să nu fie adoptată. El a precizat totodată că președintele Alastair B. Martin va încerca să obțină suspendarea celor 32 de jucători angajați de miliardarul texan Lamar Hunt pentru proiectatul campionat mondial. Comentatorii remarcă totuși că măsurile preconizate de federația americană nu vor fi primite favorabil în cercurile tenisului mondial, ținînd seama mai ales de faptul că Hunt și-a asigurat participarea celor mai buni jucători din lume și absența acestora de la marile turnee „open" din S.U.A. ar reduce în mod simțitor numărul spectatorilor. Pe de altă parte, unii observatori își exprimă îndoiala în ceea ce privește aprobarea recomandării de către plenul forului american.

VICTORIA HALTEROFILILOR CLUJENI

La Bratislava s-a desfășurat întîlnirea internațională de haltere dintre reprezentativele de seniori și juniori ale orașelor Bratislava și Cluj. În ambele meciuri, victoria a revenit sportivilor români cu același scor: 4—3.

8 ECHIPE ÎN CURSĂ PENTRU C.C.E. LA POLO

S-au alcătuit grupele semifinale

Dinamo București a terminat turneul de calificare pentru C.C.E. cu o victorie. Poloiștii bucureșteni au învins pe N.C. Marseille cu 6—4 (0—0, 3—1, 2—1, 1—2), evitînd astfel ultimul loc din clasament. Au înscris Zahan 2, Kroner 2, Blajec și Roșianu de la învingători, și Nataf, Delambre, Moinet I și Moinet II de la învinși.

În cel de al doilea joc desfășurat la Marsilia, Dinamo Moscova și O.S.C. Budapesta au terminat la egalitate: 4—4 (0—2, 1—1, 2—1, 1—0). Cele 8 goluri au fost realizate de Grișin 2, Kartașev, Grigorovski pentru Dinamo și Konrad III, Konrad I, Szivos și Bodnar pentru OSC. **Clasament final:** 1. DINAMO MOSCOVA 5 p (15—8), 2 OSC BUDAPESTA 5 p (13—10), 3. Dinamo București 2 p (10—14), 4. N. C. Marseille 0 p (10—16).

La Belgrad, Partizan a întrecut pe SKS Stockholm cu 10—6. **Clasament final:** 1. PARTIZAN BELGRAD 4 p (28—6), 2. SKS STOCKHOLM 2 p (14—17), 3. Antwerpen 0 p (6—25).

În ultimele meciuri de la Atena s-au înregistrat rezultate egale: Ethnikos—Barcelonetta 4—4; Kosice—Grazer SC 4—4. **Clasament final:** 1. ETHNIKOS PIREU 5 p (24—17), 2. **Barcelonetta** 5 p (20—17), 3. Arkonia Szczecin 4 p (19—19), 4. Grazer SC 3 p (22—25), 5. Ruda Hvezda Kosice 3 p (14—21).

Iată și tragerea la sorți pentru cele două grupe semifinale: BARCELONA: Dinamo Moscova, OSC Budapesta, Mladost Zagreb și Barcelonetta; BELGRAD: Partizan Belgrad, Akademik Sofia, Ethnikos Pireu, SKS Stockholm.

O CURSĂ DE AUTOMOBILE ÎN CARE NU SE MOARE...

Studenți din 30 de universități americane s-au așezat la volanul a 45 de automobile experimentale pentru un raliu denumit „Aerul curat". Unele din aceste automobile au fost construite chiar de studenți. Regulamentul originalei curse prevedea parcurgerea unei distanțe de 4 500 km în decurs de șapte zile, de la Universitatea Cambridge (statul Massachusetts) **pînă la Universitatea Pasadena din California, dar cîștigătorul nu urma să fie cel ce a realizat cea mai mare viteză, ci** ACEL AUTOMOBIL CARE A FĂCUT CEL MAI PUȚIN ZGOMOT ȘI A REALIZAT CEL MAI MIC GRAD DE POLUARE A AERULUI...

Unele dintre automobilele participante de tipurile cele mai neconvenționale — cum ar fi cele cu aburi, cu baterii electrice sau cu motoare ce funcționau pe o bază combinată electricitate-benzină — nu au reușit să termine cursa în timpul prevăzut. Dar **două treimi dintre mașinile înzestrate cu o bună viteză medie au încheiat întrecerea, dovedind că poate fi evitată poluarea aerului provocată de motoarele cu benzină.**

Un alt scop al acestei curse a constat în **a oferi studenților de la facultățile tehnice timpul și posibilitatea de a efectua cercetări într-un domeniu care pînă acum era, în cea mai mare parte, numai de resortul industriei constructoare de automobile.** Mai mulți participanți au construit motoare care funcționează cu gaz natural lichid sau cu alte gaze lichide, care au o eficiență mai mare decît benzina și produc mai puține emanații dăunătoare.

Participanții nu au reușit să obțină decît o viteză relativă. Automobilele electrice au trebuit să se oprească aproximativ o oră la fiecare 100 kilometri pentru realimentarea bateriilor. Toate mașinile din cursă au fost însă obligate să îndeplinească noile regulamente instituite de Ministerul Sănătății din S.U.A. pentru automobilele ce vor fi construite în 1975. Aceasta înseamnă că motoarele lor nu trebuiau să emane mai mult de 11 grame carbon și 0,9 grame oxid de azot la fiecare milă (1,6 km) parcursă. Majoritatea automobilelor care circulă în prezent depășesc cu sută la sută această graniță...

PÎNĂ ACUM BOXERII NOȘTRI AU EVOLUAT MEDIOCRU PE RINGUL EUROPENELOR DE LA MISKOLC

MISKOLC, 9 (prin telefon, de la trimisul nostru special). Debutul boxerilor noștri la C.E. de tineret n-a fost prea edificator, deși din cele două meciuri disputate duminică **(Șt. Florea — Csizmadia și F. Saigo — Marsy),** unul ne-a adus victorie.

Evident, tinerii noștri reprezentanți sînt la prima lor competiție mare și de aceea lipsa de experiență își spune cuvîntul. **Florea** a pierdut la puncte duelul cu **Csizmadia** (campion de juniori al Ungariei și apoi campion de seniori al Budapestei), deși și-a trimis de două ori adversarul la podea. Reprezentantul nostru n-a știut să lupte de aproape, a obstrucționat deseori, el bazîndu-se numai pe voință. **Saigo** a cîștigat partida cu francezul **Marsy,** dar a manifestat multe lacune tehnice, meciul său de marți cu sovieticul **Anfimov** (care duminică l-a învins prin abandon în primul rund pe maghiarul **Kozma**) anunțîndu-se foarte greu.

Dezolant de slab s-a prezentat luni cocoșul **Mircea Toni.** Dacă din punct de vedere fizic n-avem ce-i reproșa, el obligîndu-și tot timpul adversarul **(Kuncev — Bulgaria)** să bată în retragere, în în schimb execuțiile sale tehnice au lăsat de dorit. **Toni** a încercat să-și impună lupta de aproape, îndeosebi în prima repriză, cînd a și plasat cîteva serii la plex. Uitînd însă de propria apărare, el a recepționat numeroase directe la cap. Dezorientat, a început să atace cu capul înainte și a fost avertizat de arbitrul Grabarz (R.F. a Germaniei). Surprins descoperit, Toni e pus k.d. în repriza secundă. Apoi, este rîndul lui **Kuncev** să fie penalizat pentru lovituri după break. În ultimul rund boxerul bulgar preia total inițiativa și, beneficiind de superioritate tehnică, cîștigă meciul detașat (5—0). **Disputa semiușorilor C. Hoduț și Bergamassio** n-a plăcut spectatorilor. Meciul s-a caracterizat printr-o luptă dinamică, dar fără atribute spectaculoase. La drept vorbind, însă, pînă acum, puține partide au electrizat sala. **Hoduț** a luptat cu ambiție și a dovedit ceva mai multă clarviziune decît adversarul său. Mai scund decît **Bergamassio,** el a încercat să forțeze schimbul de aproape. Păcat că numai la cap, deoarece boxerul italian putea fi punctat și în plex, garda sa fiind ca și inexistentă. **Bergamassio** a fost avertizat în rundul II de arbitrul **Krittz** (R.D.G.) pentru atacuri cu capul. Cu toate acestea, el a continuat să evolueze în aceeași manieră și în ultima repriză cînd a fost făcut deseori atent de directorul de luptă, fără a fi avertizat. Victoria lui **Hoduț** (3—2) e meritată. Nu l-au preferat arbitrii **Grabarz** (R.F.G.) și **Popiolek** (Polonia). Marți **Hoduț** va boxa în sferturi de finală cu maghiarul **Iuhasz,** care luni l-a eliminat pe bulgarul **Avramov.** Meciurile **Ciochină — Sarnas (Finlanda) și Moraru — Hakki (Turcia)** urmează să se dispute seara tîrziu, astfel că le vom comenta în numărul de miercuri. Marți, în afară de **Hoduț,** vor mai intra în ring următorii boxeri români: **Șt. Boboc** contra lui **Glück (Ungaria), Condurat cu Alisanovici (Iugoslavia),** iar **Zelinca** va primi replica lui **Stevens (Anglia).**

Romeo CĂLĂRAȘANU

Doiași ai vitezelor pe gheață

Dialog înainte de sezon ȘILKOV — KELLER

Luna trecută, la Leningrad, în cadrul unei vizite făcute de o delegație de patinatori din R. F. a Germaniei, renumitul as vest-german Erhard Keller (campion olimpic la Grenoble) s-a întîlnit cu un alt mare campion al gheții, fostul recordman mondial, Boris Șilkov. Oaspetele a răspuns cu multă amabilitate la întrebările sportivului sovietic.

Iată „stenograma" convorbirii lor, transmisă de agenția TASS:

— Ce ne puteți spune referitor la dezvoltarea patinajului? — a întrebat Șilkov.

— În primul rînd, succesul este condiționat de numărul și calitatea patinoarelor artificiale de care dispune țara respectivă — răspunde Keller. În al doilea rînd, este imperios necesar să fii la curent cu cele mai noi metode de antrenament din diferite țări, să ai cît mai dese contacte cu specialiști de peste hotare. Astfel, întîlnirile regulate dintre antrenorii olandezi, norvegieni și suedezi, își arată din plin roadele: sportivii din aceste țări reușesc bune performanțe pe pistele de gheață.

În continuare, la întrebările privind situația patinajului din R. F. a Germaniei, Erhard Keller a răspuns:

— Antrenorul selecționatei este Herbert Höfl, în vîrstă de 28 de ani. El este asistat de vreo 30 de antrenori voluntari, care se ocupă cu pregătirea sportivilor în cadrul cluburilor. În R.F.G. există 800 de practicanți ai patinajului, sportivi de performanță, „capitala" acestui sport fiind localitatea de altitudine Inzell, din Bavaria. Cît despre mine, vă mărturisesc că nu am antrenor, pregătindu-mă după planurile specialiștilor japonezi, cu care mențin contacte foarte strînse.

— Cum vă antrenați?

— Am început pregătirea încă din luna iunie, actualmente mă antrenez de 6 ori pe săptămînă cîte trei ore pe zi. Distanțele pe care le parcurg la antrenamente sînt: 50, 100, 300 de m. Sînt adeptul antrenamentelor foarte dure.

— Care va fi rezultatul cîștigătorului la J.O. de la Sapporo în proba dv. preferată, 500 de m?

— Întrucît gheața de la Sapporo este de bună calitate, cred că se va cîștiga cu un rezultat de 38,4 secunde. Favoriții mei: Suzuki, Börjes și Muratov.

— Care sînt șansele dv. la Olimpiadă?

La această întrebare, Keller a zîmbit, ridicînd din umeri...

În barajul pentru grupa A

HOCHEIȘTII VEST-GERMANI AU LUAT UN AVANTAJ DE 3 GOLURI

La München s-a desfășurat primul meci de baraj dintre selecționatele de hochei ale **R. F. a Germaniei** și **Poloniei,** pentru desemnarea echipei ce va juca la viitorul C.M. în grupa A, în locul reprezentativei R. D. Germane (care a renunțat la locul ce-l deținea în această grupă).

Peste 6 500 de spectatori au asistat la un meci echilibrat, de bună factură tehnică. Gazdele au condus cu 3—0, 5—2, cîștigînd în final cu 6—3 (2—0, 3—2, 1—1). Antrenorul echipei poloneze l-a schimbat în min. 21 pe portarul Kosyl cu Tkacz, reușind să stăvilească, în mare măsură, năvalnicele atacuri ale gazdelor. Cele 9 goluri au fost înscrise de: Hanig (min. 9), Rothkirch (20), Völk (21), Schloder (31), Thanner (40) și Philipp (52) pentru formația vest-germană, respectiv, F. Goralczyk (24, 36) și Byalnicki (52) pentru polonezi. Meciul revanșă — la 12 noiembrie, la Lodz.

Azi, la Wembley

URTAIN ÎȘI APĂRĂ CENTURA

Astă seară, la „Empire Poole Wembley" din Londra, se dispută un meci mult așteptat în lumea pugilistică: întîlnirea pentru campionatul european la categoria grea între deținătorul titlului, spaniolul Jose Ibar Diaz „Urtain" și englezul Henry Cooper. Veteranul boxului, Cooper (36 ani) a mai fost campion european de două ori în 1964 și 1968. Neînvins în cariera sa, Cooper l-a întîlnit și pe Cassius Clay, pierzînd prin rănire. Urtain (27 de ani) a devenit campion european anul acesta în urma victoriei prin KO obținută asupra vest-germanului Peter Wieland. El și-a păstrat titlul printr-o discutabilă victorie la puncte în dauna lui Jurgen Blin (R. F. a Germaniei).

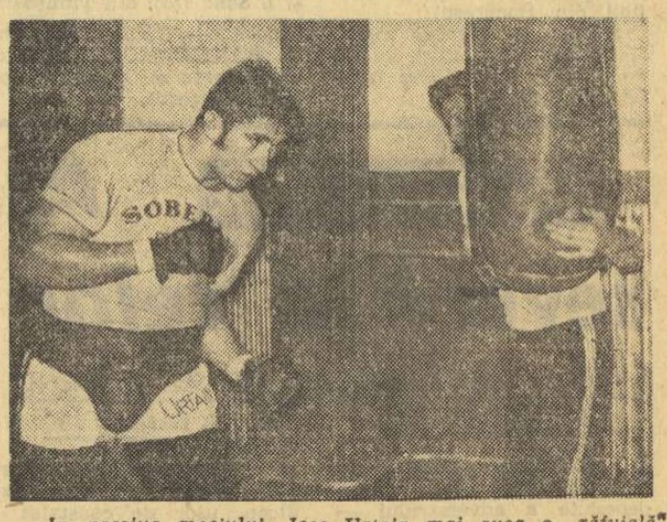

În preziua meciului, Jose Urtain mai avea o „răfuială" cu sacul de antrenament.

Foto: KEYSTONE — Londra

NOI STELE PE FIRMAMENTUL SCHIULUI NORVEGIAN

Una din principalele probleme care apar în fiecare ramură de sport este cea a schimbului de mîine. Întrecerile iernii trecute au arătat conducătorilor lotului reprezentativ de schi al Norvegiei că ar fi timpul să se ocupe cu mai mare atenție de situația rezervelor echipei. După ce au dominat cu autoritate, ani de zile, schiul mondial (la întrecerile ultimei Olimpiade de iarnă, norvegienii au ieșit pe primul loc în clasamentul general neoficial), ultimul sezon a arătat că nu este suficient „să te naști cu schiurile în picioare" pentru a te menține în vîrful piramidei.

De aci, măsurile imperios necesare, luate cu promptitudine de forurile norvegiene de specialitate. Astăzi, se acordă o mare atenție juniorilor *Oddvar Bro* și *Ivar From,* care la ultimele campionate naționale — din primăvara trecută — s-au clasat pe locurile 5 și, respectiv 7, pe distanța de 15 km. Bro seamănă foarte mult, atît din punct de vedere fizic, cît și moral cu marele Harald Groenningen. El se antrenează la țară, fiind convins că nicăieri nu poți obține rezultate mai bune în acest sport decît în mediul rural. Spre deosebire de acesta, gimnazistul din Oslo, Ivar From, în vîrstă de 18 ani, nu a trăit nici o zi la țară, preferînd să se antreneze în împrejurimile capitalei.

— *Întotdeauna mi-a plăcut să merg pe schiuri,* spune Ivar. *E adevărat, la Oslo sînt multe distracții care ar putea să te sustragă de la antrenamente, dar condițiile de pregătire sînt aici excelente. Și cum mie îmi place să mă antrenez...*

În afară de schi, From participă cu destul succes și la întreceri de orientare turistică, avînd mari șanse să se afirme și în această disciplină.

Antrenorul principal, *Oddmund Jensen,* este foarte mulțumit de cei doi elevi ai săi și s-ar putea ca Oddvar și Ivar să fie incluși în reprezentativa Norvegiei chiar la proximele campionate ale Europei și cele mondiale.

FOTBAL MERIDIANE

CAMPIONATE...

SUEDIA: Fosta campioană a retrogradat!

Campionatul Suediei s-a încheiat cu victoria echipei F.F. Malmö, care cucerește pentru a 8-a oară titlul. Marea surpriză au furnizat-o ultimele două clasate, care au retrogradat în divizia B: *Göteborg* — campioana de anul trecut și cunoscuta formație *GAIS Stockholm.*

Iată clasamentul final:

1.	Malmö	22	11	7	4	30-20 29
2.	Atvidab.	22	12	4	6	40-29 28
3.	Djurgard.	22	8	8	6	35-29 24
4.	Elfsborg	22	8	8	6	30-31 24
5.	Hammar.	22	8	7	7	33-32 23
6.	Norrköp.	22	7	8	7	33-22 22
7	Öster	22	7	7	8	29-30 21
8.	Örebro	22	9	2	11	31-24 20
9.	AIK	22	7	6	9	17-24 20
10.	Örgryte	22	6	8	8	25-35 20
11.	Göteborg	22	6	5	11	28-36 17
12.	GAIS	22	5	6	11	27-46 16

AUSTRIA: Lidera învinsă

Etapa a 11-a a campionatului austriac s-a soldat cu următoarele rezultate: Wiener Sport Klub — Simmering 0—0; A.K. Graz — Admira Energia 1—0; Voest Linz — Rapid Viena 1—1; Austria Salzburg — Sturm Graz 3—0; Bregenz — A.S.K. Linz 2—2; Viena — Wacker Viena 1—1; Radenthein — Wacker Insbruck 1—2.

1.	*Admira*	11	7	1	3	24-11 15
2.	*Austria Salzburg*	11	6	3	2	22-16 15
3.	*Rapid*	10	5	4	1	19-13 14

ELVEȚIA: Grasshoppers — conduce

În etapa a 12-a, Grasshoppers a învins cu 2—1 pe Winterthur, iar Lugano a întrecut în deplasare cu 3—0 pe Bellinzona. Alte rezultate: F.C. Basel—Sion 2—0; Fribourg—Chaux de Fonds 3—1; Servette Geneva—Young Boys 2—2; Lucerna—F.C. Zürich 3-3

1.	*Grasshoppers*	12	9	1	2	28-11 19
2.	*F.C. Basel*	12	7	4	1	28-14 18
3.	*Lugano*	12	6	5	1	21-11 17

BELGIA: Standard neînvinsă

Rezultate înregistrate în etapa a 10-a: F.C. Bruges — La Gantoise 2—0; Beveren — St. Gilloise 0—0; Antwern — St. Trond 3—2; Dienst — Beerschot 1—1; Racing White — Standard 1—1; F.C. Liège — Crossing 0—1; Charleroi — Waregem 1—0.

CAMPIONATE...

CEHOSLOVACIA: Trei echipe la egalitate

Etapa a 13-a a campionatului cehoslovac: Tatran Prešov — Sparta Praga 0—0; T.Z. Trinec — Skoda Pisen 1—0; Dukla Praga — Inter Bratislava 2—0; S.K.L.O. Union Teplice — T.J. Gotwaldow 3—1; Z.V.L. Jilina — Lokomotiv Kosice 2—2; Jednota Trencin — V.S.S. Kosice 1—0; Slovan Bratislava — Spartak Trnava 1—1; Slavia Praga — Banik Ostrava 0—0.

1.	*Spartak Trnava*	13	7	4	2	24-9 18
2.	*Banik Ostrava*	13	6	6	1	16-7 18
3.	*Jedn. Trencin*	13	8	2	3	20-14 18

PORTUGALIA: Sporting lider autoritar

Rezultate înregistrate în etapa a 8-a: F.C. Porto — Varzim 4-2; Sporting Lisabona — Farense 1—0; Boavista — C.U.F. 3—2; Academica — Guimaraes 2—1; Belenenses — Setubal 1—0; Benfica — Barreirense 2—0.

1.	*Sporting*	8	7	1	0	12- 1 15
2.	*Benfica*	8	4	4	0	18- 4 12
3.	*Academica*	8	5	1	2	15- 7 11
4.	*Setubal*	8	5	0	3	16-6 10
5.	*Porto*	8	4	2	2	14-11 10

GRECIA: Apollon pe primul loc

Rezultate înregistrate în etapa a 7-a a campionatului: Apollon — Olympiakos 1—0; Egaleo—Proodeftiki 2—0; Heraklis—Panionios 2—2; AEK —Serrai 1—0; Kavala—Fostir 0—0; Veria—PAOK 1—0; Larnaka—Aris Salonic 2—1. În clasament conduce echipa Apollon cu 19 puncte, urmată de AEK — 17 puncte.

ANGLIA: Sferturile de finală în „Cupa ligii"

Au fost stabilite, prin tragere la sorți, meciurile din cadrul sferturilor de finală ale competiției dotate cu Cupa ligii engleze. Jocurile se vor disputa la 17 și 18 noiembrie după următorul program: **Bristol Rovers — Aston Villa; Fulham—Leicester City sau Bristol City; Tottenham Hotspur — Coventry City și Manchester United — Crystal Palace sau Arsenal.**

UN NOU TEST AL REPREZENTATIVEI BULGARIEI

În cadrul pregătirilor pentru meciul cu Norvegia, din 15 noiembrie, din Campionatul european, reprezentativa Bulgariei a susținut ultima întîlnire de verificare la Sofia, în compania formației Wismut Aue (R.D.G.). Fotbaliștii bulgari au obținut victoria cu scorul de 5—0 prin golurile marcate în ordine de **Mitkov** (min. 24), **Mihailov** (min. 25), **Bonev** (min. 39), **Atanasov** (min. 44), **Bonev** (min. 88). Antrenorul V. Spasov a aliniat următoarea formație: **Markov — Zafirov, Jecev, Todorov, Aladjov, Denev, Nikodimov, Atanasov, Bonev, Mihailov, Mitkov.**

Echipa Wismut a servit ca sparing-partener și reprezentativei de tineret a Bulgariei, de care a fost învinsă cu scorul de 3—0.

BONEV — autorul a 2 goluri în meciul de verificare susținut duminică.

T. H.

Cu toată opoziția zidului, Mașek (Sparta) înscrie al doilea gol în poarta echipei Slavia. Derbyul praghez, s-a încheiat cu victoria Spartei, la scorul de 2—0.

Turneul echipei DINAMO MOSCOVA

Echipa Dinamo Moscova, lidera campionatului unional, va întreprinde un turneu de patru meciuri în diferite țări din Europa, după următorul program: 11 noiembrie cu Bordeaux, 14 noiembrie cu F. C. Zurich, 18 noiembrie cu Glasgow Rangers și 20 noiembrie cu Hertha, din Berlinul Occidental.

ÎN C.C.E. LA VOLEI

La Paris s-a disputat returul meciului Racing Club—Anderlecht, pentru primul tur al „C.C.E." la volei masculin. Gazdele au obținut victoria cu 3—1, calificîndu-se pentru turul următor.

JOCURILE ATLETICE „PIERRE DE COUBERTIN"

BUENOS AIRES 9 — Tradiționalele jocuri atletice „Pierre de Coubertin" au început în capitala Argentinei, cu participarea a numeroși atleți din diferite țări. Iată cîteva rezultate înregistrate în prima zi de concurs: feminin: 100 m — Ana Boltman (Transvaal) 11,5; greutate — Rosa Molina (Chile) 13,57 m; 800 m. — Irena Rodriguez (Brazilia) 2:12,8. Masculin — 400 m garduri: Dyrzka (Brazilia) 52,0; 100 m — Van Zyl (R.S.A.) 10,4; 400 m plat — Carr (R.S.A.) 47,9.

•ultimele știri•ultimele știri•

Benvenuti: NU VOI ABANDONA RINGUL...

„Nici prin minte nu-mi trece să abandonez ringul. Cred că sînt încă în stare să boxez la nivel mondial! Acestea au fost cuvintele cu care fostul campion mondial la categoria mijlocie, italianul **Nino Benvenuti** a început conferința de presă ținută la Roma, la 24 de ore după surprinzătoarea sa înfrîngere, prin k.o. în repriza a 12-a, din partea argentinianului Carlos Monzon. Fostul campion a ținut să precizeze că speră într-o revanșă cu Monzon, chiar în Argentina, pentru a demonstra că nu și-a încheiat cariera de boxer după ce a suferit această înfrîngere din partea unui adversar pe care îl putea învinge.

CURSA DE ȘASE ZILE DE LA BRUXELLES

În „Cursa ciclistă de șase zile", care se desfășoară în prezent pe velodromul acoperit din Bruxelles, conduce cuplul Post (Olanda) — Mourious (Franța) cu 64 puncte, urmat la un tur de perechea belgiană Bracke—Seeuws.

PAPANICOLAU ȘI-A AMÎNAT TENTATIVA

ATENA 9 (prin telefon). — Recordmanul mondial la săritura cu prăjina, **Christos Papanicolau** (5,49 m), trebuia să facă ieri la Atena o tentativă pentru stabilirea unui nou record al lumii. Fiind bolnav (o ușoară răceală), Papanicolau și-a amînat tentativa pentru săptămîna viitoare.

Redacția și administrația: str. Vasile Conta nr. 16; telefoane: centrală 11 10 05, secția corespondenți 11 51 09, interurban 72 și 286; telex: sportrom buc. 130. Tiparul: I. P. „Informația", București 40368

PROLETARI DIN TOATE ȚĂRILE, UNIȚI-VĂ!

sportul

ZIAR AL CONSILIULUI NAȚIONAL PENTRU EDUCAȚIE FIZICĂ ȘI SPORT

ANUL XXVI — Nr. 1080 (6514) 4 PAGINI 30 BANI Miercuri 11 noiembrie 1970

Cuplaj de atracție, duminică, pe „Republicii"

RAPID — C.F.R. CLUJ (ora 12)

STEAUA-STEAGUL ROȘU (ora 14,30)

Cuplaj fotbalistic — (în campionatul diviziei A) — duminică, pe stadionul Republicii.

În deschidere, de la ora 12, echipa RAPID BUCUREȘTI va primi replica formației C.F.R. CLUJ. Apoi, de la ora 14,30, se va disputa meciul STEAUA—STEAGUL ROȘU.

G. C. LAMB (ANGLIA) ARBITRUL MECIULUI ROMÂNIA — FRANȚA

A fost stabilit definitiv de către F.I.R.A. (Federația internațională de rugby amator) arbitrul meciului de rugby România—Franța de la 29 noiembrie: englezul G.C. Lamb, unul dintre cei mai apreciați cavaleri ai fluierului din patria sportului cu balonul oval.

Duminică, în sala Floreasca:

ROMÂNIA — R.P. CHINEZĂ

CELEBRII JUCĂTORI DE TENIS DE MASĂ DIN R.P. CHINEZĂ SOSESC VINERI LA BUCUREȘTI

Pasionații tenisului nostru de masă vor trăi în aceste zile un eveniment deosebit. Ei vor putea să vizioneze evoluțiile faimoșilor jucători chinezi. Într-adevăr, așa cum s-a anunțat, reprezentativele R. P. Chineze vor susține la București o serie de întîlniri prietenești în compania sportivilor români. Primul grup al delegației oaspe este așteptat vineri la prînz, iar duminică, de la ora 17, în sala Floreasca, sînt programate partidele dintre echipele masculine (conform „Cupei Swaythling") și feminine (după sistemul „Cupei Corbillon") ale României și R. P. Chineze.

Lotul oaspe cuprinde opt jucători și șapte jucătoare. Printre cei care ne vor vizita se află sportivi celebri cum sînt fostul multiplu campion al lumii, Ciuan Tze-tun, Li Fu-iun, Ciu Lan-sun, Iu Cian-ciun, Cian Si-lin, **sau sportive ca** Lin Hui-cin **(finalista mondialelor din 1965),** Cen Minci, Li Ho-nan, Lian Li-cen **etc.**

POLITEHNICA - HAPOEL

(C.C.E. LA BASCHET)

Returul meciului feminin de baschet **Politehnica București — Hapoel Tel Aviv,** din cadrul C.C.E., se va disputa mîine, începînd de la ora 19, în sala Floreasca, și va fi condus de arbitrii **I. Uiguel** (Turcia) și **E. Paniagotis** (Grecia).

Oaspetele au și sosit în Capitală și, după antrenamentele efectuate duminică și luni, au participat ieri la o excursie, pe Valea Prahovei.

Tot mîine, se va disputa, la Viena, returul partidei **Dinamo București — Union Firestone,** din cadrul C.C.E. la băieți.

ÎNAINTEA PARTIDEI ȚARA GALILOR — ROMÂNIA

DORINȚA DE VICTORIE ANIMĂ AMBELE TABERE

● Angelo Niculescu: Vom lupta pentru victorie

● **La Cardiff, vremea s-a înrăutățit** ● **Indisponibilități în echipa galeză**

● **Ambiția lui Dave Bowen** ● **Posibile modificări în formația României**

CARDIFF, 10 (prin telefon, de la trimisul nostru special). Voi începe transmisia mea anunțînd **neplăcuta evoluție a vremii, care s-a schimbat brusc: plouă, o burniță rece și deasă se cerne continuu dintr-un cer plumburiu.** Vreme tipic englezească. **În asemenea condiții, net diferite față de cele de acasă și chiar din ziua sosirii noastre aci, în inima Țării Galilor, a avut loc marți dimineață, la ora 10,30, primul contact al fotbaliștilor români cu gazonul de pe aceste meleaguri.** Ținînd cont de starea vremii, gazdele, de altfel foarte ospitaliere, n-au mai putut pune la dispoziția oaspeților stadionul „Ninian Park", unde se va desfășura partida oficială, ci un alt teren: „Guest keen and Nettlefod". Deși un simplu teren de antrenament, gazonul n-a lăsat cu nimic de dorit, în ciuda ploii persistente.

Lotul reprezentativ al României a efectuat un antrenament de o oră, timp în care fotbaliștii noștri au făcut diverse exerciții cu balonul și fără, în această acțiune angrenîndu-se, efectiv, și cei doi antrenori, Angelo Niculescu și Titus Ozon. **Tricolorii au dovedit o bună dispoziție, o vădită plăcere în decursul antrenamentului și se poate spune că vremea, de loc prielnică, ca și terenul ud, nu prea l-au deranjat.**

Vor fi, oare, probleme în ceea ce privește acomodarea la noile condiții a jucătorilor români în meciul de mîine? Chiar dacă va continua să plouă pînă la vremea începutului partidei, sîntem convinși că gazonul stadionului Ninian Park — pe care l-am văzut azi și care nu mi se pare a fi inferior calitativ celui de pe celebrul Wembley — nu va avea de suferit. Totuși, **terenul va fi, evident, alunecos și într-o atare situație se ridică semne de întrebare în privința unor jucători cunoscuți ca mai greu adaptabili la asemenea condiții. Ne gîndim în special la Neagu, Dobrin și Nunweiller.**

Din această cauză, deși echipa României este cunoscută la ora actuală, ținînd cont de evoluția nefavorabilă a vremii, sînt posibile unele modificări în formație. Poate că acestea nu vor interveni încă de la începutul partidei, dar ele pot surveni pe parcursul întîlnirii de pe Ninian Park.

Adversarii de miercuri ai tricolorilor, **jucătorii galezi, au, încă, probleme de rezolvat.** Este cert că fundașul **Hennessey,** atacanții **Toshack** și **Ron Davies** NU VOR JUCA. Primul, transferat în aceste zile de la Cardiff (din liga a II-a) la F.C. Liverpool, recenta adversară a lui Dinamo, pentru 110 000 de lire sterline și autor, pînă în prezent, a 100 de goluri, **nu va evolua în reprezentativa Țării Galilor, menajîndu-și forțele încă nerefăcute în urma unui recent accident. Ron Davies,** celebrul atacant britanic (unul din cei mai prodigioși golgeteri ai Insulei, candidat la echipa Marii Britanii), **nu va juca nici el, datorită unei**

RĂDUGANU

rupturi de ligamente. Ca și **Toshack, Ron Davies** este în curs de transfer de la Sout-

Aurel C. NEAGU

(Continuare în pag. a 3-a)

ȚARA GALILOR

Sprake

Rodrigues England . Powell Thomas

Durban Moore Hole

Krzywicky W. Davies Rees

Arbitri: **Van Gemert** — la centru, **I. M. Godding** și **G. J. Klaassens** — la linie (Olanda).

Fl. Dumitrescu Dumitrache Dobrin Neagu

R. Nunweiller Dumitru

Mocanu Dinu Lupescu Sătmăreanu

Răducanu

ROMANIA

Antrenorul echipei Țării Galilor: **DAVE BOWEN**
Antrenorii echipei României: **ANGELO NICULESCU** și **TITUS OZON.**

Partida va începe la ora 19,30 (20,30 — ora Bucureștiului) și va fi transmisă la posturile noastre de radio.

ÎN JUDEȚUL BOTOȘANI — SPORTUL SE POATE ÎNSCRIE (a și început s-o facă) PE COORDONATE MAJORE

În editorialul intitulat „SPORTULUI JUDEȚEAN — UN SPRIJIN ONORANT", apărut în urmă cu cîteva zile, ziarul nostru sublinia atenta preocupare a unor organe județene de partid care, prin largi dezbateri și profunde analize, ajută eficient la dezvoltarea diferitelor acțiuni sportive de masă, menite să rezolve importante sarcini în direcția ÎNTĂRIRII SĂNĂTĂȚII, A FOLOSIRII BUGETULUI DE TIMP LIBER ÎN MOD PLĂCUT ȘI UTIL. Revenim, astăzi, asupra acestei preocupări, pentru a face cunoscute cîteva dintre aprecierile rezultate cu prilejul analizei făcută în cadrul Biroului Comitetului județean al P.C.R. Botoșani. Nu, însă, înainte de a preciza că în acest județ, desigur ca în toate celelalte, sportului de masă i se acordă o permanentă atenție. La Botoșani, acest lucru este ilustrat, printre altele, și de faptul că încă în primele luni după înființarea județului — mai 1968 — **Biroul comitetului județean de partid a elaborat un amplu plan de măsuri, dezbătut ulterior cu toate comitetele și birourile de partid, cu conducerile locale ale organizațiilor de masă și obștești, cu numeroși specialiști.** De asemenea, remarcabilă inițiativa secției de propagandă a Comitetului județean de partid **de a alcătui periodic colective de activiști care să ajute efectiv organizațiile de partid, asociațiile sportive din întreprinderi, instituții, sate și școli** în ORGANIZAREA ȘI DESFĂȘURAREA SISTEMATICĂ A DIFERITELOR MANIFESTĂRI ALE SPORTULUI DE MASĂ. Atragerea cetățenilor, a întregului tineret din județ, în practicarea exercițiilor fizice și sportului de masă au constituit, în urmă cu doi ani, subiectul analizei desfășurate în cadrul Secretariatului Comitetului județean al P.C.R. și — de atunci — măsurile elaborate în această direcție au fost urmărite cu toată grija și răspunderea. La rîndul lor, mai cu seamă în ultima perioadă de timp, conducerile județene ale organizațiilor sindicale și de U.T.C. au dezbătut contribuția pe care ele o aduc la îndeplinirea atribuțiilor cu care au fost investite prin Legea Sportului.

Recenta analiză a activității sportive de masă efectuată în cadrul Biroului Comitetului județean de partid și al Comite-

(Continuare în pag. a 2-a)

CURAJUL BOBERILOR SE DESĂVÎRȘEȘTE ÎN CARLINGĂ

Pe aeroportul Clinceni înaintea unui nou start... aerian. **Foto: N. DRAGOȘ**

Loturile naționale de seniori și de tineret se află în faza ultimelor pregătiri înaintea începerii sezonului internațional, de concursuri. Sub conducerea antrenorilor Hariton Pașovschi și Tita Rădulescu, membrii loturilor au susținut, la Sinaia, a treia etapă a normelor de control care au constat în verificarea forței, vitezei și rezistenței, prin împingeri pe dis-

(Continuare în pag. a 2-a la rubrică)

Stelistul Ștefanov (în prim plan) manifestă în campionatul de hochei forma care l-a făcut titular al echipei naționale.

(Citiți, în pag. a 4-a, cronica jocului de aseară, de la Galați).

TURNEU INTERNAȚIONAL DE HANDBAL LA TIMIȘOARA

TIMIȘOARA 10 (prin telefon, de la corespondentul nostru P. ARCAN). În cadrul manifestărilor închinate semicentenarului Politehnicii din Timișoara sîmbătă, duminică și luni, se va desfășura în sala Olimpia din localitate, un interesant turneu internațional de handbal masculin. La competiție participă formațiile S. C. AUGSBURG (R. F. a Germaniei), SEL. SKOPLJE (Iugoslavia), POLITEHNICA TIMIȘOARA și ȘTIINȚA LOVRIN. Iată de altfel programul:

Sîmbătă (de la ora 16): Politehnica — Știința Lovrin, Universitatea Timișoara — Lokomotiv Zagreb (meci feminin între campioanele României și Iugoslaviei, contînd pentru primul tur al „C.C.E."), **S. C. Augsburg — sel. Skoplje:**

Duminică (de la ora 16): demonstrație de gimnastică, judo, scrimă și meci de baschet între veteranii clubului Politehnica: **S. C. Augsburg — Politehnica, sel. Skoplje — Știința Lovrin;**

Luni (de la ora 16): Știința Lovrin — S.C. Augsburg, Politehnica — sel. Skoplje.

ÎN „CUPA ELIBERĂRII IUGOSLAVIEI"

4 VICTORII ALE LUPTĂTORILOR ROMÂNI

În orașul Skoplje a avut loc competiția internațională de lupte libere, dotată cu **„Cupa eliberării Iugoslaviei".**

Cei șase luptători români, prezenți la întreceri, au avut o comportare remarcabilă. PATRU DINTRE EI CLASÎNDU-SE PE PRIMELE LOCURI la categoriile respective. Aceștia sînt: **Fl. Moț** (cat. 57 kg) cu 3 victorii la tuș, printre învinșii săi se numără și Jankovski, campionul Iugoslaviei; **P. Androne** (62 kg) cu 4 victorii la tuș și un meci egal; **Em. Cristian** (68 kg) 1 victorie la tuș și 2 victorii la puncte: **V. Țigănaș** (82 kg) 1 victorie la tuș și 1 victorie la puncte. Ceilalți doi concurenți, **Em. Butu** (52 kg) și **Gh. Dobronel** (57 kg) s-au clasat pe locul II, respectiv IV.

MECIUL CIOCÂLTEA-GHEORGHIU LA 28 NOIEMBRIE

Ieri a fost stabilită data meciului de baraj pentru desemnarea campionului de șah al României între VICTOR CIOCÂLTEA și FLORIN GHEORGHIU.

Cei doi competitori au căzut de acord (după lungi discuții și parlamentări) asupra zilei de 28 noiembrie. Se vor juca patru partide, iar în caz că egalitatea va persista, pînă la prima partidă cîștigată. Meciul îi începe, cu albele, Ciocâltea.

★

Tot ieri s-au terminat și cele două întrerupte din ultima rundă: Neamțu — Joița 0—1 și Georgescu — Kertesz 0—1. Joița, cu 10½ puncte, îl egalează pe Pavlov pe locul 6 și, alături de Ghinda (locul III cu 13 p), obține norma de maestru al sportului la șah.

„CUPA OLIMPIA"

Clubul sportiv Olimpia organizează duminică o competiție de ciclocros dotată cu „Cupa Olimpia". Întrecerile se vor desfășura pe traseele amenajate în împrejurimile stadionului Olimpia (șos. Vitan 172), de la ora 10, programînd curse la următoarele categorii: biciclete de oraș (2 km), semicurse (4 km), juniori mici (6 km), juniori mari (8 km) și seniori (16 km).

Blocnotes

Paseiștii nu suportă ritmul uluitor al progresiei recordului mondial la săritura cu prăjina și incriminează imixtiunea materialelor noi. Cu prăjina sa de bambus, nu prea flexibilă, Cornelius Warmerdam sărea 4,77 m în anul 1942. Astăzi, Papanicolau a ajuns la 5,49 m cu o prăjină specială din fibre de sticlă, suplă ca un resort, dar care nu se îndoaie — pentru a deveni catapultă — decît sub acțiunea vitezei și a forței.

Beethoven a scris simfonii pentru orchestre mici, cu piano-forte. Muzica e oare trădată dacă azi simfoniile sale sînt executate de mari ansambluri orchestrale, cu instrumente perfecționate și rezonanțe mai ample?

(vib)

După campionatele naționale de cros

NOTAȚII POZITIVE LA O EDIȚIE JUBILIARĂ

LILIANA LEAU
Foto: ANTON HARKO

● Învingătorul necontestat al acestei ediții jubiliare a campionatelor de cros este clubul Metalul București. Secția de atletism a acestuia este printre puținele din București — dacă nu chiar singura — care în domeniul alergărilor pe distanțe medii și lungi nu se uită în grădina vecinilor, și an de an promovează în arena națională performeri valoroși.

In acest an elevii antrenorilor Silviu și Geta Dumitrescu, și Constantin Nourescu au cucerit 6 titluri de campioni naționali adică tot atîtea cît și cluburile CAU, Dinamo și Steaua la un loc!!...

Izvorul acestor rezultate este selecția continuă, dorința de afirmare, căutări neîntrerupte (dovedind astfel tuturor scepticilor care, în fond, nu sînt decît comozi că și *în București există elemente foarte dotate pentru*

N. MIHAIL

(Continuare în pag. a 2-a la rubrică)

FLORETA PLEDEAZĂ PENTRU FRUMUSEȚEA SCRIMEI...

Floretă, armă de mare finețe, atrage de fiecare dată atenția celor mai mulți dintre spectatorii iubitori ai scrimei, așa cum o dovedește și fotografia noastră. Pe planșă, Ardeleanu (în dreapta) și Costescu, într-un asalt al finalelor „Cupei României".

(Citiți un comentariu pe marginea acestei competiții, în pagina a 2-a).

ECOURI...

Nu numai în evidența personală

În urma apariției articolului intitulat **„Răspunderi abandonate?"**, publicat în numărul nostru din 3 noiembrie a.c., mai multe consilii județene pentru educație fizică și sport, criticate pentru întîrzieri inadmisibile în centralizarea rezultatelor unor mari acțiuni întreprinse pe linia sportului de masă, au luat măsurile corespunzătoare, informînd secția de resort din cadrul CNEFS cu datele cerute. Ieri, am primit la redacție și un răspuns din partea consiliului județean pentru educație fizică și sport **Caraș-Severin,** în care se spune: **„Articolul a fost discutat cu întregul activ al CJEFS, care și-a însușit întru totul critica ziarului. Vă mulțumim pentru ajutorul dat. În viitor, vom lua măsurile necesare pentru a evita asemenea neajunsuri. În cazul semnalat de dv. vina aparține metodistului CJEFS — căruia i s-a încredințat această sarcină —, sancționat pentru neglijența dovedită".**

Din cuprinsul răspunsului aflăm, de asemenea, că atît în privința acțiunii „Delfin-70", cît și în organizarea cursului de perfecționare, a cadrelor necalificate, care predau educația fizică, au fost obținute rezultate remarcabile. **N-ar fi fost, oare, păcat ca ASEMENEA SUCCESE SĂ RĂMÎNĂ DOAR ÎN EVIDENȚA PERSONALĂ A TOVARĂȘULUI METODIST?**

SPECTATORUL ȘI SPECTACOLUL SPORTIV

Exigența spectatorului prezent la manifestațiile sportive a crescut mult. Gusturile lui s-au rafinat, și este firesc să fie așa. Pe de o parte, a concurat la aceasta creșterea remarcabilă a sportului autohton, iar pe de alta bogatul, substanțialul și variatul program internațional asigurat în permanență de „micul ecran".

Pornind de la această constatare obiectivă, sîntem de acord că trebuie solicitat echipelor noastre, sportivilor, antrenorilor tot mai multă muncă la ședințele de pregătire, un maximum de concentrare în timpul partidelor, mai multă fantezie pentru a asigura spectacolului sportiv consistență, o valoare care să-l atragă și pe spectatorul cel mai avizat. Și n-am pune mîna pe inimă pentru a jura că întotdeauna întrecerile ce se desfășoară pe terenurile și în sălile noastre se situează la nivelul dorit.

Dar, de aici și pînă la a înregistra absența in corpore a spectatorilor la majoritatea marilor manifestații sportive este o distanță greu de conceput. Ne referim, în fapt, la amatorii de sport din Capitală. Redactorii și corespondenții noștri ne-au semnalat că la derbyul campionatului de rugby — meciul Steaua-Dinamo — au fost ceva mai mult de 1 000 de spectatori, că la evoluția campioanei mondiale de baschet — echipa Iugoslaviei — în cadrul Balcaniadei, au asistat 1 500 de spectatori, deși tribunele sălii Floreasca puteau găzdui încăodată pe atît. Iar la evoluția inegalabililor maeștri ai gimnasticii, sportivii japonezi, multipli campioni mondiali și olimpici, au fost de față vreo mie de bucureșteni, ca să nu mai vorbim de întîlnirea de scrimă dintre România și R.S.S. Ucraineană sau de alte manifestații sportive interne și internaționale, la care publicul se cifrează doar la cîteva sute... Ce concluzie se poate trage de aici? Oare pe bucureșteanul de astăzi nu-l interesează mai nimic din lumea sportului (dacă nu este prezent nici măcar atunci cînd evoluează somitățile unor sporturi cu largă audiență la publicul mondial?). Îi este indiferent spectacolul sportiv care-l obligă să părăsească fotoliul din fața televizorului? Orice s-ar face, oricîte eforturi s-ar depune, el nu mai poate fi scos din dulcea blazare care-l învăluie? Este și aceasta o constatare obiectivă, fundamentată pe argumentele înfățișate. Rețelele sînt tot mai slabe și organizațiile sportive organizatoare se văd din ce în ce mai des în imposibilitate de a susține cheltuielile (nu este deloc neglijabil ospectul financiar), iar tribunele — dezolant de goale — nu oferă climatul de entuziasm necesar obținerii înaltelor performanțe.

Se impun, deci, măsuri. Am sugera forurilor sportive să programeze — pentru moment — mai multe competiții interne și internaționale pe stadioanele și în sălile provinciale. Publicul din Timișoara sau Iași, din Cluj sau Constanța, din Galați și din alte orașe ale țării, fără a fi mai puțin exigent și rafinat, este mai îndrăgostit de sport, mai dispus să-și dăruie entuziasmul celor ce încearcă să doboare recorduri în sport.

Hristache NAUM

— BOX —

FORMULA CAMPIONATULUI NAȚIONAL TREBUIE REVĂZUTĂ

Dacă am putea face abstracție de regulile logicii, am răspunde **da și nu** la întrebarea privind oportunitatea formulei de desfășurare a finalelor campionatelor naționale de box. Federația de specialitate a încercat să ne convingă că formula a fost aleasă pentru a da posibilitate boxerilor fruntași să se obișnuiască din vreme cu ritmul încărcat al programelor olimpice sau al turneelor europene. Ei bine, argumentul acesta nu ne-a convins — și am mai spus-o — pentru că **tentativa de adaptare este prea timpurie,** pentru că **cea mai înaltă competiție națională nu trebuie grevată de nici o idee preconceptă,** pentru că **interesele unei minorități** (oricît de importante) **nu pot fi opuse regulei majorității.** Cu alte cuvinte, pentru cei 20 de aleși de azi, care vor ajunge (sau nu!) la marile competiții viitoare, nu este îngăduit să facem derogare de la prevederile tradiționale ale oricărui campionat național. (Aci ar trebui poate să spunem un cuvînt și despre modul artificial de suprapopulare a turneului final, prin perpetuarea unor criterii arbitrare de calificare, prin invitarea unor învinși de la fazele de zonă și — ceea ce pare mai grav — acceptarea unor candidaturi din rîndurile juniorilor!). A adăuga la subredul argument propriu exemplul altor țări — este o eroare din partea federației, atîta vreme cît țările evocate au un efectiv de boxeri infinit mai mare decît al nostru, raportat la o populație uneori înzecită.

Dacă totuși am luat în considerare și un **da** în analiza noastră, acesta se datorește unei singure circumstanțe avantajoase pe care o deslușim în formula actuală. Aducerea a 200 de boxeri la București dă tehnicienilor, specialiștilor, antrenorilor, **o posibilitate unică de a trece în revistă eșalonul superior — — așa,** bun sau rău, cum este — **al boxului autohton.** Nimeni n-ar putea parcurge toate fazele de zonă, de pretutindeni, nici arbitri, nici antrenori, pentru a putea aprecia — așa cum a fost cazul în cele 9 zile la București — pe ce ne bazăm în pugilismul românesc. Pentru a evita necesitatea unei astfel de situații, există mijloace pe care le-am amintit cu alte ocazii: **înmulțirea reuniunilor locale, a meciurilor interorașe, a galelor cu capete de afiș, acceptarea provocărilor, încurajarea turneelor challenge etc.** Și atunci — cu interesul pentru box renăscut — nu va mai trebui să vedem, o singură dată pe an, cu convocare în Capitală, nu numai elita pugilistică ci și tot grosul.

Dezavantajul cel mai net al suprapopulării turneului final s-a văzut în tabelul statistic care atestă **o treime din meciuri încheiate înainte de limită,** confirmînd cifric ceea ce am văzut cu ochii noștri: **un îngrijorător decalaj valoric între competitori,** un dezechilibru care nu face nici un serviciu nici fruntașului învingător fără osteneală într-un minut, nici începătorului (chiar de talent) martelat de un pugilist experimentat și poate săturat pentru totdeauna de box.

Dacă ar fi să conchidem cu un singur cuvînt, am zice mai curînd **nu** experimentului din acest an, cu amendamentul că pot fi găsite zeci de posibilități pentru adaptarea membrilor lotului național la ritmul competițiilor-maraton.

Victor BANCILUESCU

O REPRIZĂ CU...

JOCK ENGLAND

— Ați arbitrat multe meciuri la campionatele noastre naționale. Ce părere aveți despre boxul românesc?

— *Aș zice că boxerii români nu sînt totdeauna boxeri în sensul pur tehnic, în schimb sînt foarte puternici, mușchiuloși și luptători. Cred că aș putea da exemplul a doi dintre boxerii români care au în același timp calități de boxeri și de luptători: Silberman și Stump. Mi se pare că în România cînd vorbiți despre boxeri, de fapt ziceți combatanți. Cred că ar trebui să reuniți toți antrenorii și să-i rugați să predea boxerilor mai perseverent tehnica, pentru că eu cred că aveți boxeri buni, dar ei ar putea fi și mai buni.*

Gh. Ene în vădită dificultate, în meciul cu V. Silberman, este numărat de arbitrul I. Boamfă

Foto: D. NEAGU

GONG

● La 23 noiembrie va începe la Vidin (Bulgaria) o mare competiție internațională de box intitulată „Turneul Prieteniei", la care vor participa speranțele olimpice din următoarele țări: Uniunea Sovietică, Polonia, R.P.D. Coreeană, Ungaria, R. D. Germană, Cehoslovacia, Iugoslavia, Cuba, R. P. Mongolă, Bulgaria și România. Țara noastră va fi reprezentată la toate cele 11 categorii de greutate. Pregătirile pugiliștilor noștri sînt conduse de antrenorii: Tedi Niculescu, Dumitru Ion și Sandu Ion.

● Simbătă 14 noiembrie se va disputa la Galați o gală de verificare și de selecție în vederea formării echipei de speranțe pentru „Turneul Prieteniei" din Bulgaria.

● Formația de box a clubului sportiv Farul din Constanța întreprinde un turneu în Austria și R.F. a Germaniei, unde va susține mai multe întîlniri amicale. Printre alții au făcut deplasarea și proaspeții campioni naționali Aurel Mihai și Aurel Iliescu.

● Campionii europeni Calistrat Cuțov și Ion Alexe sînt în așteptarea verdictului medicilor, care trebuie să hotărască dacă cei doi sportivi vor fi supuși unor intervenții chirurgicale. Cuțov — în urma unui traumatism la mîna dreaptă, iar Alexe — pentru o sinuzită cronică.

● Ca urmare a k.o.-ului suferit în finala campionatelor naționale, semigreul Marin Constantinescu (Dinamo Buc.) va beneficia de un repaos total pînă la 1 ianuarie 1971.

● Constantin Ciucă și Ion Monea își vor relua pregătirile la 1 decembrie, urmînd ca la competiții să participe de la 1 ianuarie 1971.

● Recent, la Salzburg (Austria), deși în vîrstă de 44 de ani, triplul campion olimpic László Papp a urcat din nou în ring pentru două meciuri demonstrative.

● Viitorul congres A.I.B.A. va avea loc în 1974, în Tanzania. Țara africană a obținut onoarea de gazdă la concurență cu Canada (23—20 la voturi).

● Într-un recent clasament american, „regii knock-out-ului" sînt astfel ordonați: 1. Joe Frazier (22 k.o. din 25 meciuri, 88 la sută), 2. Rocky Marciano (43/49=87,8 la sută), 3. Cassius Clay (24/30=80 la sută), 4. Joe Louis (54/71=76,1 la sută). Urmează: Sonny Liston (70,6 la sută), Jim Jeffries (69,6 la sută), Floyd Patterson (63,6 la sută), Max Baer (63,2 la sută), Ingemar Johansson (60,7 la sută), Jack Dempsey (60,5 la sută).

— SCRIMĂ —

„CUPA ROMÂNIEI", O REUȘITĂ REPETIȚIE PENTRU BALCANIADĂ

Vom începe comentariul nostru pe marginea finalelor „Cupei României" la scrimă, cu o subliniere: federația de resort a procedat foarte bine programînd această competiție — a doua ca importanță pe plan intern — în ajunul celei de a III-a ediții a Balcaniadei, care va avea loc anul acesta la Sofia între 19 și 22 noiembrie. Într-un asemenea context, „Cupa României" a constituit ultima verificare a trăgătorilor români care vor face deplasarea în capitala Bulgariei.

Fără îndoială că printre floretiști s-a impus, în primul rînd, **Tănase Mureșanu,** situat permanent în prim planul întrecerilor, nu numai printr-o deosebită orientare tactică, ci, în același timp, și printr-o excelentă pregătire fizică, prin etalarea unui larg registru de procedee tehnice. Dintre ceilalți selecționabili pentru Balcaniadă l-a secondat **Mihai Tiu,** mai puțin activ ca de obicei, totuși într-o formă constant bună, care ne face să nădăjduim într-o prezență activă la Sofia.

Dintre floretiste le-am putut urmări pe **Suzana Ardeleanu** și **Ana Halchin.** Evoluție satisfăcătoare în ambele cazuri, poate mai puțin concludentă în ceea ce o privește pe Halchin. Accidentată în ultima rundă a finalei, ea n-a mai putut arăta tot ce poate. Să sperăm că pînă la plecarea la Sofia se va restabili. Sînt de regretat cîteva absențe, în primul rînd aceea a **Ilenei Drîmbă,** din motive obiective, precum și ale **Rodicăi Văduva** și **Magdalenei Bartoș,** necalificate.

Pentru spadă lucrurile sînt clarificate în special în cazurile trăgătorilor **Alexandru Istrate** și **Constantin Duțu,** cu prezențe active în „Cupa României". Păcat că ultimul a slăbit din vitalitate către încheierea întrecerilor. Să fie la mijloc puțină oboseală, nervoasă îndeosebi?

Sabia a fost poate cea mai concludentă dintre arme. Nu mai puțin de patru trăgători din lotul pentru Balcaniadă s-au impus atenției antrenorilor, în ordinea clasării lor — **Alexandru Nilcă (4). Ionică Pop (6), Iosif Budahaziu (8)** și **Cornel Marin (10).** În orice caz este îmbucurător faptul că majoritatea trăgătorilor au putut participa la acest important test, știindu-se că cea mai dificilă probă — pentru noi — din cadrul Balcaniadei o reprezintă cea de sabie.

În afara absențelor amintite trebuie să mai relevăm pe cele ale floretiștelor **Eva Lenghel** și **Eva Palai,** ambele din Satu Mare. Ele au participat la „Cupa României" calificîndu-se în finală, dar fiind eleve în clasa a XII-a s-a apreciat că o deplasare la București, chiar numai de cîteva zile, le-ar crea dificultăți la învățătură. De acord! Dar lucrul acesta nu era cunoscut și înainte de finale? În acest caz de ce au mai luat parte la competiție? Numai pentru a bloca locurile altor sportive?

Și încă o observație: **ar fi de dorit ca formula de desfășurare a „Cupei României" să sufere o modificare. Și anume pentru ca un număr mai mare de concurenți să aibă posibilitatea de a participa la ultimul act al competiției, cifra finaliștilor să fie de 32. Ei ar urma să susțină un prim tur preliminar și apoi să participe la finala propriu-zisă, cu 16 trăgători. Marea majoritate a antrenorilor cu care am discutat această formulă nouă, o consideră mai echitabilă. Deci...**

Tiberiu STAMA

— Judo —

LOTUL DE TINERET A PLECAT LA BRATISLAVA

Ediția din acest an a competiției internaționale de judo **„CUPA PRIETENIA",** rezervată tineretului, va avea loc la Bratislava (Cehoslovacia), în zilele de 14 și 15 noiembrie. Federația română de specialitate a desemnat următorul lot de concurenți pentru a participa la confruntări: cat. 58 kg **Al. Filip** și **C. Mihalca,** cat. 65 kg **Gh. Darna** și **C. Roman,** cat. 75 kg **M. Florea** și **M. Notopol,** cat. 85 kg **C. Melnic** și **D. Alexandru,** cat. +85 kg **C. Nicolau** și **G. Naeldsdorfer.** Antrenor — **Mihai Botez,** arbitru — **Gheorghe Donciu** și conducător — **Anton Muraru,** secretar general al F.R.J. Lotul țării noastre a plecat aseară din Gara de Nord.

— LUPTE —

O PRIMĂ SELECȚIE PENTRU C.M. ȘI J.O.

Luînd în discuție participarea sportivilor noștri la campionatele mondiale de lupte din 1971 și la Jocurile Olimpice de la München — 1972, Biroul F.R.L. a hotărît că pregătirile pentru aceste competiții de anvergură să înceapă chiar în toamna aceasta. Astfel, s-a fixat ca o primă selecție să aibă loc la sfîrșitul acestei săptămîni, la Poiana Brașov. Deci în zilele de 14 și 15 noiembrie se organizează primele concursuri pentru intrarea în loturile naționale, la greco-romane și libere. La primul test se vor prezenta luptători de la cîte trei categorii de greutate, la ambele stiluri: **cat. 63 kg, 82 kg, 90 kg — la greco-romane, respectiv 57 kg, 90 kg și 100 kg — la libere. Cluburile și asociațiile sportive care au în secțiile lor de lupte sportivi nominalizați sau elemente de perspectivă trebuie să-i trimită la confruntările cu caracter de selecție.**

De pe cuprinsul țării

CINCI CENTRE NOI DE SCHI ÎN JUDEȚUL NEAMȚ

În așteptarea primei zăpezi, comisia județeană de schi, de pe lîngă C.J.E.F.S. Neamț, a și luat o serie de măsuri menite să asigure dezvoltarea schiului în județ. În ultima săptămînă a lunii octombrie, un colectiv de specialiști condus de prof. D. Terbescu — președintele comisiei județene de schi — s-a deplasat în zona montană a județului pentru a depista locurile unde există posibilități pentru practicarea schiului. În urma acestei acțiuni, s-a stabilit să se înființeze centre de schi la BORCA, CEAHLĂUL, GRINȚIEȘ, BICAZ și TG. NEAMȚ. Au fost trasate pîrtiile pentru schi alpin și traseele pentru schi fond, au fost numiți instructori în toate aceste centre, care au și fost dotate cu un minimum de echipament și materiale sportive. De altfel, pentru dotarea acestor centre cu materiale necesare deschiderii cursurilor C.J.E.F.S., Comitetul județean U.T.C. și Consiliul județean al pionierilor au alocat suma de 50 000 de lei.

La Piatra Neamț — oraș cu tradiție în sporturile de iarnă — s-a curățat pîrtia din parcul Cozla și, în prezent, se lucrează la amenajarea alteia noi, pe muntele Pietricica. Deci, schiorilor din județul nostru nu le mai trebuie decît... zăpadă pentru a-și începe activitatea.

prof. Radu TOMA

ÎN AȘTEPTAREA SEZONULUI ALB

Imaginea alăturată te-ar face să crezi, prin splendoarea ei, că este realizată de un profesionist, într-una din cele mai atrăgătoare stațiuni de sporturi de iarnă din țara noastră. Realitatea-i alta: autorul fotografiei este un amator de excursii și anume **Horațiu Economu.** Pe schiuri și cu rucsacul la spinare, în fruntea cîte unui grup de tineri, el a depistat locuri ideale pentru practicarea sporturilor de iarnă, în apropierea orașului Cîmpulung Muscel, unde lucrează ca medic.

Doctorul **Horațiu Economu,** colegul său de breaslă **Victor Popa** și ing. **Nicolae Gabrovschi** au căutat, cu multă rîvnă, locuri care să fie la îndemîna oricui, făcînd apoi planuri și propuneri organelor locale pentru amenajarea unor piste de schi. În vederea apropiatului sezon, ei au trasat în munții Mateiaș și Strîmtu, situați la o distanță de circa 10 km de centrul orașului Cîmpulung Muscel, pîrtiile pe care vor avea loc viitoarele concursuri. Către Mateiaș există curse obișnuite de autobuz, iar pentru a ajunge pe platoul de la Strîmtu, urci, fără prea mari eforturi, pe coline pline de farmec, aproape două ore. Aflată pe versantul nordic, pîrtia de aici păstrează zăpadă pînă la sfîrșitul lunii aprilie. În vîrf, în apropierea punctului de plecare se găsește o stînă, din piatră și cărămidă, lăsată în părăsire de cîțiva ani. Clădirea are camere spațioase și o sală care pot fi transformate — cu puține cheltuieli — într-o cabană, care ar fi, după spusele localnicilor, suprasolicitată. Și la pîrtia de pe muntele Mateiaș se simte nevoia unui refugiu, a unui chioșc cu ceai cald și gustări pentru cei care vin aici, atrași de splendoarea zăpezilor.

Tr. ANDRONACHE

PRIMA ECHIPĂ DE VOLEI LA TULCEA

Nu de mult a luat ființă la Tulcea, în cadrul asociației sportive Viitorul, o secție de volei. Inițiativa aparține inginerului **Fr. Ebenschutz,** fost jucător la divizionara A, Politehnica Galați. Ex-gălățeanul, reîntors în orașul său natal, n-a vrut să se despartă de sportul preferat și — găsind înțelegere la conducerea asociației sportive, la Consiliul județean pentru educație fizică și sport — a creat primul nucleu voleibalistic din orașul de la porțile Deltei. Pentru început, a luat ființă o echipă masculină, care se antrenează de trei ori pe săptămînă în sala de sport a municipiului. Cei 12 jucători și-au propus ca prim obiectiv participarea în campionatul de calificare și promovarea în divizia B. Succes! **(T. B.)**

CONCURS ATLETIC LA MĂGURENI

În vederea popularizării atletismului, am organizat în comuna noastră — ne scrie prof. Gh. Iarca, un concurs la care au participat elevii școlilor generale din Păulești, Florești, Mărgineni și, bineînțeles, Măgureni. Peste 700 de elevi și aproape 3 000 de părinți din satele și comunele învecinate au participat și asistat la acest patrulater atletic. Performera concursului a fost eleva **Ana Dumitrescu** (Șc. generală din Măgureni), care a obținut 7,7 sec. pe 60 m plat și care a cîștigat toate cele patru probe la care a participat. S-au mai remarcat **Mariana Vasilache** (Florești), **Vasilica Radu** (Păulești), **Ion Duță** și **Mihai Ionescu** (Mărgineni), care au obținut, de asemenea, **rezultate promițătoare.**

Clasamentul final: 1. Măgureni 105 p; 2. Păulești 82 p; 3. Mărgineni 80 p; 4. Florești 54 p.

„CUPA BORCEA" LA BASCHET

Consiliul județean pentru educație fizică și sport Ialomița, prin comisia județeană de specialitate, a organizat o competiție de baschet rezervată junioarelor, dotată cu „Cupa Borcea". La competiție au participat echipele Progresul București, Școala sportivă Galați și reprezentanta județului Ialomița, Știința Fetești. Primul loc a revenit echipei **Progresul București.** Pe locurile următoare s-au clasat, în ordine, Știința Fetești și Școala sportivă Galați.

I. MATAI

„CUPA ZARANDULUI" LA ORIENTARE TURISTICĂ

În apropierea comunei Otvos din județul Arad s-au disputat, recent, întrecerile celei de a III-a ediții a competiției interjudețene la orientare turistică, dotată cu „Cupa Zarandului". Concursul a reunit la start echipe reprezentative din șase județe: Arad, Bihor, Caraș-Severin, Cluj, Hunedoara și Timiș.

La băieți traseul a măsurat 5 km, cu 10 puncte de control. Cel mai bun rezultat — 90 minute — a fost obținut de echipa **Școlii generale din Les** (județul Bihor), alcătuită din elevii **Gheorghe Copăceanu, Gheorghe Borza** și **Ioan Abrudan.**

La fete, traseul a măsurat tot 5 km, cu 7 puncte de control și a fost străbătut în cel mai scurt timp de echipa reprezentativă a județului Arad, urmată de echipele județelor Timiș și Bihor.

Ilie GHIȘA
coresp. principal

Zona superioară a pîrtiei de schi de pe muntele Strîmtu
Foto: DR. H. ECONOMU

— Bob —

(Urmare din pag. 1)

tanțe variate (15 m pentru piloți, 15 și 30 m pentru frînari).

Rezultatele au fost bune, evidențiindu-se dintre piloți, în afara lui Ion Panțuru: Dragoș Panaitescu, Nicolae Stavarache, Eugen Bogdan și Vulpe, iar dintre frînari: Nicolae Neagoe (în excelentă formă), Gh. Panaitescu, D. Focșeneanu și Ion Zangor. Evoluția mai slabă a lui Dumitru Pascu se explică prin urmările dureroase ale unei entorse suferite acum cîteva luni.

Zilele acestea, reuniți la București pentru un control medical complex, membrii loturilor continuă pregătirile, efectuînd parcursuri de motociclism și ședințe de zboruri acrobatice pe aeroportul Clinceni, sub îndrumarea comandantului Aeroclubului București „Aurel Vlaicu", Mihail Ionescu. Avînd pe pilotul-instructor Gheorghe Lungu la manșă, ieri, boberii au exersat pentru ultima oară viraje în zbor, evoluții acrobatice, loopinguri etc.

— PATINAJ —

PARTICIPĂRI LA CONCURSURI PESTE HOTARE

S-A ÎNCHEIAT FAZA INTERCLUBURI A CAMPIONATULUI NAȚIONAL

La patinoarul acoperit „23 August", au avut loc duminică întrecerile fazei interclubur a campionatului național de patinaj artistic (seniori și senioare). Participanții au susținut testul a 3 figuri impuse, necesare pentru obținerea baremului de clasificare.

Iată punctajele, (medii de note) obținute de cei prezenți la start: BĂIEȚI: 1. *D. Sandu* (Constructorul) 3,07 p; 2. *At. Bulete* (Șc. sp. 2) 2,80 p; 3. *M. Ion* (Șc. sp. 2) 2,70 p; 4. *O. Goga* (IEFS) 2,56 p; 5. *E. Tăujan* (IEFS) 2,48 p; 6. *M. Popescu* (Constr.) 2,47 p. FETE: 1. *Elena Moiș* (IEFS) 3,08 p, 2. *Doina Ghișerel* (Șc. sp. 2) 3,04 p; 3. *Constanța Ionescu* (Constr.) 3,02 p; 4. *Rodica Dîdă* (IEFS) 2,90 p; 5. *Doina Mitricică* (ASCPMB) 2,76 p; 6.—7. *Mariana Ionel* (Sc. sp. 2) și *Constanța Formagiu* (Șc. sp. 2) 2,72 p; 7. *Anca Tănase* (Șc. sp. 2) 2,66 p; 9. *Adina Caimacan* (IEFS) 2,63 p.

★

Patinatorii noștri fruntași vor fi prezenți, la finele acestei săptămîni, în două mari competiții internaționale de patinaj artistic.

Luni seara, au plecat în R.D. Germană, sportivii *Rodica Dîdă* și *Dragoș Sandu,* însoțiți de arbitra Ecaterina Pustai. Ei vor participa la tradiționalul concurs dotat cu trofeul „Săbiile albastre", ce se va desfășura la Karl Marx-Stadt, între 12 și 16 noiembrie.

Un al doilea lot de patinatori români urmează să plece, în cursul zilei de astăzi, la Praga. Aci se desfășoară, în zilele de 11—15 noiembrie, tradiționalul concurs internațional „Patina de aur". Țara noastră va fi reprezentată de campionii naționali de seniori, *Beatrice Huștiu* și *Gheorghe Fazekas.* Mai fac parte din delegație arbitra Vera Curceag și antrenorul Victor Neagu.

— ATLETISM —

(Urmare din pag. 1)

probele de fond). Bravo lor, și celorlalți care procedează la fel.

Dintre campionii Metalului *o mențione în plus pentru foarte tînărul Gheorghe Ghipu — realmente deosebit.*

● Noi centre pe harta atletică a țării. Din Rîmnicu Vîlcea ne-a fost dat să vedem o atletă de 15 ani, *Liliana Leau* care a dominat cursa junioarelor cu o asemenea siguranță de parcă ar fi în atletism de 10 ani. O autentică campioană această elevă a prof. *Diaconescu.* De la *Brebu,* inimosul și priceputul antrenor *Nicolae Drăgan* a adus pe firmamentul performanței pe *Elvira Bucșe.* De la *Cisnădie antrenorul A. Dumitriu, a realizat o reală surpriză prin clasarea pe locul 3 a echipei de senioare* compusă din *fete deosebit de ambițioase care lucrează numai în schimburi de noapte!...*

● O impresie excelentă a realizat-o talentatul junior constănțean *Andrei Dinescu* (antrenor *Florica Dobrin)*

● Organizarea foarte bună. Trebuie felicitată comisia de organizare (președinte *R. Florea)* pentru felul cum s-a achitat de dificilul rol de gazdă.

● *Niculae Mustață* a mai cîștigat o cursă dovedind încă o dată — dacă mai era cazul — că acest atlet dirz și muncitor *rămîne cel mai bun fondist al nostru.* În urma sa, *Rusnac* și apoi... Crosul balcanic pretinde în primul rînd omogenitate.

● În cursa senioarelor, *Elisabeta Baciu* a realizat o victorie aplaudată dovedind sceptic ilor că *dintr-o junioară considerată plafonată și ca atare... terminată, poate apare o senioară în progres, o echipieră de nădejde pentru reprezentativa noastră.*

● Cu toată evoluția bună a multor alergători *am rămas totuși cu un gust amărui pricinuit de slaba comportare a unor atleți de la care pretențiile sînt cu totul altele, față de valoarea lor anterioară și de posibilități.* Este vorba de *Ilie Cioca, Ortvin Scheible, Petre Rusu, Ilie Orășteanu, Andrei Natalia, Viorica Gabor* și alții.

● *Noile categorii de vîrstă care vor intra în vigoare la 1 ianuarie, vor crea serioase probleme în special atletelor născute în 1953, dar și celor mai tinere.* Va trebui să se lucreze foarte serios cu ele pentru a se putea afirma în competițiile viitoare. *La nivelul actual al dezvoltării atletismului RABATUL NU MAI ESTE PERMIS.*

● Peste 5 luni la Sliven, în orașul natal al campionului european Mihail Jelev ne așteaptă o nouă ediție a campionatelor balcanice de cros. Este un prilej pentru a arăta că după succesele categorice la balcaniadele de seniori și de juniori, *crosul de la București a fost un accident și că valoarea noastră este alta.* Pentru aceasta, apreciem că *este absolut necesară o pregătire minuțioasă a lotului, asigurîndu-se cele necesare. Antrenorii atleților în cauză trebuie să înțeleagă, în primul rînd ei că NUMAI O CONLUCRARE REALĂ, O DORINȚĂ FERMĂ DE ÎNTR-AJUTORARE POATE DUCE LA SUCCESE. Abandonarea „feudelor personale" și extirparea oricăror tendințe singulare care nu sînt în folosul echipei vor crea premisele unor rezultate superioare.*

IN JUDEȚUL BOTOȘANI

(Urmare din pag. 1)

tului executiv al consiliului popular județean reprezintă, pe linia acestor permanente preocupări, un nou și prețios sprijin pe care toți factorii sportivi au datoria să-l folosească la maximum pentru progresul multilateral al sportului din județul Botoșani.

ARGUMENTE CARE ATESTĂ SCHIMBĂRI ESENȚIALE

Notăm, pentru început, o apreciere care explică multe din lucrurile bune, făcute temeinic în ultimul timp, pentru ca sportul din județul Botoșani să înceapă a căpăta dimensiunile și trăinicia așteptate: **„...se face remarcat faptul că birourile județene, sindicatele și U.T.C., Inspectoratul școlar, Consiliul județean al organizației pionierilor, Consiliul județean pentru educație fizică și sport colaborează mai bine în rezolvarea sarcinilor de a asigura activității sportive de masă o dezvoltare continuă, pe măsura cerințelor actuale".**

Din bilanțul bogat — dacă ne referim, prin comparație, la un trecut destul de apropiat — expus cu prilejul analizei, desprindem doar cîteva succese, cu semnificații, însă, după opinia noastră, în orientarea de astăzi a sportului de masă din acest județ, în privința felului cum gîndesc și muncesc — sub conducerea comitetului județean de partid — activiștii sportivi din Botoșani.

● A crescut evident numărul asociațiilor în care — spre deosebire de anii anteriori — a început să se facă cîte ceva, chiar dacă rezultatele nu sînt spectaculoase (poate, nici nu trebuie să fie...), pentru ca cetățenii, cît mai mulți tineri, să fie cîștigați de ideea necesității mișcării în aer liber, a practicării exercițiilor fizice și activităților sportive de masă. Au fost astfel subliniate rezultatele bune obținute de asociațiile Victoria P.T.T.R., Sănătatea Dărăbani, Confecția Dorohoi, Voința Botoșani, Uzinele textile ș.a.

● Aflăm cu satisfacție și despre reușitele unor eforturi sporite depuse în domeniul sportului școlar. Evităm cu intenție cifrele pentru că, la ora actuală, în Botoșani nu mai este la „modă" matematica spectaculoasă, dar atît de relativă, totuși, a sportului de masă. Important este că în fiecare școală a început să se facă cîte ceva din ceea ce este necesar pentru creșterea unei generații de elevi merituoși și, în același timp, tineri sănătoși, viguroși, cu putere de învățătură, cu dragoste de viață. Va veni, curînd, și vremea statisticilor...

● Inceputuri convingătoare — și în sportul sătesc, „zonă periferică" pînă nu de mult în județul Botoșani. Spre exemplificare vom aminti doar tradiționalele întreceri sportive din comunele Cristinești, Havîrna, Drăgușeni, Hlipiceni, Dersca. „Cupa tineretului" a avut un start nesatisfăcător, dar cei în drept au știut să acționeze la timp (măsuri propagandistice, de organizare, amenajări de terenuri simple) și, în final, competiția a însemnat un autentic succes care, printre altele, a dus la o largă răspîndire a unor sporturi (atletism, șah, tenis de masă, trîntă, oină, ciclism, volei, handbal, popice).

Să ne oprim, totuși, aici. De altfel, nici analiza sportului de masă din județul Botoșani nu a insistat asupra succeselor decît pentru a pune în evidență anumite lăudabile schimbări de esență în felul în care este înțeleasă această activitate, pentru a arăta că — prin muncă, pasiune, competență — pot fi realizate progrese multilaterale.

NEVOIA DE A CUNOAȘTE ȘI A PRIVI ÎN FAȚĂ ADEVĂRUL

„Analizînd, în spiritul exigenței și al cerințelor actuale, activitatea desfășurată pentru dezvoltarea sportului de masă, considerăm, însă, că rezultatele de pînă acum nu sînt pe măsura reală a posibilităților, a condițiilor create" (din materialul prezentat în cadrul analizei).

Este evident — o știm și din ultimele vizite făcute în mai multe asociații sportive din acest județ — că bilanțul realizărilor ar putea fi prezentat și mai pe larg. Este, însă, mult mai potrivită acum cunoașterea ADEVĂRATELOR coordonate pe care se înscrie astăzi sportul din Botoșani și astfel, cunoașterea exactă a drumurilor viitoare. De aceea, desigur, s-au spus atît de multe lucruri despre direcțiile spre care toți cei ce muncesc în domeniul sportului trebuie să-și îndrepte atenția în viitor, pornind de la realități evidențiate cu prilejul analizei.

● Cuprinderea cetățenilor, a tineretului, în practicarea exercițiilor fizice și sportului este încă nesatisfăcătoare. La uzinele textile „Moldova" din Botoșani numai 100 din cei peste 2000 de tineri participă sistematic la activitățile sportive, la Săveni — numai 50 din 1500 de tineri, în comunele Șendriceni, Gorbănești, Mihăileni, Copălău, Ungureni — același procentaj care trebuie să dea de gîndit.

● **Este necesar să se acționeze cu mai multă eficiență în** ceea ce privește diversificarea formelor de cuprindere a cetățenilor, a tineretului, în practicarea exercițiilor fizice și sportului. Citîm, din nou, din materialul prezentat la analiză: **„Majoritatea asociațiilor sindicale, ca și din unele comune, acordă atenție numai echipelor de fotbal, celelalte ramuri fiind neglijate, așa cum se întîmplă la Unirea Săveni, Sănătatea Dărăbani, Rapid Ungureni, Siretul Rădăuți ș.a., unde atletismul, gimnastica, înotul, turismul, schiul, tenisul de cîmp, trînta, oina, se practică foarte puțin"...**

Un „P.S." la această importantă concluzie: jocul de oină, tradițional în județul Botoșani, a fost dat uitării în multe locuri; doar în comuna Avrămeni există o echipă puternică de seniori și una de școlari!

● Trebuie combătută nepăsarea manifestată încă în multe locuri; în asociațiile Volanul, Confecția, Comerțul Botoșani, Unirea Săveni, în comunele Manoleasa, Corni, Șendriceni, Tudora, Suharău etc. nu s-a organizat aproape nici un fel de activitate sportivă de masă.

● S-a apreciat, în baza unei profunde analize, că de rămînerile în urmă — a căror enumerare nu se încheie cu exemplele amintite — se fac vinovate și organele și organizațiile județene cu atribuții în domeniul sportului de masă. Au fost arătate deficiențe în această direcție ale activității Inspectoratului școlar județean, Comitetului județean U.T.C., Consiliului județean pentru educație fizică și sport, consiliilor populare, care au făcut prea puțin pentru crearea condițiilor materiale necesare dezvoltării sportului de masă (în diferite sate, cartiere, școli — nu există nici o bază sportivă) etc.

Firesc, dezbaterile au fost încheiate prin adoptarea unor măsuri imediate (planul Biroului Comitetului județean de partid cuprinzînd prevederi care rămîn în actualitate) ce vor duce, fără îndoială, la creșterea aportului tuturor organelor și organizațiilor județene cu atribuții în acest domeniu, la eliminarea deficiențelor semnalate, la rezultate pe măsura cerințelor și a condițiilor existente.

BILL SHANKLY: „Azi, condiții mult mai bune, dar fotbal mai slab decît ieri"

- **Numai la cluburile mici se poate învăța**
- **Esențialul: construcția echipei**
- **Un romantic pe o insulă a realismului**

Bill Shankly, manager cunoscut într-un soccer apreciat în întreaga lume, are pe cartea sa de vizită un însemn rar întîlnit la colegii săi de breaslă: PESTE UN DECENIU LA ACEEAȘI ECHIPĂ, F. C. LIVERPOOL.

La 1 decembrie 1970, Bill Shankly va împlini 11 ani de cînd se află la cîrma acestei formații, timp în care F. C. Liverpool a cunoscut cele mai mari succese din îndelungata sa istorie.

Cu ce putea, atunci, începe interviul nostru, dacă nu cu decembrie 1959?

— Ați preluat pe F. C. Liverpool cînd activa în divizia secundă și, desigur, cu gîndul la promovare. Care v-a fost, atunci, pîrghia cu care ați ridicat echipa în prima ligă?

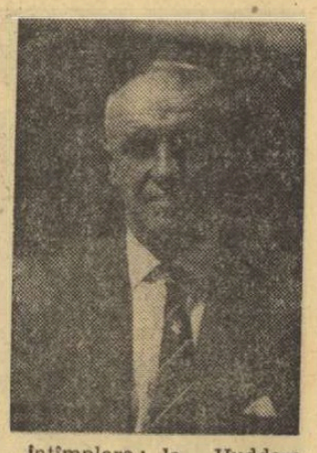

— Fiecare antrenor care se respectă trebuie să treacă, pentru început, prin cluburile mici. Numai aici poți învăța și încerca diverse soluții, pentru că pe măsură ce avansezi spre vîrful piramidei îți vine tot mai greu să inovezi atunci cînd lucrezi cu jucători mai bine pregătiți fizic și tactic, deci mai coltoși și care lesne te pot scoate nebun... Ajuns la Liverpool, am trecut la aplicarea a ceea ce învățasem în zilele mele de „BREAD AND BUTTER DAYS" („zilele de pîine cu unt", fără griji — n.n.), esențial fiind construcția echipei. Cu ce am început? CU LINIA MEDIANĂ PE CARE EU O VĂD CA PE O LINIE DE APĂRARE ÎN FAȚA COMPARTIMENTULUI DEFENSIV ȘI CA O LINIE DE ATAC DIN SPATELE COMPARTIMENTULUI OFENSIV. Astfel, St. John, Milne, Tommy, Smith, Emlyn, Hughes, au ajuns internaționali, iar F. C. Liverpool a cunoscut marile sale succese. Acum, succesorul lui St. John, tînărul Mc Loughlin, în vîrstă de 18 ani, prin simțul său pozițional, vitalitatea de marcator, dexteritatea tehnică și tackling-ul necruțător prefigurează noul val ce întinerește formația începutului meu la F. C. Liverpool.

— Despre dragostea dv. pentru fotbal ni s-a relatat în Anglia următoarea întîmplare: la Huddersfield, unde ați debutat ca manager, ați venit într-o seară geroasă de ianuarie pe teren. Întrebat fiind dacă ați venit să vedeți la lucru rezervele lui Accrington, ați răspuns că ați vrut să-i... faceți o plăcere soției cu ocazia aniversării căsătoriei... E adevărat?

— Nu este adevărat! Cum m-aș fi putut însura în plin sezon? Atunci era doar ziua de naștere a soției!

— Sînteți un adept declarat al fotbalului ofensiv, după cum se pare un romantic rătăcit în insula realismului britanic...

— Mă exasperează tacticile ultra defensive de pe continent și de cîte ori le văd aplicate în teren în urechi îmi răsună un refren obsedant, cîntat după meciuri în Italia: „Zero-zero!" Nimeni n-a pierdut, toți sînt fericiți... Și cluburile englezești au început să meargă pe același drum. PERSONAL, AȘ FI FOST MAI FERICIT CA MANAGER ÎNAINTE DE RĂZBOI. ATUNCI, MARCAJUL ERA DE UNUL LA UNUL, ACUM SÎNT 2—3 LA UNU. AZI, CU HRANĂ MAI BUNĂ, CU EXCELENTE FACILITĂȚI PENTRU ANTRENAMENT ȘI CU TACTICI MODERNE SE JOACĂ... MAI PROST! FOTBALUL SE JOACĂ CU TEAMA DE A NU PIERDE. F. C. Liverpool nu aspiră la rafinament tehnic pentru că suporterul de pe Anfield nu pretinde așa ceva, ci un fotbal deschis, evident orientat spre ofensivă. Din această cauză noi plătim uneori tribut și pe teren propriu în fața echipelor ce joacă închis, dar „ciupesc" un gol.

— Despre arbitraj ce părere aveți?

— Hiba actuală a arbitrajului nu constă în faptul că oficialii nu cunosc regulile, ci în acela că dînșii nu cunosc jocul!

— De ce ați venit la București cu mai puțin de 24 de ore înainte de meciul cu Dinamo și plecați spre Liverpool imediat după meci?

— Pentru edificare vă spun că în septembrie F. C. Liverpool a disputat opt jocuri oficiale (ligă, „cupa ligii" și „C.E.T."), iar în octombrie, șapte. Nemaipunînd la socoteală probabilele întîlniri viitoare din cadrul C.E.T. avem stabilite prin program pînă la 1 mai 1971, fără întrerupere în lunile de iarnă, încă 32 de meciuri. Ne mînă de la spate criza de timp. Deci, „TIME IS FOOTBALL", iar restul se subînțelege...

— Spune-ți-ne, în încheiere, Mr. Shankly ce părere aveți despre meciul Țara Galilor — România?

— Dacă treceți de acest adversar la Cardiff, nu veți mai avea un impediment mai serios în grupa dv. din Campionatul european!

Paul SLĂVESCU

- FOTBAL -

Duminică, pe „Republicii"

FINALA CONCURSULUI DE JONGLERIE CU MINGEA „CUPA SPORTUL"

- *18 concurenți își dispută trofeul*

După cum am mai anunțat, duminică 15 noiembrie se va desfășura la București finala pasionantului și inedituiui concurs de jonglerie cu mingea dotat cu „Cupa Sportul".

La startul întrecerilor pentru cucerirea trofeului se vor prezenta cei 18 cîștigători ai primei etape, reprezentînd cele 16 centre de juniori și copii, care funcționează pe lîngă formațiile de divizia A, plus Centrul Steaua „23 August" și Școala nr. 69 din Capitală, cu profil de fotbal.

Concursul — programat pe stadionul Republicii (un atractiv intermezzo la cuplajul divizionar) — va începe la ora 13,45, după încheierea jocului Rapid—C.F.R. Cluj și va dura aproximativ 45 de minute.

Arbitrajul va fi asigurat de 18 studenți, cu specializarea fotbal, ai Institutului de educație fizică și sport.

★

Ieri, în cadrul unor concursuri oficiale, au fost desemnați și ultimii cîștigători ai fazei pe „centre", aspiranți la „Cupa Sportul".

Conform așteptărilor, întrecerea desfășurată la Centrul Steaua „23 August" a revenit lui ION BUGNAR, în etate de 13 ani. Elevul antrenorului **Dan Sîrbu** a reușit să mențină balonul în aer prin 4 300 de loviri. Pe locurile următoare s-au clasat DINU JURENGHIN (14 ani, elev al antrenorului **Petre Mihai**), cu 1 800 loviri, și IONEL NIȚĂ (16 ani, elev al antrenorului **Francisc Fabian**), cu 800 de loviri.

Reprezentantul Centrului de copii și juniori Rapid București la faza finală a „Cupei Sportul" se numește CRISTIAN STAICU (15 ani, elev al antrenorului **I. Costea**: cu 4544 loviri — nou record, care depășește și performanța piteșteanului Mircea Foamete.

Centrul de copii și juniori Steaua—Ghencea va fi reprezentat duminică în finală, de NICOLAE TUDOR (15 ani, elev al antrenorului **Romeo Catană**)

ION BUGNAR (Centrul de copii și juniori Steaua „23 August") în timpul concursului.

Foto: Theo MACARSCHI

care, în întrecerea cu coechipierii săi, a reușit 2 800 de loviri.

Lui N. Tudor i-au urmat în clasament ION ȚANCU (15 ani) și A. VAIDA (15 ani), ambii cu 2 000 de loviri.

La Progresul București, concursul de selecție a angrenat 4 mici jongleri ai balonului și a fost cîștigat de CONSTANTIN ASPRICIOIU (16 ani, elev al antrenorului **Ion Klüge**) care a reușit 614 loviri.

S-au mai clasat, în ordine, ION LUPȘA (16 ani) cu 520 de loviri și COSTEL UDREA (14 ani), cu 390 de loviri.

CE SE ÎNTÎMPLĂ LA CLUBURI?

Au cuvîntul cîțiva dintre participanții la consfătuirea antrenorilor echipelor de divizia A

Simbătă, „fotbalul" s-a aflat toată ziua în ședință. Într-o ședință de lucru determinată, în bună măsură, de comportarea nesatisfăcătoare a echipelor de club românești în cupele europene.

„Auzi dom'le, se văita cineva. *Să ai echipă în Mexic, la turneul final, ca, apoi, să te comporți lamentabil, pe linie, în competițiile de club europene".*

Într-adevăr, CE SE ÎNTÎMPLĂ LA CLUBURI? Ia să vedem, dînd... cuvîntul unora dintre cei care au participat la ședință.

„La noi, la Timișoara, — spunea, printre altele, PETRE BECKER, antrenorul formației C.F.R. — *piramida e inversă. Avem doar patru echipe de copii, dintre care numai două mai răsărite, și vreo 10—15 de seniori, însă marea majoritate sînt de categorii inferioare. De unde să recrutăm, așadar, elementele necesare pentru performanță? Și cînd te gîndești că, în urmă cu 20 de ani, Timișoara era furnizoarea nr. 1 pentru fotbalul românesc!"*

„Farul, echipă de divizia A — se destăinuia antrenorul ROBERT COSMOC — *nu dispune de un teren al ei. Apoi, în cinci ani de existență a centrului nostru de juniori și copii, s-au cheltuit 800 000 lei. Bani, nu glumă. Să vă mai spun că, pînă în prezent, din această așa-zisă pepinieră n-a ieșit nici un jucător de valoare?*

S-a vorbit în ședință de testul Cooper. Absolut de acord. Să-l adoptăm. Dar se știe cum stăm cu selecția biologică, la 17 ani? Se cunoaște că dispensarele pentru sportivi nu sînt utilate cu aparatajul modern, absolut necesar pentru un control medical riguros și pentru recuperarea după efort?

Am funcționat cîțiva ani ca antrenor și la două formații universitare. Ei bine, LA FOTBAL JUCĂTORII MEI ERAU... STUDENȚI, IAR LA FACULTATE... FOTBALIȘTI".

„Am urmărit, tot timpul, la antrenamente și jocuri, echipa U.T.A. — și-a început scurta alocuțiune antrenorul federal GH. OLA. *Formația arădeană și antrenorii ei au căutat să facă totul în vederea unei cît mai bune reprezentări în întîlnirile cu cele două formații profesioniste întîlnite, Feijenoord și Steaua roșie. Datorită unei mobilizări psihice excepționale — CUM NUMAI DE 3—4 ORI PE AN SE POATE REALIZA — U.T.A. a reușit marea performanță de a elimina campioana intercontinentală. Ea n-a mai fost în stare să repete isprava în partida cu Steaua roșie, deoarece lotul ei e foarte sărac, iar JUCĂTORII, ÎN MAREA LOR MAJORITATE, NU AU CALITĂȚILE FIZICE PROPRII FOTBALIȘTILOR DE PERFORMANȚĂ".*

„Din cauza campionatului mondial, spunea VALENTIN STĂNESCU, PERIOADA DE ODIHNĂ DINTRE CAMPIONATE A FOST EXTREM DE REDUSĂ, *ceea ce s-a resimțit la echipele noastre de club. Poate că și noi, antrenorii, am fi evitat multe lucruri neplăcute, DACĂ MANIFESTAM EXIGENȚĂ FAȚĂ DE JUCĂTORI. Un fapt însă e cert: DIN PUNCT DE VEDERE AL ORGANIZĂRII SECȚIILOR ȘI CLUBURILOR, AM RĂMAS PRINTRE ULTIMII DIN EUROPA.*

FĂRĂ O AȘEZARE RAȚIONALĂ A ACTIVITĂȚII FOTBALISTICE — în care JUCĂTORII SĂ-ȘI CUNOASCĂ EXACT DREPTURILE ȘI OBLIGAȚIILE față de acest sport, atît de îndrăgit de mase — NU VOM PUTEA ÎNDEPLINI INDICAȚIILE PRIMITE DE LA FORUL DE SPECIALITATE.

Apoi, ALTA AR FI SITUAȚIA DACĂ SECȚIILE ȘI CLUBURILE AR FI CONDUSE — PESTE TOT — DE OAMENI DE MESERIE".

„Se pune întrebarea — spunea antrenorul emerit C. BRAUN-BOGDAN, plecînd de la recentul caz Ozon—Dobrin — *dacă noi, tehnicienii care lucrăm în fotbal, sîntem suficient de exigenți în relațiile cu jucătorii. CUNOSC FOTBALIȘTI CARE, ÎNTR-UN TIMP RELATIV SCURT, DE 2—3 ANI, AU SCHIMBAT 6—7 ANTRENORI. Ce muncă de calitate se poate duce în aceste condiții, de instabilitate a antrenorilor la echipe?"*

„Avem tehnicieni — sublinia în încheierea ședinței și președintele federației, tov. MIRCEA ANGELESCU, referindu-se și la antrenorii echipelor Dinamo și Steaua, *care NU ȘI-AU PUTUT DESFĂȘURA ACTIVITATEA ÎN CONDIȚII OPTIME. AR FI FOST BINE CA ACEȘTIA SĂ-ȘI FI EXPUS MOTIVELE LOR ȘI AICI, ÎN ȘEDINȚA NOASTRĂ".* (n.n. într-adevăr, de ce n-au făcut-o?)

★

Iată, așadar, cîteva din „intimitățile" cluburilor.

Sintetizînd cele spuse de antrenori, în aceste cîteva ceasuri de adevăr: avem de-a face cu **o îngustă bază de mase care îngreuiază selecția; o organizare defectuoasă la nivelul secțiilor și cluburilor; o redusă exigență (la care se adaugă, în unele cazuri, și nepricepere) a antrenorilor de divizia A față de jucători; avem de a face, în sfîrșit, cu o imixtiune, necompetentă a unor conducători de secții și cluburi în treburile stricte ale tehnicienilor.**

Firește, este de natura forului nostru de specialitate să ia cît mai degrabă măsurile cuvenite, acționînd simultan pentru înlăturarea tuturor acestor deficiențe.

Altfel „fotbalul" va continua să stea zile întregi în ședință fără putința de a ieși din impas.

G. NICOLAESCU

DORINȚA DE VICTORIE ANIMĂ AMBELE TABERE

(Urmare din pag. 1)

hampton la Manchester United.

Simțim totuși nevoia să precizăm că **lipsa cunoscuților internaționali galezi nu diminuează prea mult forța de șoc a adversarilor noștri.** Soccerul englez, în care evoluează toți internaționalii galezi, este oricînd apt să furnizeze și echipei Welsh jucători de primă mînă, capabili să înfrunte adversari puternici în orice competiție europeană.

Marți la amiază, **antrenorul Dave Bowen a condus în... golful Bristol un antrenament al lotului galez,** convocat anume pentru jucătorii losiți la lot în vederea întîlnirii, de ultimă oră, a celor declarați indisponibili. Despre noua configurație și despre șansele echipei sale la debutul în Campionatul european, ne-a vorbit antrenorul reprezentativei Țării Galilor, Dave Bowen: **„Indisponibilitățile survenite în ultimul moment nu m-au împiedicat să alcătuiesc o formație puternică. Cluburile în care jucătorii noștri evoluează ne-au ajutat și astfel avem acum la dispoziție nu numai o echipă redutabilă, ci și rezerve de primă mărime, ca, de pildă, Roberts (Arsenal), Yorath (Leeds), Reece (Sheffield). Cunosc echipa României, am văzut-o jucînd împotriva Angliei, la Londra, și văd că în actuala formație, pe care o vom întîlni la debutul nostru în campionatul european, sînt mulți titulari de pe Wembley. Aceasta înseamnă, evident, o carte de vizită și, implicit, un avertisment pentru echipa mea. Am însă, personal, ambiția, și jucătorii mei de asemenea, să obținem mai mult decît a obținut echipa Angliei la Londra. Nu uitați că și noi avem aceeași performanță, un draw, cu fosta campioană a lumii".**

Este greu de presupus care va fi cifra spectatorilor la meciul de la Cardiff, în ciuda vremii și a popularității acaparatoare a rugbyului pe aceste meleaguri. Un singur lucru este cert: biletele de intrare pe Ninian Park costă — evaluare în lei — între 20 și 100.

Iată ce ne-a declarat astăzi antrenorul principal al reprezentativei României, ANGELO NICULESCU: **„Intenția noastră este să cîștigăm meciul și vom lupta pentru acest scop. Jucătorii sînt foarte uniți și dornici de un rezultat favorabil. La antrenamentul efectuat aici, la Cardiff, ei s-au mișcat cu ușurință, au participat din plin la el. Dobrin manifestă multă ambiție și dorește să corespundă în jocul de miercuri, în care va avea o bună ocazie să-și arate valoarea. Vom începe partida — indiferent de starea vremii și a terenului — cu formația hotărîtă inițial și, în funcție de modul cum va evolua echipa și cum se vor comporta unii jucători care dau mai puțin randament pe asemenea intemperii, vom folosi regulamentul și vom schimba doi jucători. Prezentăm o formație completă, cu Răducanu și Dobrin care se adaugă echipei folosite la Guadalajara. În scopul obținerii victoriei, vom face un joc echilibrat și rațional și sper — împreună cu toți jucătorii — să ne înapoiem acasă cu două puncte prețioase pentru tentativa de cîștigare a grupei".**

★

Ziarele de seară apărute la Cardiff publică o știre de ultim moment privind alcătuirea „11"-lui galez. Este dată ca posibilă introducerea mijlocașului **Hole** (de la Swansea) în linia mediană a gazdelor.

Articole consacrate meciului de miercuri subliniază, în aceleași ediții de seară ale gazetelor, faptul că echipa Țării Galilor se prezintă ca un tot, cu jucători valoroși și bine pregătiți. Se specifică însă că există o inegalitate între compartimente, apărarea prezentîndu-se ca foarte sigură, în timp ce înaintarea nu oferă garanții că ar fi în stare să marcheze golurile scontate.

24—0

Cu două etape înaintea încheierii turului, în cele 16 serii ale campionatului republican de fotbal juniori, la care participă 192 de echipe, conduc următoarele formații: Politehnica Iași (seria I), Dinamo Bacău (II), Oțelul Galați (III), Steaua (IV), Farul (V), Steaua Centrul „23 August" (VI), Petrolul (VII), F.C. Argeș (VIII), Universitatea Craiova (IX), C.S.M. Reșița (X), U.T.A. Arad (XI), Corvinul Hunedoara (XII), Crișul (XIII), C.F.R. Cluj (XIV), Școala sportivă Sibiu (XV) și Steagul roșu Brașov (XVI).

Cel mai mare scor înregistrat pînă acum este cel din meciul Universitatea Cluj — Someșul Beclean: 24—0 ! O victorie la un scor astronomic a obținut și Rapid: 20—0 cu Caraimanul Bușteni.

LOTUL OLIMPIC — METALUL TÎRGOVIȘTE 6-3 (1-2)

TÎRGOVIȘTE, 10 (prin telefon de la trimisul nostru). După felul în care au evoluat în prima repriză, aveam impresia că „olimpicii" vor repeta figura de duminică. Înaintașii n-au reușit să lege aproape de loc jocul, iar cele două-trei ocazii pe care și le-au creat le-au ratat copilărește. Linia de mijloc Pescaru — Axente juca prea înainte, lăsînd în permanență jucătorii adverși nemarcați. Din nou, lipsa de ambiție părea să-și pună amprenta pe jocul echipei, dînd posibilitate gazdelor să-și impună punctul de vedere. Cu un Pavlovici incisiv și inspirat ca pe vremuri, cu o extremă debordantă (C. Ionescu) metalurgiștii au reușit în prima parte a jocului să surprindă de două ori descoperită apărarea olimpicilor și să înscrie de tot atîtea ori (**Pavlovici — și Tiron**). În acest timp, olimpicii au marcat un gol prin **Cuperman**, care a primit o pasă ideală de la Lupulescu. La reluare, introducerea lui Dincuță, Cojocaru, Uifăleanu, Codrea și Constantinescu schimbă fața jocului. Linia de mijloc Dincuță-Cojocaru pune stăpînire pe zona din mijlocul terenului. Lupulescu și Cuperman își amintesc că formează un cuplu și acționează ca atare. Selecționabilii desfac jocul pe aripi, acționînd în viteză și creează ocazii peste ocazii, reușind pînă la sfîrșitul meciului să înscrie de 5 ori, prin Dincuță, Cuperman (3) și Codrea, metalurgiștii reducînd din handicap prin C. Ionescu (care a transformat un penalty).

D. VI.

AU ÎNCEPUT TRIALURILE PENTRU COMPLETAREA LOTURILOR DE TINERET

Pe stadionul „23 August" din Capitală a avut loc ieri după-amiază prima partidă de selecție în vederea completării lotului de tineret și formarea lotului II (sub 21 de ani). Antrenorii Gh. Ola și N. Tătaru au folosit în acest meci 22 dintre jucătorii convocați, care au avut ca sparing-partener formația Abatorul București. După consumarea celor 90 de minute scorul a fost favorabil jucătorilor din lot: 4—1 (1—1), în urma golurilor înscrise de Fanea (min. 43), Kincses (min. 58 și 68), Pușcaș (min. 61), respectiv, Voicu (min. 17).

Astăzi, la Ploiești, de la ora 15, lotul va susține o nouă partidă de selecție în compania formației locale Metalul.

LOTO — PRONOSPORT

NUMERELE EXTRASE LA TRAGEREA LOTO EXCEPȚIONALA DIN 10 NOIEMBRIE 1970

Extragerea I: 13 57 21 41
Extragerea a II-a: 58 42 57 6 39 12
Extragerea a III-a: 68 1 39 5 81 46 86 66
Extragerea a IV-a: 65 62 83 2 53 77 89 88

Fond de premii: 1 583 637 lei.

Plata premiilor pentru această tragere se va face astfel: în Capitală: începînd de marți 24 noiembrie pînă la 24 decembrie 1970 inclusiv; în țară: începînd de aproximativ vineri 27 noiembrie pînă la 24 decembrie 1970 inclusiv.

PREMIILE CONCURSULUI PRONOSPORT NR. 45 DIN 8 NOIEMBRIE 1970

Categoria I: (13 rezultate) 12 variante a 4 673 lei
Categoria a II-a: (12 rezultate) 98,1 variante a 686 lei
Categoria a III-a: (11 rezultate) 903,25 variante a 112 lei.

INVESTIGAREA CENTRELOR DE COPII ȘI JUNIORI

Astăzi vă prezentăm STEAGUL ROȘU BRAȘOV

Există, în prezent, pe întreg cuprinsul țării, vreo 50 de centre de copii și juniori, unități create pentru pregătirea viitoarelor promoții de fotbaliști performeri. Primele au apărut în 1965; apoi, an de an, numărul lor a sporit. Ideea constituirii lor a fost excelentă și, fiindcă a trecut destulă vreme de atunci, a devenit oportun să se treacă la o analiză a randamentului dat de fiecare din ele. **Eficacitatea centrelor poate fi măsurată** NUMAI PRIN PRISMA NUMĂRULUI DE FOTBALIȘTI BUNI LANSAȚI DIN PERIMETRUL ACESTORA. Formarea unui jucător de mare calibru reprezintă un proces complicat, cu multe puncte dificil de controlat. De aceea, este necesar să se admită un coeficient de pierderi. NUMAI CEI CE AJUNG SĂ INTRE ÎN ECHIPA A și B POT FI APRECIAȚI DREPT O REUȘITĂ. Un tînăr, pregătit 6—7 ani într-un astfel de centru, care evoluează ulterior la o echipă de C reprezintă — în bună măsură — un eșec. Un eșec inevitabil. Numai dimensiunile lui să nu fie copleșitoare. Randamentul centrelor se exprimă prin raportul dintre reușite și eșecuri. Este cu totul anormal ca un centru să funcționeze ani de zile măcinînd în gol, producînd numai mediocrități, deși în acest răstimp se cheltuiesc sute de mii de lei. În sensul acestor date introductive, vom realiza succesiv analiza centrelor noastre, cu discernămîntul cuvenit pentru vechimea lor diferită.

★

Astăzi prezentăm date despre unitatea existentă pe lîngă clubul sportiv Steagul roșu Brașov.

Antrenori: HIDIȘAN (în funcția de coordonator din 1965, data înființării centrului) și CICERONE. Au mai funcționat în acest interval: **Mezaros, Fusulan, Hașoti, Campo, Grosaru.** Multă vreme au fost primiți copii care împliniseră 13 ani. **De anul acesta, pragul de admitere în centru a fost coborît la 10 ani.**

Pînă acum au terminat stagiul în centru aproximativ **100 de tineri jucători,**

ÎN 5 ANI, UNITATEA DE LA STEAGUL ROȘU A PRODUS 15 FOTBALIȘTI, **prezenți acum în echipe divizionare de A și B; Cadar și Șerbănoiu** (ajunși în prima echipă a clubului); **Anghelini, Lupuțan, Golanu, Adami, Urugiuc, Anghel Stelian** (tineret — Steagul roșu); **Rotaru** (Progresul București); **Dodu** (Jiul); **Iordache** (Petrolul); **Lazăr** (C.S.M. Sibiu); **Smeu, Nica, Băditoiu** (Metrom Brașov). **Cheltuielile anuale ale centrului: 150 000 lei.**

Privite în sine (judecățile comparative cu alte centre fiind deocamdată excluse), raportul dintre cheltuieli și rezultate sugerează că **unitatea de la Brașov nu poate fi amendată pentru lipsă de randament, pentru irosirea fondurilor investite în promoții compact mediocre.**

Hidișan și ceilalți antrenori care au lucrat o perioadă cu juniorii și copiii au utilizat constant drept criterii de selecție: **îndeminarea, viteza, calitățile psihice, jocul propriu-zis.** Copiii s-au antrenat de trei ori pe săptămînă (un ceas și jumătate-două); juniorii s-au pregătit de patru ori pe săptămînă (cîte două ceasuri), plus un joc duminical. Pregătirea s-a efectuat pe terenuri de zgură, mai rar pe gazon.

Responsabilii centrului recunosc că rezultatele ar fi putut fi superioare. Dar **Hidișan,** tehnician specializat pentru pregătirea tinerilor fotbaliști, un meseriaș serios și harnic, acuză **lipsa unei echipe stabile de antrenori.** Pentru numărul de echipe existent, ar fi fost necesari, în permanență, trei antrenori. **Dar în trei ani din cinci n-a lucrat decît unul, iar în restul timpului încă un tehnician, dar numai cu jumătate de normă.** În aceste condiții, cu toate atributele sale, Hidișan, singur atîta vreme, n-a putut scoate mai mult din materialul uman selecționat și pregătit aici. În introducere, menționam destule nume de antrenori perindate pe la centru. De ce rămîn puțini și apoi se duc? **În principal, fiindcă la centrele de copii și juniori, tehnicienii cîștigă mai puțin decît la o echipă de B, și chiar de C, sau campionat județean.**

A doua observație de fond a coordonatorului centrului se referă la timpul săptămînal de pregătire a copiilor. **Jucînd 5—6 ore de fotbal în 7 zile, copiii nu pot asimila tehnica, nu ajung la abilitate. Ar fi necesare cel puțin două ore zilnic.** Dar, o serie de condiții nu permit depășirea acestui prag. **Iar copiii rămîn — cu rare excepții — cu un deficit de tehnică, iremediabil ulterior.** În schimb, programul juniorilor e considerat convenabil. Dreptatea este integral de partea interlocutorului nostru. **Întrebați orice mare fotbalist cît timp joacă în perioada copilăriei? Veți afla cifre de 3—4 ori mai mari decît se face la centrele noastre.** Și chiar dacă pe vremea lor nu existau centre, iar ei se jucau singuri, apropierea prelungită de minge depășea în efecte salutare efectul celor mai bune principii pedagogice, dar care operează puțin și rar.

O carență serioasă de concepție în legătură cu existența centrelor de copii și juniori a operat pînă de curînd. **E vorba de lipsa unei competiții.** Copiii și juniorii mici (15—16) n-aveau cu cine juca duminica. Abia din acest an s-a înființat pentru ei un campionat județean.

Talentul autentic e greu de depistat în masa aceea de prichindei care se prezintă la selecție. **Contează, indiscutabil, mult flerul antrenorului. Dar, la noi, operațiunea de selectare se face încă aproape în exclusivitate numai prin acest filtru. E puțin, e depășit. Lui îi trebuie adăugate și mijloace din ce în ce mai obiective.** Observația are valabilitate generală, deoarece cluburile și **Colegiul central al antrenorilor n-au reușit să iasă din faza empirismului evazi-total.**

O anomalie de ordin birocratic. Centrele sînt obligate să mențină în pregătire 4 echipe a 20 de copii. După o perioadă oarecare, antrenorii încep să-și dea seama că din cei 80 doar vreo 20 au har adevărat. Firesc ar fi să poată renunța la balast, iar antrenorii să se ocupe concentrat de marile promisiuni. Acest lucru nu se poate face, ei fiind obligați să păstreze în pregătire și pe cei fără șansă, să-și îndeplinească obligațiile cantitative, în loc să acceadă spre o calitate superioară a muncii lor.

Obișnuim să criticăm aberațiile regulamentului de transferări la eșalonul jucătorilor maturi. Rareori observăm obstacolele ilogice prin care el jenează chiar și selecția și evoluția tinerilor fotbaliști. Culmea absurdității, într-un fotbal amator ca al nostru, micuții jucători, o dată legitimați undeva, devin legați de pămînt cu paragrafe grele. Un centru, o unitate înzestrată destul de bine pentru cultivarea talentelor proaspete, nu poate aduce cele mai dotate exemplare nici din cuprinsul orașului și județului. **Hidișan ne spunea că a fost nevoit să la juniori, născuți în anul 1953, cu obligația carantinei.** Faptul ni se pare hilar. **Nici la aceste grupe de virstă, circulația jucătorilor n-are, deci, fluiditate și nu se efectuează după vreo idee cu adevărat directoare. De aceea, foarte adesea, copiii și juniorii extrem de dotați se vestejesc la echipe lipsite de posibilitatea de a le oferi condiții de pregătire adevărată.**

Majoritatea echipelor din cadrul centrelor de copii și juniori se antrenează pe terenuri de zgură. Acestea sînt moartea mingilor de piele. Cam cinci trebuie scoase din circulație în fiecare săptămînă. **Și ele costă între 170 și 300 lei bucata. Scumpe și se uzează rapid. În alte țări se fac mingi de material plastic, mult mai rezistente și care costă doar echivalentul a 40 de lei. Cîndva auzeam că era vorba să cumpărăm o mașină specială care să umple terenurile cu mingi de material plastic.** De atunci, i s-ar fi amortizat prețul de vreo 100 de ori. **Cine știe ce reterat birocratic s-o fi așezat ca o lespede pe acea idee înțeleaptă.**

La Steagul roșu, antrenorii primei echipe, **Valentin Stănescu și Nicolae Proca,** sînt foarte interesați de activitatea centrului de copii și juniori. **Foarte bine, mai ales că această atitudine nu are o frecvență plictisitor de mare.**

Suita de aspecte, cu laturi particulare și generale, de la centrul de copii și juniori de pe lîngă clubul Steagul roșu, întregește imaginea unei unități care a izbutit să aibă realizări notabile. Aici se muncește, se gîndește, se caută rezolvări superioare. Vom vedea ce se întîmplă și prin alte părți.

Romulus BALABAN

Antrenament al mini-stegarilor brașoveni Foto: V. BAGEAC

sportul în lume

În centrul atenției — campionatul european de fotbal

Azi și duminică 8 întîlniri internaționale. Norvegia și R. D. Germană susțin cîte 2 întîlniri cu Franța și Bulgaria, respectiv Olanda și Luxemburg

Italia — campioana Europei — a luat un start bun și în actuala ediție a C.E. A învins Austria cu 2—1 la Viena. Iată-l pe Albertosi *apărînd lovitura de la 11 m (prost executată) de Ettmayer, care a ratat astfel egalarea.* Telefoto : A. P. AGERPRES

Activitatea internațională a echipelor de fotbal din acest an se apropie de sfîrșit. Echipele de club participante în Cupa europeană a tîrgurilor își vor încheia partidele din optimi pînă la finele anului, în timp ce Cupa campionilor europeni și Cupa cupelor își vor relua jocurile din sferturile de finală abia la începutul anului viitor.

Dar, pînă la sfîrșitul anului, echipele naționale sînt angrenate în cîteva partide contînd pentru cea de a doua ediție a campionatului european. Îndeosebi, **programul din această săptămînă este deosebit de bogat și tot atît de atractiv.**

Din punctul nostru de vedere, firește, **meciul de la Cardiff, prima întîlnire dintre selecționatele României și Țării Galilor stă în centrul atenției.** Întîlnirea se desfășoară în cadrul primei grupe, din care mai fac parte reprezentativele Cehoslovaciei și Finlandei. Cu acest joc se încheie seria partidelor din grupă, din acest an — urmînd a fi reluate în 1971, la 21 aprilie, cu întîlnirea dintre **Țara Galilor și Cehoslovacia.**

Astă-seară și sîmbătă intră în competiție și restul echipelor care s-au aliniat la startul campionatului european.

Unele apariții sînt așteptate cu un interes major datorită formei bune în care se află echipele vizate. **Ne referim în special la reprezentativa R. D. Germane care întîlnește astăzi, la Dresda, puternica selecționată a Olandei.** Nu de mult, echipa R.D.G. a întrecut într-un meci amical națională Poloniei cu 5—0 ! Își vor confirma gazdele forma deosebită (arătată de altfel și de echipele de club în competițiile europene) și în compania unui adversar redutabil ?

Franța întîlnește pe teren propriu echipa Norvegiei. O partidă în aparență extrem de ușoară pentru băieții lui Georges Boulogne, dar să nu uităm că exact acum doi ani, norvegienii au produs la Strasbourg marea senzație a preliminariilor campionatului mondial cînd au cîștigat cu 1—0 ! Atunci, echipa Franței a plătit destul de scump această înfrîngere pentru că ea a hotărît neparticiparea „tricolorilor" în turneul final din Mexic.

La Glasgow, Scoția nu va avea o misiune dificilă în fața Danemarcei, învinsă recent pe teren propriu de Portugalia. Nu același lucru se poate spune despre formația **Spaniei, care întîlnește la Sevilla reprezentativa Irlandei de Nord.** Cu acest joc se inaugurează partidele din grupa a IV-a, unde un cuvînt greu de spus va avea și reprezentativa U.R.S.S. (excelentă la ora actuală, îndeosebi după acel 4—0 din amicalul susținut recent cu Iugoslavia).

Fotbaliștii sovietici joacă duminică la Nicosia cu modesta echipă a Ciprului.

În fine, **la Luxemburg, gazdele întîlnesc tot duminică, echipa R. D. Germane într-o partidă în care practic nu au nici o șansă.**

La Sofia, după o absență îndelungată, **selecționata Bulgariei, structural modificată după eșecul din Mexic, se va strădui desigur pentru un rezultat cît mai onorabil în compania fotbaliștilor norvegieni.**

PROGRAMUL SĂPTĂMÎNII

Miercuri **(11 noiembrie)**
Grupa I : **Țara Galilor—România**
Gr. II : **Franța—Norvegia**
Gr. IV : **Spania—Irlanda de Nord**
Gr. V : **Scoția—Danemarca**
Gr. VII : **R. D. Germană—Olanda**
Duminică **(15 noiembrie)**
Gr. II: **Bulgaria—Norvegia**
Gr. IV : **Cipru—U.R.S.S.**
Gr. VII : **Luxemburg—R.D. Germană**

Pe ringul de la Miskolc insuccesele se țin lanț

Zelinca, al 5-lea român care părăsește competiția

MISKOLC, 10 (prin telefon, de la trimisul nostru special).

Gala de luni seara a fost deschisă de penele **Gh. Ciochină** și **Sarnas** (Finlanda). Manifestînd o poftă deosebită de luptă, reprezentantul nostru și-a obligat adversarul să adopte tactica defensivei. Seriile la corp, rapide și precise, i-au creat boxerului finlandez clipe grele, mai cu seamă după ce el a fost avertizat de arbitrul italian **Tallarico** pentru lovituri cu mănușa deschisă. Spre finalul meciului, **Sarnas** a fost abandonat de antrenori. Miercuri **Ciochină** va avea un meci greu cu polonezul **Tonczik.**

La mijlocii nopții a urcat scările ringului și semimijlociul **D. Moraru.** Mai bine nu urca ! El a întîlnit un adversar mediocru, turcul **Hakki Sözen,** de care a fost învins la puncte. În nota majorității boxerilor români care au evoluat pînă acum (penibil de slab), **Moraru a** acționat ca un începător. Foarte reținut, ținîndu-și brațele „la cutie", oprindu-și atacurile cînd se afla la semidistanță (în loc să puncteze), incomodat și de arcada dreaptă care-i sîngera (vinovat fiind el însuși, ca urmare a atacurilor la întîmplare cu capul înainte), Moraru a cedat complet inițiativa în ultimul rund, cînd a ajuns la capătul resurselor fizice. Repetăm, adversarul său a impresionat doar prin putere de luptă, sub acest aspect victoria sa fiind meritată.

Știam că semimusca **Peter Glück** (Ungaria) este o mare speranță a boxului din țara sa, că recent el a fost greu învins (3—2) de campionul european **Gedö.** Speram, însă, că **St. Boboc,** onorat de cinstea de a fi titular în naționala de tineret, va face față adversarului cel puțin cu demnitate. Deziluzie. După 9 minute de luptă am rămas cu un gust amar în gură. Încurajat de spectatori, ca și de propria sa valoare, **Glück** a atacat continuu, lovind variat, în timp ce **Boboc** n-a schițat aproape nici o acțiune contraofensivă. Și-a prelungit exasperant de mult intențiile de atac și apoi s-a răzgîndit, fugind din calea adversarului. Înaintea gongului final el a încercat să mai repare ceva, dar **Glück,** mobil și exploziv, nu s-a lăsat impresionat de zvîcnirea de ultim moment a boxerului nostru. Buletinele judecătorilor au fost necruțătoare : 60—55, 60—56, 60—56, 60—56, 60—55 pentru **Glück !**

Cu greul **Zelinca** numărul pugiliștilor români eliminați din campionatele europene de tineret se ridică la 5. **Zelinca** a încrucișat mănușile cu englezul **Stevens.** În prima repriză el a fost mai activ, țintind de cîteva ori, cu precizie, figura pugilistului englez, iar la începutul rundului II a reușit chiar să-l expedieze la podea. Din acest moment, însă, **Zelinca** a fost de nerecunoscut, a atacat permanent cu capul înainte și a fost just avertizat de arbitrul cehoslovac **Roman.** Ultimele 3 minute ale meciului au evidențiat vizibil superioritatea boxerului englez, **Zelinca** fiind groggy de cîteva ori, încheind astfel, total epuizat, partida.

★

Alți doi pugiliști români vor debuta mîine, în matineu. Este vorba de **S. Mihalcea** care va încrucișa mănușile cu bulgarul **Fucigiev** și de **I. Siliște,** care va urca în ring tot cu un pugilist bulgar : **Dikov.** Să sperăm că aceștia, împreună cu **Gh. Ciochină** — singurul pugilist care a evoluat pînă acum la nivelul scontat — ne vor oferi și „o zi bună" în această competiție.

De fapt, acestea nu sînt singurele rezultate neașteptate. Iată cîteva din celelalte întîlniri soldate cu mari surprize : CAT. SEMIMUSCĂ : **De Filippo (Italia)** b. p. **Wnuk (Polonia), Kostadinov (Bulgaria)** b. ab. III **Dubovski (U.R.S.S.)** ; MIJLOCIE MICĂ : **Metodiev (Bulgaria)** b. p. **Kowanski (Polonia)** ; GREA : **Surangiev (Bulgaria)** b. p. **Ugrenovici (Iugoslavia), Redev (Ungaria)** b. p. **Volkov (U.R.S.S.).**

Romeo CĂLĂRAȘANU

VEDETELE DE PESTE OCEAN IMPULSIONEAZĂ BASCHETUL EUROPEAN?

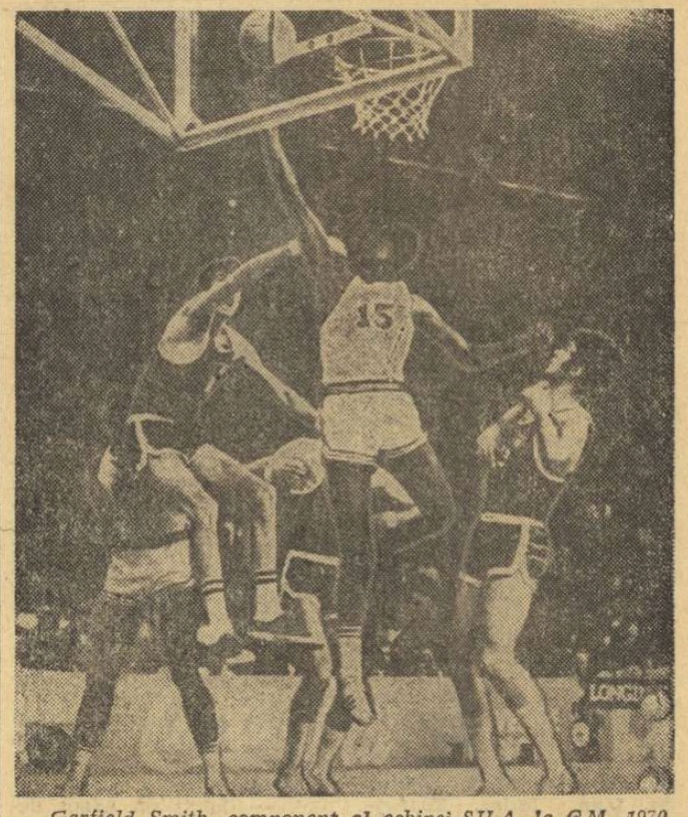

Garfield Smith, component al echipei S.U.A. la C.M. 1970, unul dintre noii recruți de peste Ocean ai baschetului francez într-o spectaculoasă acțiune la panou

Exodul jucătorilor de baschet de peste Ocean pe Continentul nostru a devenit un fenomen. De la an la an, tot mai multe vedete ale echipelor universitare, îndeosebi, care nu găsesc angajamente la cele 10 formații profesioniste din S.U.A., traversează Atlanticul, poposind la sediul unor cluburi cu mari posibilități financiare.

În Spania, Italia sau Belgia nu mai există echipă ce activează în prima ligă fără a avea un asemenea star.

În ultima vreme, baschetbaliștii americani au invadat și **Franța** sau **R. F. a Germaniei,** marea majoritate fiind recomandați de renumitul antrenor **Jim McGregor,** care actualmente, pregătește echipa italiană **Splugen Brau.**

Între două meciuri de campionat, el colindă prin Europa, oferindu-și „marfa".

Efectul permanentelor recrutări s-a făcut destul de repede simțit, mai ales în ultimele ediții ale Cupelor continentale, unde **Real Madrid, Picadero Barcelona, Ignis Varese, Fides Partenope Napoli, Simmenthal Milano, ALL'Onesta Milano, Royal IV Bruxelles, Standard Liège, Racing Bell Malines, Olympiques Antibes, AS Denain** se prezintă cu valori (și șanse) superioare.

Care sînt în general urmările acestui fenomen pentru baschetul din țările respective ? Iată tema unei ample anchete întreprinse de cunoscutul publicist francez **Pierre Tessier,** ale cărui concluzii au făcut recent obiectul unei pagini speciale în cotidianul **L'Equipe.** Pornind de la sursele acestui fenomen, Tessier demonstrează clar o serie de avantaje și dezavantaje ale „invaziei" baschetului **„Made in S.U.A.".**

Este incontestabil — vorbind de avantaje, că **prezența acestor jucători mărește considerabil interesul pentru campionatele naționale care la ora actuală prezintă un real echilibru între mai multe formații.** Majoritatea noilor recruți reprezintă exemple de conștiinciozitate în pregătire pentru coechipieri, aflați acum în situația de a-și dubla eforturile la antrenamente pentru a putea face față disputei tot mai dificile, mai ales pe plan fizic și tehnic. Dar, nu orice club din Franța are posibilități financiare de a se întări cu asemenea jucători și iată — trecînd la dezavantaje — că se ridică o barieră valorică între o serie de echipe privilegiate și marea majoritate a celorlalte formații. Mai mult, **folosirea intensivă a acestor vedete** (îndeobște pe postul de pivot) **limitează căile de ascensiune a tinerilor baschetbaliști autohtoni,** care abia mai apucă să joace cîteva minute într-o partidă. În felul acesta, **creșterea (în valoare) a jucătorilor înalți, atît de necesari echipei naționale, se îngreuiază simțitor,** iar **repercusiunile sînt din cele mai nedorite.**

Iată și cîteva păreri autorizate în această problemă. JOE JAUNAY — director național în federația de specialitate, este de părere că **„prezența americanilor sporește spectacolul sportiv și îi călește pe jucători, obligați să se întreacă cu adversari extrem de puternici. E adevărat că prezența lor permanentă limitează accesul tinerilor în „5"-urile de bază ; dar, eu cunosc și echipe care nu au asemenea jucători și care totuși apelează foarte rar la tineri..."**

DANIEL LEDENT — component al naționalei franceze declară : **„Exemplul unui Fiedls, Rodriguez sau Smith ne obligă să muncim mai mult și chiar să ne modificăm stilul de joc. Pînă acum eram obișnuit să stau lîngă panou și să acționez din apropierea inelului. Acum însă trebuie să traversez în permanență „zona" și să acționez de la 3 și 4 m, dacă nu vreau să mă fac de ris !**

În sfîrșit, vechiul internațional ROBERT MONCLAR afirmă : **„prezența stelelor de peste Ocean nu poate decît să impulsioneze baschetul francez, așa cum ar face-o orice brazilian faimos pe terenul de fotbal, sau un australian de marcă pe cel de rugby..."**

„Un lucru este cert : prezența jucătorilor de culoare pe terenurile din Spania și Italia a sporit valoarea baschetului practicat în aceste țări și, indirect, posibilitățile echipelor naționale respective, aflate la această oră printre cele mai bune din lume, astfel că fenomenul merită a fi urmărit în continuare" — conchide publicistul francez.

a. v.

VEDETA SĂPTĂMÎNII

CARLOS MONZON

Născut în anul 1943, în provincia Santa Fe (Argentina), Carlos Monzon este al 8-lea băiat al unei familii cu 12 copii. Zidar de profesie, el s-a dedicat boxului amator, susținînd 87 de meciuri, dintre care a cîștigat 79. A trecut la profesionism în 1963, debutînd printr-o victorie prin K.O. în fața compatriotului său Ramon Montenegro. După aceea, a disputat 80 de meciuri, repurtînd 66 de victorii (45 înainte de limită). A devenit campion al Argentinei în 1966 și campion al Americii de Sud în 1967, învingînd pentru ambele titluri pe Jorge Fernandez, unul dintre cei mai buni mijlocii din America de Sud. Înainte de a-l întîlni pe Benvenuti, cei mai valoroși adversari ai săi au fost americanii Tommy Bethea și Charles Austin (învinși la puncte), Tito Marshall și Douglas Huntley (învinși prin K.O.), Benny Briscoe (cu care a făcut meci nul).

Boxul mondial are, începînd de săptămîna trecută, un nou idol, argentinianul Carlos Monzon, care l-a deposedat de titlu pe campionul lumii la categoria mijlocie, italianul Nino Benvenuti, învins prin K.O. în repriza a 12-a, în meciul desfășurat la „Palatul sporturilor" din Roma.

Posedînd o forță fizică puțin comună, Carlos Monzon este deopotrivă un maestru al „artei nobile". El dispune de un registru variat de lovituri, mergînd de la croșeu la swing și la eficacitatea directei. Victoria repurtată de el asupra lui Benvenuti s-a datorat atît varietății loviturilor, cît și unei vitalități debordante, unei viteze de execuție care-i face pe mulți comentatori să-l asemuiască cu un alt ilustru campion al categoriei mijlocii, regretatul boxer francez Marcel Cerdan.

În activitatea sa de profesionist, Monzon a demonstrat întreaga gamă a calităților sale. După meciul de la Roma, el a declarat că Benvenuti este un boxer excelent, dar forța sa se află în scădere și nu-i permite să susțină, într-un ritm intens, un meci de 15 reprize. **„Italianul s-a menținut într-o apărare permanentă** — a spus noul campion — **care i-a fost fatală. Probabil că el a adoptat această tactică în credința că mă voi lăsa descoperit și va putea aplica lovitura decisivă, dar tactica nu i-a reușit. Sînt bucuros că am învins !..."**

Bucurie împărtășită de milioane de suporteri argentinieni, care de departe au salutat victoria compatriotului lor.

LUCRĂRILE A. E. A. DE LA PARIS

C. E. DE ATLETISM „INDOOR" ÎN MARTIE 1972, LA GRENOBLE

● *„Zilele preolimpice", la 4-5 septembrie 1971, la München*

PARIS 10 (Agerpres). Consiliul Asociației europene de atletism, care și-a desfășurat lucrările la Paris, a hotărît ca a **TREIA EDIȚIE A CAMPIONATELOR EUROPENE PE TEREN ACOPERIT SĂ SE DESFĂȘOARE LA GRENOBLE (FRANȚA) ÎN ZILELE DE 11 ȘI 12 MARTIE 1972. Campionatele europene rezervate juniorilor vor avea loc în 1973, orașul organizator urmînd să fie desemnat la reuniunea ce va avea loc în aprilie 1971.**

În reuniunea de la Paris au fost dezbătute unele probleme tehnice și de organizare. S-a precizat astfel că **nu este obligatorie o pistă de opt culoare de material plastic, FIIND SUFICIENTĂ O PISTA DE ȘASE CULOARE.**

Întîlnirea America-Europa nu este certă pentru următorii doi ani, dar reprezentanții asociației europene vor purta la Chicago tratative cu reprezentanții Federației americane pentru a se continua tradiția acestui meci.

Comitetul olimpic al R. F. a Germaniei, a hotărît SĂ ORGANIZEZE ANUL VIITOR LA MÜNCHEN, LA 4 ȘI 5 SEPTEMBRIE, „ZILE PREOLIMPICE" la atletism, care vor constitui o verificare a pregătirii sportivilor în vederea Olimpiadei din anul 1972.

Finala șahistă feminină

MARGARETA TEODORESCU : 3 puncte din 3 posibile

Întrecerea pentru titlul de campioană de șah a României a programat în runda a 3-a două derbyuri, întîlnirile dintre maestrele internaționale **Baumstarck—Teodorescu și Makai—Polihroniade.** În ambele, victoria a revenit conducătoarelor pieselor negre, Teodorescu și, respectiv, Polihroniade.

Tînăra Doina Pascu a furnizat o mare surpriză, învingînd-o pe Eleonora Gogâlea. Alte rezultate : Nicolau—Gesticone 1-0, Gheorghe — Nicolescu ½—½, Juncu—Reicher ½—½.

Reicher și Nicolau au convenit asupra remizei în partida lor întreruptă în runda a 2-a.

După 3 runde, plutonul fruntașelor cuprinde pe primele jucătoare ale țării : TEODORESCU 3, **Nicolau și Polihroniade 2½, Reicher 2 p.**

CAMPIONATUL DE HOCHEI

STEAUA ÎȘI ROTUNJEȘTE GOLAVERAJUL

● Ieri, 13-0 (1-0, 8-0, 4-0) cu Avintul Gheorghieni

GALAȚI (prin telefon, de la corespondentul nostru). După o primă repriză echilibrată, în care — paradoxal — hocheiștii din Gheorghieni au avut cîteva bune ocazii de a înscrie, militarii au luat jocul în serios în următoarele două, desfășurînd combinații excelente și evoluînd aproape tot timpul în jumătatea de teren a partenerilor lor.

Toate eforturile ambițiosilor jucători de la Avîntul de a limita proporțiile scorului s-au dovedit zadarnice, diferența de clasă spunîndu-și cuvîntul.

Au marcat : **P. Sgincă, Varga, Herghelegiu, Iordan (cite două), Gheorghiu, Ioniță, Fodorea, Calamar și Bucur.**

Au arbitrat : **C. Sgincă** și **Fl. Gubernu.** Astăzi se dispută partida **Dinamo—IPGG.**

T. SIRIOPOL

TELEX • TELEX • TELEX

La Budapesta, reuniunea Asociației internaționale de box amator (A.I.B.A.) a confirmat că anul viitor, campionatele europene de box pentru seniori vor fi organizate la Madrid.

NEW YORK 10 (Agerpres). Performanța atletului Ni Cih-Cin, care a obținut la săritura în înălțime rezultatul de 2,29 m, întrecînd cu un centimetru recordul mondial oficial deținut de Valeri Brumel (U.R.S.S.), a fost comentată, la New York de campionul olimpic Richard Fosbury (al treilea performer mondial al tuturor timpurilor cu 2,24 m). Acesta a declarat : **„Rezultatul lui Ni Cih-Cin este fantastic. După părerea mea, aceasta este performanța anului, superioară chiar recordului înregistrat la săritura cu prăjina** (5,49 m) **al sportivului grec Papanicolau".**

■

La Palma de Mallorca a început turneul interzonal pentru campionatul mondial masculin de șah. Uitumen (R.P. Mongolă), l-a învins în 43 de mutări pe marele maestru american Reshevsky ! Deși a jucat cu piesele albe, Bobby Fischer (S.U.A.) a remizat cu vest-germanul Hubner. Minici (Iugoslavia) a cîștigat la Naranja (Filipine).

A fost consemnată remiza în partidele Gheller (U.R.S.S.)—Portisch (Ungaria), Ivkov (Iugoslavia)—Larsen (Danemarca), Addison (S.U.A.)—Taimanov (U.R.S.S.) și Suttles (Canada)—Smislov (U.R.S.S.). Au fost întrerupte partidele Polugaevski (U.R.S.S.)—Mecking (Brazilia), Jimenez (Cuba)—Matulovici (Iugoslavia), Rubinetti (Argentina)—Panno (Argentina), Uhlmann (R.D. Germană)—Gligorici (Iugoslavia).

■

Trofeul „Cupa lumii" la spadă, atribuit de federația elvețiană de specialitate trăgătorului cel mai bine clasat în marile competiții și în C.M., a revenit anul acesta maghiarului Pal Schmitt. *Iată clasamentul întocmit : 1. P. Schmitt 105 p (Milano 30 p, Paris 40 p, Heidenheim 35 p) ; 2. A. Nikancikov (U.R.S.S.) 85 p (Heidenheim 40, Ankara 45) ; 3. R. Maier — R.F.G. 80 p (Paris 25, Berna 40, Ankara 15) ; 4. H. Polzhuber — Austria 60 p ; 5. G. Kulcsar — Ungaria 55 p ; 6. C. Fenyvesi — Ungaria 50 p ; 7. S. Paramonov — U.R.S.S. și J. Hehn — R.F.G. 40 p ;*

■

La Madrid, atletul spaniol Tallon a stabilit un nou record al țării sale în proba de aruncarea suliței cu 77,72 m.

■

În ultima zi a Jocurilor atletice „Pierre de Coubertin" de la Buenos Aires s-au înregistrat rezultatele : masculin : 5 000 m — Salgado (Spania) 14:29,2 ; ciocan — Alcantara (Spania) 59,66 m ; înălțime — Azzaro (Italia) — 2,13 m ; 200 m — Van Zyl (R.S.A.) 21,1 ; feminin : lungime — Pereira (Brazilia) 5,89 m ; înălțime : — Dos Santos (Brazilia) 1,60 m ; 200 m — Boltman (R.S.A.) 24,1.

•ultimele știri•ultimele știri•ultimele știri

PROGRESUL ÎN SEMIFINALELE C.C.E. LA TENIS DE MASA

ZAGREB 10 (prin telefon). **Jucătoarele de tenis de masă de la Progresul București au întrecut Mladost Zagreb cu 5—4 și s-au calificat în semifinalele C.C.E. Scorul a fost realizat de :** Babiciuc — Duganici **0—2,** Alexandru — Fabri **2—0,** Zaharia — Resler **0—2,** Alexandru — Duganici **2—0,** Babiciuc — Resler **0—2,** Zaharia — Fabri **2—0,** Alexandru — Resler **2—0,** Zaharia — Duganici **1—2,** Babiciuc — Fabri **2—0.**

La Buenos Aires au luat sfîrșit întrecerile campionatelor internaționale de tenis ale Argentinei. În ultima finală disputată, cea a probei de dublu bărbați, cuplul australian Bob Carmichael — Ray Ruffels a întrecut cu 7—5, 6—2, 5—7, 6—7, 6—3 perechea Zeliko Franulovici (Iugoslavia) — Jan Kodes (Cehoslovacia).

ÎNFRÎNGEREA RUGBYȘTILOR AUSTRALIENI

Echipa de rugby XIII a Australiei, recenta laureată a campionatului mondial din Anglia, a suferit o umilitoare înfrîngere în fața formației St. Hellens, campioana cluburilor britanice. Rugbyștii englezi și-au revanșat colegii de națională, învingînd pe australieni cu 37—10 !

ARSENAL ELIMINATĂ DIN CUPA LIGII ENGLEZE

În optimile de finală ale Cupei Ligii engleze la fotbal, Arsenal a fost eliminată de Crystal Palace, învingătoare cu 2—0. În sferturi, Crystal întîlnește pe Manchester United.

PRIMELE REZULTATE ALE OPEN-ULUI DE LA PARIS

În prima zi a turneului internațional „open" de tenis de la Paris, jucătorul francez Georges Goven a obținut victoria cu 6—3, 6—4 în fața profesionistului iugoslav Nikola Pilici. Australianul Ken Rosewall l-a învins cu 6—1, 6—2, pe francezul Patrick Proisy, iar americanul Arthur Ashe a dispus cu 7—6, 3—6, 7—6 de australianul Owen Davidson. Alte rezultate : Taylor — El Shaffei 6—3, 6—2 ; Drysdale — Crealy 6—3, 6—3 ; Graebner — Jauffret 7—6, 3—6, 6—4 ; Gimeno — Spear 6—1, 6—7, 6—0 ;

URTAIN ÎNVINS !

● **Aseară, pe ringul de la „Empire Poole Wembley" din Londra, au urcat englezul Henry Cooper (85,940 kg) și spaniolul Jose Urtain (88,440 kg), ultimul fiind deținător al centurii de campion european la cat. grea. Învingător, la capătul a 8 reprize a fost declarat Cooper prin k.o. tehnic.**

Redacția și administrația : str. Vasile Conta nr. 16 ; telefoane : centrală 11 10 05, secția corespondenți 11 51 09, interurban 72 și 286 ; telex : sportrom bue. 130, Tiparul : I. P. „Informația", București 40368

PROLETARI DIN TOATE ȚĂRILE, UNIȚI-VĂ!

sportul

ZIAR AL CONSILIULUI NAȚIONAL PENTRU EDUCAȚIE FIZICĂ ȘI SPORT

ANUL XXVI — Nr. 7081 (6515) | 4 PAGINI 30 BANI | Joi 12 noiembrie 1970

Aseară, pe Ninian Park din Cardiff

ROMÂNIA — ȚARA GALILOR 0-0

ÎN CAMPIONATUL EUROPEAN DE FOTBAL

● Un prețios rezultat de egalitate obținut în deplasare

CARDIFF, 11 (prin telefon, de la trimisul nostru special). Într-un cadru destul de impropriu fotbalului — ploaie continuă, teren transformat în patinoar — partida de pe „Ninian Park" a debutat sub semnul ofensivei susținute a echipei României, care beneficiază în primele 12 minute de joc de 4 lovituri de colț.

Semnificativ este faptul că echipa galeză trimite un prim șut spre poarta lui Răducanu abia în minutul 14, prin extrema Rees. Un minut mai tîrziu, o periculoasă incursiune a fundașului Rodrigues se încheie printr-o angajare în adîncime ; la balon intervine Lupescu, care greșește și trimite la Wyn Davies, dar atacantul galez nu se așteptă la eroarea fundașului nostru și nu o poate exploata.

Asistăm, în continuare, la o accelerare de ritm a echipei gazdă, care atacă cu toată energia.

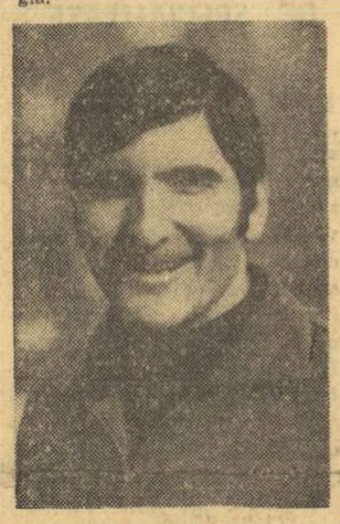

RĂDUCANU

NUNWEILLER VI

În min. 20, Dinu șutează prin surprindere de la aproximativ 35 de metri, obligîndu-l pe portarul Sprake să plonjeze pentru a reține balonul. Trei minute mai tîrziu, Radu Nunweiller îl imită, trimițînd un șut violent, care trece de puțin peste bara transversală.

Pe măsura scurgerii minutelor, iese în evidență controlul extrem de greu al balonului care, în contact cu terenul ud, descrie traiectorii adeseori imprevizibile.

În min. 25, echipa galeză are o mare ocazie de a înscrie, dar Dinu rezolvă în ultima fracțiune de secundă dificila situație de la poarta noastră, trimițînd în corner balonul adresat lui Durban.

Un minut mai tîrziu, căpitanul echipei noastre este faultat grosolan la mijlocul terenului, dîndu-ne impresia că nu va mai fi în stare să continue jocul. Cu un curaj admirabil, el rămîne în teren, deși acuză vizibil lovitura primită. De altfel, accidentarea lui Dinu își pune amprenta și asupra evoluției de ansamblu a echipei noastre. Ea are momente de cumpănă, de care profită fotbaliștii galezi. Gazdele atacă cu insistență și domină teritorial următoarele 10—15 minute.

În min. 37, Dumitrache trimite un șut periculos spre poarta lui Sprake — avem senzația că mingea va intra în gol, dar nu, ea întîlnește bara transversală, de unde revine în teren.

Cu 3 minute înainte de sfîrșitul primei reprize, îl vedem pe Hălmăgeanu ieșind la încălzire pe marginea terenului, spre a-l înlocui pe Dinu, care rezistă cu vădită dificultate jocului.

În min. 44, Neagu este — după părerea noastră — faultat evident în careu, dar conducătorul jocului, Van Gemert, nu acordă lovitură de pedeapsă.

În min. 44, Rees execută o lovitură de colț pînă la Durban, acesta prelungește la England, care șutează în bară. Repriza ia astfel sfîrșit cu un scor alb.

Repriza a doua debutează cu atacuri susținute ale gazdelor, care obțin rapid două lovituri de colț, rămase fără rezultat.

În min. 53, echipa României trece pe lîngă o mare ocazie de gol, Dumitrache ratînd, de puțin, la 6 m de poartă, reluarea balonului.

Patru minute mai tîrziu, balonul poposește în plasa porții echipei noastre, dar nu este gol, Răducanu fiind faultat (a fost pur și simplu catapultat) de către puternicul atacant englez Wyn Davies.

În min. 67, asistăm la o frumoasă acțiune a atacanților noștri Neagu și Dumitrache, ultimul șutează prin surprindere, dar Sprake este la post și reține balonul cu prețul unui frumos plonjon.

Din min. 70 avem prilejul să admirăm un adevărat recital al excelentului nostru portar Răducanu care are, în intervalul de 5—6 minute, cîteva reflexe senzaționale. În min. 72, portarul nostru salvează în corner un șut puternic și plasat al atacanților galezi. Văzusem golul cu ochii dar excepționalul nostru goalkeeper a salvat uluitor. În min. 73 și 74, același Răducanu apără cu siguranță. În min. 77 Krzywicky centrează periculos în fața porții, dar Răducanu respinge, la aceeași fază, de două ori consecutiv balonul.

Au fost minute critice pentru echipa noastră, care a făcut cu greu față puternicei presiuni a echipei galeze.

În continuare asistăm la cîteva incisive contraatacuri ale fotbaliștilor noștri. În min. 79, o combinație Radu Nunweiller — Neagu se încheie cu un șut periculos al ultimului, din păcate, însă, balonul ocolește de puțin poarta.

Un minut mai tîrziu, situație foarte dificilă la poarta noastră, Răducanu respinge balonul, este undeva prin careu, stacanții galezi intră în posesia mingii, un nou șut spre poartă, dar intervine providențial Sătmăreanu, care salvează în corner.

În min. 85, este rîndul lui Hălmăgeanu să aibă o intervenție salutară, el deposedîndu-l pe impetuosul Krzywicky care îl depășise pe Mocanu.

În fine, în ultimul minut de joc, Răducanu are încă o paradă salvatoare, partida încheindu-se cu un prețios rezultat de egalitate pentru echipa României.

Ninian Park ; teren foarte alunecos, ploaie ; aproximativ 50 000 de spectatori.

Raport de cornere : 9—8 pentru Țara Galilor ; **șuturi spre poartă** : 13—11 (pe spațiul porții : 11—6).

ROMÂNIA : Răducanu 10 — Sătmăreanu 8, Lupescu 9, Dinu 8, (min. 46 Hălmăgeanu 8), Mocanu 8, Dumitru 8, R. Nunweiller 9, Neagu 7, Dobrin 8, (min. 76 Domide), Dumitrache 8, Fl. Dumitrescu 8.

ȚARA GALILOR : Sprake — Rodrigues, England, Powell, Thomas, Durban, Moore, Hole, Krzywicky, W. Davies, Rees.

A arbitrat **Van Gemert** — care a dezavantajat echipa noastră — ajutat la linie de **I. M. Godding** și **G. J. Klaassens** (Olanda).

Deși reprizele au aparținut pe rînd celor două formații, oaspeții dominînd net prima parte a meciului, se poate spune că reprezentativa noastră merita victoria. Nu numai ținînd cont de ocaziile mari de gol (să nu uităm bara lui Dumitrache din min. 37 și faultul evident asupra lui Neagu în suprafața de pedeapsă — min. 44), dar și referindu-ne la modul lucid în care a acționat echipa României la mijlocul terenului, la atacurile purtate în viteză și la apărarea fermă, care a

Aurel C. NEAGU

(Continuare în pag. a 4-a)

CLASAMENT

1. România	2	1	1	0	3:0 3
2. Cehoslovacia	1	0	1	0	1:1 1
3. Țara Galilor	1	0	1	0	0:0 1
4. Finlanda	2	0	1	1	1:4 1

DUMINICĂ PE „REPUBLICII"

UN TRIO VALOROS LA STARTUL FINALEI „CUPEI SPORTUL"

● Care din cei trei candidați principali va cuceri trofeul ? ● Premii oferite de ziarul nostru și de F. R. F.

Ne mai despart doar cîteva zile de finala concursului de abilitate cu mingea pentru cîștigarea cupei oferite de ziarul nostru ; o competiție inedită la noi, care se anunță deosebit de interesantă și al cărei cîștigător — în condițiile... ultimelor rezultate, consemnate pe foile de arbitraj — este greu de anticipat.

Într-adevăr, de unde pînă mai ieri se părea că problema locului I va însemna o simplă formalitate pentru piteșteanul MIRCEA FOAMETE (4 400 loviri), iată că lucrurile s-au schimbat, în sensul că la invidiatul trofeu vor aspira cu mari șanse de reușită alți doi concurenți din Capitală. Este vorba de rapidistul CRISTIAN STAICU (elev în clasa a X-a a Liceului nr. 25 din cartierul Giulești, component al grupei antrenorului **Ion Costea**) care, realizînd 4 544 de loviri, a depășit, deocamdată, recordul lui M. Foamete, precum și de ION BUGNAR, (elev al antrenorului **Dan Sîrbu**, de la Centrul Steaua „23 August") care, la numai 13 ani, aduce, de la o zi la alta, însemnate ameliorări recordului său personal. Astfel, la concursul oficial desfășurat marți la Centrul Steaua „23 August", Ion Bugnar a reușit să mențină balonul în aer prin 4 300 de loviri.

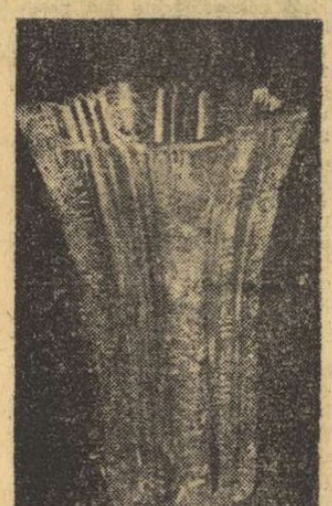

Din acest valoros trio de tineri virtuozi ai balonului, cine va urca în cele din urmă pe podium : **Cristian Staicu, Mircea Foamete** sau **Ion Bugnar** ?

La etapa finală, programată pentru duminică pe stadionul Republicii, cei 18 aspiranți la „Cupa Sportul" vor fi însoțiți, fiecare, de antrenorii lor.

★

În afară de trofeul pus în joc, ziarul nostru va mai acorda următoarele premii : locul I — o bicicletă bărbătească ; locul II — un aparat de radio cu tranzistori ; locul III — un ceas de mînă.

Federația română de fotbal va oferi premii tuturor participanților, constînd din plachete de bronz, diplome și, firește, cîte o minge de fotbal.

ASTĂ-SEARĂ, LA FLOREASCA,

Politehnica joacă cu Hapoel Tel Aviv în C.C.E. la baschet

DINAMOVIȘTII SUSȚIN LA VIENA MECIUL RETUR CU UNION FIRESTONE

Echipele de baschet românești participante la „Cupa campionilor europeni" susțin astăzi, la București și la Viena, meciurile retur din cadrul turului inaugural al acestei competiții. Campioana feminină, *Politehnica*, joacă, la ora 19 în sala Floreasca, cu *Hapoel Tel Aviv*, pe care a întrecut-o săptămîna trecută, la Tel Aviv, cu scorul de 83—60. Practic, bucureștencele sînt calificate pentru al doilea tur, în care vor întîlni pe campioanele Bulgariei, *Akademik Sofia* (f).

Partida va fi condusă de arbitrii I. Uiguci (Turcia) și E. Paniagotis (Grecia) și va opune următoarele loturi :

POLITEHNICA (antrenor Gr. Costescu) : *4 Diaconescu, 5 Vlad, 6 Gugiu, 7 Stoichița, 9 Demetrescu, 10 Enciu, 11 Szabados, 12 Taflan, 13 Ciocan, 14 Fordea, 15 Topor-Moscovici.*

HAPOEL (antrenor Moshe Daniael) : *4 Lunger, 5 Shvat, 6 Shpira-Hlpern, 7 Pikarsh, 8 Tuab, 9 Lebel, 10 Malka, 11 Adri, 12 Lipa, 13 Rotenberg, 14 Melamed, 15 Lifshitz.*

Dinamo întîlnește, la Viena, formația *Union Firestone*, de care a dispus, la București, cu scorul record de 115—56. Și în acest caz este sigură calificarea sportivilor români pentru turul II al C.C.E., în cadrul căruia vor avea drept adversară echipa *Akademik Sofia* (m).

Ileana Gugiu ne va desfăta și astă-seară cu intercepțiile și pătrunderile-i spectaculoase. Foto : D. NEAGU

ÎN CAMPIONATUL FEMININ DE ȘAH

CLASA SE IMPUNE

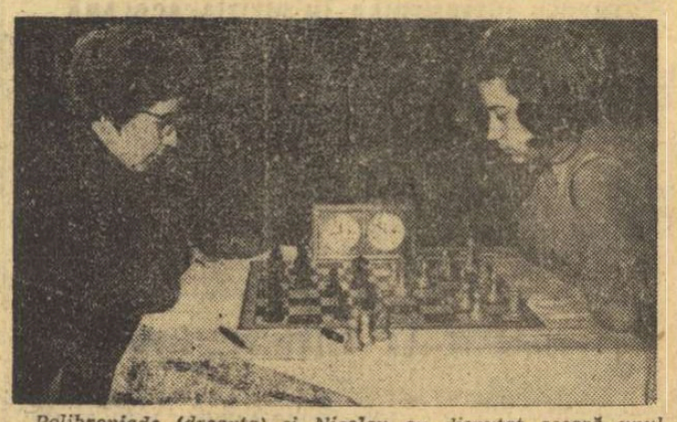

Polihroniade (dreapta) și Nicolau au disputat aseară unul din marile derbyuri ale finalei șahiste feminine.

PLOIEȘTI (prin telefon, de la corespondentul nostru). Patru runde au fost de ajuns pentru a alinia într-o ordine, altminteri previzibilă, valorile autentice și stabile ale șahului feminin românesc.

În runda a 4-a, campioana **Margareta Teodorescu** a înscris prima sa remiză în turneu, neputînd obține decît o jumătate de punct în fața **Suzanei Makai**. De acest eșec (parțial) au profitat contracandidatele sale principale la supremație, **Alexandra Nicolau** și **Elisabeta Polihroniade**, care, cîștigînd la **Anca Gheorghe** și, respectiv, la **Florica Niculescu**, au redat plutonului fruntașelor caracterul compact.

ALTE REZULTATE : Gogâlea—Reicher 1—0, Olteanu—Pascu 0—1, Gesticone—Juncu 0—1, Pogorevici—Baumstarck ½—½, Chiș—Rădăcină 1—0. În partidele întrerupte : Makai—Nicolescu 1—0, Pogorevici—Chiș 1—0, Chiș—Olteanu ½—½.

ÎN CLASAMENT, după patru runde, conduc **Nicolau, Polihroniade** și **Teodorescu** (folosim ordinea de pe tabela de turneu) cu 3½ puncte, urmate de **Pogorevici** cu 2½ (1), **Juncu** și **Gogâlea** 2½, **Baumstarck** și **Reicher** 2 etc.

★

Aseară, finala a programat unul dintre derbyurile sale : partida Nicolau — Polihroniade. Elisabeta Polihroniade a obținut victoria, cu negrele, în 22 de mutări ! Alte rezultate : Gheorghe — Teodorescu 0—1, Gogâlea — Gesticone 1—0, Baumstarck — Chiș 1—0, Makai — Pogorevici și Juncu — Nicolescu remize.

A. VLĂSCEANU

Campionatul de hochei

DINAMO — I.P.G.G. 9-3 (6-0, 1-1, 2-2)

GALAȚI (prin telefon, de la corespondentul nostru). După o repriză în care echipa lui Flamaropol a zburdat pe gheață, înscriind de șase ori, studenții s-au regăsit opunînd vicecampionilor o replică deosebit de dîrză. S-a jucat, în această parte a meciului, de la egal la egal, cu acțiuni rapide și combinații spectaculoase. Fără excesul de duritățî, prompt sancționat de arbitri (36 minute penalizări : Dinamo 18, I.P.G.G. 18) am putea aprecia că am asistat la cea mai frumoasă partidă de pînă acum a turneului gălățean.

Au marcat : **Pană (2), Costea, Boldescu, Florescu, Făgăraș, Huțanu, Mihăilescu, Moiș, respectiv Florian, Constantinescu și Ion Marian.**

Au arbitrat excelent, **Fl. Gubernu și I. Tiron.**

Astăzi se joacă meciurile **Dinamo — Avîntul Gheorghieni și Steaua — Avîntul Miercurea Ciuc.**

T. SIRIOPOL

UN MECI GHINDA — GHIZDAVU !

Federația română de șah a luat inițiativa de a organiza, paralel cu meciul Ciocâltea — Gheorghiu, pentru desemnarea campionului țării, o întîlnire amicală, de patru partide, între MIHAI GHINDĂ și DUMITRU GHIZDAVU, revelațiile celei de a 34-a finale a campionatului național de șah. Ziarul nostru va oferi învingătorului o frumoasă cupă, pe care o supranumește a TINEREȚII.

LA CLUJ :

GIMNAȘTII JUNIORI ÎȘI VOR DESEMNA CAMPIONII

Cei mai buni gimnaști juniori ai țării încep vineri la Cluj tradiționala lor dispută anuală pentru desemnarea campionilor. La categoria a II-a sînt programate întreceri și pe echipe, în timp ce pentru sportivii de la celelalte categorii (I, candidat maestru și maeștri) competiția are un caracter individual. Concursul pe echipe reunește selecționate din următoarele județe și municipii : Satu Mare, Brașov, Timiș, Prahova, Maramureș, Cluj, Sibiu și București (feminin), București, Brașov, Galați, Harghita, Sibiu, Timiș (masculin).

Creșterea continuă a măiestriei tinerilor face ca finala din acest an să constituie o trecere în revistă a celor mai valoroase forțe ale gimnasticii noastre, a acelor fete și băieți în care se pun cele mai mari speranțe pentru viitoarele reprezentări internaționale. Avem în vedere, prin aceasta, mai ales concursul feminin, în care vor fi prezente două componente ale echipei de la mondiale (Paula Ioan și Elisabeta Turcu), precum și rezerva de la Ljubljana, Felicia Dornea — cele mai autorizate, de altfel, să aspire la titlu. Nu vor lipsi, de asemenea, elevele liceului din Orașul Gh. Gheorghiu-Dej : Coman, Constantinescu, Păunescu, Secoșan, Bacoș, Variu, Grigoraș, Mocanu ș.a., maestre deja consacrate.

În concursul masculin, Nicolae Oprescu pare a fi cel mai îndreptățit la treapta I a podiumului, dar Radu Branea are avantajul de a evolua în fața propriilor suporteri. Cu șanse pornesc și Constantin Petrescu, Gh. Iușan, Dan Sabău.

La cererea multor asociații și cluburi, federația a aprobat ca maestrele și maeștrii să evolueze atît cu programul impus cît și cu cel liber ales, astfel că programul finalei este următorul : *vineri* : cat. a II-a (f+m) — exerciții conform programului de clasificare, maestre și maeștri — exerciții impuse ; *sîmbătă*: cat. I (f+m), candidați maeștri, maestre și maeștri — exerciții liber alese ; *duminică* : concursul pe aparate.

În mod cert, gimnaștii juniori vor oferi publicului clujean un spectacol de înaltă ținută sportivă.

COTELE ÎNALTE ALE OMAGIULUI

Fiecare din zilele acestui sfîrșit de toamnă anunță, din toate colțurile țării, entuziaste acțiuni și manifestări prin care oamenii muncii — tineri și vîrstnici — se pregătesc să întîmpine sărbătoarea scumpă comuniștilor, întregului popor — împlinirea unei jumătăți de secol de glorioasă existență a Partidului Comunist Român.

La cotele înalte, fierbinți, ale omagiului unanim s-au racordat, firesc, exprimînd dragoste și profundă recunoștință, gînduri și fapte din lumea sportului, a slujitorilor și practicanților lui. Există pretutindeni dorința de a putea raporta, la sărbătorescul mai al anului viitor, noi succese în îndeplinirea misiunii de răspundere pe care partidul a încredințat-o mișcării sportive : LARGA RĂSPÎNDIRE A EXERCIȚIILOR FIZICE, CUPRINDEREA CETĂȚENILOR, A ÎNTREGULUI TINERET ÎN PRACTICAREA DIFERITELOR ACTIVITĂȚI SPORTIVE DE MASĂ. Același nobil îndemn însuflețește și munca necontenită, uneori anevoioasă, DE ÎMBUNĂTĂȚIRE A PERFORMANȚELOR pentru ca, astfel, SPORTUL ROMÂNESC SĂ ÎNREGISTREZE NOI REPREZENTĂRI DE PRESTIGIU ÎN ARENA INTERNAȚIONALĂ.

Educația fizică și sportul — activități de interes național în țara noastră — se bucură de toată atenția și grija partidului. Mîndri și recunoscători, sportivii și activiștii sportivi din toate județele pregătesc, de aceea ,pentru aniversarea „semicentenarului", nenumărate acțiuni menite să consolideze înfăptuirile de pînă acum.

În colaborare cu organele sindicale, U.T.C., inspectoratele școlare, C.J.O.P. ș.a., forurile sportive din Vîlcea, Gorj, Vrancea, Maramureș, Buzău, Mehedinți și-au propus organizarea unor mari competiții dotate cu „Cupa Semicentenarului", care vor angrena, la diferite sporturi, numeroși tineri. Demonstrații de amploare, simpozioane, expoziții și alte obiective importante au fost înscrise în planurile județelor Dolj, Satu Mare, Botoșani, Tulcea, Mureș, Alba etc. În toate centrele sportive vor fi extinse acțiunile turistice, un mare număr de excursii cuprinzînd în itinerarul lor vizitarea Doftanei și a altor locuri legate de trecutul de luptă al partidului nostru. Din mai multe județe aflăm, de asemenea, că în aprilie anul viitor — luna amenajărilor de baze sportive simple — tineretul din întreprinderi și instituții, din școli și sate se va întîlni pe sute de „șantiere" pentru ca apoi să-și dispute, pe gazonul ori pe zgura noilor terenuri, întîietatea în competițiile sportive închinate aniversării a 50 de ani de la înființarea partidului. Notăm și reconsiderările de esență ale potențialului valoric în domeniul sportului de performanță, obiectivele majorate, ca răspundere și realism, din planurile speciale ale unor consilii sportive județene, cum ar fi : Cluj, Prahova, Brașov, Arad, Sibiu etc.

Sînt, însă, mult mai multe acțiunile — începute în aceste zile — izvorîte pretutindeni din marea dorință a sportivilor patriei de a se alătura cu toată ființa lor la cota înaltă a omagiului pe care întregul popor se pregătește să-l aducă — prinos al prețuirii și recunoștinței — Partidului.

Dan GÂRLEȘTEANU

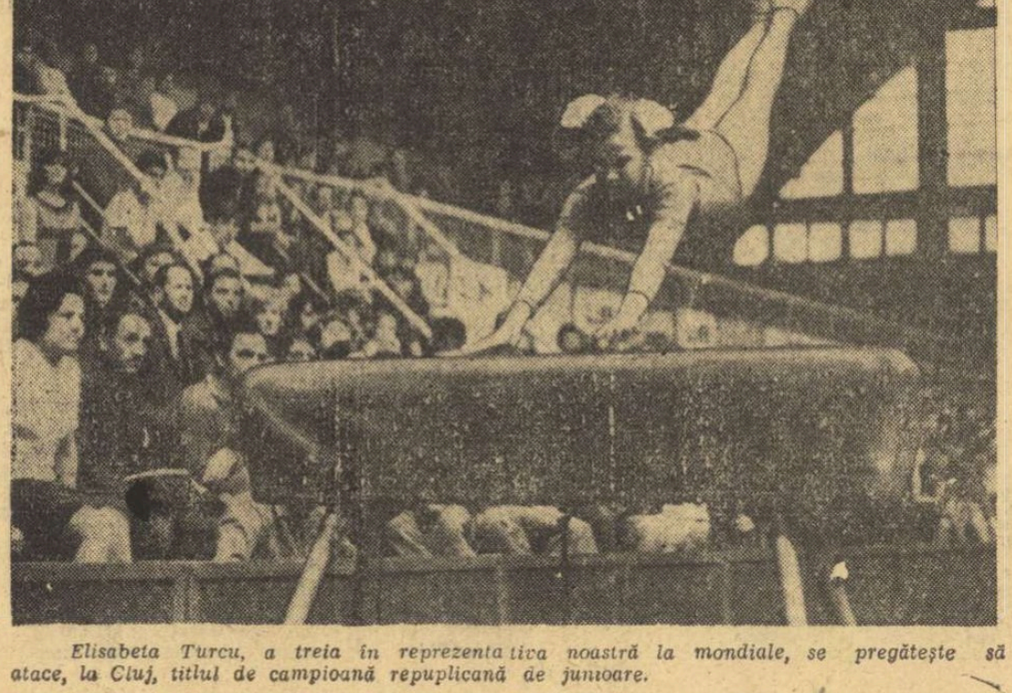

Elisabeta Turcu, a treia în reprezentativa noastră la mondiale, se pregătește să atace, la Cluj, titlul de campioană republicană de junioare.

Blocnote

Cînd recolta de performanțe e slabă, dăm vina pe alte sporturi. Dacă atleții nu scot rezultate bune, zicem că elementele cele mai dotate le-au luat alte discipline. Să facem demonstrația prin probă.

La întrecerea atletică a școlilor profesionale din Capitală s-au prezentat 3 000 de elevi, din primul an, bine înzestrați. Numai că prezenți la această paradă a talentelor nu au fost decît antrenorii de atletism de la două secții de performanță din cele 14 înregistrate în București.

Nu mai încape nici o îndoială. N-avem atleți buni pentru că ni-i iau alții. (Nu cumva pentru că-i scăpăm noi din mînă ?)

(vlb)

ALPINISM

C.S.U.-I.P.G.G. A CÎȘTIGAT CAMPIONATUL MUNICIPAL

S-a încheiat ultima etapă a campionatului municipiului București și *„Cupa tineretului"* la alpinism.

Desfășurate de-a lungul a trei etape (respectiv două pentru *„Cupa tineretului"*), cele două competiții organizate de G.M.E.F.S. — București și-au atins scopul reunind numeroși participanți care au escaladat trasee din 3 masivi muntoși: Bucegi, Piatra Mare și Piatra Craiului.

Etapele din campionatul municipal au fost nominalizate de Federația Română de Turism Alpinism, fapt ce a permis să se deschidă larg porțile acestei competiții tuturor asociațiilor sportive cu secții de alpinism din țară. Cu acest prilej s-a făcut și un schimb de experiență între alpiniștii din București și alte centre.

Astfel, la ultima etapă a participat un număr mare de alpiniști (72) din asociațiile și cluburile sportive *Politehnica Timișoara, C.F.R. Sibiu, Voința Sibiu, Armata Brașov, Creația Brașov, Politehnica Brașov, Celuloza Zărnești, Torpedo Tohan, I.P.G.G.—Buc., Grivița Roșie Buc. și Sănătatea Buc.*

Deși vremea a fost foarte rece și stînca ușor „pudrată" cu zăpadă, ultima etapă s-a desfășurat conform programului stabilit.

În urma omologării rezultatelor celor trei etape clasamentul în campionatul municipal este următorul: *1. C.S.U.—I.P.G.G. Buc.; 2. A.S. Celuloza Zărnești, 3. Politehnica Timișoara.*

„Cupa tineretului" ediția 1970 a fost cîștigată de tinerii alpiniști de la *C.S.U.—I.P.G.G. București.* (D. Colan)

— VOLEI —

DIVIZIA ȘCOLARĂ TREBUIE SĂ FORMEZE JUCĂTORI!

Cele 95 de echipe școlare și de juniori au pus capăt, duminică, întrecerilor din cadrul turului campionatului. Această primă parte a competiției speranțelor a scos în evidență o serie de virtuți ale „noului val" care asaltează performanța, dar și destule carențe. Multe echipe, pregătite corespunzător, au oferit puținilor spectatori care s-au hazardat să urmărească jocurile lor, partide ce s-au situat ca nivel valoric apropiat de al diviziei A. Majoritatea formațiilor școlare fac, însă, și în acest an... figurație, strecurîndu-se fără glorie și fără speranțe prin divizie. Este, se pare, o veritabilă tendință spre formalism, promovată de unii profesori care nu prea se omoară cu firea pentru volei. Între fruntașele — nu numai în clasamente — ale voleiului școlar întîlnim cam aceleași nume din anii precedenți, cam aceleași localități (Oradea, Rm. Vîlcea, Cluj, Sibiu, Ploiești, București, Buzău, Timișoara, P. Neamț, Brașov, Constanța). Nu ar fi puține, însă, raportate la numărul mare de echipe, indică o proporție destul de redusă. Dar chiar și în formațiile fruntașe numărul jucătorilor de mare perspectivă este mic. Prea puține elemente de valoare se întrevăd în noua generație. Și aceasta din pricina selecției nu îndeajuns de riguroase care se face la majoritatea echipelor școlare. Foarte mulți profesori, neglijînd selecția, lucrează (uneori bine) cu elemente evident incapabile de progrese ulterioare esențiale. În felul acesta ei reușesc de cele mai multe ori să închege echipe, însă mult prea rar oferă jucători cu viitor voleibalistic. **Or, menirea diviziei școlare nu ni se pare a fi aceea de a urmări ca principal scop rezultatul strict, ci de a forma jucători de volei. Este un lucru esențial de care nu se ține seamă nici în aprecierea muncii profesorilor.** Judecarea activității lor după rezultatele echipei, nu și după numărul voleibaliștilor de valoare creați, este una din racilele structurale ale voleiului românesc. Și influența ei pătrunde adînc în miezul performanțelor la nivel internațional.

Trebuie să convenim că între cele aproape o sută de echipe școlare și de juniori, atît la băieți cît și la fete, jucători în stare de ascensiune spre nivelul eșalonului superior sînt puțini, foarte puțini, și amestecați în procesul pregătirii cu mediocrități, fără a se insista pe individualizarea antrenamentului. De aceea, atunci cînd sînt promovați, dovedesc că au deprinderi incomplet formate sau greșit însușite, necesitînd o lungă perioadă de corectare sau de perfecționare tehnică.

În această ordine de idei, am sugera Ministerului Învățămîntului, federației și cluburilor sportive să aprecieze munca profesorilor de educație fizică de la echipele de volei, în primul rînd după ceea ce oferă ei marii performanțe și nu după un loc I sau II într-o serie a diviziei școlare. Fiindcă școala, și în special școlile sportive, ca rezervor de cadre pentru performanță, determină în bună măsură valoarea primelor eșaloane ale sportului.

Și, dacă la volei, fiecare profesor din cei 95 la care ne referim ar scoate numai cîte un jucător de valoare, pe generație, nu s-ar manifesta atît de acut criza prin care trece acum voleiul românesc.

Aurelian BREBEANU

Scurt dialog cu prof. MIRCEA BUSU

„DORIM SĂ NE COMPORTĂM ȘI MAI ONORABIL"

În noua sală de sport din orașul Oțelul Roșu — una dintre cele mai moderne, aparținînd Școlii generale nr. 1 — echipa de volei a liceului din localitate (care activează în divizia națională școlară) se află la antrenament. Este sîmbătă după-amiază, iar duminică, 8 noiembrie, tinerii voleibaliști urmau să întîlnească, în ultima etapă a turului, formația Voința Arad. Într-un foarte scurt moment de odihnă, îl abordăm pe profesorul MIRCEA BUSU, antrenorul echipei.

— Sînteți mulțumit de evoluția elevilor dv?

— Nu pot spune că sînt foarte mulțumit. Ca orice antrenor, aș fi dorit să nu pierdem nici o întîlnire. Dar nu s-a putut, astfel că, fiind învinși cu 3—1 de formația Școlii sportive din Caransebeș, trebuie să ne mulțumim cu situația de la ora actuală...

— Adică?

— Să învingem mîine pe arădeni și să ocupăm locul II în clasament (n.r. — aflăm că voleibaliștii profesorului Busu au cîștigat cu 3—0).

— În cine vă puneți cele mai mari speranțe?

— Ar trebui să enunț numele tuturor jucătorilor. Totuși, cei mai buni rămîn Gheorghe Jula, Arcadie Lințu și Florin Cristoi.

— Ce planuri aveți pentru retur?

— Unul singur: dorim să ne comportăm și mai onorabil. Deocamdată, atît.

I. G.

TURNEU INTERMEDIAR ÎN DIVIZIA ȘCOLARĂ

În acest an divizia națională de juniori și școlari se dispută după un sistem competițional diferit de anii trecuți. Între tur și retur a fost programat, în vacanța de iarnă (20—24 decembrie), un turneu de 5 zile pe serii, la care participă toate echipele. Acest turneu înseamnă, de fapt, un al treilea tur susținut pe teren... neutru. Este un bun prilej de a observa mai bine elementele de perspectivă, prilej pe care credem că antrenorii diviziei A și observatorii federației nu-l vor scăpa. Este în interesul lor.

— Baschet —

CONDIȚII DE JOC NECORESPUNZĂTOARE LA GALAȚI

De cîtva timp, partidele divizionare de baschet programate în sala Constructorul din Galați se desfășoară în condiții necorespunzătoare, din cauză că tabela de scor nu mai funcționează, iar stația de radio-amplificare a fost desființată. Pe lîngă aceste neajunsuri, supărătoare și pentru baschetbaliștii aflați în teren și pentru public, duminică am avut surpriza să-l vedem, la masa oficială a meciului Politehnica Galați — Universitatea Cluj, pe scorerul I. Bida, suspendat de F. R. Baschet pentru că obișnuia să „ciupească" din punctele echipei oaspete. A fost necesară intervenția arbitrilor pentru ca scorerul suspendat să fie înlocuit în ultimul moment.

Față de această situație, ce părere are comisia județeană de specialitate? Așteaptă ca lucrurile să se agraveze și să se ajungă din nou la suspendarea sălii, așa cum s-a mai întîmplat nu de mult?

T. SIRIOPOL,
coresp. principal

— POPICE —

FLACĂRA CÎMPINA — C.S.M. REȘIȚA 5154-4999 p.d.

La Cîmpina s-a disputat partida de divizia A dintre formația locală Flacăra și C.S.M. Reșița, încheiată cu victoria popicarilor cîmpineni — 5154—4999 p.d. Cel mai precis jucător al reuniunii a fost maestrul emerit al sportului *Petre Purje*, realizatorul unui rezultat foarte bun — 940 p.d. la 200 lovituri mixte. Foarte bine s-a comportat și reșițeanul *Iosif Tismănaru* — 924 p.d. Meciul a contat pentru etapa a VIII-a a campionatului (22 noiembrie) cînd Flacăra se va afla într-un turneu în Cehoslovacia. *(C. VÎRJOGHIE-coresp.)*

CLASAMENTE LA SFÎRȘITUL TURULUI

MASCULIN

SERIA I: 1. Lic. Militar C-lung Mold. 10 p, 2. C.S.M. Iași 9 p, 3. Șc. sp. Bacău 8 p, 4. Lic. Fălticeni 6 p (7:12), 5. Lic. V. Alecsandri Galați 6 p (6:12), 6. Șc. sp. P. Neamț 6 p (4:13); SERIA A II-A: 1. Șc. sp. Buzău 9 p (14:4), 2. Petrolul Ploiești 9 p (12:7), 3. Șc. sp. Constanța 8 p (12:8), 4. Șc. sp. Ploiești 8 p (10:9), 5. Șc. sp. Brăila 6 p, 6. Lic. Beceni 5 p; SERIA A III-A: 1. Rapid București 10 p, 2. Șc. sp. 1 București 9 p, 3. Șc. sp. 2 București 8 p, 4. Progresul 7 p, 5. Clubul sp. șc. București 6 p, 6. Tînărul dinamovist 5 p; SERIA A IV-A: 1. Viitorul 10 p, 2. Dinamo 9 p, 3. Cutezătorii 8 p, 4. Lic. M. Basarab 7 p, 5. Lic. Găești 6 p, 6. Steaua 5 p; SERIA A V-A: 1. Șc. sp. Sibiu 10 p, 2. Lic. program ed. fizică Rm. Vîlcea 9 p, 3. Șc. sp. Craiova 8 p, 4. Șc. sp. Făgăraș 7 p, 5. Lic. D. Golescu C. Lung Mușcel 6 p, 6. Lic. 2 Tg. Jiu 5 p; SERIA A VI-A: 1. Șc. sp. Caransebeș 10 p, 2. Lic. Oțelul roșu 9 p, 3. Șc. sp. Tr. Severin 8 p, 4. C.F.R. Timișoara 7 p, 5. Voința Arad 6 p, 6. Șc. sp. Timișoara 5 p; SERIA A VII-A: 1. Șc. sp. Cluj 10 p, 2. Șc. sp. Brașov 9 p, 3. Șc. sp. Tg. Mureș 8 p, 4. Lic. agricol Blaj 7 p, 5. Lic. Tîrnăveni 6 p, 6. Lic. Alba Iulia 5 p; SERIA A VIII-A: 1. Lic. Dej 10 p, 2. Șc. sp. Oradea 9 p, 3. Lic. N. Bălcescu Cluj 8 p, 4. Olimpia Satu Mare 7 p, 5. Explorări Baia Mare 6 p, 6. Lic. Zalău 5 p.

FEMININ

SERIA I: 1. Șc. sp. P. Neamț 10 p, 2. Șc. sp. Bacău 9 p, 3. Penicilina Iași 8 p, 4. Liceul Ped. Birlad 7 p, 5. Liceul Ștefan cel Mare Suceava 6 p, 6. Șc. sp. Botoșani 5 p; SERIA A II-A: 1. Șc. sp Ploiești 10 p, 2. Șc. sp. Constanța 9 p, 3. Farul 7 p (8:9), 4. Șc. sp. Buzău 7 p (8:12), 5. Liceul 2 Ploiești 7 p (6:11), 6. Liceul N. Bălcescu Brăila 5 p; SERIA A III-A: 1. Șc. sp. 2 Buc. 10 p, 2. Rapid 9 p, 3. Dinamo 8 p, 4. Șc. sp. M. Basarab 7 p, 5. Liceul Găești 6 p, 6. Liceul 3 Tîrgoviște 5 p; SERIA A IV-A: 1. Șc. sp. 1 Buc. 10 p, 2. Cutezătorii 9 p, 3. Șc. sp. 3 8 p, 4. Lic. Gh. Lazăr 7 p, 5. Viitorul 6 p, 6. Constructorul 5 p; SERIA A V-A: 1. Șc. sp. Sibiu 8 p, 2. Liceul 2 Rm. Vîlcea 7 p, 3. Liceul Miercurea Sib. 6 p (5:9), 4. Liceul agricol Sibiu 5 p (3:9), 5. Liceul ec. Tg. Jiu 5 p (3:11); SERIA A VI-A: 1. Șc. sp. Timișoara 10 p, 2. Șc. sp. Caransebeș 9 p, 3. Șc. sp. Arad 8 p, 4. Liceul 1 Lugoj 7 p, 5. Șc. sp. Oradea 6 p, 6. Liceul Nădlac 5 p; SERIA A VII-A: 1. Liceul Simeria 10 p, 2. Șc. sp. Deva 8 p, 3. Șc. sp. Brașov 7 p (9:4), 4. Șc. sp. M. Ciuc 7 p (7:12), 5. Liceul Blaj 5 p (5:9), 6. Liceul Alba Iulia 5 p (1:15). (A fost aminat meciul Șc. sp. Brașov — Liceul Blaj); SERIA A VIII-A: 1. Lic. N.B. Cluj 10 p, 2. Șc. sp. Tg. Mureș 8 p (11:8), 3. Șc. sp. Toplița 8 p (10:9), 4. Șc. sp. Cluj 8 p (10:10), 5. Liceul 2 Bistrița 6 p, 6. Lic. Ped. Sighet 5 p.

— ȘAH —

ASPECTE DE LA RUNDELE DECISIVE

Ultimele runde ale campionatului au fost foarte disputate. La intrarea „în linie dreaptă", după runda a 15-a, Florin Gheorghiu, Victor Ciocâltea și tînărul Mihai Ghinda se aflau la egalitate de puncte (cîte 11). În această situație, era de așteptat ca întîlnirea dintre Gheorghiu și Ciocâltea din runda a 16-a, să aibă un caracter decisiv în lupta pentru titlu. N-a fost însă așa. Cei doi, bazîndu-se pe experiența lor superioară, au preferat să nu riște totul într-o singură partidă, au jucat prudent și sigur, ceea ce, la tehnica pe care o dețin, a dus destul de repede la o remiză fără istoric, în 19 mutări. Iat-o.

Alb: F. Gheorghiu
Negru: V. Ciocâltea

1. d4 Cf6 2. c4 c5 3. d5 e5 4. Cc3 d6 5. e4 Ne7 6. Cf3 (Dacă albul vrea să fiancheteze nebunul la g2, atunci locul acestui cal este la e2) **6... Chd7 7. g3 0—0 8. Ng2 a6 9. a4 Ce8 10. 0—0 g6 11. Ce1 Cg7 12. Cd3 f5 13. f4 Nf6 14. Nd2 b6 15. Rh1 Ta7 16. Dc2 e:f4 17. N:f4 Ce5 18. C:e5 d:e5 19. Nd2 Taf7** Remiză.

Avînd în vedere că și Ghinda a remizat în aceeași rundă cu Em. Reicher, cei trei s-au regăsit la egalitate de puncte în fruntea clasamentului și după runda a 16-a. Trei remize au fost înregistrate și în runda următoare. Gheorghiu cu Ghițescu, Ghinda cu Ghizdavu, iar Ciocâltea cu Ungureanu, astfel încît trio-ul liderilor a progresat cu încă o jumătate de punct, în formație compactă.

Acalmia s-a încheiat în runda a 18-a, în care s-a decis, deși numai parțial, soarta titlului. În toate cele trei partide susținute de lideri lupta a fost aprigă și n-au lipsit momentele de suspense. Cel mai ușor a cîștigat Gheorghiu (cu albul), la Segal, obținînd din deschidere o poziție strategic avantajoasă, cunoscută încă de pe vremea primului campion mondial, Wilhelm Steinitz:

1. d4 d5 2. c4 e6 3. Cc3 Ne7 4. Cf3 Cf6 5. Nf4 Cbd7!? (5... 0—0 6. e3 c5!) 6. e3 0—0 7. Dc2 a6? (c5!) 8. c5! e6 (Ch5) **9. Nd3 Te8 10. 0—0 Cf8 11. h3 Cg6 12. Nh2** (Acum negrul este blocat; el nu mai poate ajunge la înaintările eliberatoare b7—b6 sau e6—e5 și treptat intră în dezavantaj pozițional decisiv) **12... Cd7 13. Tad1 f5 14. b4 Tf8 15. a4 De8 16. b5 a:b5 17. a:b5 Ch4 18. C:h4 N:h4 19. Ta1 T:a1 20. T:a1 g6 21. Ta8 e5 22. b:c6 b:c6 23. Na6** și albul a cîștigat după cîteva mutări.

În acest timp se părea că Ghinda (cu albul) va obține și el o victorie rapidă în partida cu Buză, în care acesta din urmă a greșit în deschidere, expunîndu-se unui atac extrem de periculos.

1. e4 c5 2. Cf3 d6 3. d4 c:d4 4. C:d4 Cf6 5. Cc3 e6 6. Ne4 a6 7. Nb3 b5 8. f4 Nb7 9. 0—0 (9. f5!) **9... Ce6?** (9... Cbd7!) **10. C:e6! N:e6 11. f5! De8** (Probabil, cel mai mic dintre rele ar fi fost e5, deși acesta lasă cîmpul d5 în stăpînirea albului) **12. f:e6 f:e6 13. Ng5 Ne7 14. N:f6 g:f6 15. Dg4 Nd7 16. Dg7 Tf8 17. D:h7 Dc5+ 18. Rh1 De5** Albul a cîștigat un pion și are și o poziție foarte bună. În continuare însă, Ghinda n-a jucat suficient de exact și, în poziția din diagramă, a permis adversarului să se salveze cu o combinație de remiză.

Negru: A. Buza

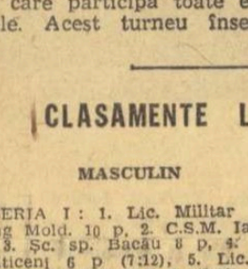

Alb: M. Ghinda

(Controlul poziției. Alb: Rh1, Da6, Te1, Nb3, Ca2, Pp.a4, b2 b4, e4, g2, h3. Negru: Rc7, Dc5, Th3, Nd7, Ne7, Pp.a5, d6, e5, f6).

A urmat **34... N:h3! 35. g:h3 T:h3+ 36. Rg2 Th2+!** Remiză (**37. R:h2 Df2+** etc.)

În urma acestui „accident", Ghinda a rămas la o jumătate de punct în urma concurenților săi, înaintea ultimei runde, deoarece Ciocâltea a cîștigat și el o partidă de mare luptă la Vaisman (în care și-a asumat, cu negrul, destule riscuri pentru a complica jocul și a-și încurca finalmente adversarul).

Ultima rundă n-a mai putut schimba nimic. Florin Gheorghiu și Victor Ciocâltea au cîștigat la Bena și respectiv Tratatovici, iar Ghinda care oricum nu-i mai putea ajunge a remizat cu Solomonovici.

Astfel, finala campionatului s-a încheiat printr-un „dead-head", între marele maestru Florin Gheorghiu și maestrul internațional Victor Ciocâltea, care vor lupta pentru titlul de campion al României într-un meci de baraj de 4 partide.

Nu putem încheia aceste note pe marginea ultimelor partide jucate în această finală de campionat fără a înregistra spiritul sportiv al maestrului internațional Theodor Ghițescu, care în ultima rundă a jucat cu multă voință și a cîștigat o excelentă partidă la V. Vaisman, deși cu o banală remiză ar fi ocupat același loc în clasament. Iat-o:

Alb: Th. Ghițescu
Negru: V. Vaisman

1. d4 e6 2. c4 c5 3. e3 Cf6 4. Cf3 d5 5. Cc3 Cc6 (Poziția clasică a apărării Tarrasch) **6. c:d5 e:d5 7. Ne2 Nd6 8. d:c5 N:c5 9. 0—0 0—0 10. b3 Ne6 11. Nb2 De7 12. Cb5 Ce4 13. a3 Tfd8 14. b4 Nb6 15. Cfd4 Ce5 16. C:e6 D:e6 17. Cd4 De7 18. Tc1** (Negrul n-a jucat suficient de precis deschiderea și albul a obținut o poziție strategică ideală cu controlul absolut al cîmpului de blocadă **d4) 18... Cd6 19. Db3 Cec4 20. Tfd1 C:b2 21. D:b2 Df6 22. Db3 Ce4 23. Nf3 Td7 24. Ce2 Tad8 25. Td3 Nc7 26 Cg3 N:g3 27. h:g3 De5 28. N:e4! D:e4** (d:e4? 29. T:d7!) **29. Td4 De5 30. Da4!** (Ar fi trebuit să cîștige cel puțin un pion...) **30... a6??** (...dar negrul preferă să dea un turn!) **31. D:d7!** și negrul a cedat, deoarece la **31... T:d7** urmează **32. Tc8** mat. O execuție strategică de bună calitate, care a fost urmărită cu mult interes de numeroșii spectatori prezenți la încheierea campionatului.

S. SAMARIAN

— SCHI —

Copiii sînt dornici de schi și participă în număr mare la concursuri. Ar veni și mai mulți dacă în magazine s-ar găsi schiuri și pentru ei.

Foto: D. STĂNCULESCU

LA REGHIN ANOTIMPURILE SE SUCCED DAR NU SE DEOSEBESC

La Reghin lemnul pădurilor cunoaște cele mai neașteptate transformări. Aici el devine și mobilă (ca în multe alte părți), dar și vioară sau canoe, cal de gimnastică sau trambulină, barcă universală sau schi.

Într-o hală nouă a Combinatului de industrializare a lemnului, cu mașini moderne, iarna sau vara, întîlnești alături schiuri și ambarcațiuni, căci pe aceste cîteva mii de metri pătrați de la Reghin anotimpurile se succed fără să se deosebească.

Săptămîna trecută am poposit și noi aici, în orașul care a dus pînă departe peste hotare faima lemnului nostru și a meșterilor care îl fac să cînte, să alunece pe luciul apelor sau cristalele zăpezii. Scopul? Să vedem cum se fabrică azi schiurile și de ce schiorii ce mai nerăbdători, copiii, tot așteaptă să fie băgați și ei în seamă, dar sînt uitați.

Pentru început am făcut o vizită prin fabrică, urmărind cu atenție drumul bușteanilor de frasin de la primele diviziuni pînă ce, armați cu fibre de sticlă, înveliți în plastic, întăriți cu canturi devin schiuri „olimpic", „super" sau „start". Fără îndoială că de la schiurile fabricate aici acum 20 de ani, la cele de astăzi este o diferență ca de la schiurile lui Zdarski la cele ale lui Allais. Folosind cele mai moderne și mai bune materiale, făcînd apel la cele mai perfecționate mașini de fasonat sau prese, muncitorii de la Reghin reușesc să trimită pe piață o gamă suficient de largă de schiuri moderne, de o certă calitate. Li se mai pot reproșa uneori mici neglijențe la detalii, dar sîntem convinși că ei se vor strădui să le înlăture pentru a se mîndri și cu aceste produse cum se mîndresc cu instrumentele muzicale sau ambarcațiunile.

Dar de ce schiurile de fond se torsionează, iar cele pentru copii lipsesc din gama fabricii? O discuție cu inginerul Andrei Ghenesi, conducătorul fabricii de materiale sportive, ne-a adus răspunsul: lipsă de experiență, necunoașterea modului de comportare a lemnului de hickory alăturat frasinului, au făcut ca schiurile de fond executate pînă acum să prezinte această gravă deficiență. S-a pus însă la punct un nou procedeu de fabricație și *din toamna anului viitor vor fi oferite fondiștilor schiuri bune. Le așteptăm, dar nu înțelegem de ce, odată descoperită deficiența, trebuie să treacă atîta timp pînă la apariția noului produs.*

În privința schiurilor pentru copii aflăm că fabrica din Reghin a făcut ceva. Încă de anul trecut a prezentat la omologare schiuri „super" (cu canturi metalice) de lungimi variind între 1 m și 1,50 m și la prețuri între 197 și 243 de lei, dar comenzile comerțului au totalizat cîte 10—30 bucăți din fiecare model, fapt care a făcut să nu se treacă la fabricarea lor. Pentru contractările din toamna aceasta *fabrica a prezentat și două modele pentru copiii de 4—7 ani*, respectiv schiuri de 60—90 cm, prevăzute cu legături din piele, adecvate. *Comerțul le-a găsit însă prea scumpe (123 și 131 lei) și comanda nu a fost făcută.* Fără îndoială că prețurile sînt puțin cam mari, dar așteptînd să se rezolve această dispută între fabrică și comerț cu ce vor schia copiii? *Problema nu trebuie să rămînă pe planul doi, căci acest sport al iernii (tot mai mult îndrăgit) nu poate ajunge la dezvoltarea îndreptățită și la nivelul pe care îl dorim dacă nu oferim copiilor posibilitatea să schieze.* Greu s-a hotărît fabrica din Reghin să treacă și la confecționarea schiurilor de competiție, diferențiate pe probe (slalom, slalom uriaș și coborîre). Pînă la urmă, pe baza unei comenzi ferme a federației de specialitate s-a trecut la executarea unor prototipuri armate cu fibre de sticlă și lame metalice care vor fi gata săptămîna aceasta, urmînd ca după avizul specialiștilor să intre în fabricație. Primele „Alpstart" vor fi deci puse la dispoziția cluburilor pentru actualul sezon, marcînd încă un pas înainte al fabricii de la Reghin.

Gh. EPURAN

SLALOM PRIN MAGAZINELE DE SPECIALITATE

Animația sporită din magazinele de specialitate — „semnul" cel mai sigur al apropierii mult așteptatului sezon hivernal — ne-a determinat să facem obișnuita vizită prin unitățile care comercializează articolele sportive specifice schiului. Drumul nostru prin magazinele principale ale orașului București și depozitele I.D.M.S. ne-a prilejuit o scurtă trecere în revistă a gamei de produse oferită cumpărătorului amator de schi.

Reghinul își face simțită prezența printr-un *larg sortiment de schiuri la prețuri variind între 400 și 1850 lei.* Au apărut — fapt îmbucurător — două noi tipuri de schiuri (Olimpic și Combi R și E), care, după toate aparențele, concură calitativ cu multe produse de pe piața mondială. Sîntem siguri că noile sorturi, produse de industria românească, se vor impune prin înseși calitățile lor. Semnalăm, acuzînd de data aceasta lipsa de inițiativă a celor în drept, faptul că *în magazine nu și-au făcut apariția, deși se cunosc atîtea experimente de succes, schiurile de dimensiuni reduse pentru copii, pentru ușurarea procesului de învățare și reducere a gradului de pericli-tate.*

Legăturile de schiuri aflate în vînzare (în exclusivitate produse de import) satisfac în mare măsură cerințele masei largi de amatori; remarcabilă este și apariția unor legături speciale necesare schiurilor pentru copii (Tornado) adaptate posibilităților și caracteristicilor de vîrstă. *Considerăm, însă, nesatisfăcător numărul tipurilor, lipsind cu desăvîrșire din rafturi legăturile securit.* Ne amintim că, acum cîțiva ani, apăruseră asemenea produse de fabricație autohtonă, care, deși dăduseră rezultate apreciabile, nu s-au mai produs... **Un lucru este clar: legăturile securit lipsesc din magazine deși ele fac obiectul, îndreptățit, al cererii cumpărătorilor. Situația trebuie, așadar, rezolvată. În aceeași măsură, atenția ar trebui să se îndrepte asupra *punerii în comerț a elementelor disparate de legături pentru eventualele reparații.*** Nimănui nu-i convine să cumpere o legătură întreagă pentru un singur arc rupt!

V. RADU

CRISTIANII...

● **LA 1 NOIEMBRIE**, echipa de schi alpin a Franței a încheiat un prim stadiu de antrenament efectuat în stațiunea Tignes, consacrat (dimineața) schiului pe zăpadă, și (după-amiază) pregătirii fizice. În opt zile, favorizate de un timp bun, schiorii francezi au trecut prin 6 000 de porți de slalom și 3 500 porți de slalom uriaș, urmînd ca după un repaus de 10 zile să înceapă antrenamentele de coborîre. Se apreciază că echipa a făcut un progres în ansamblul său și că cel mai bun coborîtor francez, Henri Duvillard, a depenit și un bun slalomist.

● **DUMENG GIOVANOLI**, medalie de bronz la slalom uriaș la ultimele campionate mondiale de la Val Gardena, va lipsi din concursurile sezonului viitor. Talentatul schior elvețian a fost supus unei operații la genunchi (în august) și i s-a recomandat o întrerupere a activității. Doar spre sfîrșitul sezonului el va putea să reia antrenamentele pentru J.O. din 1972.

● **SĂRITORII FRANCEZI** care au făcut un spectaculos salt de valoare în ultimii ani și-au reluat activitatea (pe trambuline de plastic) încă din luna august. Antrenamentele lor sînt conduse ca și în anul trecut, de norvegianul Self Solbakken, pentru pregătirea fizică fiind solicitat discobolul Pierre Alard.

● **SCHIORII CANADIENI** au făcut încă din toamnă o vizită în Europa pentru a schia la Tignes (Franța) și Kaprun (Austria), după ce în august au schiat la Portillo (Chile). **Campioana mondială de slalom uriaș, Betsy Clifford, se gîndește** anul acesta la „Cupa Mondială", socotind că beneficiază de o pregătire superioară față de sezonul trecut.

● **ALFRED MATT și REINHARD TRITSCHER**, cei doi valoroși slalomiști austrieci accidentați anul trecut înaintea campionatelor mondiale și-au reluat activitatea participînd primul concurs al sezonului organizat la Kitzstelhorn (lîngă Salzburg) la sfîrșitul lui octombrie.

CITATE VESELE ȘI TRISTE

Cînd e pace în eter, pace pe teren și în suflete — și în duminica asta cam așa a fost, așteptîndu-se o lumină de la Cardiff — eu obișnuiesc să citesc scrisorile din țară, ale atîtor oameni care au ceva de spus, de oftat și de fulgerat. E acolo un clocot de toată frumusețea. N-am la îndemînă spațiul adorabilei rubrici „De la om la om" susținută în „Scînteia tineretului" de amicul nostru, al tuturor scriitorilor-sportivi sau, mai corect spus, al acelor sportivi-scriitori — Ion Băieșu. Dar plăcerea cîtorva citate, cît mai necomentate, cît mai vesele, cît mai triste, „mai bune, mai rele, dar din adîncul inimii mele", cum spunea pe vremuri poetul — plăcerea asta tot mi-o voi face, fie ce-o fi:

ROGÉ BLEPH — Pitești: „...Am văzut filme cu sportivi și despre sport făcute de englezi, francezi și, parcă, italieni. Ale noastre, în comparație cu ale lor, par exerciții școlărești. Amintiți-vă de acele rezumate ale meciurilor de etapă din Anglia și comparați-le cu ale noastre. Platitudine și plictis... Ne trebuie operatori care să cunoască meseria, să surprindă acele lucruri care îi scapă privitorului... Întrebarea: „la ce oră să fie duminica sportivă?" s-ar cuveni rezolvată prin chestionarea telespectatorilor...".

GH. MATUȘCU — Hunedoara: „...Talentul, dacă nu este însoțit de muncă și seriozitate — lucru valabil și pentru literatură — produce monștri, mari ratați sau vînători de picioare"...

VIRGINIA ȘORCARU — str. Primăverii 11, Galați (după ce cere ca între mine și domnia-sa să se instaureze pacea, numai flori și armonie, la care subscriu) citează minunatele cuvinte ale filozofului: „Învață să te îndoiești de cîte ori crezi că ai dreptate".

TĂUNUL — Oradea (dintr-o scrisoare pasionantă, plină de bun simț și „vervă de șut"): ...„Am văzut la un post de televiziune străin cum se ocupă un post de comentator. Nu se cereau studii superioare, dar în schimb trebuiau să fie tobă de carte, spirituali, cu dicție perfectă, fuleu vocal impecabil și alte trăsături de astea. Au cîștigat cîțiva tineri între 18 și 23 de ani, frumoși, descurcăreți și de viitor. Și cînd te gîndești că tot acest examen a avut loc în văzul tuturor telespectatorilor din țara respectivă...".

SICA DE BARBU, str. A. Iancu 96 — Mediaș (într-o scrisoare cu mult haz, la care mă supun): „...Doi tineri sînt pe cale să divorțeze pentru Belphegor, întrucît ea vrea să meargă în Capitală, fiind îndrăgostită la nebunie de proza „necuratului". E convinsă că autorul nu are mai mult de 28 de ani. El, soțul, fiind gelos tot la nebunie, nu o lasă să se despartă de orașul unde și-au creat un cămin. Zice că în Capitală „fotbaliștii se vor lega de ea"...

ENGELBERT KREUSS — str. Metalurgiștilor 5, Sibiu: „...Cui ajută acest ton cinic și arogant al telecronicii din „Sportul"? ... Cum să mai aibă cineva încredere în regizorii, operatorii sau în însăși Televiziunea, cine să mai cumpere televizoare, dacă ne permitem să atacăm acest institut, cu un ton atît de aspru și necruțător?"

— Fiindcă ați fost atît de sincer cu mine, îmi permit să vă anunț la fel de sincer că numărul de televizoare vîndute la magazinul aflat chiar pe strada mea e în continuă creștere. Și mai curios e faptul că de două luni responsabilul mă bîrîie să-mi schimb aparatul; sper că arătîndu-i scrisoarea d-voastră, mă va lăsa în pace, căci e un om foarte influențabil.

AL. FARONE — Constanța: „Belphegor, amice, fă-mi te rog un serviciu. Transmite-i lui Fănuș că-l pup, că mi se pare un tip genial, dar că prea bate la ochi egala sa indiferență față de U.T.A., Rapid, fotbal, Foresta Fălticeni sau viermii de mătase".

BELPHEGOR

UN NOU COLEGIU CENTRAL DE ANTRENORI

De curînd, biroul F.R.S.B. a ales un nou colegiu central de antrenori în care au fost cooptați antrenori și tehnicieni care nu sînt direct angrenați în procesul de instruire la asociații sau cluburi. Noul colegiu, împărțit pe cele două specialități, are următoarea alcătuire:

PROBE ALPINE: I. Berindei (președinte), M. Bîră, I. Matei, D. Sulică, V. Cîrstocea, V. Ionescu, Mihai Dragomirescu (membri).

PROBE NORDICE: C. Tiron (președinte), D. Frățilă, D. Covaci, St. Stăiculescu, Manole Aldescu, I. Vintiloiu, Gh. Epuran, A. Fortu (membri).

Colegiul probelor alpine se va întruni în prima ședință, astăzi, la Brașov, iar cel al probelor nordice, mîine, la Poiana.

— FOTBAL —

PREA MULTE MINUSURI...

Pe marginea ultimelor partide susținute de „olimpici"

Prin meciul susținut marți, la Tîrgoviște, „olimpicii" și-au încheiat activitatea din acest sezon. După ce au trecut în revistă peste 30 de jucători, cei doi antrenori, *V. Stănescu* și *V. Stănculescu*, s-au decis asupra lotului cu care vor începe, anul viitor, bătălia pentru calificarea în turneul final al Olimpiadei de la München. Un obiectiv care apare cu atît mai dificil cu cît majoritatea jucătorilor s-au prezentat cu un nivel de pregătire foarte scăzut, dovedind un dezinteres supărător. Singurii care au evoluat constant bine în ultimele două partide au fost *Constantinescu, Vlad* și *Codrea*. În afara acestora, o impresie favorabilă au mai lăsat *Sălceanu* (accidentat în partida cu Progresul, n-a mai putut apărea și marți în formație) și *Cojocaru*, care a jucat numai la Tîrgoviște. Ceilalți au dovedit o inconstanță supărătoare (*Măndoiu, Dincuță, Lupulescu, Cuperman* și *Pescaru*) sau, și mai rău, n-au demonstrat prin nimic că merită selecționarea. ÎN PARTIDA CU PROGRESUL ȘI ÎN PRIMA REPRIZĂ A MECIULUI DE LA TÎRGOVIȘTE, N-AM PUTUT OBSERVA NICI O CONCEPȚIE DE JOC LA ACEASTĂ ECHIPĂ. Fiecare jucător căuta să rezolve totul prin acțiuni personale, iar atunci cînd pierdea balonul renunța complet la luptă. Abia în repriza secundă a meciului cu Metalul, „olimpicii" au arătat că pot realiza mai mult. Atacanții au combinat cu inteligență, au venit în ajutorul apărării, iar mijlocașii (*Dincuță* și *Cojocaru*) au funcționat ca două veritabile pistoane.

Unul din punctele nevralgice ale echipei îl constituie postul de extremă. Cei patru jucători folosiți (Uifăleanu, Grozea, Kallo și I. Constantin) *nu au dat satisfacție, acționînd pe o rază foarte restrînsă, neîncercînd de loc pătrunderi perpendiculare pe poartă. De altfel, după meciul de marți, cei doi antrenori ne-au declarat că pentru aceste posturi contează pe* Năsturescu și Györfi. *Lupulescu și Cuperman*, jucînd cu multă ambiție doar în ultimele 45 de minute ale partidei, au dovedit că pot mai mult decît arătaseră pînă atunci. *Sălceanu*, prin jocul prestat duminică, s-a impus în fața celorlalți mijlocași. Foarte bun la dublaj și în jocul la intercepție, *Cojocaru* poate juca în echipa olimpică rolul lui *Dumitru* de la națională — acela de mijlocaș cu sarcini defensive. În sfîrșit, în apărarea imediată, *Vlad* și *Codrea* au corespuns integral. *Măndoiu*, destul de neinspirat în ultima partidă, va avea — așa cum ne-au declarat cei doi antrenori — de luptat pentru un loc în echipă cu *Bădin* și *Pojoni*. În ceea ce privește portarul, *Constantinescu* a cîștigat detașat duelul cu *Gornea*.

Cu acest lot se va porni la lucru în a doua etapă a pregătirii campaniei pentru ocuparea unui loc în turneul final de la München. Este etapa omogenizării echipei, a șlefuirii concepției de joc. Pentru realizarea acestor deziderate, federația va asigura, probabil, lotului olimpic o perioadă de pregătire în comun, care se poate realiza cel mai bine iarna, între tur și retur. Sarcina cea mai mare revine, însă, jucătorilor înșiși, care trebuie să privească în mod serios eventuala selecționare în lotul olimpic și să se pregătească în consecință, nu așa cum au făcut pînă acum.

Dan VLAD

„OBSERVATORUL" DE LA COPȘA MICĂ

Duminică, la Copșa Mică, am urmărit partida de divizia B, Gaz metan Mediaș — Politehnica Timișoara. *A fost un joc frumos, desfășurat în spiritul unei depline sportivități, fapt ce face cinste celor două formații. O atmosferă de adevărată întrecere sportivă, fără brutalități și atitudini nesportive, fără timorarea oaspeților sau a arbitrului. Iată de ce n-am înțeles atitudinea observatorului federal* Gh. Bădulescu. *Minute în șir, de pildă, el s-a plimbat pe marginea terenului, pe lîngă arbitrul de tușă, cu ceasul în mînă (pe care îl ducea tot mai des la ureche), cu o figură marțială, într-o postură de paznic neînduplecat. Se frămînta, părea nervos. În plus, ți incomoda pe antrenorii și jucătorii de rezervă, care nu puteau urmări în bune condițiuni partida. În locul observatorului „la... locul lui", care, discret, trebuie să vegheze la buna desfășurare a partidei, și să intervină doar atunci cînd e cazul, Gh. Bădulescu poza în tutorele meciului respectiv. De altfel, trimisul federației a avut și față de noi o atitudine greu de înțeles. La pauză, ne-a cerut să părăsim cabina arbitrilor. Motivul ciudatei sale poziții: „Am ceva de discutat cu arbitrii". Ce anume? După cum spuneam în rîndurile de mai sus, la Copșa Mică partida s-a desfășurat într-o atmosferă de deplină sportivitate. Dacă s-ar fi întîmplat ceva grav, am fi consemnat-o și noi în cronica meciului. Dar nu a fost nimic deosebit. Poate doar atitudinea acestui observator federal...*

C. ALEXE

STEAGUL ROȘU — SUDOSTROITELI (U.R.S.S.) 0-1 (0-0)

BRAȘOV, 11 (*prin telefon, de la corespondentul nostru*). — Fotbaliștii din Nicolaev (U.R.S.S.) au evoluat miercuri în localitate, întîlnind Steagul roșu. Puținii spectatori care au înfruntat frigul și vîntul pătrunzător, au vizionat o partidă atractivă. Meritul revine în mod deosebit oaspeților, care au acționat cu multă siguranță. Fotbaliștii sovietici au reușit să fructifice una din ocazii, în min. 53, prin Nicolaes, cîștigînd partida cu scorul de 1—0 (0—0).

C. GRUIA

Restanță în divizia C

Meciul restanță din seria a V-a a diviziei C, disputat miercuri la Bocșa între Minerul din localitate și Vulturii Lugoj, a revenit oaspeților, cu 2—1 (1—1).

ISAC TIBERIU — coresp.

DOUĂ DRUMURI PENTRU ACELAȘI MECI...

În ziua de 1 noiembrie s-a prezentat la Brăila o brigadă de trei arbitri — **C. Corbu** (Giurgiu), **E. Voicu** (Oltenița) și **Gh. Puchiu** (Călărași) — pentru a conduce meciul de divizia C Unirea Tricolor Brăila — S.U.T. Galați, așa cum era indicat pe foaia de arbitraj primită de la F.R.F. Pe teren, însă, n-a apărut nici una din echipe, întrucît gălățenii erau programați să joace în aceeași zi, în „32"-imile **Cupei României**; deci, meciul respectiv s-a amînat pentru 5 noiembrie, așa cum, de altfel, s-a publicat și în „SPORTUL" din 28 octombrie. Arbitrii însă n-au citit, probabil, cele scrise în ziua aceea și au luat ca bună data indicată pe „foaie". Pînă la urmă, cei trei cavaleri ai fluierului au primit baremul legal de la brăileni, cu condiția să revină la Brăila pe 5 noiembrie și să conducă partida anunțată inițial, așa cum s-a și întîmplat, de altfel.

Deci respectivii arbitri au făcut două drumuri pentru același meci, au fost puși pe drumuri degeaba. Chiar nu e vinovat nimeni în povestea aceasta?

N. COSTIN—coresp.

MEMORIU SAU SCENARIU PENTRU UN FILM DE AVENTURI

● La Moinești, cînd pierd gazdele ● Mîna protectoare a inginerului Talpă ● Mașina misterioasă ● A dat ordin „șefu'"

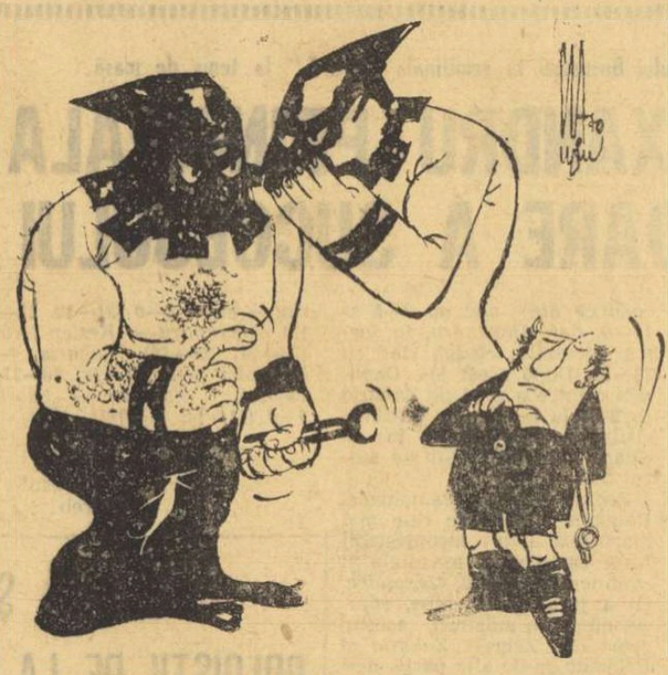

— Îl vom tortura! Îl vom trece prin foc și apă! Îl vom...
— Nu ține! E tare omul! A arbitrat la Moinești!!
Desen de N. CLAUDIU

Am avut prilejul să citesc cele 6 (șase) pagini bătute la mașină, la un rînd, ale memoriului pe care inginerul Cătălin Lițu, din Iași, l-a trimis Colegiului de arbitri din acest oraș, după ce în ziua de 25 octombrie a condus la Moinești partida dintre echipa locală, Petrolul, și Foresta Fălticeni, în cadrul seriei I a diviziei C.

Ca să vă punem și pe dv. mai repede în temă, trebuie să vă spunem, de la început, că meciul în chestiune a fost cîștigat de... oaspeți, ceea ce contravine — pe semne — legilor nescrise ale diviziei C, unde gazdele N-AU VOIE să piardă, iar arbitrul trebuie să ia toate măsurile să nu se întîmple așa ceva.

Arbitrul Cătălin Lițu nu le-a luat. El a încercat să pună regulamentul de joc înaintea unei vechi „tradiții", respectate „cu sfințenie" pînă acum. Urmarea? Să reproducem cîte ceva din memoriul bietului arbitru:

„După meci, în momentul în care mă îndreptam spre cabine, o parte din public (care s-a manifestat scandalos pe tot parcursul întîlnirii) s-a masat lîngă culoarul din plasă de sîrmă, prin care se iese din incinta terenului de joc, huiduind și înjurînd. Cînd am ajuns în dreptul intrării, am trecut printre oficiali, oameni de ordine și copii de mingi. Din rîndul al doilea al oficialilor s-a strecurat un picior, CARE MI-A APLICAT O LOVITURĂ CU ȘPIȚUL ÎN MUȘCHI, LA CCA 15 CENTIMETRI SUB GENUNCHIUL STÎNG. Fiind încălzit, nu prea am simțit lovitura, mai ales că în aceeași clipă am fost luat DE DUPĂ CAP de către domnul inginer Ion Talpă, care, cu mîna stîngă, M-A STRÎNS DE CEAFĂ, MAI TARE DECÎT AR FI TREBUIT PENTRU A-MI DA SĂ ÎNȚELEG CĂ FACE UN GEST PRIETENESC, după care, cu aceeași mînă, M-A APUCAT DE URECHEA DREAPTĂ, SCUTURÎNDU-MĂ ÎN MOD VIOLENT. Am spus că, fiind încălzit, n-am simțit prea mult lovitura, dar apoi AM ÎNCEPUT SĂ ȘCHIOPĂTEZ".

Fiindcă tiparul nu suportă cuvintele pe care „domnul inginer" Talpă, antrenorul echipei Petrolul Moinești, avea să le adreseze, mai tîrziu, în cabină, arbitrului Lițu, să sărim peste acest capitol și să ascultăm povestirea arbitrului despre modul cum ing. Vătămanu, director adjunct în centrala petroliferă Moinești, a asigurat plecarea de pe stadion a conducătorului partidei:

„Cu mari peripeții, am fost urcat într-un I.M.S. După cca 200 m drumul ne-a fost barat de un autoturism, în vreme ce vreo 20 de inși s-au apropiat amenințători de I.M.S.". Moment de „suspens", fără îndoială, dar care nu s-a soldat pentru arbitru decît cu o speriețură, în calea huliganilor apărînd un ofițer de miliție. Nemulțumit, probabil, de evoluția lucrurilor, șoferul I.M.S.-ului a făcut ce a făcut și a intrat în șanțul de la marginea drumului. I.M.S.-ul nu putea merge, deci, mai departe. A apărut, în schimb, „salvator" un „Trabant". Arbitrul Lițu, „El fugitivo", a făcut imediat transbordarea necesară, rugînd să fie dus în colonia Lucăcești, unde avea niște prieteni. **„Mai aveam 500 de metri pînă la destinație** — citim, în continuare, în memoriu — **cînd un individ care se afla în mașină mi-a aplicat două lovituri cu pumnul, în falca dreaptă. L-am apucat de mîna stîngă, pentru a preveni o nouă lovire. Ajuns la destinație, după ce am coborît, l-am privit pe cel care mă lovise. „Nu sînt eu de vină — mi-a spus el. Am avut ordin de la don director". Am încercat să mulțumesc proprietarului „Trabantului". Acesta mi-a răspuns însă că „nu dă mîna cu un porc". Retrăind cele prin care am trecut, zic acum, cum am spus, de altfel, și în timpul desfășurării evenimentelor: „încă-i bine și așa!". Și mi-aș continua activitatea de arbitraj, care, după familia și meseria mea de inginer constructor, este o parte din viața mea. Îmi pun însă semne de întrebare, deoarece soția și copilul mai au nevoie de mine".**

Este bine că cele de mai sus sînt, la ora actuală, cunoscute și de Comisia centrală de competiții și disciplină. Dar, cu siguranță, că un asemenea subiect ar fi tentant și pentru cinematografia noastră, care ar putea realiza un captivant film de aventuri. Credem, de altfel, că nici nu e nevoie de un alt scenariu. Au avut grijă cei din Moinești să-i asigure maximum de tensiune!

Jack BERARIU

P.S. Iată, cu prilejul aceluiași meci și o jurisprudență stabilită de observatorul Colegiului de arbitri din Bacău, Ioan Dumitrevici: **„tovarășe, dacă un jucător vorbește după ce ai dat dumneata un fault sau un henț în favoarea echipei din care face parte, ÎNTORCI LOVITURA ÎMPOTRIVA LUI, CA SĂ-L ÎNVEȚI MINTE!"**

Fără comentarii!

VEȘTI DE LA CLUBURI

După două săptămîni de pauză competițională, echipele de divizia A își vor relua duminică întrecerea. Ce mai e nou pe la cluburi? Iată cîteva vești.

● **F. C. ARGEȘ.** Antrenamentele au continuat în fiecare zi. În lipsa lui Titus Ozon, plecat la lotul național, pregătirile au fost conduse de secundul său, prof. TĂNASE DIMA. De la antrenamentele piteștenilor au lipsit **Dobrin** (lotul A), **Vlad** (component al lotului olimpic), **Radu** și **Ivan**, accidentați. De altfel, nu se știe dacă ultimii doi vor evolua în partida de duminică de la Cluj. Din programul de pregătire al echipei, în afara „amicalelor" cu Universitatea Craiova, au făcut parte și jocuri-școală, cum a fost cel de ieri după-amiază — cu Dacia Pitești.

● **DINAMO BUCUREȘTI.** Puțini jucători au rămas acasă, la echipa clubului din șos. Ștefan cel Mare, datorită plecărilor la loturi.

Antrenorul Nicușor ne-a comunicat programul zilelor de marți, miercuri și joi. Am reținut că primele două ședințe de antrenament au durat cîte două ore și jumătate, timp în care s-a insistat pe pregătirea fizică și cea specifică posturilor. Azi, va avea loc un joc-școală în compania echipei de tineret.

De menționat că **Lucescu** și-a reluat pregătirile marți, iar **Doru Popescu**, miercuri, în timp ce **Both** continuă să fie indisponibil.

● **PETROLUL.** La Ploiești antrenamentele au avut loc în fiecare zi. Și aici s-au semnalat... lipsuri la apel. Toate, însă, motivate. **Mocanu, Grozea** și **Dincuță**, plecați la loturi, în timp ce **Iuhasz** și **Dridea** au urmat tratamente medicale. Iuhasz a avut piciorul în ghips, în urma unei entorse, iar Dridea a acuzat o întindere musculară. În sfîrșit, o veste bună: **Bădin** și-a reluat antrenamentele și se speră că va putea fi folosit chiar duminică. Dar, ultimul cuvînt îl va avea medicul echipei. După meciul amical cu Dunav Ruse, Petrolul s-a antrenat în „familie", cum de altfel o va face și astăzi, cînd va juca cu formația de tineret.

● **STEAUA.** Marți a avut loc un control medical și apoi un antrenament cu durata de două ore. Ieri, pe terenul Ghencea, fotbaliștii militari au întîlnit, într-un joc școală, pe Sportul muncitoresc, echipa specializată în rolul de... sparing-partener.

Un subiect aparte: **Tătaru**. Am aflat că tînărul internațional a luat de pe acum parte la o scurtă ședință de pregătire fizică. El se află, în continuare, în atenția medicului. Tătaru va fi supus joi unui control medical mai minuțios, în urma căruia se va stabili dacă este apt sau nu de un efort mai mare.

SPAȚII VERZI — CU, SAU FĂRĂ, DOTĂRI PENTRU JOACĂ ȘI SPORT

Nu rare ori, la persoane cu preocupări în dezvoltarea edilitar-urbanistică a orașelor întîlnim diferite forme de manifestare a subaprecierii importanței dotării cu terenuri sportive, spații de joacă pentru copii și locuri de agrement. Așa, de exemplu, unii susțin că în spațiile sau în zonele verzi, precum și în parcuri destinate liniștii și recreării nu ar fi bine să existe asemenea dotări. Desigur, spațiul verde trebuie să servească odihna, destinderea, dar tot acestor scopuri servește și sportul, începînd de la copii pînă la oamenii în vîrstă înaintată. Exercițiile fizice și sportul se pretează ideal pentru a fi practicate tocmai pe terenurile de joacă, de sport și de agrement, amplasate în ambianța spațiilor verzi.

Regretabil este și faptul că deși, la toate construcțiile noi, documentațiile prevăd și amenajarea de spații verzi și terenuri de joc, iar pentru proiectare se cheltuiesc bani, în majoritatea cazurilor, acestea nu se realizează. S-ar putea da numeroase exemple de ansambluri noi de locuințe cu mii, zeci de mii și chiar sute de mii de locuitori fără spații de joacă și sport. În unele parcuri și zone verzi întîlnești covoare cu iarbă parcă declarate monument al naturii, încadrate de tăblițe ce avertizează: „Nu călcați pe iarbă". Ca să nu mai vorbim de prevederi amenințătoare de sancționare, în felul celei din decizia Consiliului popular al municipiului Tg. Jiu, emisă la 30 iunie 1969, care prevede: „Jocul copiilor în spațiile verzi, producînd prin aceasta degradări și distrugeri, constituie contravenție și se sancționează de la 100 la 500 de lei". Desigur, spațiul verde trebuie extins și ocrotit, însă dacă nu dispune de nici un fel de dotare pentru destindere și recreare el nu poate constitui un punct de atracție pentru populație. Destul de grav este și faptul că în unele orașe se merge pe ideea de a se desființa stadioanele sau complexele sportive din zonele centrale și a se oferi, în loc, spații greu accesibile, la periferie.

Despre implicațiile sedentarismului, lipsei de suficientă mișcare și de activitate fizică asupra organismului oamenilor și mai ales asupra structurii psihice și fizice a tineretului este inutil să mai discutăm. Nimeni nu se poate dezvolta optim, trăind numai în camera de locuit, în sala de clasă la școală, în încăperea de la locul de producție, deplasîndu-se de regulă cu diferite mijloace de transport și distrîndu-se stînd pe scaun, vizionînd programe la televiziune, filme la cinematograf sau spectacole la teatru.

Tot mai des, însă întîlnim și edili locali care își pun ca o preocupare importantă și firească asigurarea de condiții pentru angrenarea populației, în număr cît mai mare, în practicarea exercițiilor fizice și a sportului.

Experiența dovedește că pe calea inițiativelor locale, cu fonduri dintre cele mai scăzute, prin contribuția cetățenilor și mai ales a tineretului pot fi realizate dotări sportive și de joacă pentru copii de mare eficiență în privința fortificării fizice a populației. Cerința esențială este, însă, ca în această direcție să se întreprindă cît mai multe acțiuni practice prin care să se amenajeze în vecinătatea blocurilor de locuit și în cartiere spații de joc și de sport pentru toate grupele de vîrstă. Ca o problemă de acuitate este amenajarea de terenuri pentru jocuri sportive (fotbal, mini-fotbal, handbal, volei, baschet), culoare pentru alergări, sectoare pentru aruncări, gropi cu nisip pentru sărituri, porticuri de gimnastică, sectoare cu aparate în aer liber etc. În timpul iernii, unele dintre aceste terenuri pot fi transformate în patinoare naturale.

La Pitești, de exemplu, unde se simte o preocupare sporită din partea organelor locale pentru asigurarea bazei materiale a sportului, s-a pornit de la concepția că nu este suficient ca orașul să aibă parcul Argeș, frumos amenajat cu zone verzi, pomi umbroși, ronduri de flori și bănci. Toate acestea sînt bune, dar adevărata sănătate pe care fiecare ne-o dorim atît de mult ne-o dă, în mare măsură, mișcarea, exercițiul fizic practicat în condițiile factorilor naturali — aer, apă, soare. Pornind de la acest mod de a concepe folosirea parcului, a început să prindă viață un interesant proiect de amenajări sportive. Dintre acestea, enumerăm: terenuri de minifotbal, tenis, handbal, baschet, volei, bazin de înot, cartodromul pionierilor, stadionul pentru atletism, mese din ciment pentru tenis, spații special amenajate și dotate cu instalații pentru jocul copiilor și lacul din parc pentru plimbări cu bărcile.

Amenajat în acest fel, parcul Argeș devine un loc de atracție, oferind pentru tot mai mulți vizitatori și posibilități distractive, recreative, sportive. Din acest punct de vedere, prin îmbinarea multiplelor mijloace, parcul Argeș reprezintă un model de amenajare pentru întărirea sănătății, destindere și recreare a populației. Asemenea rezultate bune au fost obținute și în alte orașe din țară, cum ar fi: Galați, Tg. Mureș, Tulcea, Bîrlad, Lugoj, Constanța, Bacău, Cluj și altele.

Și în Capitală, prin lăudabile inițiative și munca patriotică a cetățenilor — mai ales a tineretului — antrenați de organizațiile de partid și U.T.C. de cartier, de către deputați, asociațiile de locatari, asociațiile sportive, comisiile de femei, locuri insalubre sau terenuri virane au fost transformate în minunate parcuri și zone verzi, baze sportive și terenuri de sport și de joacă.

Pornind de la aceste considerente, dacă pe lîngă cele stabilite prin schița planului de sistematizare a Capitalei s-ar include măsuri concrete privind amenajarea de terenuri sportive, de joacă și locuri de agrement și în programul de dezvoltare a spațiilor verzi pe perioada 1971—1975 și, în perspectivă, pînă în 1980, s-ar putea rezolva mult mai bine cerințele sportive ale populației bucureștene.

prof. Gh. VLADICA

...AM SCĂPAT DE RETROGRADARE!

5 MINUTE CU ION MOTROC

Anul trecut aflată în „priza" retrogradării, anul acesta candidată la un loc sub... soarele diviziei A. Iată un salt calitativ remarcabil al echipei studenților bucureșteni, salt legat, fără îndoială, și de persoana noului ei antrenor, Ion Motroc. Iată de ce am considerat interesantă o discuție cu acesta.

— Ați cîștigat la o diferență de 3 goluri contra echipei Ceahlăul P. Neamț. Sînteți mulțumit?

— Nu pot fi mulțumit, de cînd mă aflu la „cîrma" echipei Sportul studențesc, decît de 45 de minute de joc — prima repriză a jocului de duminică — deoarece consider că numai în această scurtă perioadă întreaga echipă a respectat indicațiile și a înțeles să se dăruie jocului pe de-a-ntregul.

— Ce vă spune procentajul de 75 la sută realizat din totalul punctelor posibile în 12 etape?

— Că nu mai putem cădea din divizia B!

— După cîte știu, în ultima etapă aveți de susținut, la Tg. Mureș, un joc foarte greu. Va pierde echipa dv.?

— Nu știu... Scopul nostru este să ne clasăm pe primul loc la sfîrșitul returului și nu al turului!

— În timpul partidelor sînteți foarte nervos: vă agitați mereu pe marginea terenului. Antrenorul Motroc simte, oare, cîteodată, dorința de a fi din nou în mijlocul jocului?

— N-aș putea spune că sînt chiar nervos. Trăiesc, însă, cu o mare intensitate jocul, mai ales în fazele de apărare, unde parcă aș fi tentat în orice moment să intervin și eu!

— Vă considerați — mărturie fiind rezultatele foarte bune obținute într-o perioadă așa de scurtă, la echipa Sportul studențesc — un antrenor complet?

— Nu. Mai am încă multe de învățat! În etapa actuală mă bizui destul de mult pe experiența mea de jucător și pe ceea ce am izbutit să prind din „meseria" tuturor antrenorilor pe care i-am avut și a acelora cu care, în diferite circumstanțe, am avut ocazia să mă sfătuiesc.

— În sistemul de joc al echipei dv. se poate întui, chiar în jocurile susținute pe teren propriu, o predispoziție spre un joc de repliere în apărare, urmat de lungi deschideri spre vîrfurile cele mai avansate. Sînteți un adept al jocului pe „contre"?

— Prefer ca tactica să se „citească" pe teren. Apoi vreau să vă spun că aplicarea ei se face în funcție de doi factori: 1. calitățile jucătorilor care constituie echipa; 2. adversarul.

În principiu însă tactica nu se discută, și mai ales cu ziariștii!

Dumitru GRAUR

LOTO-PRONOSPORT

La tragerea Loto de vineri 13 noiembrie 1970, se atribuie participanților premii în autoturisme, dacă valoarea unitară a unui premiu obținut pe o variantă de 5 lei este egală sau mai mare de cît valoarea unuia dintre autoturismele oferite.

Autoturismele care pot fi oferite sînt următoarele: MOSKVICI 408 cu caroserie 412 (57.700 lei), DACIA 1100 (55.000 lei), MOSKVICI 408 cu 4 faruri și radio (54.500 lei), SKODA S. 100 (53.090 lei) și FIAT 850 (45.800 lei).

Iată suficiente motive de a fi prezenți la tragerea LOTO de mîine. AZI ULTIMA ZI pentru procurarea biletelor.

PRONOEXPRES

NUMERELE EXTRASE LA CONCURSUL NR. 46 DIN 11 NOIEMBRIE 1970

Fond general de premii: 1 273 833 lei.

Extragerea I: 13 33 21 5 18 32

Fond de premii: 722 266 lei din care 364 265 lei report categoria I.

Extragerea a II-a: 34 41 10 24 17.

Fond de premii: 551 567 lei din care 226 607 lei report categoria A.

Plata premiilor va începe în Capitală de la 19 noiembrie pînă la 26 decembrie; în țară de la 23 noiembrie pînă la 26 decembrie 1970 inclusiv.

PREMIILE TRAGERII LOTO DIN 6 NOIEMBRIE 1970

Extragerea I: Categoria 2: 1,45 variante a 52 341 lei; cat. 3: 8,85 a 8 576 lei; cat. 4: 23,10 a 3 285 lei; cat. 5: 95,75 a 793 lei; cat. 6: 188,95 a 402 lei.

Report categoria 1: 282 443 lei.

Extragerea a II-a: Categoria B: 1,55 variante a 37 262 lei; C: 5,55 a 10 406 lei; D: 11,85 a 4 874 lei; E: 18,35 a 3 187 lei; F: 34,10 a 1 679 lei.

Report categoria A: 57 756 lei.

Ambele extrageri: Categoria Z: 881,70 a 100 lei.

Premiul de categoria 2 de la extragerea I a revenit participantului CIOCOIU OPREA din Timișoara.

Contribuții la profilul sportiv al județelor

Sportul ieșean în pragul împlinirii deziderateloor sale

Am abordat problemele principale ale sportului ieșean din perspectiva unor date statistice privind activitatea de performanță. Aici activează 5 echipe divizionare A, 12 divizionare B, 3 de categoria C și 17 echipe din divizia națională a juniorilor și școlarilor. Din discuțiile purtate cu factori de răspundere și cu persoane aflate în contact direct cu mișcarea sportivă au ieșit în evidență cîteva aspecte pe care le considerăm caracteristice pentru activitatea județului Iași.

BOALĂ FĂRĂ LEAC?

Situația bazelor sportive este — fără exagerare — critică. Orașul Iași posedă numai trei terenuri de fotbal, o singură sală de sport pentru aproximativ 20 000 de studenți, iar din cele peste 20 de școli teoretice doar liceul nr. 8 se poate considera fericit, datorită sălii de care dispune. O situație mai bună au liceele tehnice. Totuși, nici în ceea ce privește bazele sportive nici cei aproximativ 40 000 de elevi nu se pot considera satisfăcuți după cum sublinia prof. DAN PAVELESCU de la C.S.M. Iași.

Președintele C.J.E.F.S., GH. TATU, ne-a prezentat de asemenea cîteva aspecte critice. **„Consiliul județean al sindicatelor — Iași și-a propus amenajarea unei baze sportive complexe în amplasamentul de lîngă gara Nicolina. Au fost alocate fonduri, s-a primit avizul favorabil al forurilor locale, dar, neacționînd ferm în continuare, lucrările tărăgănează. Sala Voința (singura omologată din Iași) degradată, fără încălzire, fără dușuri, este pur și simplu «uitată» în operațiile de renovare, întrucît se lucrează încă — de cîtă vreme? — la... documentație. Inerția, lipsa de operativitate a organelor respective din județ constituie o primă cauză a actualei stări de lucruri".**

Am întîlnit și noi o situație generată de aceleași cauze: pe baza sportivă, complet utilată, a Fabricii de mase plastice iarba atinsese o înălțime respectabilă.

„Am luat măsuri — ne-a spus în continuare interlocutorul nostru — pentru o colaborare mai strînsă, mai fructuoasă, cu Direcția de sistematizare din Consiliul popular al județului Iași pentru a se preîntîmpina unele «accidente». Unul s-a petrecut, însă, la Pașcani, unde frumoasa bază sportivă a liceului din localitate a fost desființată pentru a se construi alte obiective. Sperăm, deci, ca în cel mai scurt timp, să înlăturăm aceste impedimente din calea mișcării sportive ieșene. Sub îndrumarea Comitetului județean de partid a fost elaborat un plan comun de măsuri care prevede, pentru fiecare departament, obligația de a construi în timp precis, diferite baze sportive. Menționez cîteva rezultate pozitive obținute în acest domeniu: împrejmuirea stadionului C.F.R., construirea unei popicării la Pașcani și a alteia la Nicolina, intrarea în «lucru» a Stadionului Tineretului, extinderea instalației de încălzire la stadionul «23 August», unde se află în curs de amenajare și două săli de antrenament, 4 complexe în curs de amenajare la liceele 2, 3, 8 și școala sportivă «Unirea». În plină construcție se află Sala Sporturilor (2 000 de locuri), care va găzdui primele întreceri la 1 iulie 1971".

SPORT ÎN FIECARE ÎNTREPRINDERE

Președintele Comisiei sportive din cadrul Consiliului județean al sindicatelor, tovarășul P. PIUCĂ ne-a prezentat, la rîndul său, cîteva aspecte ale sportului de masă. **„Raportați la numărul total al salariaților, cei 31 000 de membri și membri-susținători din 63 de asociații sportive și un club (C.S.M.), constituie o cifră încă nesatisfăcătoare. Această situație se datorește nu numai lipsei unei baze materiale adecvate, dar și atitudinii de delăsare a unor activiști și instructori din comisiile de resort, la nivel de întreprindere. În mare măsură — însă — vina este și a noastră".**

(Am aflat, într-adevăr, că pînă acum a avut loc o singură convocare a președinților de asociații sportive din oraș, în luna aprilie).

„Avem totuși, cîteva realizări — ne-a spus, în continuare tov. Piucă — **pe care le putem considera un embrion: organizarea în 5 ramuri de producție a unor competiții la diferite discipline sportive, care s-au bucurat de o participare destul de largă, iar «Cupa campionilor asociațiilor sportive», la 8 ramuri de sport, se află anul acesta la a doua ediție. Pentru viitorul apropiat preocuparea noastră de bază este ca fiecare întreprindere să aibă asociația sa, cu o activitate cît mai bogată, după preferințele membrilor săi. Credem că acest deziderat poate fi realizat. Noi sîntem hotărîți să depunem toate eforturile pentru a îmbunătăți relațiile dintre comisia sportivă a Consiliului județean al sindicatelor și asociațiile sportive din întreprinderi și instituții".**

PROPAGANDA SPORTIVĂ — UN ALIAT PREȚIOS...

În privința activității sportive din mediul rural, amănuntele le-am primit de la tov. ION SORCARU, șeful sectorului sport din comitetul județean U.T.C.: **„Cupa tineretului de la sate** — ne-a relatat d-sa — **a adunat la startul tuturor probelor înscrise în regulament, în faza comunală, 11 000 de participanți. Această cifră este urmarea fructuoasă a unei susținute activități de propagandă; am alcătuit și publicat clasamentul pe comune al ediției trecute, popularizînd totodată, prin feluriile mijloace, punctajul obținut la sporturile individuale. În cursul acestor întreceri s-au făcut remarcate cîteva comune: Podul Iloaiei, Andrieșeni, Lespezi, Gropnița. Dintre celelalte competiții menționez „Cupa tinerilor mecanizatori" — în care întrecerea de tîntă a scos la iveală cîteva elemente talentate, selecționate apoi pentru secțiile de performanță la lupte — și o competiție de fotbal cu caracter permanent, deschise tuturor echipelor sătești și comunale".**

★

Acest dialog purtat cu diferiți factori de răspundere ne-a permis să cunoaștem cîteva probleme esențiale și la ordinea zilei pentru sportul ieșean: ÎNTĂRIREA ACTIVITĂȚII SPORTIVE ÎN ȘCOLI, LĂRGIREA CONTINUĂ A BAZEI DE SELECȚIE, PERMANENTIZAREA COMPETIȚIILOR SPORTIVE DE MASĂ, DAR, ÎN PRIMUL RÎND, ASIGURAREA UNEI SOLIDE BAZE MATERIALE.

Radu TIMOFTE

sportul în lume

După calificarea Progresului Bucureşti în semifinala „C.C.E." la tenis de masă

MARIA ALEXANDRU - PRINCIPALA REALIZATOARE A SUCCESULUI

ZAGREB, 11 *(prin telefon)*. În micuţa dar foarte cocheta sală de sport a clubului „*Mladost*" din Zagreb, în faţa a 200 de spectatori (capacitatea sălii), s-a disputat partida de tenis de masă din cadrul turului doi al „C.C.E.", dintre echipele MLADOST şi PROGRESUL BUCUREŞTI.

Au cîştigat, după un joc disputat, oaspetele cu scorul general de 5—4.

De la început se ştia că partida va fi tranşată de fapt de rezultatul jocului dintre *Mirijana Resler* şi *Maria Alexandru*, pentru că a treia jucătoare a iugoslavelor, *Fabri*, elevă — în vîrstă de 12 ani — avea să piardă toate cele trei partide cu adversarele de la Progresul. *Resler* şi *Duganici* au învins, scontat, pe *Zaharia* şi *Babiciuc* şi totul s-a desfăşurat parcă, după un plan dinainte stabilit, fără surprize.

Într-adevăr, *Resler* şi *Alexandru* s-au întîlnit cînd scorul general devenise 3—3. Jocul celor două campioane a fost excepţional. În primul set, *Resler* a condus cu 16—13 şi 21—20, dar *Alexandru* a reuşit totuşi, apărîndu-se perfect şi contraatacînd decisiv, să cîştige cu 23—21.

În setul al doilea, *Resler* conduce din nou cu 9—5 şi 10—6, dar *Alexandru*, în formă deosebită, cîştigă clar cu 21—16. După acest joc, *Duganici* o întrece greu pe *Zaharia* cu 2—1 la seturi, dar *Babiciuc* cîştigă detaşat ultimul joc cu tînăra *Fabri* şi stabileşte scorul final.

Pentru victoria campioanei României meritele cele mai mari le-a avut incontestabil fosta campioană mondială şi continentală *Maria Alexandru*. Ea a jucat foarte bine, entuziasmînd pe amatorii acestui sport din Zagreb. *Zaharia* şi *Babiciuc* pe de altă parte, deşi mai slabe ca *Resler*, au fost totuşi suficient de puternice ca să aducă Progresului două puncte importante pentru soarta partidei. Echipa Mladost a jucat fără *Irena Srbet* care, cu două luni în urmă, s-a transferat la un alt club din Zagreb.

Învingînd pe Mladost, Progresul s-a calificat în semifinalele competiţiei.

Iată şi rezultatele complete ale întîlnirii : *Babiciuc — Duganici 0—2* (20—22, 17—21), *Alexandru — Fabri 2-0* (21—12, 21—8), *Zaharia — Resler 0—2* (12—21, 17—21), *Alexandru — Duganici 2—0* (21—15, 21—11), *Babiciuc — Resler 0—2* (17—21, 16—21), *Zaharia — Fabri 2—0* (21—12, 21—13), *Alexandru — Kesler 2—0* (23—21, 21—16), *Zaharia — Duganici 1—2* (21—16, 16—21, 13—21), *Babiciuc — Fabri 2—0* (21—14, 21—13).

Reno VINEK
„Sportske Novosti"
Zagreb

TREI LUPTĂTORI ROMÂNI AU PLECAT LA MINSK

Ieri au plecat la Minsk trei luptători români care vor participa, în zilele de 13, 14 şi 15 noiembrie, la un mare turneu internaţional rezervat tineretului — „MEMORIALUL A. MEDVEDI". Au făcut deplasarea **I. Dumitru** (cat. 82 kg), **Şt. Enache** (cat. 90 kg) şi **F. Panait** (cat. +100 kg), însoţiţi de antrenorul P. Vatrici. La această competiţie de lupte libere şi-au mai anunţat participarea concurenţi din **Iugoslavia, Polonia, Bulgaria, R.D. Germană, R. P. Mongolă, Turcia, Ungaria, Cehoslovacia şi U.R.S.S.**

„Europenele" de box (tineret) de la Miskolc

CONDURAT ŞI MIHALCEA SE VOR NUMĂRA PRINTRE MEDALIAŢI

MISKOLC, 11 (prin telefon, de la trimisul nostru special). Marţi, în sferturile de finală, reprezentantul ţării noastre la categoria muscă **Dinu Condurat** ne-a descreţit întrucîtva frunţile datorită boxului-spectacol pe care l-a practicat. Stilist prin excelenţă, hotărît în acţiunile ofensive, derutant prin mobilitate, el s-a impus nu numai în faţa celor cinci judecători ci şi a spectatorilor care l-au aplaudat pînă la părăsirea arenei. El a întîlnit în sportivul iugoslav Alisanovici un boxer dezordonat, care a folosit lovituri largi, cu mănuşa deschisă şi, fireşte, ineficace. Un arbitru mai exigent l-ar fi dat jos din ring, dar scoţianul Mc Clurg a tolerat în primele două reprize toate obstrucţiile comise de iugoslav. Poate că numai la cererea insistentă a spectatorilor Mc Clurg s-a hotărît să-l penalizeze pe Alisanovici în ultimul rund cu un avertisment. Cu votul tuturor judecătorilor, Dinu Condurat şi-a asigurat calificarea în semifinalele campionatelor europene şi, deocamdată, medalia de bronz.

Le semiuşoară Cornel Hoduţ l-a întîlnit pe maghiarul Juhasz. Românul a început foarte bine meciul reuşind să-şi incomodeze vizibil adversarul cu cîteva rafale puternice care şi-au atins ţinta. Cu toate acestea Juhasz nu şi-a pierdut cumpătul şi l-a întîmpinat pe Hoduţ cu un-doi-uri precise. Această situaţie s-a repetat şi în repriza secundă. Hoduţ a luptat cu multă ambiţie, dar în general atacurile sale au fost lipsite de claritate ceea ce a atîrnat mult în balanţa judecătorilor, dovadă că „cei cinci" l-au dat învins. Nu putem să-i reproşăm nimic lui Hoduţ deoarece a luptat cu ambiţie, dar tehnica sa, încă insuficientă, i-a barat drumul spre victorie.

Evident, între Fr. Saigo şi sovieticul Anfimov este o disproporţie vizibilă de valoare, ultimul distingîndu-se nu numai prin forţă deosebită ci şi printr-o tehnică remarcabilă. În această situaţie nu ne aşteptăm, fireşte, la o surpriză din partea reprezentantului nostru. Saigo a recepţionat puternice directe de dreapta şi numeroase croşee la cap ceea ce ne-a convins că disputa se va încheia înaintea gongului final. Acest lucru s-a şi întîmplat la mijlocul reprizei secunde cînd arbitrul olandez Brill a ridicat mîna boxerului sovietic declarîndu-l învingător.

Sandu Mihalcea a încrucişat mănuşile cu bulgarul Fucigiev. Românul a intrat între corzi decis să încheie rapid conturile. Era de altfel o promisiune pe care ne-o făcuse la cabină. Totuşi meciul a durat 9 minute deşi boxerul bulgar a fost în fiecare repriză k.d. şi, normal, numărat. În ultimul rund dintr-o neatenţie şi Mihalcea a recepţionat o lovitură în bărbie ceea ce i-a mai redus din elan. Victoria lui nu a stat nici o clipă la îndoială, iar calificarea între cei patru semifinalişti este absolut meritată. El va boxa în semifinală cu maghiarul Nemecz.

La ora cînd are loc convorbirea telefonică se dispută partida semigreilor I. Silişte (România) — Dikov (Bulgaria).

Romeo CALARAŞANU

O ULTIMĂ ŞANSĂ PENTRU POLOIŞTII DE LA DINAMO BUCUREŞTI

Ziarul „Sport" care apare la Belgrad apreciază arbitrajele prestate de CORNEL MĂRCULESCU care a condus toate partidele programate în grupa a II-a a „C.C.E." la polo. Revenit în Capitală, fostul internaţional, actualmente unul dintre cei mai reputaţi cavaleri ai fluierului de pe continent, ne-a declarat că a fost impresionat de jocul lui Fartizan Belgrad, campioana Iugoslaviei.

„Jankovici, Sandici, Perisici şi Marovici au jucat ca în zilele lor de glorie, oferind numeroşilor spectatori prezenţi în noua piscină din Belgrad un spectacol excelent. Sincer vorbind, nu văd ce echipă de club ar putea s-o învingă pe Partizan în această competiţie şi — după părerea mea — ea porneşte cu cele mai mari şanse de a reintra în posesia trofeului, mai ales că tragerea la sorţi a grupelor semifinale o avantajează din nou" — este de părere arbitrul român.

În legătură cu următoarea fază a competiţiei, programată pentru zilele de 27, 28 şi 29 noiembrie, C. Mărculescu ne-a adus şi unele noutăţi interesante : *„Echipa S.K.S. Stockholm, care şi-a cucerit dreptul de a juca în grupa semifinală de la Belgrad, are greutăţi financiare. Chiar şi la această deplasare, unii dintre jucători au fost nevoiţi să-şi plătească biletele de drum, astfel că este mai mult decît probabil că formaţia campioană a Suediei va renunţa la faza următoare. În acest fel, se creează un loc liber în seria de la Belgrad. De altfel, organizatorii au şi anunţat că vor trimite invitaţii echipelor clasate pe locul III în celelalte serii (este vorba de Dinamo Bucureşti, Arkonia Sczeczin şi Polytechnic Londra) iar, la nevoie, se va face o tragere la sorţi pentru a afla numele echipei ce va completa această grupă"*

Iată, aşadar, o ultimă şansă pentru campionii României de a putea continua întrecerea cu posibilităţi foarte mari (în afară de Partizan, vor mai juca Akademik Sofia şi Ethnikos Pireu) de calificare în semifinale.

Învingîndu-l prin K.O. tehnic pe Jose Urtain

HENRY COOPER, PENTRU A TREIA OARĂ CAMPION EUROPEAN

LONDRA (Agerpres). — Marţi seara, pe ringul de la „Empire Poole Wembley" din Londra, înfrîngerea greului spaniol Jose Manuel Ibar Urtain s-a produs la capătul unei lupte dramatice. Henry Cooper, boxerul englez care recucereşte titlul de campion european la categoria grea, a obţinut victoria prin oprirea meciului de către arbitru la începutul reprizei a 9-a. Urtain era în imposibilitate de a continua lupta, sîngerînd puternic din nas şi ochiul drept.

Victoria lui Cooper, subliniază comentatorii sportivi, prezenţi la meci, este pe deplin meritată. El şi-a dominat adversarul, care a luptat totuşi cu mult curaj, punîndu-l de cîteva ori în dificultate pe pugilistul englez prin swinguri executate cu ambele braţe. În repriza a 5-a, la un croşeu de stînga, Cooper a fost trimis la podea, dar arbitrul nu l-a numărat. Deşi cu ambele arcade deschise, începînd din repriza a 6-a, Cooper a deţinut iniţiativa, marcînd puncte prin directe şi croşeuri de stînga.

În repriza a 8-a, recepţionînd în plină figură o puternică directă de dreapta, Urtain nu a mai putut să se apere, terminînd repriza aproape „groggy". La începutul reprizei următoare, arbitrul francez Bernard Mascot, considerînd că boxerul spaniol nu mai poate continua, l-a declarat învingător pe Cooper în aclamaţiile celor peste 10 000 de spectatori.

Henry Cooper, în vîrstă de 36 de ani, cucereşte pentru a treia oară titlul de campion al Europei. El a fost prima dată campion în 1964, cînd l-a învins pe compatriotul său Brian London. Apoi a abandonat titlul, preferînd să-l întîlnească pe Cassius Clay, campion mondial în 1966. Pierzînd acest meci prin rănire, el a devenit din nou challenger la titlul european, pe care l-a cîştigat pentru a doua oară în 1968, întrecînd pe vest-germanul Karl Mildenberger.

Această puternică „stîngă" a lui Henry Cooper îl va zdruncina decisiv pe Jose Urtain, apropiindu-l iremediabil de înfrîngere.

Telefoto: A P — AGERPRES

ROMÂNIA – ŢARA GALILOR 0-0

(Urmare din pag. 1)

ştiut să păstreze scorul alb în repriza secundă, atunci cînd, purtaţi de publicul dezlănţuit, jucătorii galezi au atacat vehement.

În ciuda unui teren foarte alunecos şi a vremii tipic insulare, care avantaja net pe jucătorii Ţării Galilor (avînd toate calităţile fotbaliştilor britanici: masivi, iuţi, atletici), echipa României şi-a păstrat caracteristicile tehnico-tactice şi tempoul. Putem spune că jucătorii români au dovedit o rezistenţă puţin aşteptată, făcînd faţă cu succes unor condiţii vitrege. Devotamentul excepţional al tuturor tricolorilor, dăruirea totală la un efort maximal au caracterizat pe toţi coechipierii României care au evoluat pe Ninian Park. În plus, jucătorii noştri au ştiut să-şi păstreze calmul în faţa unui arbitraj care i-a dezavantajat flagrant.

Echipa României a dominat net în prima repriză, surprinzîndu-şi adversarul, care a avut o mare voinţă de a debuta victorios în campionatul european şi care a prezentat vedete de primă mînă ale fotbalului britanic, ca Mike England, Wyn Davies, Rees. Pierderea lui Dinu a afectat, desigur, potenţialul echipei noastre. Dar şi cu Hălmăgeanu în formaţie, apărarea imediată

SĂTMĂREANU

— ajutată la nevoie de ceilalţi jucători — a ştiut să reziste, în repriza secundă, atacurilor dezlănţuite ale gazdelor.

Un meci dramatic, o evoluţie plină de abnegaţie a tricolorilor şi un draw care ne aduce un punct preţios în deplasare. Nu ne putem opri însă să nu ne gîndim că echipa României putea să cîştige.

Ciuan Tze-tun cap de serie nr. 1 la Halmstad

Campionatele internaţionale de tenis de masă ale Scandinaviei se vor desfăşura anul acesta la Halmstad (Suedia) între 22 şi 29 noiembrie. Participă şi jucători din R.P. Chineză, care se află în turneu în Europa. Primul favorit şi cap de serie a fost desemnat fostul triplu campion mondial Ciuan Tze-tun (R.P. Chineză). Între favoriţi mai figurează suedezul Alser, Li Fu-iun (R.P. Chineză) şi iugoslavul Şurbek.

PALMA DE MALLORCA

FISCHER ÎNVINGE PE SMÎSLOV

În runda a doua a turneului interzonal pentru campionatul mondial de şah, care se desfăşoară în prezent la Palma de Mallorca, marele maestru american *Bobby Fischer* (cu piesele negre) l-a învins în 44 de mutări pe *Smislov*. *Larsen* a cîştigat în 39 de mutări la *Minici*, iar tînărul şahist brazilian *Meckink* l-a învins pe *Hort*. *Naranja* a cîştigat la *Jimenez*. Partidele *Gligorici — Taimanov, Portisch — Ivkov, Polugaevski — Gheller, Panno — Uhlmann* şi *Hubner — Filip* s-au încheiat remiză. Restul partidelor s-au întrerupt. În clasament conduc *Fischer* (S.U.A.) şi *Larsen* (Danemarca) cu cîte 1½ puncte fiecare.

LAVER ŞI OKKER ELIMINAŢI!

Ziua a doua a turneului internaţional de tenis de la Paris a fost marcată de două mari surprize. Jucătorul englez *Graham Stilwell* l-a întrecut cu 6—3, 6—3 pe celebrul tenisman australian *Rod Laver*, marele favorit al turneului. Alt favorit al competiţiei, olandezul *Tom Okker*, a fost eliminat cu 6—7, 7—6, 6—4 de către campionul francez *Jean Baptiste Chanfreau*. Alte rezultate : *Gonzales* (SUA) — *Leclercq* (Franţa) 6—4, 3—6, 6—3; *Smith* (SUA) — *Carmichael* (Australia) 6—4, 6—0; *Taylor* (Anglia) — *Gimeno* (Spania) 6—3, 7—6; *Emerson* (Australia) — *Ruffels* (Australia) 6—2, 6—4; *Riessen* — *Cox* 6—2, 4—6, 6—3; *Ralston* — *Moore* 6—7, 6—4, 6—2.

TELEX

Într-un concurs atletic desfăşurat la Tokio, proba de săritură în înălţime a fost cîştigată de Tomizawa cu rezultatul de 2,14 m. În proba de ciocan victoria a revenit lui Niwa cu o aruncare de 69,42 m, iar Murofushi s-a clasat pe primul loc în proba de săritură cu prăjina cu 5,00 m.

■

Cu prilejul unei gale pugilistice care a avut loc la Sao Paulo, boxerul brazilian Eder Jofre (categoria pană) l-a învins la puncte în zece reprize pe italianul Giovani Girgenti.

■

Selecţionatele de fotbal ale Nigeriei şi Congo (Brazzaville) s-au întîlnit la Lagos într-un meci pentru „Cupa Africii". Partida s-a încheiat la egalitate : 0—0. În cadrul aceleiaşi competiţii, pe stadionul din Kampala (Uganda) s-au întîlnit selecţionatele Ugandei şi Congo (Kinshasa). Victoria a revenit oaspeţilor cu scorul de 4—1 (3—0).

■

Concursul internaţional de călărie de la Bruxelles a continuat cu desfăşurarea unei noi probe de obstacole, în care victoria a revenit cunoscutului campion brazilian Nelson Pessoa. Învingătorul, care a concurat pe calul „Nagir", a fost cronometrat în 50,2, fiind urmat de englezul David Broome, pe „Mannattan" — 51,8. Raimondo d'Inzeo (pe „Bellevue") a ocupat locul şapte.

■

La Edinburg s-a disputat meciul dintre echipa locală „All Blacks" şi formaţia olandeză AMVJ Amsterdam, contînd pentru „Cupa campionilor europeni" la baschet feminin. Baschetbalistele olandeze au obţinut victoria cu scorul de 106—36 (47—17).

■

Echipa poloneză masculină de volei Legia Varşovia s-a calificat pentru turul II al „Cupei campionilor europeni". În primul tur, voleibaliştii polonezi au întîlnit la Zürich în dublu meci formaţia locală Spada, pe care au învins-o cu 3—1 (15—4, 15—10, 13—15, 15—4) şi 3—0 (15—4, 15—7, 15—6).

■

Echipa Himik Voskresensk a învins cu 6—2 pe Spartak Moscova în campionatul unional de hochei pe gheaţă. T.S.K.A. Moscova a întrecut cu 4—1 formaţia Aripile Sovietelor, iar Torpedo Gorki a cîştigat cu 6—3 meciul cu Sibir Novosibirsk.

CALEIDOSCOP

GENE TUNNEY ARE UN DEMN URMAŞ ÎN ARENA... POLITICĂ

Vă mai amintiţi de celebrele meciuri ale lui Gene Tunney cu Jack Dempsey din anii 1926—1927, care i-au adus cunoscutului boxer american titlul mondial la toate categoriile? Numele familiei sale a revenit în actualitate în urma recentelor alegeri care au avut loc în S.U.A. Reprezentînd partidul democrat, fiul său John a fost ales, la 36 de ani, senator al statului California, fiind la această oră cel mai tînăr component al Senatului.

În timp ce în Anglia, Scotland Yardul continuă să caute fără succes „Cupa Mondială" la rugby XIII, furată din vitrina unui hotel din Bradford, aceşti marinari britanici, în escală la Palma de Mallorca, sînt gata să înceapă o partidă de rugby în... VI. Pasiunea sportivă nu cunoaşte graniţe.

FĂCĂLEŢUL DOAMNEI DARTMOUR...

În oraşul Leeds (Anglia) a avut loc campionatul gospodinelor la... aruncarea făcăleţului. A cîştigat, detaşat faţă de celelalte concurente, Rose Dartmour. Imediat după aflarea ştirii, pe adresa soţului cîştigătoarei au sosit sute de telegrame şi scrisori. În toate, fără excepţie, autorii îşi exprimau compătimirea faţă de domnul Dartmour !...

STATISTICĂ ÎN RING

Un statistician american şi-a propus să elaboreze un clasament al celor mai buni boxeri din toate timpurile, luînd ca bază numărul victoriilor obţinute prin k.o. în decursul carierei lor. El a stabilit, astfel, că pe primul loc ar fi Joe Frazier, cu 22 victorii din 25, adică o reuşită de 88 la sută. Urmează **Rocky Marciano (87,8%), Cassius Clay (80%). Joe Louis (76,1%), Sonny Liston (70,6%), Floyd Patterson (63,6%), Max Baer (62,3%) şi Ingemar Johansson (60,7%).**

În ce-l priveşte pe Jack Dempsey, considerat drept unul dintre cei mai redutabili „puncheuri" din toate timpurile, el nu a atins decît procentajul modest de 60,5%, cu 49 k.o.-uri din 81 meciuri susţinute.

23 000 KM PE BICICLETĂ

O performanţă excepţională a realizat tînărul francez Leon Launeau. Acesta, în vîrstă de 19 ani, a făcut pe bicicletă „ocolul pămîntului" (sau aproape...). În decurs de 19 luni, el a parcurs peste 23 000 km, traversînd trei continente — Europa, Asia şi America. Ciclistul Leon Launeau a fost sărbătorit în mod original de locuitorii satului său natal, Chapelle-Basse-Mer. În onoarea sa a cîntat o fanfară şi s-au tras... clopotele bisericilor din localitate.

MÜNCHENUL — APROAPE GATA !

Alfred Beyerle, primarul oraşului München, a anunţat, într-o recentă conferinţă de presă, că oraşul gazdă a celei de-a XX-a ediţii a Jocurilor Olimpice de vară este gata în proporţie de 80% pentru a-şi primi oaspeţii. Potrivit declaraţiei sale cele mai dificile probleme au fost întîmpinate la găsirea unor soluţii judicioase în ceea ce priveşte stabilirea şi construcţia căilor de comunicaţie între diferitele puncte ale ansamblului amenajărilor olimpice, probleme pe care municipalitatea oraşului le-a rezolvat, se pare, cu succes. Satul olimpic de la München va putea găzdui 12 000 de sportivi, iar la centrul de presă îşi vor desfăşura activitatea zilnic aproximativ 4 000 de gazetari. Turiştii care vor asalta capitala Bavariei în zilele marii competiţii vor fi cazaţi în oraş (24 000 locuri) sau în împrejurimile sale (130 000 locuri).

DEVALORIZARE ?

După părerea presei franceze, campionii ciclişti întîlnesc pe şosele din ce în ce mai puţine dificultăţi. Se subliniază că victoriile unui singur ciclist se multiplică şi astfel se „devalorizează". De pildă, marele campion Fausto Coppi cîştiga, în 1952, un total de 18 curse. Anul acesta, italianul Bitossi a ieşit de 20 de ori învingător. Ce se poate spune însă despre Eddy Merckx, care a totalizat 47 de victorii, de la 1 ianuarie 1970 ?

SECRETUL LUI GEORGES CARPENTIER

Una din cele mai populare vedete ale boxului profesionist francez, din primele decenii ale secolului nostru, Georges Carpentier, se preocupă încă şi acum de ţinuta sa sportivă. La vîrsta de 77 de ani, Carpentier a dezvăluit, nu fără mîndrie, că şi-a menţinut pînă astăzi greutatea de 71,5 kg, exact aceea cu care a cîştigat titlul de campion european la categoria mijlocie, în 1912. Secretul lui Carpentier ? În fiecare dimineaţă, el face o plimbare prelungită pe jos.

ENTUZIASM DĂUNĂTOR

Radio - televiziunea franceză transmite, în fiecare dimineaţă, emisiunea „Faceţi sport şi veţi fi sănătoşi". Dînd curs acestei chemări, parizianul Claude Dupont (40 de ani) şi-a ridicat, în zorii zilei, întreaga familie în picioare. Toţi cei 15 membri ai familiei au început să execute complexul de exerciţii, în ritmul muzicii. Dar, vai! Chiar primul exerciţiu — săriturile — s-a încheiat în mod tragic! sub greutatea celor 15 oameni, s-a prăbuşit podeaua camerei! Cinci dintre ei au fost internaţi în spital...

Ştacheta a rămas sus...
(din „Deutsches Sportecho")

În competiţia europeană de tenis „indoor"

La Ostrava, după prima zi a întîlnirii dintre selecţionatele *Cehoslovaciei* şi *Poloniei*, contînd pentru competiţia internaţională de tenis *„indoor"* rezervată echipelor europene, scorul este de 1-1. *Nowicky* (Polonia) l-a învins cu 9—11, 6—3, 6—1 pe *Pala*, iar *Zednik* (Cehoslovacia) a dispus cu 6—3, 7—5 de *Gasiorek*.

PENTRU TITLUL DE CAMPIOANĂ A U.R.S.S. LA FOTBAL

DINAMO MOSCOVA ŞI Ţ.S.K.A. SUSŢIN UN MECI DE BARAJ

MOSCOVA 11 (Agerpres). În campionatul unional de fotbal s-au disputat ultimele două meciuri, dintre care unul, *ŢSKA Moscova — Neftci Baku*, decisiv pentru desemnarea echipei campioane. Cîştigînd cu 2—0 această întîlnire, echipa ŢSKA a egalat pe lidera clasamentului, *Dinamo Moscova*, ambele echipe totalizînd în final cîte 45 de puncte. *Întrucît în actualul campionat nu se ia în considerare golaverajul, cele două echipe urmează să susţină un meci de baraj pentru a se stabili campioana ţării pe anul 1970.* Dinamo Tbilisi, în ultimul său meci, a învins cu 2—1 pe Ararat Erevan.

•ultimele ştiri•ultimele ştiri•

Echipa de rugby **Politehnica Iaşi**, care susţine un turneu în Franţa, a jucat miercuri după-amiază, la Poitiers, cu o selecţionată locală. Rugbyştii gazdă au cîştigat cu scorul de 5—0.

SELECŢIONATA FEROVIARĂ FRANCEZĂ — RAPID 1—1

Aseară, la Paris, în cadrul campionatului european feroviar de fotbal, echipa Rapid Bucureşti a terminat la egalitate, 1—1, cu selecţionata feroviară a Franţei.

MEMBRII BIROULUI FEDERAŢIEI CEHOSLOVACE DE FOTBAL AU DEMISIONAT

Membrii biroului Federaţiei Cehoslovace de fotbal şi-au înaintat demisia, care a fost primită de Comitetul de cultură fizică din Cehoslovacia. În mod provizoriu a fost alcătuit un subcomitet al federaţiei cehoslovace de fotbal, care a fost însărcinat să facă propuneri pentru componenţa noului birou federal. Acesta va fi ales la 17 noiembrie.

ASEARĂ, ÎN CAMPIONATUL EUROPEAN DE FOTBAL

În campionatul european de fotbal s-au desfăşurat aseară alte meciuri. Iată rezultatele care ne-au parvenit pînă la închiderea ediţiei.

Grupa a II-a : FRANŢA — NORVEGIA 3—1 (1—0)
Gr. a V-a : SCOŢIA — DANEMARCA 1—0 (1—0)
Grupa a VII-a : R.D. GERMANĂ — OLANDA 1—0 (0—0)

Citiţi în numărul de mîine relatări de la aceste meciuri şi clasamentele grupelor.

Redacţia şi administraţia : str. Vasile Conta nr. 16 ; telefoane : centrală 11 10 05, secţia corespondenţi 11 51 09, interurban 72 şi 286 ; telex : sportrom buc. 130. Tiparul : I. P. „Informaţia", Bucureşti 40368

PROLETARI DIN TOATE ȚĂRILE, UNIȚI-VĂ!

sportul

ZIAR AL CONSILIULUI NAȚIONAL PENTRU EDUCAȚIE FIZICĂ ȘI SPORT

ANUL XXVI — Nr. 1082 (6516) 4 PAGINI 30 BANI Vineri 13 noiembrie 1970

ANGAJAMENTUL TOTAL ȘI ABNEGAȚIA FOTBALIȘTILOR ROMÂNI I-AU IMPUS PE NINIAN PARK

O „cronică vie" în autobuzul de întoarcere Cardiff – Londra

Un important pas în lupta pentru cucerirea primului loc în grupă

LONDRA, 12 (prin telefon, de la trimisul nostru special). Scriu aceste rînduri la 12 ore după pasionantul joc de pe Ninian Park, în autobuzul care transportă echipa națională a României de la Cardiff la aeroportul din Londra. Cerul e tot noros, nu mai plouă, dar parcă simțim încă rafalele ploii biciuind ochii jucătorilor, umbrelele spectatorilor, blocnotesurile noastre care arată ca niște picturi ultramoderniste. Ploaia a întins cerneala în zig-zaguri și pete, scrisul devenind aproape de neînțeles. Autobuzul cuprinde, în schimb, o cronică vie a meciului din „noaptea sălbatică" din Cardiff, cum scrie în „Times" Geoffrey Green. Piciorul lui Dinu este în ghips. Atîrnă de o bandă de șifon prinsă de acoperișul autobuzului. Piciorul stă astfel într-o poziție recomandată de medic. Dinu vrea să doarmă, dar nu poate. E tras la față, trist. E fața de multe ori nevăzută a acestor fotbaliști pe care-i cunoaștem destul de bine. Dobrin are fluierul piciorului presărat cu urmele crampoanelor lui Moore. Șansa lui Dobrin a fost că nu-și coborîse încă ciorapul, așa cum obișnuiește s-o facă. Probabil că s-a lecuit pentru viitor. Pe Dumitrache îl dor șalele și strănută. „N-a avut umbrela" spune Răducanu, acest jucător impasibil la tot ceea ce ar putea să-l împiedice să joace fotbal. Nu l-a împiedicat nici tăietura de la mînă să fie ca o panteră la Cardiff, iar de contuzia nouă, primită de la Davies, nici nu-i pasă. Mi se adresează: *„Scrii, nea Aurică, de cînd ne-a făcut mama. Ai scris și de don' profesor* (n.r. Angelo Niculescu) *cînd juca, și de nea Titus, dar să știi că d-alea barosane de-abia acum scrii, de noi știa. Zău așa".* Răducanu este încîntător cu sinceritatea și cu vocabularul

Aurel C. NEAGU

(Continuare în pag. a 3-a)

Aseară, tîrziu, cursa TAROM de Paris a readus în Capitală echipa noastră națională de fotbal, care, miercuri, la Cardiff, a obținut un nou rezultat valoros. Ora tîrzie și distanța pînă la aeroportul internațional Otopeni n-au constituit un obstacol pentru sutele de iubitori ai fotbalului care au ținut să fie prezenți la sosirea tricolorilor, făcîndu-le o primire entuziastă. Iată-i pe fotbaliștii noștri la cîteva minute după sosire.

Foto: THEO MACARSCHI

ÎN DEZBATERE: PROGRAMELE ȘI LECȚIILE DE EDUCAȚIE FIZICĂ

EDUCAȚIE FIZICĂ PRIN SPORT

trăsătură esențială în creșterea eficienței programelor și lecțiilor de educație fizică

Conf. dr. Emil GHIBU
vicepreședinte al C.N.E.F.S.

● Proiectele noilor programe nu satisfac actualele cerințe ● Eficiența practică — cerință esențială ● Solicitare, efort susținut + atractivitate și prilej de manifestare a personalității elevilor — formulă care potențează funcția formativă igienico-educativă a lecțiilor de educație fizică ● Sportul — școala călirii fizice și morale, formă modernă de mare eficacitate — să pătrundă larg în lecțiile de educație fizică ● Pregătirea sportivă timpurie să se reflecte mai mult asupra formei și conținutului lecțiilor de educație fizică ● Să înlăturăm rapid și ferm rutina și metodele perimate

De mai bine de trei ani, organele de specialitate ale Ministerului Învățămîntului, împreună cu cele ale C.N.E.F.S., se preocupă intens de modernizarea și îmbunătățirea procesului de educație fizică. În majoritatea județelor au fost organizate consfătuiri, cu care ocazie un număr mare de profesori de educație fizică au dezbătut orientarea și conținutul programelor și lecțiilor de educație fizică. De asemenea, s-au inițiat experimente în diferite unități școlare, la Centrul de cercetări științifice al C.N.E.F.S., la catedrele I.E.F.S. și s-au desfășurat numeroase acțiuni de control pentru fotografierea realităților de pe teren. În fine, s-au elaborat și difuzat — pentru discuții — noi programe, s-au publicat numeroase articole.

In prezent, considerăm că se impune o mai mare operativitate în sintetizarea bogatului material teoretic și faptic strîns cu ocazia acțiunilor mai sus menționate și, pe această bază, stabilirea orientării metodice îmbunătățite, privitoare la desfășurarea lecțiilor de educație fizică. Or, acest articol își propune să contribuie tocmai la concretizarea orientării metodice menționate, prin sintetizarea datelor culese în cadrul acțiunilor amintite.

★

CERINȚA ESENȚIALĂ care trebuie să aibă un rol hotărîtor în selecționarea diferitelor căi și mijloace este **GRADUL DE EFICIENȚĂ PRACTICĂ** în

(Continuare în pag. a 2-a)

„TROFEUL CARPAȚI" LA HANDBAL

Reprezentativele Iugoslaviei și Ungariei aliniază loturi cu numeroși internaționali

● Arbitri neutri din Cehoslovacia și Polonia
● Televiziunea va fi și ea... prezentă!

Înscriindu-se printre competițiile prestigioase ale calendarului handbalistic european, tradiționala întrecere dotată cu „TROFEUL CARPAȚI", pe care federația noastră de specialitate o organizează anual, va fi și prin cea de a XI-a ediție a sa un eveniment sportiv de marcă. Cele două turnee, unul rezervat formațiilor masculine, altul celor feminine, se bucură și în acest an de o participare remarcabilă nu numai prin numărul țărilor ce-și vor trimite reprezentativele la Cluj sau la Timișoara, ci și prin valoarea acestor echipe.

Încercînd să punem în „temă" pe cititori în legătură cu valoarea selecționatelor ce vor fi oaspete ale țării noastre începînd de săptămîna viitoare, vom începe — în mod firesc — cu turneul rezervat handbaliștilor și care se va disputa la Cluj între 17 și 22 noiembrie. După cum am mai anunțat, la această întrecere vor fi prezente reprezentativele *R.D. Germane* (locul II la C.M.), *Iugoslaviei* (locul III la C.M.), *Uniunii Sovietice*, *Ungariei*, *României* — campioană a lumii și selecționata de tineret a țării noastre.

Primele vești referitoare la componența loturilor ce vor fi deplasate de oaspeți la Cluj le-am primit de la Belgrad, unde căpitanul tehnic al echipei naționale (de fapt antrenorul federal) IVAN SNOJ, împreună cu antrenorul lotului, VLADO STENZEL, au comunicat numele celor selecționați. La o primă parcurgere a listei jucătorilor iugoslavi se remarcă faptul că, alături de reputați internaționali, sînt și cîțiva tineri promovați din formația de tineret, precum și doi debutanți. Printre handbaliștii iugoslavi mai cunoscuți care vor evolua la Cluj se numără MILKOVICI — căpitanul echipei reprezentative, în vîrstă de 28 de ani, selecționat de 68 de ori —, POKRAJAC (64 selecționări), LAVRNICI (55), KARALICI (47), POPOVICI (44), ZIVKOVICI (34), MISKOVICI (24), LAZAREVICI (19), KRSTICI (11). Interesant este faptul că dintre cei 4 jucători promovați din echipa de tineret sînt și cei doi portari: DIZDAR și ZORKO.

O selecționată la fel de puternică va prezenta la acest mare turneu și handbalul din Ungaria. Vor face deplasarea cu acest prilej jucători bine cunoscuți pe plan european, cu numeroase prezențe în selecționata maghiară. Recordul în această direcție îl deține MAROSI, care a îmbrăcat de 100 de ori tricoul acestei echipe. Alături de el vor evolua, în Sala Sporturilor din Cluj, cunoscuții portari HORVATH

(Continuare în pag. a 4-a)

TINERII ASPIRANȚI LA „CUPA SPORTUL" SE ANTRENEAZĂ INTENS

● Ieri, la Brașov, Decebal Cîmpeanu a reușit 8027 de loviri
● Cristian Staicu, C. Aspricioiu și Lică Marcel înregistrează progrese remarcabile

Lică Marcel, micro-campionul craiovenilor
Foto: V. POPOVICI

Așa cum am mai anunțat, duminică pe „Republicii", de la ora 13.45, se desfășoară finala concursului de abilitate cu mingea pentru „Cupa Sportul".

În aceste zile premergătoare întrecerilor, tinerii aspiranți la trofeu se antrenează intens în dorința de a-și ameliora recordurile personale. Astfel, ieri dimineață ni s-a făcut cunoscut de la Brașov că reprezentantul centrului de copii și juniori Steagul roșu, DECEBAL CÎMPEANU, a menținut balonul în aer timp de 70 de minute, la capătul cărora „asistența", asigurată de antrenorii Mesaroș, Hidișan și prof. Dorin Ionescu, a numărat 8 027 de loviri! — cifră care depășește (la noi), substanțial, orice realizare în materie. De asemenea, antrenorii Ion Costea (Rapid), Ion Klüge (Progresul) și Nicolae Opriș (Universitatea Craiova) ne-au înștiințat că elevii lor CRISTIAN STAICU, C. ASPRICIOIU și LICA MARCEL participanți la finala de duminică, înregistrează, de la o zi la alta, progrese remarcabile.

Calificare facilă în turul II al C. C. E. la baschet pentru Politehnica București

Viitoarea adversară a campioanelor țării —
AKADEMIK SOFIA

Campioanele țării au obținut aseară, în fața a cîteva zeci de spectatori, o nouă victorie confortabilă în fața baschetbalistelor de la Hapoel Tel Aviv, pe care le-au învins de această dată cu 93—66 (48—32). Cîștigătoare și în prima partidă (83—60) desfășurată în capitala Israelului, jucătoarele Politehnicii obțin o calificare facilă pentru turul următor al C.C.E., unde vor întîlni redutabila formație bulgară AKADEMIK SOFIA.

În partida de aseară, Politehnica a urmărit în permanență contraatacuri rapide, declanșate cu o remarcabilă intuiție de Suzana Szabados, cea mai bună jucătoare de pe teren. Dominînd cu autoritate și lupta de la panou, gazdele au înscris 93 de puncte și ar fi putut depăși cu mult „suta" dacă nu ar fi manifestat perioade de inexplicabile căderi (în fața unei echipe fără prea mari pretenții), la mijlocul fiecărei reprize. În aceste momente, ambițioasele jucătoare de la Hapoel s-au învîrtit ca niște titirezi prin fața apărării adverse, punctînd în-

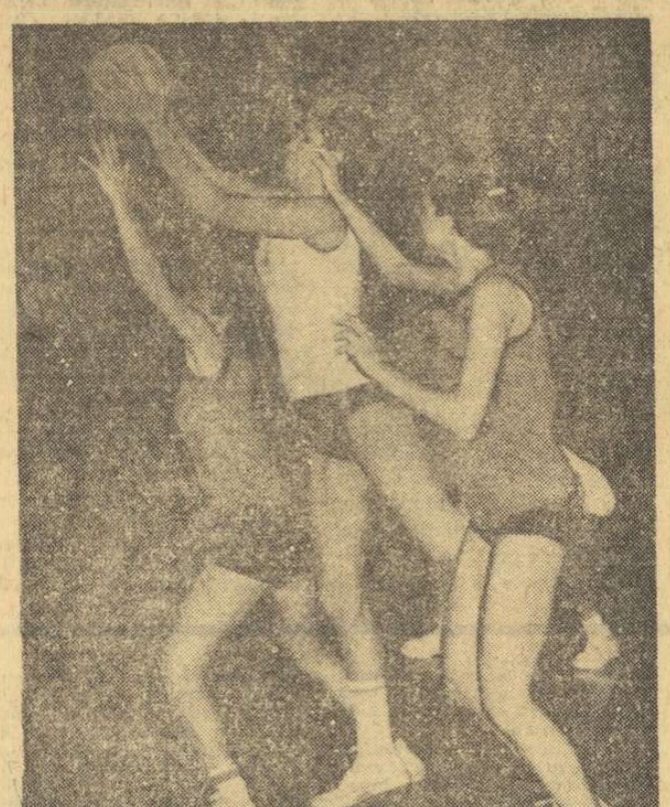

Bogdana Diaconescu, *în vervă în meciul de ieri, a înscris echipei Hapoel 28 de puncte.* Foto: T. MACARSCHI

deosebi de la semidistanță prin Langer, Taub și Lifschitz, și reducînd considerabil din diferență (la un moment dat se apropiaseră la numai 8 puncte). Fără resurse fizice însă, oaspetele au cedat pînă la urmă categoric.

I. Uyguc (Turcia) și **E. Paniagotis** (Grecia) au avut de condus un meci care nu le-a ridicat nici un fel de problemă. Au înscris: DIACONESCU 28, Gugiu 14, SZABADOS 14, DEMETRESCU 17, Taflan 4, CIOCAN 16 de la învingătoare, respectiv, LANGER 12, Shvat 9, Halpern 2, TAUB 16, Melamed 13, LIFSCHITZ 14 de la învinse.

A. V.

Blocnotes

Ne alarmăm dacă fetița noastră n-a știut lecția la matematică. Intrăm în panică dacă fiul nostru ia o notă proastă la limba engleză. Numai cînd copilul își uită acasă pantofii de gimnastică, atunci dăm nepăsători din umăr. Nu ne intrigă faptul că progenitura a stat în banca din clasă, în timp ce colegii lui erau la ora de educație fizică. Cine a mai auzit să rămîi corigent la sport?

Adesea ne dăm prea tîrziu seama că la maturitate nu mai putem recupera, pentru sănătate, orele de sport pe care le-am pierdut în adolescență.

VICTOR BANCIULESCU

PALMARESUL DE AUR AL JUCĂTORILOR DE TENIS DE MASĂ DIN R.P. CHINEZĂ

Publicul bucureștean, amator de sport, va încerca o mare satisfacție. Sala Floreasca va găzdui în zilele următoare o suită de întîlniri prietenești între reprezentanții tenisului de masă din R. P. Chineză și cei din România. Vizita oaspeților este așteptată (primul eșalon sosește azi) cu un deosebit interes. Sportivii chinezi au deținut ani de-a rîndul supremația mondială la tenis de masă și, chiar cu cîtva timp în urmă, la un turneu din Nepal, ei au învins pe jucătorii japonezi.

Capul de afiș al lotului oaspe îl deține faimosul **Ciuan Tze-tun**, cel care, din 1961 și pînă în 1965 inclusiv s-a impus cu autoritate în fruntea ierarhiei din lumea sportului cu mingea de celuloid.

Jucător desăvîrșit, Ciuan Tze-tun, care a mai vizitat Bucureștiul acum cîțiva ani, este sportivul care la trei campionate mondiale consecutiv (Pekin 1961, Praga 1963 și Ljubljana 1965) a urcat pe cea mai înaltă treaptă a podiumului. Component de bază al echipei țării lui — fostă campioană a lumii — Ciuan Tze-tun (28 de ani) a adăugat pe prestigioasa sa carte de vizită și alte titluri supreme la dublu bărbați și dublu mixt.

Un alt sportiv cunoscut

(Continuare în pag. a 2-a)

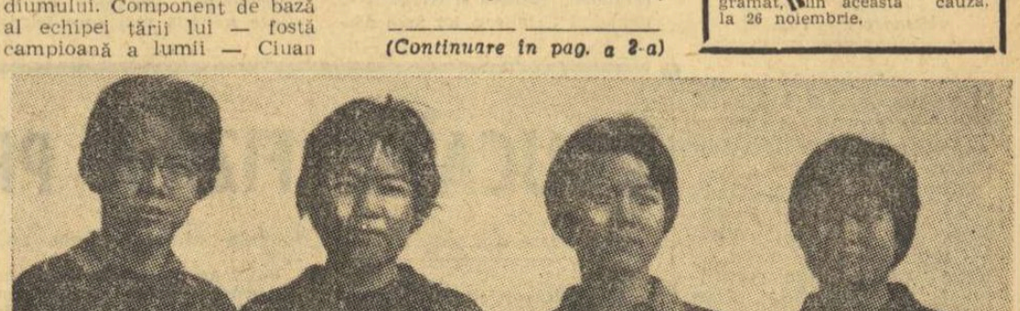

Un careu de vedete. De la stînga: Li Ho-nan, Lin Hui-cin, Cen Min-ci și Lian Li-cen

STEAUA — DELTALOYD A.M.V.J. (Olanda) ÎN C.C.E. LA VOLEI

Cluburile STEAUA BUCUREȘTI și DELTALOYD A.M.V.J. AMSTERDAM au convenit ca meciurile pe care echipele lor masculine de volei trebuie să le susțină în cadrul turului II al C.C.E. să aibă loc în 6 decembrie, la Amsterdam, și în 12 decembrie, la București. Meciul de campionat Steaua — Rapid din 12 decembrie, a fost programat, din această cauză, la 26 noiembrie.

CAMPIONATUL DE HOCHEI

STEAUA ȘI DINAMO SE DISTANȚEAZĂ

Campionatul național de hochei a programat joi, pe patinoarul artificial din Galați, două partide. Rezultatele erau ușor previzibile. Dinamo și Steaua au cîștigat fără eforturi, la scoruri concludente, pregătind tradiționalul lor derby care va avea loc simbătă seară.

DINAMO — AVÎNTUL GHEORGHIENI 16—2 (3—0, 7—0, 6—2)

Decalajul valoric între cele două echipe a fost evident. De-a lungul celor 60 de minute dinamoviștii au dominat absolut, acțiunile lor încheindu-se cu goluri spectaculoase. Hocheiștii din Gheorghieni n-au reușit nimic mai mult decît un rol de sparing-parteneri.

Au marcat: **Pană (3), Costea (2), Tureanu (2), Hușanu (2), Bandas (2), Steinberg, Boldescu, Sgincă, Mihăilescu, Tone, respectiv Lenard și Kemenes 1.**

Au arbitrat I. Tiron și Gh. Mureșanu.

STEAUA — AVÎNTUL M. CIUC 10—1 (4—0, 3—1, 3—0)

În cel de al doilea joc al cuplajului, Steaua, fără eforturi deosebite, a cîștigat clar în fața unui adversar care nu a ridicat probleme. Au înscris Geza Szabo, Fodorea, Ștefanov 3, Varga 2, Iordan, Ioniță și Gheorghiu pentru Steaua, respectiv Iere pentru Avîntul. Au arbitrat foarte bine Corneliu Zgincă și Florin Gubernu.

După opt meciuri, în clasament conduce Steaua cu 16 puncte.

Vineri, este zi liberă în campionat.

T. SIRIOPOL — coresp.

Finala șahistă feminină

POLIHRONIADE — 5½ p DIN 6!

Finala campionatului național feminin de șah a programat aseară o nouă partidă derby, aceea dintre maestrele internaționale Margareta Teodorescu și Alexandra Nicolau. Întîlnirea s-a încheiat cu un rezultat de egalitate.

Continuă seria victoriilor maestra internațională Elisabeta Polihroniade. Ea a învins-o, cu albele, pe Margareta Juncu. Baumstarck a cîștigat la Rădăcină, în timp ce partida dintre Gesticone și Pascu a fost remiză.

În clasament, după șase runde, conduce **Polihroniade cu 5½ p, urmată de Teodorescu cu 5 p, Baumstarck și Nicolau 4 p, Gogâlea 3½ p (1).**

A. VLĂSCEANU — coresp.

MATURITATEA TINEREȚII

Stabilind măsurile și prioritatea aplicării lor în etapa următoare, biroul Federației române de gimnastică, întrunit pentru analiza comportării echipelor reprezentative la campionatele mondiale de la Ljubljana, s-a fixat și asupra sportivilor de la care se așteaptă viitoare performanțe remarcabile, care să confirme linia ascendentă marcată de ultimele mari competiții. Nu întîmplător, atît la fete (mai ales), cît și la băieți, atenția specialiștilor noștri s-a îndreptat spre un mare număr de sportivi tineri care au atins de pe acum un înalt grad de măiestrie și au capacitatea să reziste îndelungatelor eforturi și solicitări, absolut necesare astăzi, pentru realizarea marii performanțe.

Campionatele mondiale și europene, ca și întrecerile olimpice au arătat cu prisosință, în ultimul timp, că gimnastica, cu întreg cortegiul ei de mișcări extrem de dificile, riscante, dar și spectaculoase, este apanajul tinereții, aceasta fiind, de fapt, condiția sine qua non a succesului de rezonanță internațională. Faptul că astăzi marcăm prezența în loturile noastre republicane a numeroși gimnaști juniori este remarcabil, cel puțin prin două considerente de bază: evidențiază, în primul rînd, buna orientare a tehnicienilor români, care au înțeles la timp că este imperios necesar să acorde tineretului cea mai mare atenție. În al doilea rînd relevă selecția remarcabilă și instruirea competentă.

Creșterea continuă a nivelului de măiestrie al tinerelor gimnaste a dus, între altele, la faptul că, de pildă, finala de junioare de la Cluj pentru desemnarea campioanei pe 1970 a devenit o competiție dintre cele mai importante ale gimnasticii noastre, ea anunțîndu-se de o mare frumusețe și de o valoare tehnică cu nimic inferioară unei finale de senioare. Nicicînd la o finală de junioare n-a fost prezent un număr atît de mare de maeștre și de gimnaste de categ. I, nicicînd lupta pentru un loc pe podium nu a angrenat atîtea sportive de talent.

Succesele obținute, afirmarea continuă a elevelor liceului din Orașul Gh. Gheorghiu-Dej, sînt tot atîtea argumente ce ar trebui să-i determine pe factorii de răspundere a da viață cît mai curînd ideii cu privire la înființarea unui liceu asemănător pentru băieți, fiind evident că aceasta e singura soluție pentru o mai bună pregătire la nivel ridicat.

Un fapt este cert: gimnaștii noștri juniori au atins astăzi o cotă înaltă a măiestriei, premisă de bază a succeselor viitoare.

Constantin MACOVEI

— RUGBY —

Puncte de vedere

AVEM OARE JUCĂTORI-TRANSFORMERI?

Dacă o asemenea întrebare ar fi fost formulată cu cîțiva ani în urmă, răspunsul putea fi dat fără nici o dificultate. România a avut, într-adevăr, în rugby mulți jucători-transformeri de mare reputație, a căror faimă a depășit hotarele țării.

Ce se întîmplă însă în momentul de față? Jucători-transformeri există, fără îndoială, și acum dar evoluțiile lor, destul de sinuoase, sînt în general departe de acelea ale predecesorilor.

Campioana țării, Grivița Roșie, contează în principal pe Țibuleac, un fundaș excelent, totodată un jucător activ în compartimentul treisferturilor, care a adus echipei sale multe satisfacții. Țibuleac nu mai este însă la prima tinerețe, astfel că în momentul despărțirii sale de rugby, care oricum nu este prea departe, o formație de o asemenea talie riscă să rămînă descoperită.

Mai bine se prezintă Dinamo București, care dispune de nu mai puțin de patru jucători-transformeri, NICA, DRAGOMIRESCU, FUGIGI și FLORESCU. Dintre toți însă numai Nica este — ca să spunem lucrurilor pe nume — transformer de profesie. Dacă se întîmplă ca el să lipsească din echipă (și o asemenea situație s-a ivit chiar în actualul campionat), atunci cine își poate asuma integral misiunea de jucător-transformer?

Steaua dispune de trei jucători cu afinități pentru acest post-cheie, DURBAC, MATEESCU și GIUGIUC. Nici unul — fără să fie cu supărare — nu se apropie de virtuțile fostului fundaș al acestei echipe.

In celelalte formații din divizia A situația este și mai îngrijorătoare. Există echipe care nu au în mod practic decît un jucător cu funcția suplimentară de transformer: Universitatea Timișoara — DUȚA, Politehnica Iași — CRIȘAN, Ruimentul Birlad — BACOȘ, Constructorul București — BOIANGIAN, Farul Constanța — CELEA. Celelalte, în schimb, se află realmente în situația de a rata multe puncte prețioase din lovituri de pedeapsă, „drop"-uri sau transformări de essaiuri din simplul motiv că n-au ajuns să-și specializeze jucători cu o asemenea funcție. Este cazul echipelor Știința Petroșani, Agronomia Cluj și chiar Rapid.

Iată de ce problema jucătorului-transformer, departe de a fi rezolvată, comportă nu numai discuții în colegiul de resort ci și o preocupare permanentă a antrenorilor noștri. Ei au obligația să depisteze asemenea jucători, să-i formeze, să-i pregătească. Ce se cere, de fapt, unui jucător-transformer? În primul rînd forță și precizie în șut și un sistem nervos foarte echilibrat. Ne povestea, nu de mult, antrenorul Mitică Antonescu (Universitatea Timișoara) după meciul pe care echipa l-a susținut la Cluj cu Agronomia: „Am trecut pe lîngă victorie, în principal datorită lui Duță, care a ratat cîteva lovituri de pedeapsă din poziții clarissime! Din păcate Duță a fost permanent agitat, lucru care a influențat considerabil asupra preciziei șuturilor sale. Pînă la urmă a trebuit să ne mulțumim cu un rezultat de egalitate".

Și acesta este doar un exemplu din multe altele.

DIVIZIA B

În divizia B s-a disputat etapa a șaptea. Rezultatele:

SERIA I: Gloria—Progresul 11—3 (8—3), Olimpia—Vulcan 6—24 (3—18), Dunărea—Petrochimistul 3—11 (3—8), S. N. Oltenița—A.S.E. 12—5 (6—5), Tînărul Petrolist—Sp. studențesc 5—12 (0—5), Arhitectura — Aeronautica 3—3 (0—0); SERIA a II-a: U.S.A.S. — Ancora 6—6 (3—0), Constructorul Bd.—Farul 3—0 (3—0), A.S.M. Tecuci—Constructorul Sv. 6—6 (3—3), Agronomia—Minerul 0—0; SERIA a III-a: U. M. Timișoara—Voința 11—0 (3—0), Politehnica — Știința 6—3 (0—0), Minerul — Electroputere 6—3 (6—0), Precizia — C.F.R. Brașov 9—0 (3—0), Chimia—Metalul 3—0 (neprezentare).

Dificultățile n-au fost încă depășite

Mult așteptatul meci cu Franța, de la 29 noiembrie, polarizează interesul tuturor specialiștilor și iubitorilor sportului cu balonul oval. Fiecare partidă a ultimei etape a campionatului a fost privită tocmai prin această prismă. Evoluția jucătorilor, chemați să îmbrace tricoul național, a fost urmărită cu multă atenție, mai ales că cei mai mulți dintre aceștia se confruntau și într-un joc cu miză deosebită: Dinamo — Steaua, întîlnire transformată, în acest fel, într-un test util și eficace.

Partida ne-a oferit momente de satisfacție, dar și de amărăciune. Linia I, se pare, va fi alcătuită, din *Dinu, Iorgulescu* și *Baciu*. Dintre acestia, ultimii doi au manifestat o formă bună, dătătoare de speranțe. Ca rezerve au fost chemați *Drăgulescu, Mihalașcu, Teodorescu, Ciornei* — stîlpi, *Gheorghe Mircea* — taloner. În linia a II-a, *Țuțuianu* s-a detașat prin jocul său robust, inteligent și eficace. Alături de el vor fi prezenți *Șerban* și *Atanasiu*, în timp ce *Postolache* are misiunea de a asigura eșalonul secund. Dintre *Răscanu, Dărăban, Iftimie, Fugigi, Pop Alexandru* va trebui să fie aleasă linia a treia. Duminică, *Iftimie* și *Fugigi* au lăsat o bună impresie. *Dărăban*, în schimb ni s-a părut mai șters. Mijlocasii la grămadă *Florescu* și *Mateescu* s-au descurcat cu brio, rezolvînd multe situații dificile, apelîndu-se și la *Bărgăunaș*, un jucător cu mult nerv și intuiție în joc. Pentru postul de uvertură nu mai există nici un fel de dubiu. *Irimescu*, va fi prezent și la meciul cu Franța, neexistînd în momentul de față nici un alt contracandidat de valoare.

În *Nica* și *Dragomirescu* avem un cuplu foarte valoros, posesor al unei tehnici foarte bune, fapt dovedit și la ultima confruntare. Se află convocați în lot *Leșan* și *Budică*, ultimul însă nu s-a comportat la nivelul cerințelor. Pe aripi *Suciu, Braga, Peter, Teleașă*. Dacă *Braga* a mulțumit prin jocul prestat, nu același lucru se poate spune despre *Teleașă*, care a fost neinspirat pe tot parcursul meciului. Probleme ridică linia de fund. *Durbac*, într-o zi cum nu l-am văzut de multă vreme, a greșit nepermis de mult și a ratat toate loviturile de picior. Va rămîne să se aleagă între el și *Marinescu*.

Evident, nu ne putem pronunța definitiv. În perioada următoare, lotul va susține o serie de întîlniri de verificare, menite să-i lămurească pe cei doi antrenori *P. Cosmănescu* și *Al. Teofilovici*, asupra formei tuturor rugbyștilor și să stabilească pe cei mai buni XV.

Rubrică redactată de
Tiberiu STAMA
Emanuel FANTĂNEANU

DUMINICĂ SE DESCHIDE SEZONUL DE VÎNĂTOARE

An de an, vînătorii de la noi așteaptă cu vădită nerăbdare un eveniment deosebit: deschiderea vînătoarei la iepuri și fazani. De data aceasta faptul se va produce duminică. Atunci, zeci de vînători vor împînzi cîmpiile în căutarea vînatului favorit.

Organele de resort printre care și Asociația Generală a Vînătorilor și Pescarilor Sportivi (A.G.V.P.S.), manifestă multă grijă pentru păstrarea și înmulțirea efectivelor de vînat. De pildă, așa cum ne informa ieri la o conferință de presă, tov. **Tița Florea, președintele A.G.V.P.S.**, în acest an au fost colonizați un număr de 70000 de fazani, față de 20000 cîți erau colonizați anual pînă în 1970. Și numărul fazanilor va crește continuu: 75000 în 1971, 100000 în 1972. Cît privește efectivele de iepuri, deși aflate într-o mică descreștere (din cauza unor condiții atmosferice nefavorabile, cazuri de braconaj etc), ele tind să sporească din nou. Numai pentru acest an este prevăzută recoltarea a 250000 de iepuri.

Paralel cu măsurile de protecție a vînatului s-au îmbunătățit și condițiile pentru practicarea acestui sport frumos și util. Au fost emise anumite reglementări precise, iar magazinele de specialitate sînt bine aprovizionate cu cele necesare.

Într-un cuvînt, s-a creat un cadru propice pentru ca vînătorii să-și poată satisface această îndeletnicire atît de plăcută.

Prim plan

DUMITRU GHIZDAVU

FIȘĂ

- S-a născut la 21 mai 1949.
- Este absolvent de liceu, funcționar.
- Face parte din clubul „Constructorul".
- A început șahul în 1962, la Palatul pionierilor, cu maestrul Traian Ichim.
- A jucat fotbal în echipa de juniori a clubului „Progresul".
- Pasiuni extrașahiste: muzica și lectura.
- Jucătorii preferați: Fischer, Ciocâltea.
- PALMARES: *1966 — locul II la campionatele naționale de juniori (după Ghinda); 1967 — locul III la turneul internațional de juniori de la Riga, locul VI la campionatul mondial de juniori de la Tel Aviv, membru al echipei României la C.M. universitare (locul V); 1968 — locul VIII în finala campionatului național al seniorilor; 1969 — locul IV la turneul internațional de juniori de la Groningen; 1970 — locul IV în finala campionatului național de seniori.*

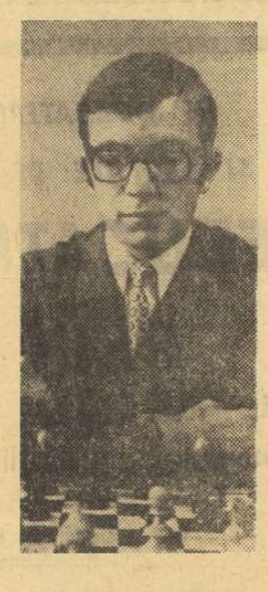

Un șahist ocupă pentru a doua oară, în decurs de o săptămînă, rubrica de „Prim plan" a ziarului nostru. Faptul nu reprezintă o penurie de vedete sportive și, cu atît mai puțin, o concesie. Maestrul eșichierului merită cu prisosință onoarea de a figura aici.

Dumitru Ghizdavu *a fost, alături de* Mihai Ghinda, *revelația acestei finale a campionatului național, tînărul care i-a făcut să tremure pe liderii incontestabili,* Gheorghiu *și* Ciocâltea, *obligîndu-i să-i urmărească cu îngrijorare partidele și să-l aibă mereu prezent în calculele și coșmarele lor. Ghizdavu este, indiscutabil, o forță în șahul românesc, prin seriozitatea care-l caracterizează, prin puterea de muncă, prin modestia neafișată, prin cunoștințele dobîndite și, înainte de toate, printr-un talent autentic, care trebuia să răbufnească și, de bună seamă, a răbufnit! Ghizdavu ni-l amintește, păstrînd — bineînțeles — proporțiile, pe Paul Keres, din vremurile primei lui tinerețe. El face parte din categoria rară a șahiștilor care, indiferent de riscuri și situația în concurs, joacă toate partidele la cîștig nefiind contaminat încă de virusul prudenței și al remizei. Ghizdavu iubește șahul și tocmai de aceea crede orbește în el.*

Va avea, oare, o decepție?

V. CH.

— Scrimă —

ÎNTÎLNIREA DE TINERET BUCUREȘTI — MOSCOVA

În cursul dimineții de azi urmează să sosească în Capitală lotul de trăgători care va reprezenta orașul Moscova în întîlnirea de tineret cu selecționata Bucureștiului. Acest nou examen al tinerilor noștri scrimeri se va desfășura în sala Floreasca 11; sîmbătă 14.XI, ora 9: floretă băieți și sabie, duminică 15.XI, de la ora 9: floretă fete și spadă; luni 16.XI: tot la ora 9, turneul pe echipe.

„3 SECUNDE"

- La Liceul nr. 42 din Capitală a luat ființă un centru de minibaschet. Datorită eforturilor depuse de profesorii de educație fizică Radu Nichiforescu, Eva Lupu și Mirela Arcudeanu și sprijinului acordat de directorul Eugen Blideanu, sala de sport a liceului a fost reamenajată special pentru practicarea minibaschetului, în acest scop fiind montate și șase panouri. Prin crearea acestui centru, sperăm ca din primăvara terenurile Universității (fostul „Drept") să fie din nou populate, așa cum erau cu ani în urmă. Situat chiar lîngă terenurile „U", centrul de minibaschet al Liceului nr. 42 are deci condiții și pentru continuarea activității în lunile călduroase.
- În cursul acestei luni, 10 minibaschetbaliști de la „Liceul N. Bălcescu" și de la „Cutezătorii" vor da examene de arbitri, absolvenții constituind primul eșalon al minibaschetbaliștilor arbitri.
- Între 27—30 noiembrie se va desfășura faza pe Capitală a Criteriului național al minibaschetbaliștilor.
- Arbitrii bucureșteni țin luni la ora 19, la sediul C.N.E.F.S., o importantă consfătuire, în cadrul căreia vor fi discutate cele mai importante probleme de interpretare a regulamentului.
- Maestra sportului Ecaterina Savu a părăsit spitalul în care fusese internată din cauza unei hepatite. Talentata noastră sportivă se află în convalescență, după care își va relua antrenamentele. Îi urăm grabnică și deplină însănătoșire.

— BASCHET —

LA ȘCOALA SPORTIVĂ NR. 3, PASIUNEA ȘI HĂRNICIA NU POT SUPLINI LIPSA CONDIȚIILOR

Înființată în urmă cu cinci ani, Școala sportivă nr. 3 are, în momentul de față, șase profesori cu normă întreagă la baschet și unul cu ora, înregistrînd, deci, un mare progres față de primul an, cînd dispunea de un singur profesor. Sub atenta supraveghere a acestor cadre, se pregătesc peste 300 de tineri baschetbaliști, dintre care 200 sînt legitimați.

Subliniind rezultatele bune obținute de toți profesorii școlii (C. Moldovan, M. Fomino, M. Verona, N. Gal, N. Szabados, M. Sterescu și V. Tibacu), fără îndoială că succesele antrenorului Constantin Moldovan se impun remarcate o dată în plus, căci echipa masculină, din divizia școlară, pe care o antrenează de numai un an, se găsește acum, la sfîrșitul turului, pe un promițător loc III. Ascensiunea înregistrată se explică și prin faptul că tînărul antrenor a remaniat echipa, promovînd cîțiva jucători de perspectivă (născuți în 1954) cu gabarit mare (1,98 — Gh. Mihuță și D. Steau, 1,94 — D. Militaru) care, după acest prim sezon în divizia școlară au intrat în vederile selecționerilor pentru lotul republican de juniori! Alături de ei, Cristian Ionescu, Dinu Urdă și Titus Vlădoiu creează premisele unei comportări și mai bune în returul campionatului. Echipa divizionară de fete, pregătită de prof. Mihai Fomino, se găsește în perioada de tranziție, cînd antrenorul lucrează încă la cizelarea tehnicii și a concepției de joc, lucru care explică poziția formației în clasament. Despre celelalte teamuri ale Școlii spotive 3 care, în prezent, își dispută șansele pentru intrarea în turneul de calificare, avem, de asemenea, cuvinte de laudă.

Antrenorii și sportivii ar obține — cu siguranță — rezultate și mai bune, ar munci și mai mult dacă...

Din păcate există și un „dacă", el referindu-se la condițiile dificile de lucru. Este vorba în primul rînd de absența unei săli proprii de antrenament, în lipsa căreia conducerea și antrenorii se ploconesc la cluburile care au săli pentru a „prinde" cîte una sau două poziții!

Cum este aplicată Hotărîrea cu privire la îmbunătățirea activității la baschet?

Mărturisim că am fost uimiți cînd am aflat acest lucru, deoarece eleganta sală Progresul, aflată la un pas de sediul școlii, deține în orarul ei poziții afectate Informației Bucureștiului, I.T.B. precum și altor echipe din categoriile „Onoare" sau „Promoție", în timp ce juniorii, aceia de la care se așteaptă ridicarea cotelor baschetului românesc, sînt primiți în sală din cînd în cînd, beneficiind de ore complet neindicate vîrstei lor: 6—7,30 sau 21,30—23,30!! Este drept că școala dispune și de doi profesori „favorizați" de clubul Progresul (N. Gal și M. Fomino jucător și respectiv antrenor, la acest club), cărora li s-a facilitat intrarea în sală la ore mai accesibile: 12,30—13,30 adică tocmai orele în care elevii intră sau ies de la școală! Oricum, se cheamă că doi antrenori au unde să facă pregătirea echipelor. Ce fac, însă, ceilalți cinci profesori ai catedrei de baschet, unde își „prepară" ei victoriile și rezultatele bune, asta rămîne o enigmă.

Am fi vrut să le adresăm profesorilor de la Școala sportivă nr. 3 întrebări privind frecvența și numărul antrenamentelor pe săptămînă, dar, evident, nu se putea vorbi de așa ceva cînd nu există siguranța unei săli și nu poate fi alcătuit un program riguros de pregătire. Oricum, pasiunea și hărnicia cu care profesorii, sportivii și, mai ales, conducerea Școlii sportive nr. 3 privesc baschetul, ar trebui să determine forurile de resort să ia unele măsuri *concrete* de sprijinire a baschetului și la acest nivel.

Horia ALEXANDRESCU

— TENIS DE MASĂ —

„SUBOTIȚA — UN MINI-CAMPIONAT MONDIAL"

O dată cu terminarea internaționalelor de tenis de masă din Iugoslavia, se poate spune că s-a încheiat și prima etapă a pregătirii jucătorilor europeni, în vederea mondialelor de la Nagoya (Japonia) din primăvara viitoare.

— De acord, Ella Constantinescu?

— Da. Și consider Subotița ca unul dintre cele mai mari turnee dinaintea campionatelor lumii, deși pînă atunci, firesc, vor mai avea loc destule concursuri de anvergură. De fapt, în Iugoslavia s-a disputat un mic campionat mondial cu prezențe deosebit de prestigioase. Au concurat toți fruntașii ediției trecute a competiției supreme de la München (1969), inclusiv Japonia.

— Cum se explică marea surpriză a internaționalelor Iugoslaviei, faptul că în semifinalele masculine ale probei de simplu n-a figurat nici un japonez, deși luaseră startul palete faimoase ca Ito — deținătorul titlului suprem — Hasegawa, Tasaka, Inoue, Imano?

— Sportivii niponi au fost de data aceasta mai puțin viguroși și siguri, în timp ce europenii s-au arătat mai stăpîni pe ei, agresivi și decișii, parcă mai bine acomodați cu stilul adversarilor. Totuși, dintre cei mai buni jucători de pe continent, doar campionul Hans Alser (Suedia) a evoluat la cunoscuta sa cotă ridicată — în timp ce Scholer, Surbek și Gomoskov au fost șterși. Mi-au plăcut însă englezii Neale și Barnes La fete, întrecerea Europa—Japonia, s-a purtat de la egal la egal, jucătoarele continentale manifestînd o superioritate în ansamblu. U.R.S.S. a învins Japonia (cuprinzînd pe campioana lumii Kowada și tînăra Ohzeki). Kowada s-a impus din nou, deși a avut de făcut față unor meciuri dificile. În semifinalele de simplu, ea a fost condusă cu 2—0 de cehoslovaca Vostova, reușind totuși să cîștige cu 3—2. Ohzeki, deși cu o bună viteză de execuție, greșește încă destul de mult și ea n-a putut trece peste experiența și valoarea confirmată a unor adversare de talia sovieticelor Rudnova și Grinberg. Oricum, cele patru fete care au urcat pe podium sînt incontestabil cele mai bune din lume: Kowada, Rudnova, Vostova și Alexandru. Urmează Grinberg, iar apoi distanța se mărește considerabil.

— Insuccesul japonez la Subotița înseamnă oare o scădere a valorii reprezentanților țării Soarelui-Răsare?

— Nu cred. E drept că europenii s-au prezentat în progres, în timp ce jucătorii niponi n-au acționat la nivelul cunoscut. Ultimii sînt însă capabili de un potențial mult mai mare. Nu poate fi vorba de vreun declin, ci de ceva trecător. Este suficient timp pînă la Nagoya pentru ca japonezii să redevină aceiași redutabili competitori, mai ales că mondialele se vor desfășura la ei acasă.

— Și în acest carusel al favoriților, pe ce poziție se situează jucătoarele noastre?

— În ansamblu, sînt mulțumită de rezultate. Dar, ca evoluție și joc, numai de Maria Alexandru, iar de Eleonora Mihalca doar la dublu. Partidele de simplu au demonstrat că nici Mihalca, dar mai ales Carmen Crișan n-au reușit să umple încă golurile pregătirii din vara 1969 și cea din acest an.

Maria Alexandru este singura pusă la punct cu antrenamentul față de etapa actuală. A atacat destul de bine, des și relaxat, cu un procentaj bun de lovituri reușite. Dar și jocul Mariei este susceptibil de îmbunătățiri. De pildă, să dirijeze mingile mai spre părțile laterale ale mesei. Desigur, aceasta reprezintă un risc, dar el trebuie asumat.

— Dar băieții? La ce nivel valoric au ajuns?

— Referindu-mă la Șerban Doboși și Teodor Gheorghe care au jucat în Iugoslavia, apreciez că, ținînd seama de lipsa lor de experiență, s-au comportat satisfăcător, iar în partida cu selecționata Japoniei, chiar foarte bine. Doboși a luat un set lui Imano, iar Gheorghe a pierdut la 15 și 16 împotriva lui Hasegawa. Ei puteau să mai treacă un tur (Doboși de polonezul Wojnicka, iar Gheorghe de maghiarul Gergely).

— Și-acum, ce se întrezărește în perspectiva pregătirilor pentru C.M. de la Nagoya?

— În aceste zile vom susține meciurile prietenești cu nutricii reprezentanți ai R.P. Chineze. Apoi de la 23 noiembrie vom întreprinde un turneu de două săptămîni în R.P.D. Coreeană. Va urma campionatul național pe echipe de la Cluj (19—23 decembrie) și o scurtă perioadă de odihnă. Pregătirile vor fi reluate cu intensitate în ianuarie, după care vom participa la o suită de concursuri internaționale cînd vor putea fi efectuate numai acumulări calitative. Oricum, lunile viitoare de pregătire se prezintă sub auspicii mult mai favorabile decît în trecut. Cele trei fete se vor antrena împreună, iar Mihalca și Crișan nu mai au nici un impediment de ordin obiectiv pentru o instruire în condiții optime.

C. COMARNISCHI

PALMARESUL DE AUR

(Urmare din pag. 1)

pentru performanțele lui este **Li Fu-iun**, eternul finalist al probei de simplu, învins doar la limită de colegul lui de echipă, Ciuan Tze-tun.

Multiplii campioni ai lumii, Ciuan Tze-tun și Li Fu-iun sosesc însoțiți de o pleiadă de jucători și el de mare renume: **Ciu Lan-sun** (semifinalist la C.M. 1965), **Cian Si-lin** (finalist la C.M. 1965, proba de dublu mixt), **Iu Cian-ciun** (semifinalist la C.M. 1965, proba de dublu bărbați) etc.

Garnitura feminină cuprinde și ea jucătoare din elita tenisului de masă internațional: **Lin Hui-cin** (finalistă a C.M. 1965, proba de simplu) care, alături de **Cen Min-ci**, a cîștigat titlul suprem la dublu femei și împreună cu alte două jucătoare, **Li Honan** și **Lian Li-cen** au alcătuit reprezentativa R. P. Chineze, cîștigătoare a „Cupei Corbillon" — tot în 1965. Cele patru celebre sportive vin la București însoțite și de **Li Li** (locul 3 la Ljubljana 1965), precum și de două jucătoare mai puțin cunoscute: **Cean Huai-in** și **Cian Li**. De altfel și jucătoarele chineze au obținut victorii concludente asupra celor japoneze, la internaționalele din Nepal.

Cu un asemenea palmares de aur ca al oaspeților, este firesc interesul cu care vor fi vizionate meciurile reprezentanților tenisului de masă din China populară în compania sportivilor români.

— Handbal —

CHIMIA FĂGĂRAȘ — FERENCVAROS BUDAPESTA 17-17

La Făgăraș s-a disputat meciul internațional de handbal masculin între formațiile Chimia Făgăraș și Ferencvaros Budapesta. Partida s-a încheiat la egalitate 17—17 (7—8).

V. LAZĂR — corresp.

EDUCAȚIE FIZICĂ PRIN SPORT

(Urmare din pag. 1)

direcția dezvoltării și pregătirii fizice armonioase, a motricității — îndemînării generale, a educării voinței și unor însușiri morale, a formării gustului pentru mișcare, pentru practicarea exercițiilor fizice în diverse forme.

Dintre mijloacele și căile educației fizice moderne se detașează evident sportul și metoda sportivă, tocmai în direcția eficienței.

1. SPORTUL ȘI METODA SPORTIVĂ REPREZINTĂ NOUL, TRĂSĂTURA CARACTERISTICĂ A EDUCAȚIEI FIZICE ÎN PERIOADA PE CARE O PARCURGEM. PRACTIC, ACEASTĂ TRĂSĂTURĂ SE VA REFLECTA ÎN METODICA DE PREDARE PE DOUĂ CĂI: 1—2 RAMURI SPORTIVE VOR FORMA CONȚINUTUL PRINCIPAL AL MAJORITĂȚII LECȚIILOR; EFORTUL SUSȚINUT — ÎNTRECEREA — STAREA EMOȚIONALĂ RIDICATĂ SĂ CONSTITUIE NOTE CARACTERISTICE ÎN ORGANIZAREA ȘI PREDAREA TUTUROR LECȚIILOR DE EDUCAȚIE FIZICĂ.

În argumentarea și susținerea acestui punct de vedere, subliniem faptul că folosirea largă a sportului și metodei sportive în lecții contribuie la legarea mai strînsă a acestora de viață, de necesitățile practice ale formării generației tinere — sarcină actuală centrală a învățămîntului nostru.

Astfel, în primul rînd, metoda sportivă asigură mai bine eforturi — solicitări crescute; în al doilea rînd, asigură partea emoțională atît de importantă în amplificarea efectelor igienice și morale ale exercițiilor fizice. Iată, deci, FORMULA CARE DIRECȚIONEAZĂ OPTIM LECȚIILE DE EDUCAȚIE FIZICĂ, CARE POTENȚEAZĂ FUNCȚIA LOR FORMATIVĂ: SOLICITARE — EFORT SUSȚINUT + ATRACTIVITATE, INTERES, PLĂCERE, PRILEJ DE MANIFESTARE A PERSONALITĂȚII ELEVILOR. Prin urmare, **formula educației fizice prin sport.**

După aceea trebuie să avem în vedere faptul că aproape toți elevii vin la lecțiile de educație fizică cu gîndul, îndreptățit după opinia noastră, de a face sport, de a se întrece, de a învăța temeinic tehnica diferitelor sporturi sau exerciții pentru dezvoltarea rezistenței și forței, ceea ce le va permite să ia parte în timpul liber la diverse activități și concursuri sportive de masă și de performanță. Acest din urmă aspect este clar dovedit de practică, prin constatarea că elevii (ca și studenții și tinerii din întreprinderi) care participă de regulă la activitățile sportive de masă sînt tocmai cei care au însușite deprinderile de bază în anumite ramuri sportive, cu alte cuvinte știu satisfăcător să joace volei, handbal, tenis etc.) să sară în înălțime, să schieze etc. Este evident, de asemenea, că plăcerea și ca urmare dorința de a practica sistematic un sport sau altul sînt generate în cele mai multe cazuri de cunoașterea sporturilor respective. Or, inițial, interesul, plăcerea și deprinderile de bază pentru practicarea diferitelor ramuri de sport se formează pentru masa tinerilor în cadrul lecțiilor de educație fizică, completate de celelalte activități sportive extraclasă, lecția de educație fizică fiind forma de masă cea mai cuprinzătoare și sistematică.

Există temeiuri care să se opună satisfacerii acestor interese și dorințe? Considerăm că asemenea temeiuri nu există, sau, dacă sînt, ele au la bază teorii și practici rutiniere, depășite.

În al treilea rînd, este necesar să actualizăm unul din mijloacele importante folosite în lecțiile de educație fizică, mai ales în clasele I—VIII, și anume jocurile de mișcare, dinamice. Folosind mai departe bogăția tradițională a acestor jocuri, se impune introducerea largă a jocurilor pregătitoare pentru diferite sporturi.

În al treilea rînd, eficiența folosirii sportului (nu numai „elemente din diferite sporturi", așa cum precizează actualele programe) sub forme adecvate de minisporturi încă de la clasa a III-a este convingător dovedită de practică. Este suficient să avem în vedere dezvoltarea fizică, motricitatea și personalitatea gimnastelor în vîrstă de 12—13 ani de la liceul de specialitate din municipiul Gh. Gheorghe-Dej, ale minifotbaliștilor care de curînd au jucat în deschidere la meciul România — Finlanda, ale elevilor participanți la finala campionatului de minibaschet.

2. Folosirea cu preponderență a sportului, jocurilor pregătitoare pentru diferite sporturi și întreceri nu înseamnă excluderea gimnasticii de bază, a exercițiilor analitice. Gimnastica formativă va fi prezentă în partea pregătitoare din majoritatea lecțiilor: de asemenea, în partea fundamentală — exerciții acrobatice, exerciții cu caracter aplicativ și pentru dezvoltarea calităților și deprinderilor motrice de bază — a unor lecții cu teme din gimnastică.

ÎN ACEST FEL, EFORTUL SUSȚINUT ASIGURAT PRIN FOLOSIREA METODEI SPORTIVE GLOBALE, PLUS INFLUENȚA SELECTIVĂ A EXERCIȚIILOR ANALITICE DE GIMNASTICĂ ȘI A CELOR ACROBATICE, ASIGURĂ MAI BINE ATÎT PREGĂTIREA FIZICĂ, GENERALĂ, GIMNASTICO-ATLETICĂ, CÎT ȘI ÎNVĂȚAREA TEMEINICĂ A UNOR RAMURI SPORTIVE, contribuind astfel și mai mult la întărirea sănătății elevilor.

3. Concret, în lecțiile de educație fizică este indicat să se folosească diferite ramuri sportive: atletism (2—3 jocuri sportive alese din handbal, volei, fotbal, baschet, rugby, hochei, oină) schi, patinaj, gimnastica de bază și modernă. În anumite condiții se pot folosi și alte sporturi: gimnastica sportivă, lupte, judo, tenis...

4. Pe grupe de clase, distribuirea mijloacelor ar fi următoarea: la clasele I—II accentul va cădea pe jocurile de mișcare cu alergări, sărituri și aruncări cu mingea + gimnastica de bază: la clasele III—IV, apariția minisporturilor — întreceri de alergări, sărituri, aruncări cu mingea de oină (atletism sub formă de joc), handbal, fotbal, baschet, volei, oină, patinaj + jocuri de mișcare, jocuri pregătitoare pentru diferite sporturi și, bineînțeles, gimnastica de bază, acrobatică și modernă; la clasele V—VIII, continuarea mai accentuată a folosirii minisporturilor + jocuri pregătitoare pentru diferite sporturi, jocuri de mișcare și gimnastica de bază, acrobatică și modernă; la clasele IX—XII, folosirea masivă a diferitelor sporturi + jocuri pregătitoare pentru sporturi, gimnastica de bază, acrobatică și modernă.

5. În privința tipurilor de lecții se pot folosi lecții cu mai multe teme, cît și lecții cu o singură temă (din atletism, un joc sportiv sau gimnastică). Astfel, spre exemplu, la clasele V—XII considerăm corespunzător ca 70 la sută din lecții să fie alcătuite cu teme din diferite sporturi, iar 30 la sută cu teme din gimnastică. Exemple de structură a lecțiilor cu teme din sport: a) partea I — exerciții de gimnastică pentru dezvoltarea fizică generală, pentru prelucrarea aparatului locomotor; partea a II-a — colectivul împărțit în grupe — echipe joacă handbal și volei (2 grupe), o grupă exersează unele elemente tehnice sub formă analitică sau de joc pregătitor; partea a III-a — încheierea; b) partea I — exerciții de gimnastică pentru dezvoltarea fizică generală și jocuri de mișcare; partea a II-a — handbal, pe cîteva grupe; joc propriu-zis, jocuri pregătitoare, perfecționarea unor procedee tehnicotactice; partea a III-a — încheierea; c) partea I — exerciții din încălzirea atleților, startul de joc; partea a II-a — pe grupe, săritura în lungime cu elan, de pe loc (sub formă de întrecere), săritura în înălțime, aruncarea greutății, cros; partea a III-a — încheierea; d) partea I — elemente din gimnastică modernă; partea a II-a — gimnastica modernă, joc dinamic; partea a III-a — încheierea. Exemple de structuri cu teme din gimnastică: a) partea I — exerciții pentru dezvoltarea fizică generală; partea II-a — pe grupe, acrobatică, sărituri la capră, cățărări, joc cu elemente din aceste exerciții; partea a III-a — încheierea; b) partea I — jocuri de atenție și exerciții pentru dezvoltarea fizică generală; partea a II-a — echilibru, sărituri la ladă, gimnastică la sol; partea a III-a — încheierea.

6. În funcție de condițiile materiale și geografice, tradiția și specializarea profesorului, 1—2 ramuri de sport pot să constituie materialul de bază, temele majorității lecțiilor. Spre exemplu, atletism și volei, gimnastica modernă și handbal, atletism și schi sau în principal atletism, handbal, baschet, fotbal, gimnastica sportivă...

7. Pentru înțelegea justă a punctelor 4, 5, 6 și 7 să nu uităm că important este să se realizeze obiectivele și nu mijloacele. Așa cum menționam și într-un alt capitol, dacă mijloacele, exercițiile ar constitui scopul final al activității, atunci forma, tehnica exercițiilor s-ar transforma în scop în sine; noi însă trebuie, în primul rînd, să urmărim efectele exercițiilor din punct de vedere fiziologic și pedagogic.

8. Tot cu privire la alegerea materialului pentru lecții susținem părerea profesorilor care opinează pentru un material mai restrîns (cîteva probe din atletism, 1—2 jocuri sportive, cîteva elemente din gimnastica de bază și acrobatică), dar care raportate la numărul de lecții vor putea fi astfel efectuate încît să ducă la formarea temeinică de deprinderi sportive aplicative.

IN ESENȚĂ, PROGRAMUL DE PREGĂTIRE FIZICĂ PENTRU TOȚI ELEVII TREBUIE SĂ ȚINTEASCĂ REALIZAREA UNOR DEPRINDERI ȘI PERFORMANȚE MINIMALE ÎN URMĂTOARELE 8—9 PROBE — RAMURI: O ALERGARE DE VITEZĂ, O ALERGARE DE REZISTENȚĂ, O SĂRITURĂ DIN ATLETISM, O SĂRITURĂ PESTE UN APARAT DE GIMNASTICĂ, UN EXERCIȚIU DE FORȚĂ PENTRU BRAȚE, UN EXERCIȚIU ACROBATIC ȘI 1—2 RAMURI DE SPORT.

9. Menținerea probelor de control, ca mijloace obiective și de emulație în urmărirea de către elevi și profesori a efectelor practice ale procesului de educație fizică. De asemenea, pentru creșterea interesului maselor de elevi în practicarea exercițiilor fizice experiența unor cadre didactice arată necesitatea explicării de către profesor a efectelor diferitelor mișcări.

★

Programele de educație fizică în vigoare, ca și cele elaborate recent pentru discuții nu satisfac cerințele actuale înfățișate în cele 9 puncte de mai sus. Astfel, comparînd programa pentru clasa a IV-a din anul 1965 cu cea elaborată pentru discuții în acest an, observăm următoarele „îmbunătățiri": la atletism — alergări, pas alergător de accelerare pe distanțe de 20 m fără a atinge viteza maximă (1965); pas alergător de accelerare pe distanțe de 20 m fără a atinge viteza maximă (1970); la atletism — sărituri; săritura în lungime ghemuit, săritura în înălțime cu pășire (1965); săritura în lungime ghemuit (1970); atletism — aruncări, 9 feluri de aruncări (1965); 3 feluri de aruncări (1970); jocuri dinamice: 6 jocuri (1965), 4 jocuri (1970) selecționate din cele 6 din programa anului 1965; probe de control (da în 1965), nu în 1970. În esență, „îmbunătățirea" programei-proiect din 1970 față de cea din 1965 constă în păstrarea materialului, cu modificări nesemnificative și, ceea ce este de neînțeles, chiar cu unele ușurări și cu neincluderea nici unui joc sportiv sau jocuri pregătitoare pentru diferite ramuri sportive. Potențialul biologic al elevilor de clasa a IV-a este, deci, numai de a efectua alergări pe 20-30 m fără a atinge viteza maximă? Practica minisporturilor și studiile întreprinse demonstrează posibilități mult mai mari.

În concluzie, este necesar să se generalizeze și să se oficializeze experiența și practica celor mai buni profesori de educație fizică, lucru la care încercăm să contribuim prin formularea celor nouă puncte.

NOTA REDACȚIEI: Avînd în vedere importanța problemei tratată în articolul tov. Emil Ghibu, redacția ziarului solicită părerile — în scris — ale profesorilor de educație fizică, ale altor cadre didactice, ale cititorilor interesați în modernizarea acestei verigi de bază a activității de educație fizică și sport. Totodată, ziarul SPORTUL va organiza în curînd o masă rotundă, la care vor fi invitați o serie de specialiști cercetători, metodiști și profesori de educație fizică.

— FOTBAL —

ANGAJAMENTUL TOTAL ŞI ABNEGAŢIA FOTBALIŞTILOR ROMÂNI

(Urmare din pag. 1)

lui. Îi invită pe toţi din autobuz la nuntă, în ziua de 7 decembrie. Toţi i-au promis că vin. Mie mi-a rămas în minte expresia lui: *„D-alea barosane, despre noi"*. De fapt el vrea să spună că acum este mai greu să fii fotbalist decît oricînd. Şi are perfectă dreptate. Fotbalul romantic a murit. Sînt convins că nici un televizor din lume nu ar fi putut reda ambianţa rar întîlnită a acestui meci, în care vîntul juca perdele de apă în lumina reflectoarelor, pe cei 22 de jucători care se aflau preocupaţi — în primul rînd — de căutarea echilibrului pe gazonul plin de apă, bocancii intrînd în iarbă pînă la jumătate. Să vezi în aceste condiţii bătălia fără răgaz, ca un meci de box fără nici o pauză, este un privilegiu rar. Să ştii că jucătorii noştri sînt lipsiţi în ultimul timp de condiţie fizică, din motive subiective dar şi obiective, să-i ştii demoralizaţi după eşecurile din cupele europene, să-i vezi bătîndu-se ca leii împotriva unor adversari care deţineau toate avantajele, inclusiv pe acela al obişnuinţei cu asemenea intemperii, iată dovezi ale ambiţiei şi dorinţei lor de a nu infirma ceea ce a realizat pînă acum echipa naţională.

Azi fotbalul a încetat să mai fie un simplu joc. A devenit un teren de luptă deschisă în care atingerea scopului scuză adeseori mijloacele (chiar în prezenţa arbitrilor) şi dacă măcar un singur jucător nu se dăruie total, pînă la epuizare, meciul este pierdut.

Echipa noastră a dus la limite extreme această dorinţă de a reveni la Bucureşti cu un rezultat favorabil. Şi a reuşit. Pentru că un rezultat de egalitate în deplasare rămîne, chiar şi pentru cea mai bună echipă din lume, un rezultat favorabil. A reuşit, indiferent de condiţiile în care s-a aflat înainte de meci şi în timpul meciului, cu o admirabilă voinţă de a descreţi frunţile tuturor celor care iubesc fotbalul în ţara noastră.

Rezultatul de egalitate a fost obţinut în condiţiile în care funcţionează legea nescrisă a fotbalului şi anume că cei ce joacă pe teren propriu trebuie să deţină superioritatea teritorială. Totuşi, galezii — fotbalişti foarte puternici, atletici şi buni tehnicieni (chiar dacă unii dintre ei activează în liga a II-a engleză) — n-au putut să obţină această superioritate teritorială în prima repriză, cînd formaţia noastră a jucat cu mult calm şi a reuşit, în pofida vremii potrivnice, execuţii tehnice de fineţe şi subtilitate, prin Dobrin şi Dumitrache. Echipa gazdă nu a izbutit în acest timp să descumpănească şi să pericliteze de fel reprezentativa României.

Cauzele preluării iniţiativei de către galezi în repriza a doua nu s-au datorat numai absenţei lui Dinu (Hălmăgeanu l-a înlocuit cu succes). Echipa noastră a dat, în general, semne de oboseală, în special Dobrin şi Neagu, şi chiar Dumitru şi Nunweiller s-au resimţit o perioadă, pentru ca în final să-şi revină admirabil. Dar şi în aceste condiţii, în min. 54, la o centrare a lui Florian Dumitrescu, Dumitrache n-a putut ajunge mingea care a trecut doar la 5 m prin faţa porţii lui Sprake şi la mai puţin de 1 m de Dumitrache. După ce echipa — şi îndeosebi Răducanu — a spulberat galezilor orice iluzie de gol, fotbaliştii români au terminat

Lupescu şi Sătmăreanu, *doi din cei mai buni jucători ai echipei noastre în partida cu Ţara Galilor, resping unul din numeroasele atacuri ale gazdelor.*

partida cu siguranţa că nu mai pot pierde în ultimele minute de joc.

Pentru toate calităţile arătate, dar şi ţinînd seama de vizibila scădere, din perioada dintre min. 60 şi 80, cît şi de ratări, jocul echipei României la Cardiff poate primi nota 8, medie pe care s-a grefat şi notarea jucătorilor. Răducanu a primit aprecierea maximă de 10, pentru că în perioada de cădere a echipei a salvat două situaţii de gol aproape imparabile, în special aceea din min. 71, care a rezultat din lovitura liberă de la 20 m executată foarte puternic de Rees pe lîngă zid, la colţul barei, jos. Intervenţia sa a fost excepţională, amuţind pur şi simplu întregul stadion.

In compartimentul apărării imediate, Lupescu a fost notat cu 9, pentru intervenţiile clare şi sigure la jocul cu capul, pentru luciditatea şi maturitatea de care a dat dovadă. Sătmăreanu şi-a revenit la jocul lui complet din alte perioade. Mocanu a folosit un adecvat joc atletic, impunîndu-se de la bun început adversarilor. Dinu s-a dovedit acelaşi luptător pasionat, precis, de o mare utilitate echipei. Hălmăgeanu a răspuns aşteptărilor, înlocuindu-l foarte bine pe Dinu.

Linia de mijloc a constituit compartimentul de bază, în care, pe lîngă Dinu şi Radu Nunweiller, Dobrin s-a angajat cu toată capacitatea lui actuală 75 de minute cît a jucat, realizînd schimburi de mingi de mare efect. Radu Nunweiller s-a detaşat, primind nota 9 pentru jocul său excelent de coordonator, demonstrat în principal în prima repriză. Dumitru a confirmat randamentul bun din campionat, valoarea internaţională pe care o are. Intervenţiile lui în „stil englez" au fost foarte folositoare.

Atacul a avut acţiuni periculoase, însă insuficiente ca număr pentru a determina rezultatul în favoarea noastră. Dumitrache a muncit mult, a fost periculos la poarta galeză confirmînd clasa sa internaţională, însă nu a reuşit să se dezbare de folosirea mişcărilor suplimentare în dribling. Florian Dumitrescu ne-a oferit o plăcută surpriză. El a îndeplinit cu succes un foarte util rol de atacant şi apărător, evoluînd peste comportările anterioare. Neagu are un punct în minus faţă de ceilalţi atacanţi, pentru că a fost ceva mai puţin agresiv şi s-a resimţit cel mai mult de pe urma condiţiilor improprii de joc.

★ ★ ★

ANGELO NICULESCU: „A fost cea mai grea partidă de cînd mă aflu la conducerea echipei naţionale. În primul rînd, avînd în vedere tăria adversarilor, jocul lor atletic, condiţiile atmosferice şi de teren prielnice galezilor; apoi luînd în considerare arbitrajul care ne-a defavorizat şi, în fine, faptul că moralul jucătorilor noştri slăbise după meciurile din cupele europene la care au participat. În zilele de pregătire a meciului, aceşti jucători au găsit un refugiu psihic favorabil, ei mobilizîndu-se mai mult ca niciodată pentru această întîlnire. Sînt mulţumit de comportarea tuturor. Prin rezultatul obţinut la Cardiff, putem să sperăm mai mult decît pînă acum la primul loc în grupa I a preliminariilor campionatului european".

CORNEL DINU: „Meciul a fost pregătit foarte bine şi ne-a dat convingerea că nu vom putea pierde la Cardiff. Băieţii au muncit enorm, au jucat în general excelent, deşi au avut în faţă fotbalişti foarte realişti, care au evoluat în forţă, dur, pe alocuri chiar brutal. Am avut ghinion să fac această întindere de ligamente, însă asta face parte din fotbal, din sacrificiul care ni se cere rînd pe rînd. Sper că va trece repede şi că-mi voi relua cît mai curînd locul în echipă".

NECULA RĂDUCANU: „Mi-a plăcut mult că „11"-le nostru a atacat. Nu mi-am închipuit că galezii sînt atît de tari, că aleargă atît de repede şi continuu. Regret că mingea expediată de Dumitrache n-a fost cu 2 cm mai jos. Era gol pentru noi şi nu ne mai egalau nici o săptămînă...".

FLORIAN DUMITRESCU: „Trebuie să spun că am fost foarte bine primit în echipa naţională de către ceilalţi jucători mai vechi, de la care am învăţat că trebuie să munceşti pînă la epuizare. Şi am procedat la fel ca ei, angajîndu-mă total în lupta pentru victorie, pe care am ratat-o de puţin".

TITUS OZON: „M-a impresionat atmosfera în echipă, dăruirea, dorinţa de victorie. La un moment dat, am crezut că în acest meci, un adevărat infern, nu se mai poate rezista. Jucătorii au dat dovadă de o voinţă de fier, întrecîndu-se pe ei. Pe de altă parte, nu mă aşteptam la o replică atît de puternică a galezilor. Dar, echipa noastră naţională a învăţat să se bată cu oricine şi oriunde, de la egal".

RADU NUNWEILLER: „Nu am crezut ca diferenţa dintre stilul (şi valoarea) echipei Angliei şi cel al Ţării Galilor, în ciuda unei deosebiri de jucători valoroşi, să fie atît de mică. Adversarii ne-au pus mari probleme şi alături de ei a fost şi vremea, nefavorabilă, ca să nu mai adaug arbitrajul. Formaţia noastră a muncit pînă la epuizare. Eu am avut o perioadă de scădere de 10 minute, în a doua repriză, dar după aceea mi-am revenit şi am terminat meciul tot aşa de bine cum l-am început".

ION ŞICLOVAN: „Cele două coordonate prin care se judecă un meci de fotbal, rezultatul şi conţinutul, s-au situat pe un plan superior. Rezultatul foarte bun, conţinutul bun. Dacă echipele de club ar putea să joace ca echipa naţională, mai ales ca ritm, situaţia din fotbalul nostru s-ar îmbunătăţi simţitor. M-a impresionat jocul fotbaliştilor galezi, care atacă în 10 şi se apără în 10 jucători. Acesta, este, de altfel, fotbalul viitorului".

ION BALAŞ: „Partida de la Cardiff a fost una dintre cele mai grele şi emoţionante pe care le-am urmărit în deplasările cu echipa naţională. Am asistat la o bătălie fără preget pentru cele două puncte, dusă în mijlocul unei veritabile furtuni de apă. Echipa a dovedit maturitate, s-a închegat şi ştie să joace în deplasare. Punctul cîştigat miercuri ne oferă o bună perspectivă pentru la primăvară, cînd vom aborda cu mult curaj lupta pentru cîştigarea grupei".

DUMITRACHE: „Îmi pare foarte rău de lipsa de izbîndă a şutului care a întîlnit bara. Am izbutit o acţiune care mi-a plăcut şi mie. Regret apoi că, în a doua repriză, nu am sesizat puţin mai bine traiectoria mingii pe care aş fi putut-o împinge în gol. Am participat la o luptă necruţătoare, cu angajament total, în scopul obţinerii celor două preţioase puncte. Mă doare spatele, am şi răcit de altfel pe ploaia aceea rece. Nu-mi pare rău. Nu voi uita niciodată acest meci".

COMENTARII ALE ZIARELOR BRITANICE

DAILY EXPRES

Sub titlul „Ţara Galilor în afară!" comentariul jocului de miercuri notează: **„În acest meci, românii au atacat cu remarcabilă precizie, deplasîndu-se în teren după scheme ingenioase. Ei au arătat că pot să acţioneze foarte rapid atunci cînd vor şi să lovească fulgerător cînd li se oferă ocazii. Aşa a fost, de pildă, acţiunea lui Dumitache, din min. 37, care a prins întreaga echipă a Ţării Galilor pe picior greşit, şi numai bara l-a salvat pe Sprake. Acest centru înaintaş este privit în România ca propiul ei Pele.**

Formaţia Ţării Galilor i-a periclitat pe români numai atunci cînd gazdele l-au jucat cu mingi înalte pe Wyn Davies. Mult aşteptatul gol n-a putut fi însă înscris".

DAILY TELEGRAPH

„În general, echipa Ţării Galilor a dominat, dar i-a lipsit inspiraţia. Românii nu au adoptat o tactică exclusivă de apărare şi au iniţiat multe contraatacuri periculoase. Momentul în care Dumitrache — unul din cei mai buni înaintaşi europeni — s-a desprins de Mike England şi a trecut în mod inteligent, prin două driblinguri, de ultimii apărători, expediind fulgerător mingea în bară, a fost foarte palpitant".

Sub semnătura lui Geoffrey Green, ziarul TIMES publică un articol din care cităm: **„Echipa Ţării Galilor nu reuşeşte să pună capăt impasului în care se află. Pe o noapte sălbatică, pe vînt şi o ploaie dezlănţuită, care au spulberat stadionul ca pe frunzişul des al unei jungle braziliene, echipa galeză nu a fost atît de bună încît să marcheze, iar România, care juca al doilea meci în grupă, a părut neinteresată să înscrie. Presiunea exercitată de formaţia gazdă în ultimul sfert de oră a fost tardivă ca să poată fi eficace împotriva unei echipe atît de mature ca aceea a României".**

În WESTERN MAID, antrenorul Dave Bowen declară următoarele: **„Cred, totuşi că după acest 0—0 mai putem avea o şansă în grupa noastră dacă soarta ne va surîde şi ne va permite să aliniem o echipă şi mai bună la celelalte meciuri. Am pierdut un punct, dar nu pot decît să-i laud pe jucătorii mei, care au luptat din răsputeri împotriva unei formaţii puternice, care a avut în portarul Răducanu un goalkeeper strălucitor, cu intervenţii salvatoare".**

Acelaşi ziar specifică în continuare că românii sînt favoriţii grupei, deoarece au acumulat pînă în prezent trei puncte din două jocuri.

Un ultim citat de cronică al aceluiaşi ziar: **„Jocul de aseară a avut dimensiuni maxime în ultimele 15 minute, cînd echipa Ţării Galilor, disperată, nefericită şi nenorocoasă, nu a reuşit să smulgă cele două puncte vitale în această competiţie europeană".**

9 „zile pline" pe micul ecran

Studioul nostru de televiziune rezervă pentru viitoarea perioadă un program extrem de bogat în transmisii sportive:

Simbătă 14 noiembrie, ora 22,45: **BOX** — finalele campionatelor europene de tineret (înregistrare de la Miskolc).

Duminică 15 noiembrie, ora 12,30: **FOTBAL** — Petrolul — Dinamo Bucureşti (transmisie directă de la Ploieşti); ora 22.45: emisiunea „Duminica sportivă".

Luni 16 noiembrie, ora 22.40: **BOX** — finalele campionatelor europene de tineret, alte aspecte înregistrate de la Miskolc.

Marţi 17 noiembrie, ora 20: **„Trofeul Carpaţi"** la **HANDBAL** masculin: R. D. Germană — Iugoslavia (repriza a doua), transmisie directă de la Cluj.

Miercuri 18 noiembrie, ora 20: **HANDBAL** — România — U.R.S.S. (repriza a doua), transmisie directă.

Joi 19 noiembrie, ora 18,40: **HANDBAL** — U.R.S.S. — Iugoslavia (repriza a doua); ora 20: România — Ungaria (repriza a doua), transmisiuni directe.

Simbătă 21 noiembrie, ora 20: **HANDBAL** — România Iugoslavia (repriza a doua), transmisie directă.

Duminică 22 noiembrie, ora 12.30: **HOCHEI PE GHEAŢĂ**: România — Polonia (înregistrare); ora 22.10: handbal — România — R.D. Germană (reeditarea finalei campionatului mondial 1970), înregistrarea integrală a partidei de la Cluj.

Luni 23 noiembrie, ora 22,10: emisiunea telesport vă prezintă noul sezon internaţional de hochei pe gheaţă.

5 MINUTE CU TOMA JURCĂ

„...MI-E TEAMĂ DE CRIŞUL!"

...Copşa Mică. Aici, meciul Gaz metan — Politehnica Timişoara ne-a prilejuit reîntîlnirea cu antrenorul Toma Jurcă. Nu-l mai văzusem din iarna lui 1969, chiar din ziua cînd lua în primire echipa studenţilor din oraşul de pe Bega, aflată atunci pe undeva pe la mijlocul clasamentului.

În acea seară, la Predeal, unde elevii săi îşi petreceau vacanţa de iarnă, Toma Jurcă îmi vorbea despre noua sa formaţie. Ne mărturisea că speră să facă o treabă bună. Şi pînă acum a reuşit. În prezent, cel ce a dus VAGONUL ARAD în divizia A, încearcă... recidiva cu POLITEHNICA TIMIŞOARA. Deci, un bun subiect pentru... „5 minute".

— Vreţi să vă faceţi o specialitate din a promova echipele în prima divizie?

— Nu e vorba de specialitate. Încerc. Acesta este ţelul fiecărui antrenor. Să aspire la mai mult, să păşească cu elevii săi în... competiţia imediat superioară a fotbalului nostru.

— Azi, Poli e pe primul loc. Ce părere aveţi despre perspectiva promovării?

— Misiunea nu e de loc uşoară. Avem un lot bunicel. Dar nu-i totul. E nevoie de o valoare generală bună, de un angrenaj puternic care să poată face faţă constant luptei aspre de pe parcursul celor 30 de etape. Cînd vine vorba de promovare, gîndurile îmi zboară spre Crişul, formaţia de care îmi este cel mai mult teamă, deşi nu neglijăm şansele celorlalte pretendente: C.S.M. Sibiu, Corvinul, Minerul Baia Mare. Echipa orădeană, cu cîteva valori în rînd

După Vagonul, va urma, oare, Poli?

— Nu e vorba de specialitate. Încerc. Acesta este ţelul fiecărui antrenor. Să aspire la mai mult, să păşească cu elevii săi în... competiţia imediat superioară a fotbalului nostru.

— Azi, Poli e pe primul loc. Ce părere aveţi despre perspectiva promovării?

— Misiunea nu e de loc uşoară. Avem un lot bunicel. Dar nu-i totul. E nevoie de o valoare generală bună, de un angrenaj puternic care să poată face faţă constant luptei aspre de pe parcursul celor 30 de etape. Cînd vine vorba de promovare, gîndurile îmi zboară spre Crişul, formaţia de care îmi este cel mai mult teamă, deşi nu neglijăm şansele celorlalte pretendente: C.S.M. Sibiu, Corvinul, Minerul Baia Mare. Echipa orădeană, cu cîteva valori în rînd ei, are experienţa diviz A, element care o poate aju să treacă peste momentele ficile. S-ar putea, totuşi, avem sorţi de izbîndă.

— Ce vă doriţi în pr zent?

— În primul rînd, echi să nu aibă căderi şi să ne me ţinem pe primul loc pînă finele campionatului. Dar, acelaşi timp, doresc să prac căm un fotbal de bună ca tate. Un rezultat pozitiv mulţumeşte. Cînd este dubla însă, şi de un joc bun, sati facţia e cu atît mai mare.

— Vă mai gîndiţi la V gonul, echipa care v-a f cut cunoscut ca antreno

— Da, mă gîndesc. N-am u tat-o. Anii de acolo şi rezu tatele bune obţinute cîndva leagă. Cînd iau lunea ziar „Sportul", mă uit după rezu tatul Vagonului, îi calcul şansele de evitare a ultimel locuri. Regret actuala situaţ a arădenilor.

Toma Jurcă n-a uitat d foştii săi elevi, deşi drumuri lor s-au despărţit. Au fo atunci, momente de amărăci ne, pe care fotbalul le rezerv aproape tuturor antrenorilo Dar acum, în faţa lui Jurc cerul e senin. Cît timp va ră mîne aşa, — se întreabă e În orice caz, jucătorii de l Politehnica se străduiesc să ofere motive de încredere Vor reuşi pînă la capăt?

Constantin ALEXE

TRIALURILE PENTRU LOTURILE DE TINERET

În cadrul trialurilor pentru completarea lotului de tineret şi formarea lotului II (sub 21 de ani) au avut loc miercuri şi joi două partide de selecţie. Miercuri, la Plopeni, jucătorii convocaţi de antrenorii Gh. Ola şi N. Tătaru au întîlnit pe divizionara C, Metalul Plopeni. La capătul celor 90 de minute de joc, omogenitatea echipei gazde şi-a spus cuvîntul: metalurgiştii au terminat învingători cu scorul de 1—0 (1—0), prin golul marcat de Petre, în min. 44.

Joi după-amiază, lotul a avut ca sparing-partener pe S. N. Oltenita, din campionatul diviziei B. Meciul s-a disputat pe stadionul din Oltenita şi s-a încheiat cu un rezultat de egalitate: 2—2 (1—0). Jocul a fost viu disputat, cu multe faze frumoase create de jucătorii ambelor formaţii. În prima parte, jucătorii folosiţi de antrenorii Gh. Ola şi N. Tătaru au evoluat la un bun nivel, fiecare dintre ei arătînd că doreşte să facă parte din unul din loturile pentru care s-au făcut aceste trialuri. Golurile au fost marcate de Pană (min. 25), Pelea (min. 85) pentru lot, Eftimescu (min. 72) şi Constantin (min. 84) pentru S. N. Oltenita.

SELECŢIE LA PROGRESUL

Între 17 şi 30 noiembrie, clubul Progresul organizează concursuri de selecţie, la fotbal, pentru copiii născuţi între anii 1958—1960. Selecţia are loc zilnic, dimineaţa de la ora 8, iar după-amiază de la ora 15. Copiii sînt rugaţi să aducă cu ei tenişi şi chiloţi.

Mîine, pe terenul din str. Dr. Staicovici, de la ora 8,15, se desfăşoară jocurile intercentre, la mini-fotbal. Participă echipele centrelor de juniori şi copii din Capitală.

GH. STAICU — ANTRENOR LA S.N. OLTENIŢA

Gheorghe Staicu, fostul fundaş stîngaş al echipei Steaua, a fost numit de curînd antrenor al echipei de divizia B. S. N. Oltenita. Jucătorii, bucuroşi că au în mijlocul lor un fost fotbalist de valoare, s-au angajat să-l sprijine printr-o comportare ireproşabilă.

BILETE PENTRU CUPLAJ

De ieri s-au pus în vînzare — la casele obişnuite — bilete pentru cele două meciuri *Rapid — C.F.R. Cluj* şi *Steaua — Steagul roşu*, programate duminică, în cuplaj, pe stadionul Republicii.

În discuţie, BALONUL ROTUND

Problema transferurilor, a „carantinei" pentru jucătorii ce nu obţin asentimentul cluburilor de unde vor să plece, constituie tema multor scrisori. Pentru azi ne vom opri la cîteva care, reflectînd interesele, nu de puţine ori contradictorii, ale cluburilor noastre divizionare, sînt şi ele... antagoniste!

DUMITRU FURTUNĂ, din Oradea, ne scrie: **„În ultimul timp, federaţia noastră de specialitate a interzis plîmbările jucătorilor, făcînd prin aceasta să se creeze o stabilitate a jucătorilor la cluburile lor, dar din păcate aceste prevederi au fost din nou modificate. Şi părerea mea este că vom ajunge iarăşi la compromisuri. Mă refer la dubioasa transferare a celor doi jucători de la Crişul Oradea la U.T.A.: Kun II şi Popovici... Menţionez că prin carantina de un an a celor doi jucători ei îşi vor pierde forma, aşa cum s-a petrecut şi cu alţi fotbalişti (vezi pe Ţarălungă)... După plecarea acestor fotbalişti de la clubul orădean n-au mai venit la meciuri decît circa 1—2000 spectatori şi asta nu pentru că echipa n-ar fi capabilă să obţină rezultate şi fără cei doi jucători, dar spectatorii se simt jigniţi de atitudinile altor cluburi şi ale federaţiei...".**

Ing. EMIL BUDIU (Sighet) este însă de cu totul altă părere: **„...practic nu s-a întreprins nimic pentru sprijinirea echipelor angajate în competiţiile europene, care ar fi trebuit să consfinţească locul cucerit pe terenurile mexicane. U.T.A., care ne-a reprezentat în cea mai selectă competiţie, n-a găsit la federaţie atîta înţelegere ca să-l legitimeze pe Hajnal... Acelaşi lucru e valabil şi pentru Kun II şi Popovici, scoşi pentru un timp din competiţiile oficiale. Este însă ştiut că echipele care au atins culmi au beneficiat de serviciile celor mai buni jucători... Federaţia de fotbal, animată de cele mai curate sentimente, să-şi asume dreptul de a dispune transferările, cu asentimentul sportivului, fără asentimentul clubului de care aparţine, dacă miopia acestuia nu-i permite să vadă mai departe de „patriotismul local".**

TEODOR GHEORGHIAN, din Turnu Severin, într-o scrisoare intitulată **„Carantina şi binefacerile ei!"** după ce salută această denumire, dar dezaprobă metoda (?!), se întreabă: **„Dacă excludem semnificaţia din punct de vedere fizioterapeutic... se naşte întrebarea firească: de ce nu se aplică şi aici condiţionalul? A fi fotbalist de performanţă înseamnă că pe o bună perioadă de viaţă să te confunzi cu fotbalul. De aici şi pînă a înţelege carantina impusă lui Ţarălungă e ceva de domeniul imposibilului".**

Dincolo de „săbiile" ce se încrucişează, un lucru este cert: în măsura în care nu sînt nesocotite interesele jucătorului, nu pot fi trecute cu vederea nici interesele cluburilor, care investesc în majoritatea cazurilor mijloace materiale şi morale pentru creşterea şi desăvîrşirea jucătorilor. Actualul regulament de transferări — departe de a fi perfect — încearcă totuşi să păstreze cumpăna în acest sens. Şi în cazurile în care voinţa jucătorilor este exprimată clar (Kun II şi Popovici, ca şi Ţarălungă, au solicitat transferurile), dar cluburile de unde au plecat nu-şi dau acordul, federaţia nu poate impune o soluţie care să nesocotească vreuna din părţi, apelînd, în aceste cazuri, la aşa numita carantină, de fapt o perioadă, limitată în timp, care nu oferă vreun avantaj nici uneia din cele trei părţi (celor două cluburi în litigii şi jucătorilor în speţă).

Paul SĂVESCU

— ŞAH —

PĂCAT CĂ NU PUTEM AVEA DOI CAMPIONI!

Finala campionatului de şah, desfăşurată timp de trei săptămîni în Aula Bibliotecii centrale universitare din Capitală, ne oferă în acest an un pasionant supliment, MECIUL DE BARAJ DINTRE VICTOR CIOCÂLTEA ŞI FLORIN GHEORGHIU (egali la capătul celor 19 runde) pentru desemnarea noului deţinător al titlului naţional.

De-a lungul anilor, şahul a oferit numeroase exemple de injustete şi unul dintre acestea se va produce inevitabil pentru că, dintre Ciocâltea şi Gheorghiu doar unuia îi poate fi atribuită medalia de aur. Deşi fiecare dintre ei o merită cu prisosinţă. Dar, legile sportului sînt aspre şi tocmai intransigenţa le dă stabilitate şi le asigură perenitatea.

Înfruntarea decisivă, cu începutul programat la 29 noiembrie, se anunţă drept unul dintre cele mai remarcabile evenimente şahiste interne ale ultimului deceniu. Totul a conlucrat ca la masa de joc să se aşeze doi virtuozi, Ciocâltea, aflat la apogeul carierei sale, şi Gheorghiu — unul dintre marile talente pe care le-a produs şahul românesc din 1945 încoace. Finala ni i-a dezvăluit pe amîndoi în plenitudinea forţelor lor spirituale şi fizice.

Drumurile pe care au mers competitorii sînt asemănătoare. Ambii au constituit (la un interval de opt ani) apariţii explozive în mişcarea noastră şahistă. Victor Ciocâltea, după un debut promiţător în 1951, devine campion anul următor, învingîndu-l într-un meci dramatic pe doctorul Troianescu. În 1960, cînd avea doar 16 ani, Florin Gheorghiu cîştigă prima finală naţională la care participa, susţinînd în ultima rundă, în aceeaşi Aulă bucureşteană, partida decisivă cu Ciocâltea, aflat la o jumătate de punct în urma liderului. Acea întîlnire este şi astăzi vie în amintirile noastre, ale celor care am încărunţit în tăcerile solemne ale sălilor de şah. Publicul n-a mai încăput în Aulă şi o tablă de demonstraţie a fost aşezată afară, în piaţă. Partida s-a întrerupt, după mari complicaţii, într-o poziţie avantajoasă pentru Ciocâltea, urmînd să fie reluată a doua zi. Tot Ploieştiul a analizat în noaptea aceea. Florin a făcut remiză şi a devenit campion, dar nici astăzi nu se ştie dacă Ciocâltea nu ar fi putut cîştiga.

Şi iată, după zece ani, vechii rivali îşi dispută din nou întîietatea. Florin Gheorghiu este acum mare maestru, Victor Ciocâltea maestru internaţional.

Finala, în prima parte, a jucat-o mai bine Ciocâltea, finişul a fost mai tare la Florin Gheorghiu. Ciocâltea a terminat-o neînvins, Gheorghiu, însă, a cîştigat o partidă mai mult. Ambii, în aceeaşi măsură, au dat dovadă de mobilizare totală în momentele decisive, cîştigînd — chiar şi cu negrele — atunci cînd situaţia o cerea imperios. Aceasta denotă clasa! Se pare că repertoriul teoretic al lui Florin este mai amplu, Victor, în schimb, are o forţă lăuntrică excepţională şi un moral foarte robust, fiind la aceste capitole superior rivalului său.

Este imposibil de pronosticat cine va învinge. Dar este absolut cert că şahul românesc va cîştiga!

★

Finala a consacrat două nume noi: MIHAI GHINDA şi DUMITRU GHIZDAVU. Parcă printr-o coincidenţă şi drumurile acestor doi jucători au fost asemănătoare.

Ambii au început şahul la Palatul pionierilor, în 1964, sub bagheta acelui eminent pedagog care a fost maestrul Traian Ichim (astăzi pensionar). În 1966 luptau vehement pentru titlul de campion la juniori, revenit lui Ghinda, la egalitate de puncte cu Ghizdavu, dar cu un coeficient Sonneborn mai bun. În 1970, cei doi tineri ameninţă titlul seniorilor vreme de 17 runde!

Pe amîndoi îi caracterizează o excelentă pregătire teoretică, Ghinda este mai bun tactician, Ghizdavu, în schimb, excelează ca strateg. Meciul lor amical de patru partide, iniţiat de federaţie şi dotat cu o cupă oferită de ziarul nostru, se anunţă deosebit de interesant.

★

Un paragraf merită TEODOR GHIŢESCU, acest perfect gentleman al şahului nostru. Ghiţescu a jucat partide superbe, iar faptul că nu a participat, decît indirect, la lupta pentru primul loc se datoreşte (exclusiv) slabei sale condiţii fizice.

★

În totalitate, finala constituie un succes. Ea ne lasă nu numai amintirea unei lupte acerbe pentru supremaţie, dar şi multe partide care pot figura în antologia oricărui mare turneu.

Valeriu CHIOSE

— BOB —

LA DRUM CU BOBURI ŞI PATINE ROMÂNEŞTI

După ultimul viraj aerian executat cu avionul de acrobaţii Zlin 226 deasupra aeroportului Clinceni, boberii din loturile naţionale s-au întors la Sinaia, unde continuă neobosiţi plicticoasele dar ultimele exerciţii de împingere din start, cu boburile montate pe rotile.

La 20 noiembrie, 7 sportivi din lotul olimpic — printre care piloţii Ion Panţuru, Dragoş Panaitescu, Nicolae Stavarache, frînarii Ion Zangor, Dumitru Focşeneanu — vor pleca la Königssee pentru antrenamente pe pista artificială, în ambianţa internaţională care le va folosi la 2 februarie 1971 cînd se vor întoarce acolo pentru campionatele europene de bob 2 persoane.

Întorşi la Sinaia, toţi boberii se vor reuni — în funcţie de condiţiile atmosferice — la Piatra Arsă, pentru a începe antrenamentele pe pîrtia-şcoală (nădăjduim) înzăpezită.

Una dintre noutăţile cele mai importante în lumea bobului românesc priveşte **dotarea echipajelor cu material autohton.** Lotul olimpic va beneficia de două boburi de 2 persoane fabricate de Trustul 1 de construcţii metalice din Bucureşti, sub îngrijirea tehnicianului Heinrich Ene, el însuşi bober şi actualmente antrenor de bob. **Cele două boburi româneşti sînt de valoare similară cu cele provenite din import.** Pentru prima oară, **carenele lor** vor fi confecţionate în ţară din material plastic (fibre de sticlă).

La aceste boburi se vor proba **noile seturi de patine** realizate — după minuţioase cercetări termice de laborator — la Uzinele de mecanică fină din Sinaia.

PÎRTIA DE LA SINAIA — CLASĂ INTERNAŢIONALĂ

Într-o recentă convorbire cu preşedintele C.S. Sinaia, prof. Paul Popa, am aflat noi amănunte legate de renovarea pîrtiei de bob şi de modificările esenţiale ce i se aduc.

Pîrtia se va lungi, ajungînd de la dimensiunea veche de 1050 m la 1300 m. Pista de plecare se va mări, de asemenea, cu 150 m, dîndu-se astfel naştere unui nou viraj. În vederea amenajării locului de sosire, se va modifica virajul 8 în dreptul Poienii Popicăriei. Toate virajele vor fi prevăzute cu copertine, apărătoare din lemn, pentru protejarea boburilor care au tendinţa de a părăsi trasa în caz de dezechilibru. În cadrul lucrărilor de modernizare a pîrtiei, se vor amenaja: la plecare — o cabană pentru sportivi şi o cabină de cronometraj, iar la sosire — o remiză pentru boburi şi un atelier mecanic.

Cu astfel de măsuri, **pîrtia de la Sinaia va putea intra cu adevărat în circuitul marilor competiţii internaţionale.** De altfel, campionatele internaţionale ale României, programate pentru 13—20 februarie 1971, se anunţă de pe acum foarte populate cu vizitatori străini.

Ar mai fi de adăugat o măsură eficace a autorităţilor sportive din Sinaia. În urma lucrărilor de înălţare a pîrtiei de bob, rămîne o porţiune nefolosită, de la virajul 8 pînă la vechea sosire. Tocmai această porţiune va fi amenajată, în perioadele de înzăpezire abundentă, pentru **concursuri permanente de săniuţe şi pentru coborîri de agrement cu bobul.**

GH. IRIMINOIU, coresp.

LOTO-PRONOSPORT

LA 22 NOIEMBRIE 1970 — CONCURS EXCEPŢIONAL PRONOEXPRES

Începînd de astăzi se pun în vînzare biletele pentru concursul excepţional PRONOEXPRES din 22 noiembrie 1970, concurs care oferă o nouă posibilitate de a obţine importante premii în autoturisme, excursii peste hotare şi numerar.

Se atribuie autoturisme DACIA 1300 şi FIAT 850 în număr NELIMITAT.

De o mare atractivitate se prezintă şi capitolul excursii peste hotare. Se pot cîştiga excursii în ITALIA cu autocarul pe ruta: Belgrad, Zagreb, Veneţia, Parma, Milano, Verona, Fadova, Triest, Budapesta (circa 14 zile) şi excursii în TURCIA (de circa 8 zile) tot cu autocarul.

Se mai acordă premii fixe în bani şi premii în numerar de valoare variabilă.

● Tragerea LOTO de astăzi va fi televizată direct din Studioul Televiziunii cu începere de la ora 19,10.

ÎN C.C.E. LA HANDBAL FEMININ

„U" TIMIȘOARA - IN FAȚA PRIMULUI EXAMEN

Mîine seară, la ora 17,30, sala Olimpia din Timișoara va găzdui debutul campioanei de handbal feminin a României — **Universitatea Timișoara** — în actuala ediție a „Cupei campionilor europeni". Formația prof. **Constantin Lache** va încerca să-și asigure din prima manșă a dublei întîlniri cu campioana Iugoslaviei, **Lokomotiv Zagreb**, avantajul necesar calificării în turul următor al acestei prestigioase competiții. Nu va fi ușor. Team-ul iugoslav este puternic, reprezentînd un handbal prețuit în lume. În același timp, handbalistele din Iugoslavia doresc să se reafirme în concernul internațional.

Universitatea Timișoara, pentru a doua oară consecutiv campioană a țării noastre, este o echipă viguroasă, tînără, cu multe talente. Este suficient, desigur, să amintim numele jucătoarelor **Neghină, Szekely-Popa, Metzenrath, Simo, Hrivniak** pentru a contura imaginea forței pe care o reprezintă formația studențească de pe malurile Begăi. Cu un atac percutant, cu o apărare atentă și cu o maximă concentrare pe parcursul întregii partide — calități pe care le-a dovedit — Universitatea Timișoara își poate asigura calificarea în dauna echipei iugoslave. Într-o convorbire telefonică, antrenorul federal prof. **Gabriel Zugrăvescu** — aflat în aceste zile la Timișoara — ne spunea că, în meciurile de verificare din zilele trecute, lotul pe care prof. C. Lache îl are la dispoziție s-a comportat excelent. Forma deosebită manifestată de handbalistele de la Timișoara constituie un indiciu că s-au pregătit cu deosebită seriozitate, că doresc cu ardoare să se califice pentru turul următor. Le-o dorim!

Un ultim amănunt: **sîmbătă după amiază, începînd de la ora 18,20, posturile noastre de radio vor transmite, pe programul I, în direct, ultima parte a meciului Universitatea Timișoara — Lokomotiv Zagreb.**

H. N.

„TROFEUL CARPAȚI"

(Urmare din pag. 1)

și SZABO, precum și SIMO, STILLER, VASS, AGOSTON, TAKACS, VARGA, HUNYADKURTI, KALO, SZABO. Ei fac parte din echipele de club fruntașe ale campionatului ungar: *Spartacus, Honved, Elektromos* — toate din Budapesta și Tatabanya S.C. Ca o curiozitate, vom nota faptul că MAROSI este componentul unei formații mai puțin cunoscute: *Ozdi Kohasz*.

Acestea sînt primele vești primite de la viitorii noștri oaspeți. Desigur, însă, că un mare interes stîrnește prezența selecționatei R. D. Germane, al cărei meci cu reprezentativa țării noastre va oferi publicului clujean posibilitatea de a urmări pe „viu" o reeditare a neuitatei finale a C.M., disputată în luna martie a acestui an la Paris.

Pînă la acest meci, programat pentru ultima zi a turneului, duminică 22 noiembrie, să amintim, deocamdată, că în vederea acestei competiții federația noastră a invitat două cupluri de arbitri de peste hotare: *J. Jaworski* și *J. Passon* (Polonia), *M. Jindrich* și *E. Orosz* (Cehoslovacia). Lor li se vor adăuga unii dintre cei mai buni arbitri români: *P. Cîrligeanu, C. Căpățînă, V. Cojocaru, V. Pelenghian, D. Purică* și *V. Sidea*. De asemenea, precizăm că și televiziunea va fi prezentă în Sala Sporturilor din Cluj și o dată cu ea milioane de iubitori ai sportului din întreaga țară, deoarece zilnic studioul nostru va oferi transmisii în direct de la cele mai importante întîlniri. Semnificativ în ce privește ecoul pe care îl are competiția în Europa este și faptul că alte patru studiouri de televiziune naționale vor prelua transmisiile postului nostru.

ASTĂZI, LA SIBIU:

ROMÂNIA-R.D. GERMANĂ

(juniori și junioare)

După partidele susținute în compania reprezentativelor Poloniei, selecționatele de handbal (juniori și junioare) ale țării noastre vor evolua într-o altă confruntare internațională, menită, în primul rînd, să le verifice posibilitățile și implicit să le ridice gradul de maturitate competițională. Este vorba de dubla întîlnire cu reprezentativele similare ale **R.D. Germane. Primele meciuri vor avea loc astăzi la Sibiu** (ora 17,30 junioarele și ora 18,30 juniorii), **urmînd ca revanșa acestor jocuri să se dispute duminică la Cluj.**

★

În țara noastră se află în turneu formația masculină **Ferencvaros Budapesta.** În primul joc, handbaliștii maghiari au învins selecționata orașului Tg. Mureș cu 20—18, iar apoi au întrecut pe Dinamo Brașov cu 20—14.

FISCHER LA A 2-a VICTORIE

Cea de-a treia rundă a turneului internațional de șah de la Palma de Mallorca a fost o rundă a remizelor. Cu acest rezultat s-au încheiat cinci partide: Ivkov — Polugaevski; Rubinetti — Matulovici; Uhlmann — Reshevsky (a fost cea mai scurtă partidă, încheindu-se la mutarea a 12-a); Taimanov — Panno și Hort — Hubner. Fostul campion mondial Vasili Smîslov l-a învins în 29 de mutări pe Filip, iar Uitumen a cîștigat la Naranja. *Jucînd cu piesele albe, Fischer l-a învins pe Addison.* Restul partidelor s-au întrerupt.

În clasament conduce FISCHER (SUA) cu 2,5 puncte, urmat de Uitumen (R.P. Mongolă) — 2 puncte (1), Larsen (Danemarca) — 1,5 puncte (1), Hübner (R.F. a Germaniei), Smîslov, Taimanov (ambii U.R.S.S.), Ivkov (Iugoslavia) — 1,5 puncte etc.

sportul în lume

Astăzi, primele întreceri în Cupa Mondială la golf

BUENOS AIRES, 12 (*Agerpres*). În localitatea argentiniană San Isidro (unde astăzi încep întrecerile „Cupei Mondiale" de golf) s-a desfășurat un concurs pe echipe avînd drept scop recunoașterea traseului de către participanții la marea competiție a golfului. Victoria a revenit cuplului Brian Hugget (Irlanda) — Clevell Allen (SUA) cu 57 de puncte. Pe locurile următoare s-au clasat perechile De Vicenzo (Argentina) — Roward Clark (SUA) — 60 puncte și Jackson Hugh— Tony Rever (Irlanda) — 61 puncte.

PE RINGURILE DE BOX

● Selecționatele de box amator ale R.D. Germane și Iugoslaviei au terminat la egalitate: 10—10 într-un meci disputat la Schwerin (R.D. Germană).

● Fostul campion mondial de box la categoriile semimijlocie și mijlocie, americanul Emile Griffith, l-a învins la puncte în 10 reprize pe Nate Collins. Prin această victorie, Griffith revine în rîndul șalangerilor la titlul mondial, fiind posibilă în curînd o întîlnire cu noul campion, argentinianul Carlos Monzon.

● In cadrul unei gale de box, desfășurată la Roma, pugilistul italian de categoria grea Vincenzo Sciarone l-a învins la puncte în șase reprize pe iugoslavul Vlado Blasetici.

● Un alt fost campion al lumii, Jimmy Ellis (categoria grea), a reintrat cu o victorie, întrecînd prin K.O. în rundul 8 pe boxerul peruvian Roberto Davila.

LA C. E. DE TINERET

UN SINGUR BOXER ROMÂN ÎN FINALE: GH. CIOCHINĂ

MISKOLC, 12 (prin telefon de la trimisul nostru special). După ce miercuri seara semigreul nostru **I. Silițe** a fost învins prin abandon dictat de arbitru în fața bulgarului **Dikov**, azi pana noastră **Gh. Ciochină** ne-a oferit, în sfîrșit, o bucurie, învingîndu-l pe italianul Carrino. Diferența de valoare între cei doi combatanți a fost pe tot parcursul meciului în favoarea boxerului român. De-a lungul celor 9 minute de luptă el a dovedit mai multă siguranță și o bună orientare tactică. Mișcîndu-se ca argintul viu, el a evitat cu succes loviturile scurte ale adversarului, făcîndu-l să greșească deseori, să lovească în gol, să obstrucționeze cu regularitate, mai cu seamă în ultimul rund. Cu această victorie **Ciochină** și-a asigurat calificarea în finala C.E. de tineret și, deocamdată, medalia de argint. El va avea un meci dificil în finală, cu sovieticul **Andrianov**, victorios în semifinală în fața maghiarului **Simon.**

Disputa dintre **D. Condurat** și maghiarul **Kisnemeth** a oferit spectatorilor momente agreabile, ambii boxeri aruncînd în luptă nu numai forța pumnilor ci și inteligența. Superior în prima repriză, net în cea de a doua — cînd **Kisnemeth** a fost și în situație de groggy, ca urmare a unui presing sufocant al pugilistului român —, aveam certitudinea că victoria nu-i poate scăpa. **Kisnemeth** și-a jucat ultima carte în repriza a III-a, cînd l-a dominat pe reprezentantul nostru, însă nu suficient ca să poată reface terenul pierdut în primele două reprize. Totuși, maghiarul a fost preferat de către judecători.

Am așteptat cu mare nerăbdare meciul **S. Mihalcea— Nemecz (Ungaria)**, ambii sportivi lăsînd pînă acum o impresie foarte bună. Lupta a fost aprigă, la un moment dat chiar dramatică, tensiunea crescînd atît în ring cît și în tribune pe măsură ce meciul se apropia de sfîrșit. Ușorul nostru nu s-a lăsat impresionat de galeria formidabilă a adversarului și a debutat dezinvolt, tenace, așa cum dealtfel îl cunoaștem. Groggy în prima repriză, ca urmare a unui croșeu de stînga foarte dur recepționat în plină figură, **Nemecz** nu și-a pierdut însă „busola". Pas cu pas, boxerul maghiar l-a forțat treptat pe **Mihalcea** să bată în retragere, măcinîndu-i forțele. Pentru noi, cei care am urmărit meciul din apropierea ringului, era limpede că **Mihalcea** se va stinge și mai mult în ultimul rund. Așa s-a și întîmplat. Pregătirea fizică insuficientă și-a spus cuvîntul, **Mihalcea** pierzînd partida cu 3—2.

Deci, în finalele C.E. de la Miskolc, care se dispută sîmbătă de la ora 17 (ora locală), un singur pugilist român: **Gh. Ciochină.**

R. CĂLĂRAȘANU

Un exercițiu la „liber alese" la campionatul lumii de ciclism artistic rezervat femeilor. Iat-o pe campioana mondială Annemarie Flaig (R.F.G.).

Foto: I.N.B.

GIMNASTII SOVIETICI AU EVOLUAT LA BERGEN

Concursul internațional de gimnastică de la Bergen (Norvegia) a fost dominat de sportivii sovietici. La feminin, pe primul loc s-a clasat Olga Karasova cu 37,95 puncte, urmată de Unni Holmen (Norvegia) cu 36,60 puncte. În concursul masculin a terminat învingător Viktor Klimenko — 57,30 puncte, secundat de compatriotul său Serghei Diomidov — 55,40 puncte.

VOLEIBALISTELE MAGHIARE ÎNVINGĂTOARE ÎN C. C. E.

In cadrul „Cupei campionilor europeni" la volei feminin, la Marsilia s-a desfășurat returul meciului dintre echipele P.T.T. Montpellier și Dozsa Budapesta. Voleibalistele maghiare au terminat învingătoare cu scorul de 3—0 (15—8, 15—11, 15—3) și s-au calificat pentru turul următor al competiției.

SCORURI STRÎNSE (9 goluri în 5 meciuri) ÎN C.E. DE FOTBAL

Duminică, alte jocuri la Sofia, Nicosia și Luxemburg

Miercurea fotbalistică a fost rezervată de data aceasta echipelor naționale, angrenate în campionatul european. Cinci meciuri la Cardiff, Dresda, Sevilla, Glasgow și Lyon au figurat în program. Bilanțul golurilor marcate în aceste jocuri este destul de sărac: în total 9 goluri! Destul de puține, denotînd astfel echilibrul de forțe. Iată cîteva amănunte privind întîlnirile din celelalte grupe și clasamentele la zi.

Grupa a II-a: FRANȚA A ÎNVINS, DAR NORVEGIENII AU AVUT O REVENIRE PUTERNICĂ

Desfășurat la Lyon, în fața a 20 000 de spectatori, meciul dintre Franța și Norvegia s-a încheiat cu victoria meritată a gazdelor: 3—1. Norvegienii, care în urmă cu doi ani, în preliminariile campionatului mondial au învins cu 1—0 la Strasbourg, nu au mai putut reedita performanța de atunci. De data aceasta, francezii au luat meciul cît se poate de serios și au condus cu 3—0 pînă în ultimele minute ale jocului. În prima repriză, *Floch* a deschis scorul (min. 30), apoi după pauză *Lech* (min. 55) și *Merzy* (min. 61) au înscris celelalte două goluri. La 3—0 însă, gazdele au oprit motoarele și norvegienii au avut o puternică revenire. Au dominat copios, dar n-au marcat decît un singur gol *prin Nielssen* (min. 80). Două minute mai tîrziu oaspeții au mai marcat un punct, dar arbitrul portughez *Ribeiro* a refuzat să-l acorde, în ciuda protestelor vehemente ale norvegienilor.

Au evoluat formațiile:

FRANȚA: *Carnus — Djorkaeff, Nowy, Bosquier, Michel, Huck, Rostagni, Floch, Loubet, Lech, Merzy.*

NORVEGIA: *Haftensson — Petersson, Thorssen, Helton, Fleming, Borno, Spidewelt, Nielssen, Hetstadt, Olsson, Seeman.*

Grupa a IV-a: ECHIPA INTINERITĂ A SPANIEI A DISPUS CU 3—0 DE IRLANDA DE NORD

Cei 48 000 de spectatori prezenți pe stadionul din Sevilla au aplaudat victoria pe deplin meritată a echipei lor în fața reprezentativei Irlandei de Nord, considerată una din formațiile valoroase ale fotbalului din Marea Britanie. Spania a cîștigat cu un scor categoric: 3—0 (1—0). Scorul a fost deschis în min. 6 de *Ryach* și se părea că pînă la pauză, gazdele vor mai înscrie cîteva goluri. În această perioadă nord-irlandezii s-au apărat organizat și au surprins cu cîteva contraatacuri pe fotbaliștii spanioli. După pauză, *Pirri* mai marchează un punct (min. 59), iar în min. 76, *Arieta* este autorul celui de al treilea gol.

Iată-l pe „bătrînul" Peter Ducke (R.D. Germană) autorul singurului gol în meciul cu Olanda, într-o luptă acerbă cu un adversar.

Reprezentativa Spaniei, antrenată de Kubala, a aliniat o formație foarte tînără, care a dat pe deplin satisfacție. Dintre vechii internaționali n-au mai rămas decît portarul *Iribar*, *Gallego* și *Pirri*.

Iată formațiile aliniate:

SPANIA: *Iribar — Rifes, Gallego, Violeta, Sol (Hita), Toscas, Pirri, Arieta, Luis, Chili* (Lora) *Ryach.*

IRLANDA DE NORD: *Maul — Gregg, Moesen, Neill, Jackson, O'Kaen, Soan, Best, Doggan, Mullen, Clemens.*

Grupa a V-a: DOAR O VICTORIE LA LIMITĂ

Echipa Scoției nu și-a onorat cartea de vizită pe care o are în fotbalul britanic în partida susținută cu modesta selecționată a Danemarcei, învinsă recent pe teren propriu de Portugalia. Reprezentativa Scoției a cîștigat la limită (doar cu 1—0), lăsînd o impresie slabă celor doar 20 000 de spectatori prezenți pe Hampden Park din Glasgow. După ce *O'Hare* a deschis scorul în min. 13, se credea că va urma o ploaie de goluri în poarta danezului Poulssen. Dar acesta și toată apărarea au făcut o partidă excelentă, reușind să stăvilească atacurile dezlănțuite ale gazdelor.

Arbitrul austriac *Lienemayer* a condus corect următoarele formații:

SCOȚIA: Cruickshank — Hry, Craigg, Stanton, Mc Kinnon, Moncour, Johnson, Carr, Stein, O'Hare, Johnstone.

DANEMARCA: Paulssen — T. Nielssen, Frederiksson, Sandnat, Petersson, Hanssen, Outdsen, Meygard, Olssen, B. Nielssen, Peters.

Grupa a VII-a: UN SINGUR GOL ÎN POARTA LUI VAN BEVEREN

Jucată pe ploaie și pe un teren aproape impracticabil, partida de la Dresda dintre reprezentativele R.D. Germane și Olandei, n-a corespuns așteptărilor. După o luptă dramatică, în care rolul cel mai de seamă l-a jucat pregătirea fizică (în special în lupta cu terenul), gazdele au obținut o victorie la limită (1—0), dar pe deplin meritată. În prima repriză, jocul a fost echilibrat. În unele momente, oaspeții au dominat mijlocul terenului prin pasele rapide și profitînd de slăbiciunea lui Frässdorf și Frenzel au periclitat poarta apărată de Croy. După pauză, în urma schimbărilor operate, gazdele au atacat continuu timp de 20 de minute. În această perioadă s-a înscris de altfel unicul punct al meciului: în min. 56, Irmscher face o cursă lungă, pasează lui Sammer, acesta îl deschide pe *Peter Ducke*, care înscrie imparabil. După acest gol mai sînt de notat două mari ocazii ratate de Peter Ducke și tot atîtea ocazii irosite de oaspeți. În min. 67, portarul Croy se remarcă printr-un plonjon excepțional la picioarele atacantului Klijnjan (de la Sparta Rotterdam, debutant în echipa națională), ca și intervenția aceluiași portar la o lovitură liberă executată de Kaizer (min. 75).

Arbitrul suedez *Lieberg* a *condus* următoarele formații:

R.D. GERMANĂ: Croy — Kurbjuweit, Rock, Strempel, Sammer, Ganzera, Frassdorf, Frenzel (Irmscher), Kreisch, Peter Ducke, Vogel.

OLANDA: Van Beveren — Suurbier, Strik, Izrael, Drost, Van Hanegem (Wery), Rinnders, Neeskens, Jansen, Klinjan, Kaizer.

★

În cadrul Campionatului european de fotbal rezervat echipelor de tineret, la Erfurt s-au întîlnit selecționatele R.D. Germane și Olandei. Victoria a revenit gazdelor cu scorul de 3—1 (3—1).

CLASAMENTELE CELOR 8 GRUPE

GRUPA I

1. România	2	1	1	0	3—0 3
2. Cehoslovacia	1	0	1	0	1—1 1
3. Țara Galilor	1	0	1	0	0—0 1
4. Finlanda	2	0	1	1	1—4 1

Următorul meci: Țara Galilor — Cehoslovacia (21 aprilie 1971).

GRUPA A II-A

1—2. Ungaria	1	1	0	0	3—1 2
1—2. Franța	1	1	0	0	3—1 2
3. Norvegia	2	0	0	2	2—6 0
4. Bulgaria	0	0	0	0	0—0 0

Următorul meci: Bulgaria — Norvegia (15 noiembrie).

GRUPA A III-A

1—2. Malta	1	0	1	0	1—1 1
1—2. Grecia	1	0	1	0	1—1 1
3—4. Anglia	0	0	0	0	0—0 0
3—4. Elveția	0	0	0	0	0—0 0

Următorul meci: Grecia — Elveția (16 decembrie).

GRUPA A IV-A

1. Spania	1	1	0	0	3—0 2
2. Irlanda de Nord	1	0	0	1	0—3 0
3—4. U.R.S.S.	0	0	0	0	0—0 0
3—4. Cipru	0	0	0	0	0—0 0

Meciul următor Cipru — U.R.S.S. (15 noiembrie).

GRUPA A V-A

1—2. Portugalia	1	1	0	0	1—0 2
1—2. Scoția	1	1	0	0	1—0 2
3. Danemarca	2	0	0	2	0—2 0
4. Belgia	0	0	0	0	0—0 0

Următorul meci: Belgia — Danemarca (25 noiembrie).

GRUPA A VI-A

1. Suedia	2	1	1	0	2—1 3
2. Italia	1	1	0	0	2—1 2
3. Irlanda	2	0	1	1	1—2 1
4. Austria	1	0	0	1	1—2 0

Meciul următor: Italia — Irlanda (8 decembrie).

GRUPA A VII-A

1. Iugoslavia	2	1	1	0	3—1 3
2. R. D. Germană	1	1	0	0	1—0 2
3. Olanda	2	0	1	1	1—2 1
4. Luxemburg	1	0	0	1	0—2 0

Următorul meci: Luxemburg — R. D. Germană (15 noiembrie).

GRUPA A VIII-A

1. Polonia	1	1	0	0	3—0 2
2—3. Turcia	1	0	1	0	1—1 1
2—3. R.F.G.	1	0	1	0	1—1 1
4. Albania	1	0	0	1	0—3 0

Meciul următor: Turcia — Albania (13 decembrie).

din presa străină

„INCERTITUDINILE CRONOMETRAJULUI"

Le Monde

Federația engleză de atletism a refuzat recent să omologheze performanța realizată la 1 octombrie 1970 la Zürich, în semi-finalele „Cupei Europei", de alergătorul Dave Hemery, pe 110 m garduri, performanță (13,4) care ar fi reprezentat un nou record britanic. Motivul? Comisia federală britanică a dat un aviz nefavorabil din cauza decalajului prea mare existent între timpii înregistrați de cronometrajul manual (13,4) și cel furnizat de cronometrajul electronic (13,71/100).

„Pentru competițiile de la Zürich, cronometrajul manual era singurul utilizat oficial, cronometrajul electronic neavînd decît o valoare indicativă — notează într-un comentariu recent, cotidianul francez „LE MONDE". *Ar fi fost deci posibil ca federația britanică să omologheze recordul lui Hemery. Ea a refuzat, însă, folosind în acest sens dreptul ei de apreciere.*

In ce o privește, federația franceză de atletism a omologat timpul realizat în aceeași cursă și în aceea zi de Guy Drut (13,3 la cronometrajul manual, față de 13,56 la cronometrajul electronic). Este evident că această performanță — nou record al Franței — ar apărea puțin cam devalorizată prin hotărîrea britanică. Chiar dacă diferența dintre cele două cronometraje este mai mică în ceea ce-l privește pe alergătorul francez (26 fracțiuni de secundă), ea rămîne superioară aceleia admise, în general, și evaluată la 15/100 de secunde. In cazul de față s-a refuzat unui atlet, campion olimpic pe 400 m. garduri în Mexic, ceea ce a fost acordat altuia.

Hotărîrea britanică constituie, oricum, o dezaprobare oficială pentru cronometrori. Nu este desigur pentru prima oară cînd oficialii elvețieni dau dovadă de un „otimism ieșit din comun" în estimările lor asupra performanțelor Numeroși atleți au afirmat aceasta, în maniera lor, referindu-se la „cronometrele amabile de la Zürich". Dar, este pentru prima oară cînd o federație refuză unuia din atleții săi să beneficieze de „largheța" străinilor. Arbitrii din Zürich trebuie deci să-și revizuiască maniera lor de a opera.

In sfîrșit — conchide „LE MONDE" — *această hotărîre britanică sosește într-un moment cînd Federația internațională de atletism amator anunță modificarea regulamentelor internaționale: cronometrajul electronic va trebui să fie folosit la Jocurile Olimpice și — dacă este posibil — la toate campionatele continentale sau ale grupelor. El va fi considerat oficial, fără nici o ajustare. Această modificare nu privește, din păcate, decît marile competiții și un proiect care cerea să se facă ob'igatoriu cronometrajul electronic pentru orice record mondial pînă la 440 yarzi a fost respins la recentul Congres I.A.A.F. de la Stockholm. Nimic nu va împiedica deci un alergător să stabilească un nou record al lumii în cursul unei mici reuniuni cu cronometraj manual. Și fiecare știe că toate federațiile nu pot fi britanice!*

ARMA CEA MAI PUTERNICĂ ÎN RUGBYUL MODERN

La Gazzetta dello Sport

Infringerea suferită de rugbyștii italieni în fața reprezentativei țării noastre continuă să preocupe presa de specialitate din peninsulă. Iată ce scria, zilele trecute, „LA GAZETTA DELLO SPORT" din Milano despre acest eșec:

„...Toți se grăbesc să arate carențele rugbyului italian cînd națională susține un meci, dar îndată ce se reia campionatul — în cadrul cărula ar trebui experimentate remediile salvatoare — nimeni nu se mai preocupă să trateze maladiile care au devenit, de altfel, cronice.

Ar trebui început cu pregătirea fizică, element de bază al eficienței unei echipe de rugby și care este arma cea mai puternică în jocul modern. În principiu, toți jucătorii recunosc importanța pregătirii atletice, dar, în practică, ei o neglijează și încep același refren: „Avem prea puțin timp"... Urmează, apoi, obișnuitul și lungul carusel al falselor alibiuri. Ceea ce le lipsește este, mai ales, „mentalitatea", pentru că mulți jucători nu au entuziasmul necesar, vor să evite oboseala, mulțumindu-se să-și păstreze locul în echipă cu minimum de efort...

Fernand Cazenave, cunoscutul tehnician francez, a spus că „jocul cere acum mai mult calități fizice decît tehnice", în sensul că, în rugbyul modern, tehnica este un factor decisiv numai în cazul unei pregătiri fizice egale. Jean Sillières, rugbyst de valoare și bun tehnician, a declarat că rugbyul devine tot mai mult „un joc de atleți", în care totul este conceput și realizat în mod colectiv. Viteza unei înaintări, de exemplu, nu este determinată de unul sau doi jucători care pot alerga 100 m în 10 sec, ci de viteza de „regrupare" a înaintașilor.

Astăzi, cînd în rugby este necesar să alergi 80 de minute, jucătorii noștri se prezintă net inferiori în această privință, le lipsește ritmul constant și recurg la exasperante întreruperi ale jocului".

GOVEN ELIMINĂ PE EMERSON LA PARIS

PARIS, 12 (*Agerpres*). — Turneul internațional de tenis de la Paris a continuat cu disputarea „optimilor" de finală ale probei de simplu bărbați. Singura surpriză a fost realizată de George Goven, care l-a eliminat cu 7—5, 6—4 pe Roy Emerson. În celelalte partide favoriții au obținut victorii scontate: Rosewall — Graebner (3—6, 6—4, 6—4; Gonzales—Franulovici 6—1, 6—3; Riessen — Stilwell 7—5, 6—2; Ralston — Chanfreau 7—6, 5—7, 7—6; Smith — Richey 6—3, 6—2; Ashe — Drysale 6—1, 6—3.

PAPANICOLAU A PRIMIT TROFEUL ACADEMIEI FRANCEZE DE SPORT PE LUNA OCTOMBRIE

Cel de al doilea premiu acordat de către Academia de sport franceză, prezidată de Jean de Beaumont a revenit atletului grec Cristos Papanicolau pentru cea mai valoroasă performanță realizată în luna octombrie — recordul mondial de 5,49 m la săritura cu prăjina.

ultimele știri

RETURUL PARTIDEI UNIVERSITATEA — LOKOMOTIV ZAGREB LA 13 DECEMBRIE?

Printr-o telegramă sosită aseară pe adresa F.R. Handbal, conducerea clubului Lokomotiv Zagreb a solicitat ca cel de al doilea meci al echipei sale feminine de handbal cu Universitatea Timișoara, contînd pentru C.C.E., să se desfășoare la 13 decembrie (ora 16) la Zagreb.

BUS LIERRE PERFORMERA CAMPIONATULUI DE BASCHET BELGIAN

Formația BUS Lierre este campioana de toamnă a Belgiei la baschet. În ultima etapă, jucătorii din Lierre au obținut o surprinzătoare victorie cu scorul de 81—70 asupra cunoscutei echipe Royal IV Bruxelles, neînvinsă pînă la acest meci, trecînd pe primul loc în clasament.

KINDVALL SE ÎNTOARCE ÎN SUEDIA

Cunoscutul internațional suedez Kindvall, care a jucat în ultimele sezoane la echipa Feijenoord din Rotterdam, deținătoare a Cupei intercontinentale, a declarat că se va întoarce definitiv în țara sa la sfîrșitul acestui an.

Redacția și administrația: str. Vasile Conta nr. 16; telefoane: centrală 11 10 05, secția corespondenți 11 51 09, interurban 72 și 286; telex: sportrom buc. 130. Tiparul: I. P. „Informația", București 40358

PROLETARI DIN TOATE ȚĂRILE, UNIȚI-VĂ!

sportul

ZIAR AL CONSILIULUI NAȚIONAL PENTRU EDUCAȚIE FIZICĂ ȘI SPORT

ANUL XXVI — Nr. 1083 (6517) | 4 PAGINI 30 BANI | Sîmbătă 14 noiembrie 1970

ORA DE ÎNCEPERE A MECIURILOR DE DIVIZIA „A"

Meciurile etapei a X-a a campionatului diviziei A de fotbal vor începe la ora 14,30, cu excepția partidelor RAPID—C.F.R. CLUJ (stadionul Republicii, de la ora 12) și PETROLUL—DINAMO (de la ora 12,30 — acesta fiind televizat).

LA HANDBAL MASCULIN

„TROFEUL CARPAȚI" — TURNEUL MEDALIATELOR CAMPIONATULUI MONDIAL, O COMPETIȚIE DE MARE AMPLOARE

Ediția trecută a „Trofeului Carpați" a prilejuit cîteva partide extrem de echilibrate, cum a fost cea dintre selecționatele României și Danemarcei, din care vă prezentăm o imagine

Foto: N. DRAGOȘ

a urmări cele trei selecționate naționale care în primăvara acestui an au urcat pe podiumul campionatului mondial. La aceasta trebuie să adăugăm că la turneul de la Cluj va participa și reprezentativa **Uniunii Sovietice**, socotită cu puțin timp înainte de începerea C. M., drept una din marile favorite, dar care în timpul întrecerii, evident marcată de eforturile unei serii „infernale", și-a risipit șansele, încheind competiția

— c. a. —

(Continuare în pag. a 4-a)

Azi, în sala Floreasca II

BUCUREȘTI — MOSCOVA LA SCRIMĂ (TINERET)

O revanșă de mare interes

Aniuta Alexandrov (dreapta) este una dintre componentele actualei reprezentative a Capitalei, care a evoluat și în întîlnirea de la Moscova, contribuind la succesul echipei de floretă

(Citiți amănunte în pag. a 2-a)

GIMNAȘTII JUNIORI AU ÎNCEPUT FINALA

CLUJ, 13 (prin telefon). Cei mai buni gimnaști juniori ai țării au început vineri, în sala sporturilor din localitate, finala campionatului pe 1970, la finele căreia vom cunoaște campionii și primii clasați pe anul în curs. Întrecerea a fost inaugurată de concursul gimnaștilor și gimnastelor de categoria a II-a de clasificare, care se dispută atît la individual, cît și pe echipe — selecționate de județe sau municipii. La băieți, așa cum era de așteptat, Capitala s-a impus cu autoritate, selecționata municipiului București obținînd o victorie confortabilă în fața adversarelor sale. Succesul pe echipe a fost întregit și de izbinda lui Gabriel Popescu (Liceul 35) la individual compus. Iată rezultatele **pe echipe**: selecționata municipiului București 261,55 p, selecționata județului Brașov 249,40 p, sel. jud. Timiș 245,00 p, sel. jud. Sibiu 243,85 p, sel. jud. Harghita 234,65 p; **individual compus**: Gabriel Popescu (Lic. 35 Buc.), 55,65 p, Adrian Duică (Lic. Rm. Vîlcea) 54,30 p, Gheorghe Predescu (Șc. sp. Pitești) 53,70 p. Iată și primii clasați pe aparate: **sol** Ion Checiches (Șc. sp. Reșița) 9,40 p, **inele** Gabriel Popescu 9,30 p, **paralele** Duică și Popescu 9,30 p, **cal** Popescu 9,15 p, **sărituri** Ion Moraru (Brașov) 9,35 p, **bară** Popescu 9,35 p.

La fete, întrecerea pe echipe a fost mult mai strînsă, victoria fiind repurtată de selecționata județului Sibiu (171,05 p), urmată de cea a Prahovei (170,85 p) și de echipa municipiului București (167,00 p). Primele clasate la individual compus: Gertrud Kartman (Șc. sp. Sibiu) 36,00 p, Gabriela Trușă (Dinamo Bacău) 35,70 p, Liliana Brechner (Cl. sp. șc. Buc.) 35,65 p.

Nușa DEMIAN

IMOBILITATEA REGULILOR

Sporturile încep să îmbătrînească. Tot mai multe își serbează centenarul, fără a mai vorbi de cele care își caută strămoșii în antichitate sau în evul mediu. La asemenea maturitate s-ar cuveni înțelepciune și nu senilitate.

Regulamentele majorității sporturilor înțepenesc într-o imobilitate nejustificată decît de conservatorism, de comoditate. Este mult mai ușor să nu schimbi nimic, decît să clintești paragrafe înghețate. Din cînd în cînd, pentru a da măcar o aparență de adaptare la realitățile zilei, se mai adaugă codurilor sportive cîte o precizare, cîte un detaliu nesemnificativ. Rezultatul este paradoxal: modificările acestea complică înțelesul regulilor și nu ameliorează practica sportului respectiv.

Cu mult mai firesc ar fi ca în mod periodic — la 20 sau la 50 de ani o dată — tehnicienii, specialiștii să revadă regulile fiecărui sport în funcție de evoluția societății, a științei, a tehnicii, cu gîndul oricum la nevoile de simplificare.

Cele trei exemple pe care le vom da nu sînt fundamentale. Ele nu au decît intenția de a indica direcții de studiu și dorința de a semnala posibilități.

Aruncările și săriturile atletice în plan orizontal (lungime, triplusalt) sînt adesea supuse capriciilor atmosferice (vînt, ploaie bruscă). Pentru a egaliza șansele concurenților, se propune adiționarea celor mai bune trei aruncări sau sărituri, pentru ca învingătorul să fie cu siguranță prototipul regularității și nu beneficiarul unei circumstanțe fericite.

Un vechi sportiv francez propune și modificarea unei prevederi a regulamentului „Cupei Davis", în cadrul căreia s-au impus adesea echipe posedînd doar un singur jucător de mare clasă (cazul Santana în Spania). Revizuirea propusă sună așa: **un jucător nu va putea disputa decît două meciuri** (două de simplu, sau unul de simplu și unul de dublu) **la latitudinea căpitanului echipei.** Asemenea regulă ar naște griji sporite la asigurarea omogenității echipei.

În sfîrșit, un detaliu nu lipsit de importanță, care ne stă la îndemînă. Pentru a evita, la meciurile de fotbal, veșnicele ciondăneli privind distanța adversarului față de executantul cornerului, **se propune** — cu ajutorul unei cantități infime de var — **marcarea printr-o linioară scurtă, perpendiculară pe linia de fund a terenului, a distanței de 9,15 m de la steguleții de colț.**

De la modificări structurale pînă la inovații nesemnificative, important este să nu lăsăm regulamentele sportive în stare imuabilă, pentru că progresul altfel se obține.

Victor BANCIULESCU

MÎINE „CUPA SPORTUL"

ÎL VEȚI APLAUDA PE „REPUBLICII"

- Cristian Staicu (Rapid) conduce plutonul celor 18
- Concursul începe la ora 13,45

Așadar, mîine — la ora 13,45 — ne vom întîlni cu cei 18 finaliști ai concursului de jonglerie cu mingea „Cupa Sportul".

Cine sînt ei?

Sînt tineri jucători ai centrelor de copii și juniori, din Capitală și din provincie, elevi între 13 și 16 ani. Dar, mai bine, să vi-i prezentăm, în ordinea performanțelor:

Cristian STAICU (Rapid, 16 ani, elev al antrenorului I. Costea) 4 544;

Mircea FOAMETE (F.C. Argeș, 16 ani, — Leonte Ianovschi) 4 400;

Ion BUGNAR (Steaua 23 August, 13 ani — Dan Sîrbu) 4 300; Nicolae TUDOR (Steaua Ghencea, 15 ani — Romeo Catană) 2 800;

Cristian NIȚĂ (Șc. generală Vasile COSMA (Farul, 15 ani — Bibi Smărăndescu) 1 600;

Decebal CÎMPEANU (Steagul roșu, 15 ani — St. Hidișan) 1 300;

Costel CORAVU (Dinamo București, 15 ani — Șt. Stănculescu) 1 200

Marcel LICA (Univ. Craiova, 16 ani — Nicolae Opriș) 1 004;

Marian ROȘCULEȚ (Petrolul, 16 ani — Gh. Dumitrescu) 812;

Ion COSTIN (C.F.R. Cluj, 16 ani — I. Naghi) 794;

Septimiu CÎMPEANU („U" Cluj, 13 ani — Silviu Avram) 710;

Gh. POPA (Sport club, Bacău, 15 ani — Ion Gavrilescu) 671;

C. ASPRICIOIU (Progresul Buc., 16 ani — Ion Klüge) 614;

Ion BALOȘ (Jiul, 16 ani — V. Lazăr) 585;

I. CROITORU (Politehnica Iași, 16 ani — Mihai Birzan) 525;

Nicolae GRIGORESCU (C.F.R. Timișoara), 14 ani — Com. Perianu, 387

Francisc TISA (U.T.A., 16 ani — Alex. Dan) 300;

● Toți concurenții din provincie, însoțiți de antrenorii lor, vor sosi astăzi în Capitală și vor fi cazați la hotelul Complexului sportiv „23 August". Fiecare jucător va trebui să aibă asupra lui ghete de fotbal, tricou, cu numele clubului, o minge alb-negru.

● Mîine dimineață, de la ora 11,45, la cabinele jucătorilor de la Republicii, va avea loc ședința tehnică, cu concurenții și antrenorii. Reamintim premiile: locul I: Cupa „Sportul" și o bicicletă bărbătească; locul II: un aparat de radio cu tranzistori; locul III: un ceas de mînă. De asemenea, F. R. Fotbal va oferi premii tuturor participanților, constînd în plachete de bronz, diplome și mingi de fotbal.

Cristian Staicu — unul din protagoniștii concursului de abilitate cu mingea, „CUPA SPORTUL"

Foto: M. THEO

PROGRAMUL JOCURILOR

Marți 17 noiembrie: ROMÂNIA — ROMÂNIA TINERET; U.R.S.S. — UNGARIA; R.D. GERMANĂ — IUGOSLAVIA.

Miercuri 18 noiembrie: IUGOSLAVIA — ROMÂNIA TINERET; R.D. GERMANĂ — UNGARIA; ROMÂNIA — U.R.S.S.

Joi 19 noiembrie: R.D. GERMANĂ — ROMÂNIA TINERET; U.R.S.S. — IUGOSLAVIA; ROMÂNIA — UNGARIA.

Vineri 20 noiembrie — zi de pauză.

Sîmbătă 21 noiembrie: U.R.S.S. — ROMÂNIA TINERET; R.D. GERMANĂ — U.R.S.S.; ROMÂNIA — IUGOSLAVIA.

Duminică 22 noiembrie: U.R.S.S. — ROMÂNIA TINERET; UNGARIA — IUGOSLAVIA; ROMÂNIA — R.D. GERMANĂ.

În fiecare zi meciurile încep la orele 16.45, 18 și 19.15, cu excepția ultimei zile cînd ele sînt programate la orele 16, 17,15 și 18.30.

S-a spus de nenumărate ori, atunci cînd se dorea sublinierea strictă a unor evenimente competiționale de ampioare, că este „ora" disciplinei respective. Desigur, măsura de timp era convențională. „Ora" fotbalului a însemnat, de fapt, cele două săptămîni „mexicane", iar cea a atletismului, de pildă, suita autumnală de finaluri ale competițiilor europene. Și dacă spunem că intrăm în „săptămîna balului, vrem să înțelegem că pe plan intern activitatea competițională va fi dominată timp de 14 zile de disputele din cadrul celor două mari și tradiționale turnee internaționale, dotate cu „TROFEUL CARPAȚI".

Începutul îl vor face formațiile masculine, care marți 17 noiembrie, în Sala Sporturilor din Cluj vor inaugura o întrecere ce se anunță, fără exagerare, de valoarea unui campionat mondial. Firește, în aprecierea pe care am făcut-o, sînt de păstrat unele proporții în direcția numărului de echipe participante sau a duratei întrecerii. În schimb, sub raport valoric, comparația se înscrie în limite absolut reale, **spectatorii și telespectatorii avînd prilejul de**

Nu vrem să producem zizanie între... literele alfabetului, dar nu putem să nu recunoaștem puternica prezență în echipa națională a literei „D". La Cardiff, în meciul care ne-a adus un prețios rezultat de egalitate cu Țara Galilor, au jucat nu mai puțin de 6 fotbaliști cu litera „D". În fotografie ne zîmbesc Florian Dumitrescu, Dobrin și Domide, care alcătuiesc și prin această prismă un terțet... omogen.

Să sperăm că, în curînd, vom avea buni fotbaliști de la... A la Z!

La Galați în campionatul de hochei

ETAPA DERBYULUI: STEAUA-DINAMO

ȘI-VOR LUA DINAMOVIȘTII REVANȘA?

lui, majoritatea membri ai acestor două formații, în vederea apropiatelor partide cu reprezentativa Poloniei (21 și 22 noiembrie, la București).

Astăzi după amiază, patinoarul artificial din Galați găzduiește **ultimele două partide ale rundei secunde din campionatul național de hochei pe gheață.** Este — fără nici o îndoială — momentul de vîrf al întrecerii ce s-a desfășurat timp de o săptămînă în orașul de pe malurile Dunării, momentul așteptat, firește, cu mult interes, deoarece el prilejuiește confruntarea cea mai echilibrată a competiției, cea în care se vor afla față-n față STEAUA, campioana țării și actualul lider al clasamentului, și DINAMO BUCUREȘTI, eterna sa rivală.

În afara duelului direct, care a pasionat întotdeauna, partida de azi de la Galați constituie și un bun prilej de revanșă pentru dinamoviști sau — mai bine zis — de reabilitare, pentru că în prima manșă ei au fost întrecuți categoric (5—1 !) de hocheiștii de la Steaua. Evoluțiile în jocurile de la Galați au dovedit că toți componenții formației Dinamo se află în revenire de formă, așa că este de așteptat o întîlnire dinamică și echilibrată. **Meciul va constitui** — în plus — **și un ultim criteriu de verificare a componenților lotu-**

Iată programul de azi de la Galați:

ORA 16 Avîntul M. Ciuc — I.P.G.G.,

ORA 19 Steaua — Dinamo

SEMICENTENARUL POLITEHNICII TIMIȘOARA

Duminică, luni și marți vor avea loc la Timișoara ultimele manifestații sportive prilejuite de semicentenarul clubului „Politehnica", unitate de deosebit prestigiu în peisajul sportiv al țării.

Programul — ce va fi inaugurat duminică, la ora 16, în sala Olimpia prin defilarea mai multor generații de „politehniști" — va cuprinde, între altele, un meci de baschet între veterani (Zugrăvescu, Lache, Baciu, Cîrlan, Popovici, Mokoș și compania din nou sub panouri !), demonstrații de gimnastică, partide din „Cupa semicentenarului" la handbal — participă „Poli" Skoplje (Iugoslavia), F. C. Augsburg (R. F. a Germaniei) și Știința Leuven —, întreceri de scrimă și judo.

Festivitățile se vor încheia marți, prin finala turneului de volei dotat cu trofeul „Traian Lalescu".

P. ARCAN corespondentul principal

O întîlnire de rugby

BUCUREȘTI — DUBLIN ÎN 1971

Întîlnirile dintre orașele București și Dublin, care urmau să se dispute anul acesta, vor avea loc în octombrie 1971 la Dublin și în toamna anului următor la București.

Blocnotes

Declarînd că numele Wetzko, Larsson, Mathes, Fassnacht — eroii ultimului campionat european de natație de la Barcelona — nu-i spun nimic, marea campioană australiană Dawn Fraser confirmă ignoranța voluntară, deliberată, a presei anglo-saxone față de tot ce nu aparține Commonwealthului. Ceea ce de fapt nu era o noutate nici pentru noi care cunoaștem istoria adevărată a ziarului scoțian publicînd următoarea știre: „Glasgow. — Ieri după-amiază, s-au desfășurat în localitate campionatele internaționale de cross-country. Scoțianul Bannon s-a clasat al 16-lea". Știrea nu era atît de scurtă din economie, ci din xenofobie.

(vib)

ECHIPELE DE TENIS DE MASĂ ALE R.P. CHINEZE AU SOSIT ÎN CAPITALĂ

● DECLARAȚIA CONDUCĂTORULUI SPORTIVILOR OASPEȚI ● AL DOILEA LOT SOSEȘTE LUNI ● PROGRAMUL COMPLET AL ÎNTÎLNIRILOR

Întîlnirile prietenești de tenis de masă dintre reprezentanții României și R. P. Chineze suscită un mare interes. În timp ce sportivii noștri își desăvîrșesc ultimele pregătiri, organizatorii pun la punct toate amănuntele de ordin tehnic pentru ca partidele să se desfășoare în cele mai bune condiții. Cît privește pe oaspeți, ieri dimineață — pe aeroportul internațional Otopeni — a sosit primul eșalon al reprezentativelor R. P. Chineze care cuprinde pe jucătoarele *Li Honan, Lian Li-cen, Li Li, Gian Huai-in* și pe jucătorii *Ciuan Tze-tun, Ciu Lan-sun, Li Gin-cuan* și *Iu Cian-ciun*. Conducătorul delegației este CIAO SI-U, directorul direcției jocurilor din Comitetul de stat pentru educație fizică și sport, membru în conducerea Federației chineze de tenis de masă, secretar al delegației fiind tov. *Guam Huei-cuan*. Primul lot este însoțit de antrenorul *Su In-șen*.

Oaspeții au fost întîmpinați de reprezentanți ai C.N.E.F.S., ai Federației noastre de specialitate și de sportivi români. De asemenea, au fost de față ambasadorul R. P. Chineze, Cian Hai-fun, și membri ai ambasadei chineze.

După sosire, conducătorul delegației sportivilor din R. P. Chineză, *Ciao Si-u*, a făcut următoarea declarație:

„Este o mare bucurie pentru noi de a putea onora invitația Consiliului Național pentru Educație Fizică și Sport din România să vizităm țara dv. Este pentru prima oară după patru ani cînd echipele de tenis de masă ale R. P. Chineze vizitează țările europene. Sîntem foarte bucuroși să vizităm pe frații noștri, tovarășii români. Această vizită constituie o dovadă a relațiilor de prietenie dintre sportivii și popoarele celor două țări. Sîntem convinși că prin vizita noastră prietenia dintre sportivii celor două țări, dintre popoarele chinez și român, se va dezvolta și mai mult.

Reprezentativele de tenis de masă ale R. P. Chineze aduc cu ele cele mai bune urări din partea sportivilor și poporului chinez sportivilor și poporului român.

Scopul principal al vizitei pe care o fac în țara dv echipele de tenis de masă ale R. P. Chineze este de a promova și a dezvolta relațiile de prietenie dintre cele două țări ale noastre. În al doilea rînd, dorim să învățăm multe lucruri folositoare de la tovarășii noștri români".

Lotul jucătoarelor și jucătorilor de tenis de masă din R. P. Chineză la sosirea pe aeroportul internațional Otopeni

Foto: DRAGOȘ NEAGU

Astăzi dimineață și după amiază, sportivii chinezi se vor antrena, în sala Floreasca, în compania jucătorilor români.

Cel de al doilea grup al reprezentativelor oaspete este așteptat pentru luni. Din el fac parte conducătorul adjunct al delegației, Pan Ti-can, prodecan al Facultății de sporturi a Institutului de Educație Fizică din Pekin, antrenorul Van Ti-lian, jucătoarele Lin Hui-cin, Cen Min-ci, Cian Li și jucătorii Li Fu-iun, Cian Silin, Si En-din și Van Ven-hua.

★

Programul meciurilor prietenești pe care jucătoarele și jucătorii de tenis de masă din R. P. Chineză le vor susține la București este următorul: sala Floreasca, duminică, de la ora 17: întîlnirile dintre reprezentativele feminine și masculine ale României și R. P. Chineze; marți, de la ora 16,30 la 21: un turneu individual (pe două grupe) cu participarea unui număr de opt jucători chinezi și tot atîția români, un alt turneu la care vor lua parte șapte jucătoare chineze și trei românce; miercuri, de la ora 9 la 13: continuarea turneelor individuale, iar de la ora 16,30 la 21: întîlnirile dintre echipele feminine și masculine ale României și R. P. Chineze și desfășurarea ultimelor partide din turneele individuale.

Luni, sportivele și sportivii chinezi vor susține meciuri demonstrative la Palatul Pionierilor (de la ora 17,30).

O revanșă de mare interes

— SCRIMA —

BUCUREȘTI — MOSCOVA LA SCRIMĂ (tineret)

Ideea acestei întîlniri bilaterale București — Moscova, rezervată scrimerilor tineri, s-a născut cu prilejul unui turneu triunghiular disputat (și cu participarea trăgătorilor din R.D.G.) în toamna anului trecut la Moscova. Întîlnirea promite să se înscrie, de altfel, pe orbita tradiției căci, după cum sîntem informați, cea de a treia ediție a și fost prevăzută în programul anului 1971.

De fapt, această confruntare între speranțele scrimei a fost considerată foarte utilă de ambele părți, căci formațiile opuse, în cursul primei ediții, au demonstrat, în general, o valoare apropiată reflectată și de echilibrul înregistrat cu acel prilej în rezultatele dobîndite de trăgătorii sovietici și români. În probele de floretă (băieți și fete), victoria a revenit reprezentativelor Bucureștiului cu 13—8 și, respectiv, 15—10 (s-au aliniat echipe de cîte 5 trăgători), în timp ce la spadă și sabie au cîștigat trăgătorii din Moscova cu 13—4 și 5—3 (la spadă echipele fiind compuse doar din 3 sportivi).

Revanșa care începe azi (orele 9) în sala Floreasca II se desfășoară sub semnul acestui scor egal onorant și totodată angajant pentru tinerii noștri scrimeri. Este interesant de știut că unii din componenții selecționatei noastre de anul trecut vor apare, din nou, pe planșă pentru a servi replica valoroșilor oaspeți. Dintre ei amintim pe floretiștii G. URSOVICI, A. ȘTEFAN, ȘT. MICLOȘ, pe floretista ANIUTA ALEXANDROV, spadasinii V. ȘTEFĂNESCU, A. CĂRAMIDĂ, sabrerul A. CREIȚARU. Lor li se adaugă, firește, cei mai în formă trăgători ai „noului val" care fac un test foarte important în epoca de prefigurare a lotului țării noastre pentru viitoarele campionate mondiale de tineret.

Interviu cu V. CHELARU

ANTICIPĂRI ÎNAINTEA BALCANIADEI

În preajma plecării mușchetarilor români la Sofia, pentru a participa la întrecerile celei de a III-a ediții a Balcaniadei de scrimă, am considerat interesant un dialog cu antrenorul federal Vasile Chelaru, pe tema rezultatelor în... perspectivă ale reprezentanților României.

● Înaintea Balcaniadei de scrimă — Sofia, 19—22 noiembrie — ce anticipări ne puteți face, tovarășe Chelaru, în calitatea dv. de antrenor federal?

— Exceptînd proba de sabie, nu poate fi nici o îndoială asupra succesului reprezentanților țării noastre.

● V-am ruga să analizați șansele scrimerilor noștri în fiecare probă...

— Este incontestabil că la floretă bărbați, România va alinia un „4" redutabil alcătuit din doi tehnicieni de clasă, Mureșanu și Tiu, și doi tineri trăgători de mare perspectivă, Ursovici și Dinu. Vom lăsa acasă, în mod deliberat, o serie de alți floretiști mai experimentați — Ardeleanu, Falb, Haukler, Habala — deoarece urmărim să aducem și mai mult, în prim planul performanțelor înalte, reprezentanții tinerei generații. De fapt sînt și cei către care va trebui să ne îndreptăm tot mai mult atenția în toate marile competiții viitoare — C.M. și J.O. Este un principiu pe care înțelegem să-l aplicăm la toate probele.

● O formulă îndrăzneață este preconizată și pentru floreta feminină...

— Da. La actuala ediție a Balcaniadei nu vor participa Olga Szabo, Ileana Drîmbă, Ana Pascu, Ecaterina Stahl sau Maria Vicol. Așadar nici una din floretistele prezente la mondialele de la Ankara. **Lotul este literalmente tînăr fiind alcătuit din campioana țării pe acest an, Suzana Ardeleanu, împreună cu Rodica Văduva, Ana Halchin și Magdalena Bartoș.** Ardeleanu deține o formă bună, la fel ca și Halchin, restabilită complet după accidentul din finalele „Cupei României". Văduva și Bartoș sînt și ele sportive cu frumoase posibilități, verificate în concursurile organizate îndeosebi anul acesta.

● Dacă consultăm cu atenție lista trăgătorilor pentru Balcaniadă se vede limpede că ați menținut un fel de statu quo la spadă.

— Nu existau nici un fel de motive — în cazul probei de spadă — care să ne determine să apelăm la alți trăgători, în afara celor care, deși foarte tineri, au dat satisfacție: **Alexandru Istrate, Constantin Duțu, Nicolae Iorgu și Dan Podeanu.** Este un lot în care ne punem mari nădejdi și pentru care Balcaniada va trebui să însemne încă un prilej de maturizare, în afară de acela de a obține rezultate satisfăcătoare.

● Aveți unele rezerve în ceea ce privește perspectivele sabrerilor. Care ar fi motivele?

— Procesul de masivă întinerire a loturilor a vizat și această probă. Dovadă formula la care ne-am oprit: **Alexandru Nilcă, Iosif Budahazi, Ionică Pop și Cornel Marin.** Ultimii doi trăgători abia au împlinit 17 ani. Sînt de necontestat talentul și puterea de luptă ale acestor foarte tineri sabreri. Le lipsește, însă, experiența, rutina. Balcaniada ar putea să însemne un început. Un examen destul de dificil în condițiile în care vor avea de întîlnit — **în special în sabrerii bulgari — adversari redutabili. Sigur, cu Irimiciuc în lot potențialul echipei ar fi crescut simțitor. Dar experiența, chiar dacă nu va fi sută la sută fructuoasă, merită să fie făcută.**

Sîmbătă, duminică și luni marea majoritate a scrimerilor amintiți mai sus vor fi prezenți la startul întîlnirii de tineret dintre reprezentativele orașelor București și Moscova. Antrenorul federal Vasile Chelaru este convins că aprecierile consemnate cu prilejul acestui dialog vor fi integral confirmate...

Tiberiu STAMA

— VOLEI —

PARTIDE DE JUSTIFICAT INTERES LA MASCULIN

În etapa a V-a a campionatelor diviziei A, partidele masculine programate sîmbătă și duminică prezintă un interes mult mai mare decît cele feminine, fie prin echilibrul valoric al formațiilor care se întîlnesc, fie prin cel conferit de avantajul terenului propriu. Sîmbătă după-amiază, în sala Floreasca, se vor înfrunta întineritele garnituri ale cluburilor *I.E.F.S.* și *Dinamo*. Avînd în vedere comportarea celor două echipe în ultimele etape, partida se anunță disputată și de promițător nivel tehnic. În orice caz, iubitorii voleiului — să sperăm mai numeroși ca de obicei — trebuie să acorde credit acestui joc: I.E.F.S. a furnizat pînă acum cele mai frumoase partide în Capitală, iar Dinamo pare să-și fi găsit echilibrul. În provincie reține în primul rînd atenția confruntarea dintre cele două *Politehnici*, **la Timișoara. Apoi în partidele de la Brașov** *(Tractorul — Steaua)*, Baia Mare *(Explorări — Viitorul Bacău)*, Ploiești *(Petrolul — „U" Cluj)*, avantajul terenului propriu pledează pentru jocuri echilibrate. Doar la Brăila, *Rapidul* mizează pe victorie, ținînd cont de criza prin care trece *Unirea Tricolor*.

Dacă la masculin incertitudinea rezultatelor caracterizează etapa, în schimb, întrecerile feminine pot fi considerate mai „sigure", ca finalitate. În patru întîlniri, echipele gazdă au prima șansă de a obține cele două puncte: *Rapid — Ceahlăul P. Neamț, Farul — Universitatea Craiova, I.E.F.S. — Universitatea Timișoara, Medicina — C.P.B.*, în timp ce în celelalte două, *„U" Cluj — Penicilina Iași* și *C.S.M. Sibiu — Dinamo*, oaspetele sînt creditate cu victorii categorice. *(A. B.)*

— BASCHET —

DIN NOU O ETAPĂ CU MECIURI „TARI"

Departe de a fi o etapă oarecare, cea programată să se desfășoare mîine, în cadrul diviziei A la baschet, cuprinde meciuri de real interes, ceea ce, trebuie să mărturisim, a devenit ceva obișnuit în actuala ediție a campionatului național. Așa, de pildă, studenții de la „U" Timișoara, aureolați de frumoasa comportare avută duminică în partida cu Dinamo, au de înfruntat formația I.E.F.S.-ului, slăbită (ca potențial tehnic) față de campionatul trecut, dar nu și cu mai puțină dorință de afirmare. Tot în Capitală, Steaua va căuta, în întîlnirea cu Poli Galați, să demonstreze că i-a „priit" dușul rece suferit în fața I.C.H.F.-ului și nu a uitat că, la începutul lui decembrie, va trebui să se prezinte în formă cît mai bună la Istanbul, în jocul cu Galatasaray din cadrul Cupei cupelor. În sfîrșit, la Cluj, două meciuri care pot fi interesante: „U" — Rapid și Poli — Poli București. Celelalte întreceri masculine: Poli Brașov — Dinamo și Farul — I.C.H.F.

La fete, Mureșul Tg. Mureș — Voința Brașov se anunță cea mai interesantă partidă, dar un joc echilibrat între I.E.F.S. și Constructorul este, de asemenea, de așteptat, ținînd seama de buna comportare a baschetbalistelor de la Constructorul și, în contrast, de evoluția nesatisfăcătoare a studentelor. Celelalte jocuri: Rapid — Crișul, Sănătatea Satu Mare — Voința București, A.S.A. Cluj — Poli București.

— Lupte —

Finalele juniorilor — ultima selecție pentru „mondiale"

Începînd de miercuri și pînă duminică, sala Armatei din Oradea va fi gazda finalelor individuale de lupte, rezervate juniorilor (mari și mici). Cei de la „greco-romane" își vor disputa tricourile de campioni naționali, iar cei de la „libere", titlurile de cîștigători ai Concursului republican de toamnă.

Evenimentul are anul acesta o importanță cu totul deosebită atît pentru tinerii competitori, cît și pentru tehnicienii cluburilor, asociațiilor sportive și ai federației de specialitate. Recent, Federația internațională de lupte a stabilit ca a doua ediție a campionatelor mondiale ale juniorilor, la ambele stiluri, să fie organizată în Japonia, la începutul lunii mai a anului viitor. La prima ediție, țara noastră nu a participat, urmînd ca debutul juniorilor români la cea mai mare competiție să se facă la Tokio. După cum se știe, juniorii noștri au avut o frumoasă comportare la campionatele europene din acest an, cucerind două medalii de aur, una de argint și patru de bronz. Finalele de la Oradea constituie ultima selecție pentru apropiatele campionate mondiale. Așa se explică faptul că la „greco-romane" sînt înscriși 233 de juniori (la unele categorii cîte 15—16 concurenți), iar la finalele de lupte libere ale Concursului republican de toamnă, un număr de 168 de juniori.

Antrenorii cluburilor bucureștene fac intense pregătiri cu elevii lor. Ei știu că în ultimii ani, titlurile naționale au fost „atacate" cu succes de numeroși juniori din provincie. Giuleștenii se pare că au acordat cea mai mare atenție acestor confruntări. Antrenorii lor M. Belușica, V. Pătrașcu și V. Caras pot mîndri de pe acum cu mai mare număr de finaliști — 25. Bune reprezentări au și cluburile Progresul (14), Dinamo și Steaua (cîte 13).

În ședința Biroului federal de joi seara, au fost stabilite toate măsurile necesare pentru o cît mai bună desfășurare a întrecerilor. Este suficient să menționăm că din comisia de organizare a acestor finale fac parte Al. Crăciunescu, președintele federației, Gh. Iacobini, secretar general al F.R.L. și antrenorii federali I. Corneanu și I. Crisnic. Cei mai buni arbitri, conduși de președintele colegiului central, C. Popescu, vor funcționa la aceste finale.

În ultima zi a întrecerilor se va sărbători a 40-a aniversare a Federației de lupte, înființată la 23 noiembrie 1930 la Oradea.

— ATLETISM —

ECHIPA C.A.U. BUCUREȘTI - CAMPIOANĂ REPUBLICANĂ PE 1970

● Formația județului Timiș a promovat în divizia A

COMUNICAT

Biroul Federației române de atletism, întrunit în ședința din 31 octombrie 1970, a luat în discuție contestațiile depuse de Clubul sportiv Steaua și de Consiliul județean pentru Educație Fizică și Sport Argeș, în legătură cu desfășurarea ultimei etape a campionatului republican de atletism pe echipe și a omologat rezultatele înregistrate pe teren, deoarece, instrucțiunile comune ale Ministerului Sănătății și Consiliului Național pentru Educație Fizică și Sport, privind controlul și asistența medicală a sportivilor care participă în campionatele republicane, menționează că vizita medicală se efectuează la Dispensarul pentru sportivi, policlinici, cabinete medicale ale bazelor sportive. În acest caz, cercetînd carnetele de legitimare ale C.A.U., biroul F.R.A. a constatat că atleții contestați aveau efectuată, în timp, vizita medicală la Dispensarul pentru sportivi București.

În același timp, biroul F.R.A. a constatat și unele lipsuri în disciplină care s-au manifestat pe parcursul acestui campionat, precum și în alte competiții interne și internaționale, datorită unei insuficiente munci educative și organizatorice din cluburi, asociații, echipa națională (nerespectarea instrucțiunilor privind controlul medical al sportivilor din lotul olimpic care trebuiau să efectueze vizita medicală la Centrul de medicină sportivă la un interval de 4 luni, neprezentarea la competiții în echipamentul clubului sau al echipei naționale, atitudini neprincipiale și necolegiale între membrii echipei naționale, precum și între antrenorii acestora, neprezentarea la convocările lotului național, neprezentarea la festivitățile organizate cu prilejul unor competiții internaționale etc.). Biroul F.R.A. avertizează factorii răspunzători de aceste deficiențe și recomandă a se lua toate măsurile ca în viitorul sezon să nu se mai repete asemenea situații.

Este necesar ca toate cluburile să examineze aceste manifestări și să ia măsuri pentru evitarea lor în viitor.

BIROUL FEDERAȚIEI ROMÂNE DE ATLETISM

NOTA REDACȚIEI. Sîntem întru totul de acord cu hotărîrea Biroului F.R.A. de a fi omologat cu rezultatele de pe teren cele două întîlniri hotărîtoare din campionatul pe echipe C.A.U. — Steaua (pentru desemnarea campioanei pe 1970) și Timiș — Argeș (pentru promovarea în divizia A).

În același timp însă considerăm absolut necesar ca pentru evitarea, în viitor, a unor astfel de situații să se facă lumină în interpretarea acelor instrucțiuni comune ale Ministerului Sănătății și C.N.E.F.S., privind vizita medicală a sportivilor din loturile naționale și a celor care participă la campionate naționale. De asemenea, va trebui ca, în primul rînd, F.R.A. să lămurească exact această chestiune în regulamentul diferitelor competiții pe care le organizează. Spunem aceasta întrucît și la ediția precedentă a campionatului republican pe echipe, F.R.A. s-a aflat în fața unui caz identic celui pe care l-a judecat acum, Rapidul contestînd atunci dreptul de concurs al unora dintre atleții aceluiași C.A.U. pe motiv că nu aveau efectuată vizita medicală în spiritul amintitei hotărîri. Va trebui deci ca în regulamentele concursurilor din 1971, lucrurile să fie exprimate cît se poate de clar. Altfel, contestațiile vor apare din nou, răpind din timpul de lucru al biroului federal.

NEDUMERIRI...

Am primit recent două scrisori din țară, cărora le facem loc în cadrul acestei rubrici.

Tov. BENKÖ TIHANER din Caraș Severin relatează între altele: *„Să știți că în județul nostru este tineret dornic să facă atletism, dar cum se organizează concursurile, ele lasă de dorit. Faza județeană a crosului a fost organizată numai pentru concurenții din municipiul Reșița. Nimic de zis: organizarea a fost ireproșabilă, dar tovarășii din comisia județeană de atletism au uitat de tinerii din Oțelul roșu, Caransebeș, Bocșa, Moldova nouă și din alte localități ale județului.*

Crosul a fost anunțat pentru duminică 25 octombrie la ora 9 dar, în cele din urmă, a fost programat cu o zi mai devreme, adică sîmbătă la ora 16.30, fără ca această modificare să fi fost anunțată și în județ. În felul acesta la start au fost prezenți doar cîțiva concurenți! Judecați și dv. dacă este just acest lucru și dacă tovarășii din comisia județeană au procedat bine sau nu!"

Că au procedat... nejust, nici nu mai încape vorbă. Precum se vede organizarea etapei județene a campionatului de cros a fost executată complet formal. Așteptăm părerea, asupra acestei chestiuni a C.J.E.F.S. Caraș-Severin, în mod special a tov. președinte Pătruică fost, pînă nu de mult, antrenor de atletism!

Tov. MIHAI NAHORNIAC, fost antrenor la Petrochimistul din Pitești, funcționează astăzi la Unirea din Alba Iulia.

„Primul meu scop a fost recrutarea de tineri și înființarea unei secții de atletism a municipiului care să aibă la bază, pentru început, două grupe de probe-fond și marș. În ziua de 4 august, am început pregătirile cu un grup de 20 de atleți din care am selecționat pe cei mai buni 8. După o serie de intervenții am reușit să mă deplasez cu echipa la București la competiția de marș a ziarului „Munca" (V. Bildea s-a clasat al 5-lea la începători, M. Borbely locul 10 la juniori, ceilalți sosind între locurile 25 și 35).

Credeam că aceste succese de început vor determina forurile sportive locale să acorde un sprijin mai substanțial marșului, atletismului. Dar n-a fost de loc așa! Ba, dimpotrivă, mi s-a spus că „marșul nu este un sport și că numai nebunii îl fac, deoarece are mișcări oribile!"

Așa să fie oare tovarășii de la C.J.E.F.S. Alba?

Campionii campionilor 1970

După clasamentele recordurilor și antrenorilor, publicate săptămîna trecută, iată acum cele mai prodigioase secții de atletism în privința titlurilor de campioni republicani, seniori și juniori, cucerite în sezonul 1970, în sală și în aer liber:

1. Dinamo București 19 titluri, 2. Steaua — 14, 3—5. C.A.U., S.S.A., Metalul — cîte 12, 6. C. A. Roman — 10, 7. Rapid Buc. — 9, 8. C.S.M. Cluj — 7, 9. Liceul 4 Timișoara — 4, 10—14. Șc. Sp. Oradea, Șc. Sp. Cluj, Lic. Nicolae Bălcescu Cluj, Lic. 2 Cîmpulung Muscel, Progresul Buc. — cîte 2 etc.

N-a fost un accident!...

Indiscutabil, una din marile surprize înregistrate la campionatele republicane de seniori ale anului 1970 a fost și victoria romașcanului Mihai PĂDURARU în lunga probă a maratonului. Pentru unii acest succes n-a fost altceva decît un simplu... accident, căci Păduraru, la primul lui maraton, n-a avut de înfrînt o concurență deosebită (principalii candidați la titlu trecînd linia de sosire în mașina... abandonaților). În aceste condiții, el n-a avut de luptat decît cu kilometrii și cu căldura toridă...

Dar, iată că duminica trecută, Mihai Păduraru s-a aflat, alături de peste 50 de concurenți, la startul maratonului internațional jubiliar al clubului budapestan Csepel, cursă pe care a încheiat-o pe locul patru, într-un timp care spune desigur foarte mult: 2.25:19,8! Antrenorul Olimpiu Constantinescu Nehoi care l-a însoțit, ne-a spus: „Mihai ar fi putut obține un timp și mai bun, dar la km 30 a fost nevoit să se oprească și să-și scoată ciorapii care-i făcuseră răni la picioare!"

Păduraru s-a născut la 22. 11. 1944 în comuna Mirăslăurești jud. Iași. În prezent este strungar la I. M. Roman și legitimat la Clubul atletic din localitate. Practică atletismul din anul 1964. Deși, este un atlet fără cine știe ce calități deosebite iată-l, totuși, că obține performanțe remarcabile grație unei ambiții cu totul deosebite, unei seriozități și conștiinciozități rar întîlnite. În această privință Nehoi spune: „Este cel mai serios și mai sîrguincios elev pe care l-am avut vreodată".

Stimulat de succesul celui de-al doilea maraton din cariera sa sportivă, Mihai Păduraru ne-a făcut cunoscute intențiile sale ca în 1971 să se afle printre concurenții la „europenele" de la Helsinki, unde dorește să obțină un rezultat sub 2.20:00,0, după care se va gîndi și la... München!

Evoluția rezultatelor sale

	5 000 m	10 000 m	Maraton
1964	16:19,8	—	—
1965	—	—	—
1966	16:07,0	—	—
1967	15:13,0	33:22,4	—
1968	14:52,0	31:33,8	—
1969	14:57,0	31:11,0	—
1970	—	30:37,0	2.25:19,8

Calendar internațional 1971

Recent a avut loc la Paris ședința pentru fixarea calendarului Asociației europene de atletism. În ceea ce ne privește, iată principalele competiții ale anului 1971 la care vor lua parte atleții români:

— SENIORI: 27 — 28.II. București — Concurs internațional de sală; 13 — 14.III. Sofia — Campionatele europene de sală; 28.III. Sliven — Crosul Balcanic; 2—3.V. Constanța: România — Norvegia (bărbați); 5—6.VI. Cluj: România — R.F.G. — Polonia (decatlon); 12.VI. Geretstried: R. F. a Germaniei — România (femei); 12—13.VI. În Italia: Italia — R.D.G. — Norvegia — România (bărbați); 22—23.VI. Helsinki: Finlanda — România — R.S.S. Estonă (bărbați); 25—26.VI. în Cehoslovacia: Cehoslovacia — România (femei); 1—2.VII. Budapesta: Ungaria — România (bărbați și femei); 10—15.VIII. Helsinki: Campionatele europene; 3—5.IX. Zagreb: Jocurile Balcanice; 18—19.IX. București: Campionatele internaționale; 25—26.IX. Madrid: Spania — România (bărbați); Varșovia: Polonia — România (femei).

Sînt în curs de perfectare: meciul de marș U.R.S.S. — România la Moscova și meciurile feminine Olanda — România și S.U.A. — România, ambele în deplasare.

— JUNIORI: 29—30.V. Köln: Köln — selecționata divizionară de juniori români; 31.VII—1.VIII. Atena: Jocurile Balcanice; 13—15.VIII. Havana: Concursul Prieteniei; 14—15.VIII. Bratislava: Slovacia — Cehia — România; 21—22.VIII. Gyula: Ungaria — România; 4—5.IX. Cracovia: Polonia — R.D.G. — România; 13—14.IX. Pitești: România — Grecia (băieți); 18—19.IX. Varșovia: Marele premiu de juniori al Varșoviei; 3—5.X. Kiev: R.S.S. Ucraineană — România (tineret).

După cum se vede, un calendar foarte bogat, cu mari competiții, cele mai multe dintre ele în deplasare. Participarea cu succes la aceste întreceri impune, de pe acum, cele mai atente măsuri privind selecționarea și pregătirea loturilor naționale.

Rubrică redactată de **Romeo VILARA**

Printre culoare

● Marion Steiner, fostă campioană de junioare la suliță a R. D. Germane, s-a căsătorit cu antrenorul timișorean prof. Siegfried Becker, stabilindu-se în orașul de pe Bega. După ce a născut un copil, Marion Becker și-a reluat în toamnă pregătirile, iar în octombrie activitatea competițională. În patru concursuri, studenta de la Inst. pedagogic din Timișoara a obținut următoarele rezultate: 43,38 m (20 oct.), 46,40 m (25 oct.), 48,20 m (28 oct.) și 50,02 m (7 noiembrie). Cu ultimul rezultat și-a îndeplinit norma de intrare în lotul național.

● Chiar dacă în mod oficial noile categorii de vîrstă a juniorilor vor intra în vigoare de la 1 ianuarie 1971, totuși, de pe acum, unii antrenori au și început să-și înjghebeze grupe de... miniatleți. O vizită făcută recent în cocheta sală de forță de la stadionul Tineretului din Capitală ne-a prilejuit cunoștința cu cîteva dintre cele mai tinere eleve ale antrenorului Eugen Răducănescu de la Clubul școlar. Este vorba de: Elena Ivan, Tatiana și Dorina Bursuc, Eugenia Perșani etc.

● Fostul elev al antrenorului Eremia Adochiței din Botoșani, Dan Mighiu, în prezent transferat la Steaua, a cîștigat la Tg. Mureș titlul de campion republican de cros la tineret. Ca junior, deși a fost în lotul republican, n-a strălucit. La seniori însă a realizat 14:47,4 pe 5000 m și acum a cîștigat titlul amintit. Pentru 1971 vizează un loc în echipa pentru Crosul Balcanic.

● Din această toamnă, C.J.E.F.S. Timiș organizează pentru liceele timișorene o competiție sistem divizie, la care participă 13 formații. După două etape [illegible] în jurul competiției este deosebit de mare. Iată clasamentul: 1. Liceul nr. 6 12278 p, 2. Lic. nr. 7 11939 p, 3. Lic. nr. 1 7303 p, 4. Lic. nr. 5 6717 p, 5. Lic. nr. 10 6684 p, 6. Lic. economic 5844 p etc.

— MOTO —

DUMINICĂ VOM CUNOAȘTE CAMPIONII

Complexul sportiv Metalul din șos. Pantelimon găzduiește duminică actul final al campionatului național de motocros, cînd vor fi atribuite medaliile și tricourile de campioni pe anul 1970. Pentru alcătuirea clasamentului final, conform regulamentului, se iau în considerație cele mai bune trei rezultate din etapele disputate, iar în caz de egalitate departajarea se va face prin numărul de ture și timpii realizați în etapele în care s-au întîlnit direct cei interesați.

La clasa 250 cmc titlul de campion este încă de pe acum în posesia talentatului Ștefan Chițu (Steaua) pentru care prezența la startul ultimei etape este doar o chestiune de politețe. Pentru locul secund se vor bate **A. Crisbay** și **Fr. Szinte**, ambii reprezentanți ai clubului Steagul roșu, iar pentru locul IV **M. Banu** (Steaua) și cîmpineanul **C. Marin.**

Dacă la clasa „ușorilor" situația nu este prea complicată, în schimb, la cea a „greilor" lupta pentru primele 6 locuri este deschisă. **Cr. Dovids** (Metalul) și **A. Ionescu** (Steaua) au șanse egale la titlu. În cazul victoriei, Ionescu îl va egala (ca punctaj) pe Dovids, urmînd ca departajarea să se facă prin ture și timpi. Locurile 3—6 sînt țintite de **P. Paxino** (Metalul), **Fl. Ștefan** (Loc. Ploiești), **P. Filipescu** (I.T.A. Tg. Jiu) și **Tr. Moașa** (St. r. Brașov). Pentru a ilustra mai bine situația la această clasă e destul să amintim că în eventualitatea unui eșec, Ionescu nu numai că va pierde titlul de campion, dar se va putea clasa abia pe unul din locurile 5—6.

Iată clasamentele înaintea ultimei etape — **clasa 250 cmc: 1. Șt. Chițu 45 p, 2. A. Crisbay 30 p, 3. Fr. Szinte 24 p, 4. M. Banu 21 p, 5. C. Marin 18 p, 6. M. Iordan (Metalul) 6 p; 500 cmc: 1. Cr. Dovids 42 p, 2. A. Ionescu 27 p, 3—4. P. Paxino și Fl. Ștefan 23 p, 5. P. Filipescu 21 p, 6. Tr. Moașa 18 p, 7. P. Lucaci (St. r. Brașov) 12 p, 8. Fl. Davidescu (Vict. Moreni) 10 p, 9. O. Stephani (St. r. Brașov) 9 p, 10. D. Motișan (Vict. Moreni) 7 p, 11. M. Cirlan (Loc. Pl.) 6 p; tineret: 1. P. Popescu (Met.) 40 p, 2. Șt. Mihaly (Loc. Pl.) 24 p, 3. R. Vasilescu (Steaua) 18 p.**

— HANDBAL —

LA ÎNCHEIEREA PRIMULUI TUR AL

„BĂTĂLIEI PENTRU DIVIZIA A"

Turul diviziei B de handbal a oferit anul acesta dispute deosebit de interesante, terminate, nu o dată, cu rezultate surprinzătoare, care au dus la schimbări spectaculoase în clasamente (mai ales la masculin).

În prima serie a acestor echipe care după părerea noastră, este și cea mai echilibrată, am asistat, de-a lungul celor nouă etape, la o luptă acerbă pentru primele locuri între trei formații de certă valoare: Trotușul Gh. Gheorghiu-Dej, A.S.A. Tg. Mureș și Rafinăria Teleajen. La sfîrșitul turului, această pasionantă dispută s-a încheiat la egalitate de puncte (14), pentru definirea pozițiilor în clasamente fiind necesară departajarea prin golaveraj. Surprizele, dintre care am putea aminti, spre exemplu, rezultatele jocurilor dintre Trotușul, A.S.A. Tg. Mureș și Relon Săvinești, în care Trotușul învinge Relonul (11—10), A.S.A. învinge Trotușul (21—17), iar Relonul învinge A.S.A. (16—13), au contribuit și ele la creșterea nivelului spectacular, dovedind totodată seriozitatea cu care a fost abordată fiecare partidă. Așa că nu trebuie să ne mai mire că Rafinăria Teleajen, ex-divizionară A, echipă ce ridica serioase probleme, în urmă cu cîțiva ani, unor teamuri de frunte din handbalul nostru, se află acum pe locul III în divizia B!

În seria a II-a, Independența Sibiu a avut un start puternic, instalîndu-se la șefia clasamentului (16 puncte), pe care a păstrat-o pînă în finalul sezonului, pierzînd, totuși, un joc în fața Gloriei Arad, dar menținîndu-și un comod avantaj de 4 puncte față de a doua clasată, C.S.M. Reșița. O notă specială se cuvine echipei Minaur Baia Mare care, fără înfrîngerea suferită în fața A.S.A. Sibiu (cu multe semne de întrebare, privind arbitrajul) s-ar fi găsit acum pe locul secund.

În cele două serii ale formațiilor feminine, exceptînd locurile întîi din clasamente, în rest lupta a fost la fel de strînsă. În prima serie, Rapid București cu un lot ale cărui componente și valoare sînt cunoscute, și-a adus aminte de zilele de glorie cînd activa în divizia A, cîștigînd toate partidele și, o dată cu ele, o serioasă opțiune pentru revenirea în prima categorie valorică a țării. Notabilă este și comportarea Universității Iași care — surprinzător, dar meritat — se găsește pe locul secund, cu 13 puncte. Și tot în această serie remarcăm rezultatele bune, înregistrate de proaspăta promovată Constructorul București, aflată pe un meritoș loc VI, înaintea unor echipe cu vechi state de serviciu în divizia B.

Seria a II-a, dominată clar de Universitatea Cluj, care a cîștigat, asemenea Rapidului, toate jocurile, a înregistrat numeroase frămîntări la mijlocul clasamentului încheiate cu nu mai puțin trei situații de egalitate în care s-a apelat, din nou, la golaveraj pentru deciderea pozițiilor în clasamentul turului.

Iată deci, sumar, situația formațiilor din divizia secundă la încheierea primului tur al campionatului, situație ce se anunță și mai disputată în retur, ținînd seama că este vorba de „bătălia" pentru divizia A.

Mozaic

● *Comportarea bună a echipei Independența Sibiu se datorește, în mare măsură, reintoarcerii în orașul natal a unor handbaliști care au jucat la alte echipe, ca Stentzel (Politehnica Timișoara) și Oană (Universitatea Cluj), precum și transferării lui Savu de la Steaua.*

● *Antrenorul Pană de la Minaur Baia Mare a cerut Federației de specialitate, pentru jocul cu A.S.A. Sibiu, o brigadă de arbitri bucureșteni. Interesant este faptul că, după meciul pierdut de băimăreni, antrenorul amintit a înaintat federației un memoriu în care își arată nemulțumirea față de calitatea arbitrajului!*

● *La partida feminină Rapid — Chimia Buzău, oaspetele au ajuns pe teren cu o oră și jumătate întîrziere, pierzînd, evident, prin... neprezentare cu 6—0. Latura comică a situației a fost, însă, că rapidistele regretau acest lucru, deoarece nu-și mai puteau mări golaverajul!*

● *Recordul de goluri înscrise într-un joc aparține echipei Minaur Baia Mare, care a învins Gloria Arad cu 34—10!*

● *În prima parte a campionatului s-au înregistrat 20 de meciuri nule, dintre care 8 la masculin și 12 la feminin.*

● *Transferată de la Universitatea București unde „făcea tușă", Doina Ciceu a apărat excelent poarta noii sale echipe, Voința, dovedind cu prisosință reala ei valoare.*

Rubrică realizată de **Horia ALEXANDRESCU**

ORAȘUL CHIMIEI, AL TINEREȚII ȘI AL SPORTULUI DE MASĂ

Duminică însorită dintr-un sfîrșit de toamnă — poate ultima cu irizații și pîlpîiri de flăcări galbene pe dealurile Oneștilor și Borzeștilor, unde, alături de stejarul și legendele marelui Ștefan al Moldovei, se înalță acum brazii uriași de aluminiu ai uzinelor în care se nasc reacțiile în lanț și se topesc sintezele chimiei moderne.

Orașul Gh. Gheorghiu-Dej, cu certificatul de naștere din anii noi ai socialismului, poartă în toate pecetea tinereții creatoare, clocotind de entuziasm și abordînd orice sector de viață cu un nestăvilit elan ce ține de însuși romantismul epocii noastre.

În această zi de odihnă, toate străzile și bulevardele proaspătului municipiu, creat și legat de retortele mirifice ale fabricilor, sînt numai zumzet și zîmbet de adolescenți — băieți și fete — veniți în grupuri compacte pentru a participa la zeci de confruntări sportive. Echipe de handbal, de baschet, fotbaliști și atleți, boxeri și popicari, șahiști și voleibaliști se îndreaptă spre sălile și terenurile ce le-au fost destinate pentru a-și măsura forțele, fie în campionate divizionare sau județene, fie în antrenamente și preselecții pentru escaladarea unor noi trepte de măiestrie sportivă.

La sala de gimnastică — unică pe țară ca frumusețe și dotare — cîteva junioare cu trupuri suple, rămase după plecarea celor trei campioane **(Paula Ioan, Elisabeta Turcu și Felicia Dornea)** la „mondialele" de la Ljubljana, exersează asiduu la „cal", sub supravegherea antrenorului Miclăuș, care pregătește un nou eșalon de gimnaste, spre a fi în curînd gata să înlocuiască pe senioarele de astăzi.

Dincolo, pe malul Trotușului, zeci de echipe de tineri sapă și așază de zor brazdele de iarbă pentru a da în folosință stadionul „ENERGIA", realizat **„fără nici un fel de subvenții și numai cu mînă voluntară de lucru"** — după cum ne spune, cu legitimă satisfacție, Gh. Grunzu, președintele Consiliului municipal pentru educație fizică și sport. **„Terenul de fotbal a fost brăzduit în proporție de 80 la sută. Au fost terminate tribunele cu 2 000 de locuri în jumătatea de nord a stadionului. Cealaltă jumătate va cuprinde încă 3 000 de locuri. Sînt gata și vestiarele (cu 6 camere). Tot orașul a contribuit cu materiale și cu sute de mii de ore de muncă patriotică. Se amenajează acum pista de atletism cu patru culoare. În viitorul sezon, vom pune la dispoziția sportivilor acest prim centru pentru desfășurarea competițiilor. Merite deosebite în realizarea lui au directorul Gheorghiu de la Termocentrală, secretarul de partid, C. Oprea, și președintele asociației sportive, I. Ștefan. După acest stadion vrem să împlinim un alt vis al sportivilor din orașul nostru: stadionul de 15 000 de locuri, pe care municipiul, cu populația lui de 50 000 de locuitori și cu cei 12 000 elevi ai liceelor și școlilor locale, îl merită pe deplin".**

Și desfășurînd grafice și planuri de perspectivă, tov. Gh. Grunzu ne arată statistic febrila activitate sportivă din Orașul Gh. Gheorghiu-Dej: 24 echipe de fotbal, dintre care două angrenate în campionatele republicane, patru în competiția municipală, alte opt în campionatul școlilor generale, patru în campionatul județean și șase echipe de minifotbal.

Începînd cu noul an de învățămînt, pe lîngă Școala sportivă, nou creată, s-a înființat o secție de fotbal, sub conducerea prof. Ion Coțofană, care a început „lucrul" cu 25 de elevi, pentru a trece la 50 de elevi în 1972 și 70 de elevi în 1973.

Proporțiile de masă ale sportului sînt atestate și prin programul acelei duminici: 24 de atleți din localitate se întreceau la faza județeană la Comănești. În oraș se desfășurau două meciuri oficiale de handbal — unul în divizia B masculină (Trotușul — Tractorul Brașov), altul în divizia școlară (Școala sportivă locală cu Școala sportivă din P. Neamț — fete). La fotbal, Chimia din localitate (div. C) își măsura forțele cu Șoimii Buzău. Juniorii aceleiași asociații își disputau și ei un meci la amiază. Opt echipe de handbal băieți și alte opt de fete se luptau între ele pe toate terenurile pentru întîietatea în campionatul municipal, organizat de comisia prezidată de tovarășul **Eugen Popescu.** Secția de lupte a asociației Chimia se pregătește continuu sub conducerea antrenorului **Gh. Călin.** Un corp select de arbitri, din care fac parte **Pavel Popa, Bogdan Burtea, Mircea N. Vasiliu etc.** asigură buna desfășurare a campionatelor municipale, făcînd și pedagogie cu tinerii sportivi, care sînt și harnici muncitori în industria din Valea Trotușului.

Aceasta este activitatea sportivă dintr-o proaspătă așezare municipală, făurită pe plaiurile de cronică ale lui Neculce, dar trimițînd viitorului semnalele luminoase ale țării celei noi, ale tinereții ei triumfătoare.

Ziua de duminică este cea mai propice pentru practicarea diferitelor discipline, înscriindu-se în permanența mișcării de educație fizică prin numeroase manifestații, care dovedesc eficiența angrenării tineretului în sportul de masă. În întreaga țară se desfășoară, în această zi de destindere, competiții pe plan local, completînd calendarul central elaborat pentru marea masă de sportivi.

Activitatea pe care am înregistrat-o, într-o asemenea zi, cu oarecare timp în urmă, în centrul industrial de pe Valea Trotușului — Orașul Gh. Gheorghiu-Dej — vine să confirme datele actuale și speranțele de viitor în dezvoltarea unor tradiționale întreceri sportive de masă.

a. vis.

Unde mergem

SÎMBĂTĂ

POPICE. Arena Voința, de la ora 16: Voința București — Petrolul Ploiești (f); ARENA LAROMET, de la ora 16; Laromet București — Hidromecanica Brașov (f), meciuri de divizia A.

TEREN PROGRESUL, ora 15.30: Progresul — Arhitectura (div. B).

SCRIMĂ: Sala Floreasca II, de la ora 9: București — Moscova (tineret).

VOLEI: Sala Dinamo, de la ora 16: Viitorul — Constructorul (f. B); Dinamo — I.E.F.S. (m. A); Medicina — C.P.B. (f. A); SALA GIULEȘTI, de la ora 17: Flacăra roșie — A.S.E. (f. B), Medicina — Electra (m. B).

DUMINICĂ

BASCHET: Sala Floreasca, de la ora 9.30: I.E.F.S. — Constructorul (f), I.E.F.S. — „U" Timișoara (m), Steaua — „Poli" Galați (m); SALA GIULEȘTI, de la ora 12.30: Rapid — Crișul Oradea (f).

FOTBAL: Stadionul Republicii, ora 12: Rapid București — C.F.R. Cluj (div. A); ora 14.30: Steaua București — Steagul roșu Brașov (div. A).

STADION GIULEȘTI, ora 9.30: Rapid București — C.F.R. Cluj (tineret).

TEREN GHENCEA (Steaua), ora 9.30: Steaua București — Steagul roșu Brașov (tineret).

STADION METALUL, ora 8.30: Metalul București — Steaua București (juniori); ora 10: Metalul București — Metalul Tîrgoviște (div. B).

TEREN VOINȚA, ora 9.30 Șc. sp. nr. 2 Buc. — Fl. roșie București (juniori); ora 11 Voința București — Metalul Plopeni (div. C); ora 13: Voința București — Metalul Plopeni (juniori).

TEREN ELECTRONICA, ora 11: Electronica Buc. — Tehnometal Buc. (div. C); ora 13: Electronica Buc. — Farul Constanța (juniori).

TEREN LAROMET, ora 11: Laromet Buc. — Fl. roșie Buc. (div. C).

TEREN AUTOBUZUL, ora 11: Autobuzul Buc. — Sportul muncitoresc Buc. (div. C).

TEREN SIRENA, ora 9.30: Sirena Buc. — Mașini unelte Buc. (juniori); ora 11: Sirena Buc. — Mașini unelte Buc. (div. C).

TEREN SPORTUL MUNCITORESC, ora 13: Sportul muncitoresc — Unirea Mănăstirea (juniori).

TEREN 23 AUGUST II, ora 9.30: Șc. sp. Energia Buc. — Laromet Buc. (juniori).

MOTO: Traseul din șoseaua Pantelimon, de la ora 13, ultima etapă a campionatului național de motocros.

POPICE: Arena Giulești de la ora 8: Rapid București — Voința Tg. Mureș (m) meci de divizia A.

RUGBY: Teren Parcul Copilului, ora 10.30: Lotul A (seniori) — Steaua; STADIONUL TINERETULUI (teren IV), ora 11: Sportul studențesc — Aeronautica: TEREN VULCAN, ora 11: Vulcan — Dunărea Giurgiu: TEREN GLORIA, ora 10: Gloria — Olimpia (div. B).

SCRIMĂ: Sala Floreasca II, de la ora 9: București — Moscova (tineret).

VOLEI: Sala Giulești, de la ora 8: Aurora — Electroputere Craiova (m. B), I.E.F.S. — Universitatea Timișoara, Rapid — Ceahlăul P. Neamț (f. A); SALA PROGRESUL, de la ora 8: Universitatea — Universitatea Iași, Spartac — Sănătatea Arad, I.T.B. — Medicina Tg. Mureș, Progresul — Sănătatea Ploiești (f. B).

PETROLUL – DINAMO, DERBY-UL ETAPEI A X-a

● Vom avea, oare, un nou lider duminică seara? – o întrebare la care vor răspunde și... Petrolul și Progresul ● Duel Nunweiller III-Dridea, ca „pe vremuri" ● Adamache, Dumitriu II și... speranțele brașovenilor ● Farul împotriva lanternei ● U. T. A. își joacă... blazonul

AVANCRONICA nr. 10

Reîntorși la campionatul nostru cel de toate zilele, la micile ambiții de casă, la o etapă care se așterne pe o față de masă albă (ca și scorul) țesută la Cardiff, iată-ne bătînd cu gîndul la poarta celei de-a zecea duminici a primei competiții fotbalistice interne.

UNIVERSITATEA CLUJ — F.C. ARGEȘ. Împăcați, bănuim, pe traseul București — Cardiff — Cluj, Ozon și Dobrin vor încerca să-și „marcheze" trecerea prin orașul de la poalele Feleacului. Campioni ai fanteziei, cei doi maeștri vor încerca, fără îndoială, să-i încurce la... tabela de marcaj pe universitari. În condiții de angajare serioasă în joc a gazdelor (capricioase, adeseori, pe propriul teren), victoria lor pare, totuși, de domeniul pronosticului cel mai sigur și mai banal. Dar, mai știi ce încolțește în mintea inventivului Ozon sau în... gheata jonglerului din Trivale?

JIUL — SPORT CLUB BACĂU. Tradiția spune „1". Noi nu ne punem cu ea. Să vedem dacă o să se pună băcăuanii.

FARUL — C.F.R. TIMIȘOARA. Licărul — de speranță — al timișorenilor (titularii lanternei), la concurență cu un far I Județați și dv. ce se va întîmpla mîine pe malul mării...

STEAUA — STEAGUL ROȘU. Dorind să șteargă cît mai repede „negrele umbre internaționale", Steaua va căuta să se reabiliteze în campionat. În primăvară, la același meci, Adamache a făcut minuni și a smuls un draw pentru brașoveni. Acum, însă, Steaua nu-și mai poate permite luxul să piardă nici măcar un sfert de punct...

U.T.A. — UNIVERSITATEA CRAIOVA. Este de așteptat ca, pe fondul dezamăgirii arădene care a urmat „episodului Steaua roșie — Geaici", oltenii să încerce o lovitură de teatru. Ambiția lor tradițională, sprijinită pe argumente forte numite Oblemenco, Strîmbeanu și chiar Donose, poate încurca buletinele pronosportiștilor, care țin cont de faptul că, la ora asta, U.T.A. mai este, totuși, campioană. Iar arădenii știu foarte bine că o înfrîngere — acum — acasă le-ar... pulveriza un blazon destul de șifonat. (La performanța cu Feijenoord nu se mai gîndesc decît sentimentalii).

RAPID — C.F.R. CLUJ. Meci „în familie" cu public. Dar giuleștenii nu mai fac cadouri nici familiei... (Vezi jocul de la Timișoara).

POLITEHNICA IAȘI — PROGRESUL. O undă de euforie specific moldovenească a început să legene pe romanticii Copoului. Victor Stănculescu, antrenor tînăr și ambițios, va încerca să profite de această conjunctură favorabilă oaspetelui care vrea să ia ceva gazdei. Nu-i mai puțin adevărat, însă, că lucidul „Don Gil" (așa îl se adresează literatul fotbalist al Iașului Mircea Radu Iacoban) știe că poezia nu aduce puncte în clasament.

PETROLUL — DINAMO. Derbyul etapei prinde cele două adversare în ipostaze cu totul diferite. Ploieștenii sînt în mare avînt în ultimele etape și își doresc un învins de marcă. Dinamoviștii, în schimb, au echipa subțiată de cîteva indisponibilități... rezonante. Prevedem o dispută dramatică (o dorim și în limitele fair-play-ului) între... amintirea „furiei" petroliste de odinioară (ce extraordinare meciuri Petrolul — Dinamo se jucau pe vremuri !) și „ultimul tip" de „11" dinamovist, care anul acesta vrea să se breveteze echipă mare. Să nu uităm — suplimentul de atracție — duelul între „il vecchio" Nunweiller (III) și „il vecchio" Dridea (I), două foste glorii ale soccerului nostru de-acum 5—10 ani. N-ar fi exclus ca tocmai ei să-și pună semnături decisive pe... decizia meciului de mîine.

Marius POPESCU

Lucescu, iată că și Dinu (miercuri la Cardiff) și Stoenescu (marți la antrenament)

PETROLUL:
— Dacă mîna-ți slabă, sceptrul ți-o apasă,
Altuia mai bine... LOCUL tău îl lasă !

- FOTBAL -

„U" CLUJ – F. C. ARGEȘ

ANTRENAMENTE „NON-STOP"

Indiscutabil că în tabăra lui „U" Cluj, bilanțul punctelor acumulate pînă acum nu mulțumește. După etapa a 9-a și datorită pauzei intervenite în campionat, fiecare zi a însemnat un antrenament. Programul a rămas neschimbat și în această săptămînă, cu excepția zilei de joi, cînd echipa s-a

Extracție cu durere

deplasat la Aiud pentru un joc-școală. Vineri, ultimul antrenament din suita zilnică a săptămînii. Formația probabilă: *Ștefan — Grețu, Pexa, Solomon (Mihăilă), Cîmpeanu (Șoptăreanu), Anca, Stîncel, Uifăleanu, Munteanu, Adam, Lică.* Barbu a devenit indisponibil din cauza unei întinderi care a recidivat. **(V. MOREA** — coresp. principal)

REINTRĂ DOBRIN ?

Antrenamentul de joi al F.C. Argeș — joc-școală în compania echipei locale Dacia — s-a desfășurat în lipsa antrenorului său principal, Titus Ozon. Vineri, reîntors de la Cardiff, acesta a preluat conducerea echipei în vederea partidei cu Universitatea Cluj. Lotul piteștean a plecat azi dimineață cu avionul în orașul de la poalele Feleacului. Avînd în vedere cele două indisponibilități probabile: Ivan II și Radu, ca și semnul de întrebare în privința utilizării lui Dobrin, se preconizează următoarea formație: *Niculescu — Pigulea, Olteanu, Vlad, Ivan II (Crăciunescu), Prepurgel, D. Ștefan, Radu (Dobrescu), Frățilă, Iancu (Dobrin), Jercan.*

„POLI" IAȘI – PROGRESUL

PREGĂTIRI PENTRU O LUPTĂ GREA

Perioada de întrerupere a campionatului a fost folosită de „Poli" numai pentru jocul în familie, singurul joc „extern" fiind cel de la Bacău (1—1 cu Sport Club). La ultimele pregătiri au luat parte și Stoicescu și Iordache, dar aceștia nu par încă apți de joc. Gil Mărdărescu privește cu multă circumspecție meciul cu Progresul, un adversar care are forță de joc și în deplasare. O invitație pentru băieți: Cizic — Romilă, Ianul, Alecu, Pal, Marica, Goleac, Incze IV, Cuperman, Lupulescu, Moldoveanu — de a privi partida cu toată seriozitatea. (D. DIACONESCU — coresp. principal).

V. STĂNCULESCU: „MISIUNE DIFICILĂ LA IAȘI"

Profitînd de întreruperea campionatului, Progresul a efectuat antrenamente zilnice, punînd accent pe îmbunătățirea factorului fizic și pe sporirea eficacității liniei de atac. În meciurile amicale, susținute cu lotul olimpic și Laminorul, echipa Progresul a marcat un reviriment. Antrenorul V. Stănculescu ne-a declarat: **„Misiune dificilă la Iași pentru formația noastră. Încercăm, însă, marea surpriză".** Formația probabilă: **Manta — Tănăsescu, Măndoiu, Grama (M. Matei), Constantinescu, D. Iordan, Beldeanu, I. Sandu, D. Georgescu, M. Sandu, Filipescu. (F.S.)**

STEAUA – STEAGUL ROȘU

TĂTARU NU JOACĂ

Steaua a susținut miercuri, în compania formației de divizia C, Sportul muncitoresc, un joc-școală, pe parcursul căruia a ieșit în evidență virulența liniei de atac care a înscris 8 goluri. La antrenamentul de vineri au participat și Sătmăreanu și Hălmăgeanu, întorși de la Cardiff. Antrenorii Șt. Covaci și Șt. Onisie au alcătuit următorul „11": **Suciu — Mirăuță, Sătmăreanu, Hălmăgeanu, Vigu, Dumitriu III, Naom, Pantea, Ștefănescu, Iordănescu, Vlad. (FLORIN SANDU).**

V. STĂNESCU SPERĂ TOTUȘI...

În perioada de întrerupere, Steagul roșu a susținut două jocuri amicale, comportîndu-se total diferit: bine cu lotul național și slab cu Sudostroiteli. Din această cauză, conducerea tehnică nu s-a stabilit încă asupra „11"-lui pe care-l va utiliza, la București, în meciul cu Steaua. Antrenorul V. Stănescu speră, însă, într-o comportare satisfăcătoare a elevilor săi în partida de mîine. Echipa probabilă: **Adamache — Ivăncescu, Jenei, Olteanu, Rusu, Pescaru, Cadar, Drăgoi, Dumitriu II, Ghergheli, Györfi.** (C. GRUIA — coresp.)

RAPID – C. F. R. CLUJ

RAPID — ACEEAȘI FORMULĂ

Vineri dimineață, antrenorii Bărbulescu și Cristescu au avut la îndemînă tot efectivul, cei patru titulari ai naționalei alăturîndu-se restului echipei.

După o ușoară ședință de pregătire, Marin Bărbulescu a alcătuit următoarea formație pentru jocul cu C.F.R. Cluj: *Răducanu — Pop, Lupescu, Dan, Codrea, Dinu, Dumitru, Năsturescu, M. Stelian, Neagu, Codreanu.* **(Aurel PĂPĂDIE).**

MULTE INDISPONIBILITĂȚI LA C.F.R. CLUJ

Dintre cei cinci titulari indisponibili numai doi, Soo și Cojocaru, sînt apți de joc în momentul de față. Iată de ce cuplul de antrenori Iordache—Naghi va arunca în luptă pentru jocul cu Rapid cîteva rezerve, plus cele două achiziții, Matei și Petre Gheorghe. În aceste condiții, va avea C.F.R. Cluj un „11" omogen la ora jocului? Echipa probabilă: *Lenghel —*

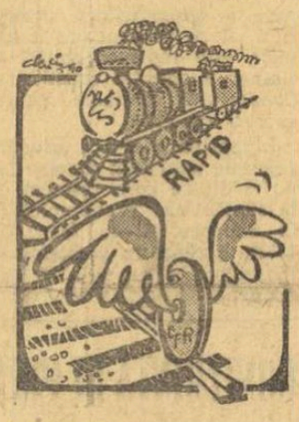

RAPIDUL:
— Ia să vedem cui o să-i meargă... fulgii !

Burlacu, Soos, Fanea Lazăr, Roman, M. Bretan, Cojocaru, Matei, P. Gheorghe, Soo, O. Ionescu (M. VICTOR- coresp. principal)

U. T. A. – „U" CRAIOVA

VOR DEBUTA POPOVICI ȘI KUN II ?

Lipsiți de cîțiva jucători chemați la loturi (Gornea, Axente, Fl. Dumitrescu și Domide), textiliștii au continuat, totuși, antrenamentele cu o intensitate maximă. Joi au susținut un joc-școală cu echipa de tineret, care a durat 110 minute! Ieri, un nou joc, cu echipa de juniori. S-ar putea ca în jocul de duminică în echipa campioană să debuteze *Popovici* și *Kun II*, dacă tratativele ce vor avea loc azi, cu clubul orădean, vor da rezultate.

Pentru partida cu Universitatea, N. Dumitrescu intenționează să folosească echipa standard: *Gornea — Calinin, Lereter, Pojoni, Broșovschi* (Popovici), *Petescu, Axente* (Broșovschi), *Dumbreanu, Dembrovschi* (Kun II), *Domide, Fl. Dumitrescu.*

UNIVERSITATEA CRAIOVA — CU ȚĂRĂLUNGĂ — ȚINTEȘTE VICTORIA !

De miercuri, echipa s-a deplasat la Hunedoara, unde joi a susținut un joc amical cu Corvinul. Scor 1—1. Cu cîteva zile înainte, la Pitești, craiovenii au surclasat Argeșul cu 6—1. Așa cum ne-a declarat secretarul clubului, I. Dobrițoiu, toți jucătorii sînt hotărîți să recupereze, chiar în... fieful campioanei, punctele pierdute acasă cu Steaua... La Arad s-ar putea să apară două nume noi în formație: *Dinu* (un mijlocaș transferat de la Progresul Bals) și *Țărălungă* (căruia clubul Progresul s-a hotărît, în sfîrșit, să-i dea dezlegarea).

Iată formația probabilă pentru jocul de mîine: *Pîlcă — Niculescu, Mincă, Deselnicu, Lepădatu, Strîmbeanu, Ivan* (Dinu), *Martinovici, Oblemenco, Donose* (Nița), *Țărălungă* (Bălan)

ȘT. GURGUI-coresp. principal

PETROLUL – DINAMO

NEÎNVINȘI DE 6 ETAPE...

Ploieștenii, cu Iuhasz, Dridea și Bădin recuperați, cred că vor obține cel puțin un punct în meciul cu liderul clasamentului! Petrolul s-a antrenat joi în compania formației de tineret-rezervă, echipă care, în ultimul timp, se află într-o formă foarte bună. La acest joc școală s-a urmărit punerea în aplicare a unor scheme tactice destinate jocului cu Dinamo. Petrolul, neînvinsă de șase etape, nu va face schimbări în formație, deci: *Ionescu — Gruber, Bădin, Mocanu, N. Ionescu — Iuhasz, Moraru — Petruț, Dincuță, Dridea, Grozea.*

LUCESCU, STOENESCU, DINU — PE TUȘĂ, SĂLCEANU — SEMN DE ÎNTREBARE

La dinamoviști, această săptămînă a fost tare ghinionistă. După Sălceanu și Lucescu, iată că și Dinu (miercuri la Cardiff) și Stoenescu (marți la antrenament) s-au accidentat. Lucescu, reluase antrenamentele, dar a suferit joi o recidivă la întinderea avută, astfel că nu va putea fi utilizat cîteva etape. În meciul-școală de joi, cu echipa de tineret, titularii rămași disponibili au manifestat multă poftă de joc, înscriindu-le cadeților 6 goluri, prin Doru Popescu (5) și Haidu.

Se crede că Sălceanu va primi avizul medicului pentru meciul de mîine, iar pentru postul de fundaș dreapta, antrenorul Nicușor va apela la serviciile lui Ștefan. Iată formația probabilă: *Constantinescu — Ștefan, Cheran, Nunweiller III, Deleanu — Mustățea, Nunweiller VI — Sălceanu (Nuțu), Doru Popescu, Dumitrache, Haidu.* **(Pavel PEANĂ).**

FARUL – C. F. R. TIMIȘOARA

NU POȚI ȘTI DE UNDE SARE IEPURELE...

Constănțenii nu consideră o partidă „ușoară" întîlnirea cu ultima clasată, C.F.R. Timișoara. Fotbaliștii de la Farul sînt conștienți de faptul că adversarii lor vor juca mai relaxați decît ei, ceea ce le creează acestora un mare avantaj. Pentru orice eventualitate, localnicii au susținut trei meciuri de pregătire (unul cu divizionara C, Energia Slobozia, și două cu formația de tineret-rezerve).

Pentru jocul de duminică, se pare că antrenorul Robert Cosmoc va apela la formația obișnuită: *Popa — Stoica, Antonescu, Mareș, Pleșa, Tănase, Badea, Oprea, Caraman, Tufan, Kallo.* (C. POPA — coresp. principal)

MANOLACHE ȘI COREC — ACCIDENTAȚI

Antrenorii echipei C.F.R. Timișoara continuă să caute formula miraculoasă. Ei întîmpină, însă, serioase dificultăți din cauza lotului redus (Manolache și Corec sînt accidentați, iar Gaboraș se află în afara... formei sportive). Joi, feroviarii au evoluat la Deta, unde au avut ca parteneră de antrenament echipa de divizia C, Furnirul. Formația vizitatoare a învins cu 2—1, prin punctele înscrise de Floareș și Pîrvu. Formația probabilă: *Tatar — Donca, Mehedinți, Răcelescu, Speriosu, Chimiuc, Hergan, Nestorovici, Floareș, Bojin, Panici.* (P. ARCAN — coresp. principal)

JIUL – SPORT CLUB BACĂU

REINTRĂ LIBARDI, DAR NU JOACĂ GEORGESCU

În vederea partidei de duminică, echipa din localitate a efectuat antrenamente zilnice. Miercuri a susținut o partidă de verificare cu Minerul Lupeni, pe care a întrecut-o cu scorul de 3—2 (3—1) prin golurile înscrise **de I. Constantin, Cotormani și Turcan.** Duminică va juca Libardi. În schimb Georgescu, accidentat la Brașov, nu va putea fi utilizat. În această situație, antrenorul **I. Bălănescu** preconizează următoarea formație: **Stan — Caramalis, Georgevici, Stocker, M. Popescu, R. Popa, Sandu, Peronescu, Țurcan, Libardi, I. Constantin. (S. BĂLOI).**

VA REINTRA DEMBROVSCHI ?

Băcăuanii s-au înapoiat joi seara în țară, după scurtul turneu efectuat în Bulgaria, unde au susținut un meci, în compania lui Etar Trnovo (scor 2—1 pentru Etar). Vineri dimineață, elevii lui V. Neagu au efectuat un antrenament la București, apoi au plecat cu un autobuz la Petroșani.

În meciul cu Etar a jucat și Dembrovschi, dar numai 70 de minute. În ce privește folosirea lui în partida de mîine, verdictul îl va da medicul echipei. După toate probabilitățile V. Neagu va alinia următoarea formație: Ghiță — Comănescu, Nedelcu, Velicu, Volmer, Vătafu, Hrițcu, Sorin Avram, Pană (Dembrovschi), D. Ene, Florea.

Nume noi în loturile de tineret

În această săptămînă, 34 de tineri, în marea lor majoritate jucători din divizionarele B, și-au etalat calitățile tehnico-tactice și fizice în fața publicului din București, Ploiești și Oltenița, cu prilejul trialurilor pentru loturile de tineret. Cele trei partide de selecție au constituit un bun prilej pentru antrenorii Gh. Ola și N. Tătaru de a completa cu noi date fișa fiecărui aspirant la un loc în loturile de tineret.

Comportarea în meciurile respective a însemnat doar unul dintre criteriile de selecție. În cele patru zile ce le-au avut la dispoziție, antrenorii Gh. Ola și N. Tătaru, ajutați de P. Rădulescu și T. Jurcă, au încercat să cunoască cît mai temeinic pe tinerii convocați la aceste trialuri. De aceea, fiecare jucător a fost supus unui minuțios control medical pentru cunoașterea stării actuale de sănătate și a posibilităților funcționale, apoi s-a trecut la examenul practic, care a constat în trecerea unor probe fizice, precum și verificarea potențialului tehnic prin antrenamente individuale.

Bilanțul celor patru zile de activitate intensă este pozitiv. O bună parte dintre tineri au trecut cu succes probele, dovedind calități reale. Ne referim în special la Ziller și Grădișteanu — portari, Mărgășoiu, Jurcă, Fanea, Brindescu — fundași, Urmeș, Niță, Moldovan — mijlocași, Pană, Bathori, Constantin, Bujor, și Marcu — înaintași. În marea lor majoritate, tinerii amintiți nu depășesc virsta de 22 de ani și pot face față cerințelor fotbalului de performanță.

Trialul din această săptămînă a fost doar începutul unei acțiuni mai îndelungate pe care și-au propus-o antrenorii Gh. Ola și N. Tătaru în vederea completării loturilor de tineret. Cei doi tehnicieni au în vedere să convoace încă în acest an un grup de jucători din echipele diviziei C care s-au remarcat în ultimul timp. Apoi, vor fi definitivate cele două loturi de tineret.

V. POMPILIU

★

20 DE NOI CANDIDAȚI PENTRU LOTURILE NAȚIONALE DE JUNIORI

20 de juniori proveniți de la diferite echipe din țară vor participa, marți și miercuri, la București, la un trial, care are ca scop completarea posturilor deficitare în cele două loturi naționale de juniori.

Va fi o întrecere în a-și arăta măiestria între acești tineri fotbaliști dornici, desigur, să forțeze porțile afirmării.

O interesantă competiție la Sibiu

În organizarea Comisiei județene de fotbal Sibiu se desfășoară în localitate o interesantă competiție, la care participă echipele sibiene C.S.M. (divizia B), Independența, A.S.A. (divizia C) și Gaz metan Mediaș (div. B).

În primul joc s-a înregistrat o surpriză, *A.S.A.* întrecînd pe *C.S.M.* cu 5—3 (1—1, 1—1), prin executarea unor lovituri de la 11 metri. În cealaltă partidă, *Gaz metan Mediaș* a învins pe *Independența* cu 4—2 (0—0).

Finala, între *A.S.A. Sibiu* și *Gaz metan Mediaș*, se va disputa în ziua de 26 noiembrie.

I. IONESCU,
coresp. principal

VICTOR PĂDUREANU ARBITREAZĂ MÎINE LA BUDAPESTA

Duminică, la Budapesta, va avea loc un meci între reprezentativele de tineret ale Ungariei și Elveției.

Întîlnirea va fi condusă de arbitrul român Victor Pădureanu.

O NOUĂ ETAPĂ ÎN „CUPA ROMÂNIEI"

Miercuri, 25 noiembrie, este programată o nouă etapă în actuala ediție a „Cupei României". Iată programul jocurilor: **Fulgerul Dorohoi — Chimia Suceava, Minerul Comănești — C.F.R. Pașcani, I.M.U. Medgidia — Portul Constanța, Aurora Urziceni — Politehnica Galați, Petrolul Videle — Metalul București, Victoria Moreni — Progresul Brăila** (această partidă se va juca în localitatea Caragiale), **I.R.A. Cîmpina — Flacăra Moreni, Steagul roșu Plenița — Electroputere — Craiova, Metalul Tr. Severin — Politehnica Timișoara, Unirea Tomnatec — C.F.R. Arad, Minerul Teliuc — Corvinul Hunedoara, Unirea Alba Iulia — C.S.M. Sibiu, Chimistul B. Mare — Crișul Oradea, Unirea Dej — Minerul B. Mare, Oltul Sf. Gheorghe — Poiana Cîmpina, Chimia Făgăraș — Gaz metan Mediaș.**

Învingătoarele din aceste partide se vor califica pentru „16"-imile „cupei", programate la data de 8 martie 1971, **cînd vor intra în întrecere și echipele de divizia A.**

Revenind la partidele din 25 noiembrie, facem precizarea că, în caz de egalitate, întîlnirea se prelungește cu două reprize a 15 minute. **Dacă egalitatea se menține și după 120 de minute de joc, PENTRU ETAPA URMĂTOARE SE CALIFICĂ ECHIPA CARE A EVOLUAT ÎN DEPLASARE.**

Așadar, peste două săptămîni, o nouă etapă în „Cupa României". Credem că ea va fi privită cu mai multă seriozitate de către formațiile de divizia B, care, se știe, în etapa precedentă au părăsit competiția în număr neașteptat de mare.

LOTO - PRONOSPORT

PREMII... PREMII... PREMII

Toate sistemele de joc continuă să atribuie premii de valoare săptămînă de săptămînă.

Iată ultimii cîștigători care și-au ridicat autoturismele de la Centrala Administrației de Stat Loto-Prinosport în ultima vreme.

LA PRONOEXPRES:

Bara Matei — Brașov: DACIA 1300
Topan Alexandru — Cluj: MOSKVICI 408.
Prodan Constantin — Sforie Nord: FIAT 850.
Gaal Alexandru — Tg. Mureș: FIAT 850.

LA LOZ ÎN PLIC:

Noadă Toma — Berești, jud. Galați: SKODA 1000 M.B.
Ivan Dumitru — Oltenița: FIAT 850.
Dan Iulian Constantin — Fălticeni: TRABANT 601.
Colcer Gavril — Chinteni, jud. Cluj: TRABANT 601.
Alexandrescu Ion — Biriad: TRABANT 601.

Participînd cu regularitate la sistemele de joc LOTO-PRONOSPORT, oricine își poate înscrie numele pe lista marilor cîștigători.

● Programul concursului Pronosport de mîine, cuprinde 7 meciuri din campionatul categoriei A de fotbal al țării noastre și 6 întîlniri din campionatul italian. Partide atractive și interesante care vor face participarea și mai numeroasă.

Nu uitați! Astăzi este ULTIMA ZI pentru depunerea buletinelor.

NUMERELE EXTRASE LA TRAGEREA LOTO DIN 13 NOIEMBRIE 1970

Fond general de premii: 1 236 525 lei din care 340 199 lei report.
Extragerea I: 26 2 43 40 51 56 88 63 8
Fond de premii: 735.593 lei din care 282 443 lei report categoria I.
Extragerea a II-a: 39 60 59 52 43 33 22
Fond de premii: 500 932 lei din care 57 756 lei report categoria A.
Plata premiilor se va face astfel: în Capitală începînd de simbătă 21 noiembrie 1970 pînă la 28 decembrie 1970 inclusiv; în țară începînd de aproximativ marți 24 noiembrie 1970, pînă la 28 decembrie 1970 inclusiv.

După ședința cu antrenorii cluburilor de divizia A

ȘI, TOTUȘI, DACĂ S-AR LUCRA BINE...

Decupînd din filmul de lung metraj al ședinței care a succedat rezultatelor negative obținute de formațiile noastre de club vom alege pentru azi importanta secvență a bazei de mase.

„Avem puțini jucători, la toate nivelele" — au subliniat o parte dintre vorbitori. „La noi, la Timișoara — spunea Petre Becker — poți număra pe degetele de la o singură mînă echipele de copii. Cum să-ți asiguri, în aceste condiții, baza necesară selecției?"

Într-adevăr, făcînd uz de datele de care dispunem, vom putea observa că situația bazei de mase a fotbalului nostru, raportată la numărul de locuitori, este necorespunzătoare. Ocolind referirile la marile puteri fotbalistice ale continentului nostru, cum sînt Anglia, R. F. a Germaniei, Italia, U.R.S.S., vom restrînge aria comparațiilor numai la cîteva soccere cu care — din punct de vedere al spațiului geografic, al resurselor, al tradiției — ne este, mai lesne, permis să ne măsurăm. Iată de pildă, **într-o țară cu 21.000.000 de locuitori am numit Iugoslavia, activează 8 500 de echipe și 226 000 de jucători legitimați; în R. D. Germană care totalizează 17.076.500 de locuitori, se găsesc 26 984 echipe și 394 875 fotbaliști cu carnete.**

Știți care este situația din fotbalul nostru? În controalele forului de specialitate figurează 2131 secții afiliate, cu cca 4000 echipe și 80.250 de jucători. Adică mult mai puțin decît are, de exemplu, Olanda (577 690 de jucători) și chiar Ungaria (109 810 jucători), țări care numără doar 12 445 000 de locuitori și respectiv, 10 197 000.

Și, totuși, dacă ne gîndim bine, în ultima analiză nu cifrele întristează, nu numai prin ele trebuie să ne explicăm nivelul scăzut al fotbalului nostru.

Întrebarea care se pune este următoarea: se duce o activitate corespunzătoare, o muncă de CALITATE, cu aceste 4000 echipe? Se desfășoară, cu metode și mijloace moderne, procesul de instruire pentru cei 80.000 de jucători — copii, juniori, tineret, seniori?

Am văzut, nu de mult, cum echipele noastre de club au părăsit, lamentabil, competițiile europene la care au participat. Cauza principală — lipsa de rezistență pe parcursul celor 90 de minute de joc — reieșea foarte limpede, mai ales din rîndurile trimise de un fost jucător al Stelei, Florea Voinea, care „neobișnuit cu un regim de pregătire severă, acuza duritatea antrenamentelor de la noua sa formație, Nîmes.

Nu cu mult timp în urmă, jucătorii Rapidului își explicau randamentul scăzut într-o competiție oficială prin diletantismul care caracterizează, aproape fără excepție, ședințele lor de antrement. **„Cum să jucăm bine — se scuzau ei — dacă, zi de zi, la antrenamente noi jucăm la două porți, de-a latul terenului? Doar cu miuța nu se pot rezolva toate problemele jocului la nivelul diviziei A."**

Astfel stînd lucrurile la primul eșalon — cel al seniorilor (unde, chipurile, este îndreptată în principal, atenția tuturor factorilor de răspundere din fotbalul nostru), ce să mai zicem de juniori. Acestor juniori cărora, deși li se mai spune și „schimbul de mîine", cluburile și secțiile noastre de fotbal nu le acordă atenția cuvenită. Îți ajung la urechi lucruri năstrușnice în legătură cu ei și parcă nu-ți vine a crede: **„La U.T.A., la „U" Cluj, la Farul, echipele de juniori n-au acces pe terenurile pe care se pregătesc formațiile de divizia A ale acelorași cluburi".** Cum și unde să-ți perfecționezi procedeele tehnice — se pune întrebarea — dacă tu, junior, n-ai voie să pui piciorul pe gazon? Dacă astfel se prezintă situația la cluburile noastre de divizia A, ce pretenții să mai avem de la unitățile mai mărunte, din B, C și județ?

Dar, din păcate, nu-i vorba numai de baza materială. Extinzînd observațiile noastre și la procesul de instruire, vom putea constata cum foarte multe echipe de juniori și — mai ales — de copii sînt date în grija unor cadre insuficient pregătite, antrenori cu categorie inferioară de calificare sau chiar... instructori.

Nici organizarea competițiilor rezervate „schimbului de mîine" nu contribuie pe cît ar fi de dorit la creșterea juniorilor, a copiilor. Se simte nevoia cît mai multor întreceri — CU PUBLIC —, singurele în măsură să stimuleze pregătirea meciului fotbalist, singurele în stare să-i ajute acestuia să-și înfrîngă, cu timpul, emotivitatea în joc.

În această ordine de idei, n-ar fi indicat ca federația de specialitate să studieze posibilitatea organizării — deocamdată pentru echipele de juniori — a campionatului național după modelul celui de divizia A? Urmînd — în eventualitatea unui acord — ca partidele să fie programate în deschiderea jocurilor echipelor de seniori. Fiind vorba de niște meciuri oficiale, cu miză, profitul (a se citi stimularea muncii de creștere a schimbului de mîine) ar fi mult mai substanțial decît ceea ce se obține, în momentul de față, prin organizarea campionatului de tineret, în actuala formulă.

În condițiile unei precare baze de mase, orice soluție menită să stimuleze calitatea procesului de pregătire a fotbaliștilor noștri, de toate vîrstele, merită să se bucure de atenția forului de specialitate.

G. NICOLAESCU

sportul în lume

ȘI DINAMO BUCUREȘTI A TRECUT DE PRIMUL TUR ÎN „C.C.E." LA BASCHET

● SLAVIA PRAGA — SCOR RECORD ● CAMPIOANELE UNGARIEI ELIMINATE DIN COMPETIȚIE ● PROGRAMUL VIITOARELOR ÎNTRECERI

După succesul categoric obținut în fața campioanei Israelului, Ha poel Tel Aviv, Politehnica are o misiune foarte dificilă în turul al doilea al CCE, în care va juca cu campioana Bulgariei, Akademik Sofia.

Cu excepția disputei dintre **Slask Wroclaw** și **Tapion Honka Tapiola** (Finlanda) — 66—66 în primul meci — toate celelalte întreceri din primul tur al C.C.E. la baschet masculin s-au încheiat în aceste zile.

DINAMO BUCUREȘTI A ATINS „SUTA" ȘI LA VIENA

În meciul retur cu Union Firestone, o frumoasă partidă de atac în care s-au înscris 181 de puncte, DINAMO BUCUREȘTI a obținut din nou victoria : 101—80 (55—41) prin punctele înscrise de Dragomirescu 29, ALBU 18, DIACONESCU 17, Haneș 10, Chivulescu 10, Săuca 8, Mazilu 5, Visner 2 și Giurgiu 2. Cei mai buni jucători ai gazdelor — Homaier 19 și Hirschl 16. În urma acestui rezultat, campioana României se califică în turul următor cu un cosăveraj de 216—136.

SLAVIA PRAGA — PERFORMERA TURULUI

Celelalte partide s-au încheiat cu succesele scontate ale echipelor favorite. Scorul record al acestui prim tur a fost realizat de Slavia Praga, echipă unde evoluează Zidek, Zednicek, Ammer și Baroch, care a întrecut pe Virum Copenhaga cu 146—44 (72—15). Praghezii au câștigat și primul joc cu 113—63. Iată, de altfel, rezultatele complete ale acestui tur :

HONVED BUDAPESTA — Benfica Lisabona 112—67 și 118—66 (60—31) ; A.E.K. ATENA — F.U.S. Rabat 84—80 și 95—44 (55—27) ; REAL MADRID — Alviks Broma Stockholm 99—80 și 118—52 (52—22) ; SLAVIA PRAGA — Virum Copenhaga 113—63 și 146—44 ; DINAMO BUCUREȘTI — Union Firestone Viena 115—56 și 101—80 ; AKADEMIK SOFIA — Cercle Jeunesse Alep (Siria) 89—69 și 112—68 (62—36) ; TUS LEVERKUSEN — Etzella Ettelbruck 99—72 și 78—59 (36—24).

În turul II sînt programate următoarele partide :

Ignis Varese — T.U.S. Leverkusen ; Macabi Tel Aviv — Standard Liege ; AKADEMIK SOFIA — DINAMO BUCUREȘTI ; Partizan Tirana — Slavia Praga ; Zamalek Cairo — Real Madrid ; Slask Wroclaw sau Tapion Honka Tapiola — Olimpia Ljubljana ; Olympique Antibes — A.E.K. Atena și T.S.K.A. Moscova — Honved Budapesta.

M.T.K. BUDAPESTA — ELIMINATĂ ÎN TURUL I

Învinse la Budapesta de către M.T.K. cu 55—51, baschetbalistele de la U.C. Clermont-Ferrand (cu Jackie Chazalon 24 p, în mare vervă) și-au luat o strălucită revanșă, cîștigînd cea de a doua întîlnire cu scorul de 54—32 (23—16). În felul acesta, campioanele Franței obțin calificarea pentru turul următor.

Cu un rezultat oarecum surprinzător s-a încheiat și întîlnirea de la Viena. Union Firestone cîștigase primul joc în deplasare, la S.C. Göttingen (R.F.G.), cu 66—65, dar în a doua partidă, jucătoarele vest-germane au învins clar cu 79—57 (38—37). În competiția feminină mai sînt de disputat două meciuri ale primului tur : A.M.V.J. Amsterdam — All Blacks Edinburg (106—35 în tur) și Hellas Gand — Geas Sesto San Giovani (40—93 în tur).

PROGRAMUL ÎNTÎLNIRILOR VIITOARE : U.C. Clermont-Ferrand — A.M.V.J. Amsterdam (probabil) ; S.C. Göttingen — Slavia Praga ; POLITEHNICA BUCUREȘTI-AKADEMIK SOFIA ; Geas Sesto San Giovani (probabil)-Vojvodina Novi Sad și C.R.E.F. Madrid-Wisla Krakovia. T.T.T. Daugava Riga este calificată direct în grupele semifinale.

COMITETUL OLIMPIC ELVEȚIAN DISCUTĂ DESPRE SAPPORO ȘI MÜNCHEN

La Casa Sporturilor din Berna a avut loc, recent, cea de-a 57-a adunare generală ordinară a Comitetului olimpic elvețian. Președintele acestui for, Raymond Gafner, a făcut o lungă expunere în cadrul căreia a arătat în ce stadiu de pregătire se află federațiile disciplinelor sportive olimpice. Cu acest prilej, R. Gafner a subliniat că epoca „turismului olimpic s-a terminat" deoarece la viitoarele J.O. vor face deplasarea numai sportivii care vor îndeplini standardurile stabilite de federațiile interesate.

S-a arătat, totodată, că întrucît antrenamentele la altitudine s-au dovedit utile, ele vor continua și pentru noile J.O. în două centre : St. Moritz și Murren. În ceea ce privește politica de recrutare a olimpionicilor s-a recomandat să se aibă în vedere „tinerele speranțe".

Comitetul olimpic elvețian s-a pronunțat pentru o coordonare a pregătirilor considerînd că „o concentrare a forțelor este indispensabilă". R. Gafner a anunțat constituirea Comitetului național pentru sportul de elită.

În partea a II-a a adunării generale s-au luat diverse hotărîri dintre care reținem că, la săptămîna preolimpică de la Sapporo (3—13 februarie, 1971), Elveția va participa cu 10 schiori, 4 boberi și 6 tehnicieni.

Campionatul feminin de șah

LUPTA CONTINUĂ DÎRZĂ...

PLOIEȘTI, 13 **(prin telefon).** — Turneul final al campionatului național feminin de șah a continuat cu disputarea partidelor din runda a 7-a. Lidera clasamentului, maestra internațională Elisabeta Polihroniade, a întîmpinat (cu negrele) o puternică opoziție din partea Eleonorei Gogilea, care a declanșat un atac puternic pe flancul regelui. La mutarea 21, s-a ajuns într-o poziție complicată, greu de apreciat, în care ambele adversare au acceptat rezultatul de remiză. În primele ore ale rundei s-au încheiat și partidele : Baumstarck — Olteanu 1—0, Gheorghe — Chiș 0—1, Pascu — Niculescu ½—½. La ora convorbirii telefonice, continuă partidele Juncu — Teodorescu, Nicolau — Pogorevici, Makai — Rădăcină, care pot aduce modificări ordinii în clasament. Iată și alte rezultate, din runda precedentă : Olteanu — Reicher 0—1, Pogorevici — Gheorghe ½—½, Chiș — Makai 0—1.

În clasament : **Elisabeta Polihroniade** 6 puncte, **Margareta Teodorescu** 5 (1) p, **Gertrude Baumstarck** 5 p, **Alexandra Nicolau, Suzana Makai** și **Eleonora Gogilea** 4 (1) p etc.

A. VLASCEANU — coresp.

CONFERINȚA DE PRESĂ A LUI SIR ALF RAMSEY

În discuția pe care a avut-o cu ziariștii la obișnuita conferință de presă ținută la finele săptămînii trecute, Sir Alf Ramsey s-a referit la diferitele aspecte în pregătirea echipei Angliei în etapa actuală. E interesantă de semnalat declarația selecționerului englez care se referă la „întinerirea totală" a naționalei engleze în vederea viitorului campionat mondial. *„Jucătorii care au format echipa Angliei la campionatele mondiale din Anglia și din Mexic și-au făcut excelent datoria. Anglia le va fi recunoscătoare"* a spus Alf Ramsey.

Vorbind despre campionatul mondial din Mexic, Ramsey a observat că echipa Angliei chiar dacă ar fi ajuns în finală oboseala și-ar fi spus cuvîntul, iar brazilienii ar fi învins clar. De altfel, întrebat ce i-a plăcut la campioana mondială, selecționerul englez a răspuns că a fost impresionat de jocul colectiv al brazilienilor, de tehnica individuală a jucătorilor ei, ireproșabilă. Cel care l-a impresionat cel mai mult dintre brazilieni nu e Pele, Tostao sau Jairzinho, ci mijlocașul Clodoaldo. Despre Gerd Müller, golgeterul campionatului, Alf Ramsey susține că este *„excelent în careul de 16 m, dar în afara lui ar trebui să stea pe banca rezervelor"*... Dintre ceilalți jucători care au evoluat în Mexic l-au impresionat Overath și cehoslovacul Petras.

Vorbind despre München și perspectivele viitorului campionat mondial, Ramsey a declarat : *„Am fost surprins că Iugoslavia nu s-a calificat pentru turneul final din Mexic. Dacă se va califica pentru München, ea este favorita mea nr. 1 pentru titlul suprem".*

AUSTRALIENII CONDUC ÎN „CUPA MONDIALĂ" LA GOLF

BUENOS AIRES, 13 (Agerpres). — La San Isidro (în apropiere de Buenos Aires) au început întrecerile „Cupei mondiale" la golf, competiție la care participă sportivi din 43 de țări.

După prima zi, pe primul loc se află echipa Australiei (*Bruce Delvin* — 66, *David Graham* — 65) cu 131 puncte, urmată de Argentina (de *Vicenzo* — 64, *Fernandez* — 70) — 134 puncte și S.U.A. (*Stockton* — 67, *Trevino* — 70) — 137 puncte.

Formația României (TOMIȚĂ — 85 și MUNTEANU — 93) *totalizează 178 puncte.*

„TROFEUL CARPAȚI" —

(Urmare din pag. 1)

în plutonul secund. Este cert că handbaliștii sovietici nu vor rata această ocazie și vor încerca să dovedească, ceea ce de fapt toată lumea știe, și anume că locul lor în ierarhia mondială este cu totul altul.

Prezentînd într-un număr anterior echipele **Iugoslaviei** și **Ungariei**, arătam că la „Trofeul Carpați" ele vor prezenta tot ce are mai bun handbalul masculin din aceste două țări. Acum sîntem în măsură să afirmăm același lucru și despre reprezentativa **R. D. Germane**, cea pe care echipa României a depășit-o în finala C.M. doar după două palpitante prelungiri. Antrenorul **HEINZ SEILER** va alinia la Cluj garnitura completă, avînd drept principale atu-uri prezența unor reputați handbaliști ca : **LANGHOFF** (31 de ani, 94 de selecționări — recordman în această privință !), **ZIMMERMANN** (28—71), **GANSCHOW** (25—66), **RANDT** (29—66), **ROST** (25—65), **LAKENMACHER** (27-53), **GERNHÖFER** (28—54), portarul **FRIESKE** (30—53) și **ROSE** (27—28). Lor li se vor alătura handbaliști mai tineri, afirmați în ultimele confruntări internaționale : **OSTAREK, HILDEBRANDT, NEILING, FLACKE, BÖHME, JANKHOFER** și doi portari nu atît de des văzuți în reprezentativa R. D. Germane, dar care s-au impus net în acest sezon **VOIGT** (de la DHfK Leipzig) și **WEISS** (Dynamo Berlin).

Iată dar că nici un fel de „impuritate" de ultim moment nu alterează acest mare turneu al medaliaților campionatului mondial, cu participarea și a altor două puternice reprezentative naționale. Dincolo însă de acest veritabil festival handbalistic, pe care nu are voie să-l ignore nici un amator serios de sport, „Trofeul Carpați" ne va prilejui și întîlnirea cu noua echipă de tineret a țării noastre. Și cum cadeții handbalului nostru au dat întotdeauna culoare competiției, să sperăm că tocmai acum, în această selectă companie, ei nu vor sta cuminți, în „banca" lor. În perspectivă, deci, o mare competiție sportivă, pe care o așteptăm cu firească emoție...

ASTĂZI, LA TIMIȘOARA

HANDBALISTELE DE LA UNIVERSITATEA DEBUTEAZĂ ÎN C.C.E., ÎNTÎLNIND PE LOKOMOTIV ZAGREB

Astăzi, la Timișoara, în cadrul turneului internațional de handbal ce se organizează în sala Olimpia cu prilejul semicentenarului Institutului Politehnic, se va disputa și prima manșă a întîlniri din cadrul „C.C.E.", în care se înfruntă echipele UNIVERSITATEA și LOKOMOTIV ZAGREB. Partida, ca toate cele ce se dispută în această competiție eliminatorie, are o miză deosebită, fiecare gol marcat sau primit constituind un mic sau (uneori) mare pas spre calificarea în turul următor al competiției.

Formația iugoslavă a sosit în cursul zilei de vineri la Timișoara, deplasînd efectivul complet. Campioanele țării noastre se pregătesc și ele intens încă de la încheierea primului turneu de sală al campionatului și este așteptat ca federația, din care fac parte handbaliste tinere și dotate, cum sînt *Neghină, Metzenrath, Secheli - Popa, Hrivniak, Simo, Rigo, Gavrilov, Onofraș* și *Pișcu*, să valorifice cît mai bine avantanjul terenului propriu, luînd un substanțial avans pentru jocul retur, care va avea loc la 13 decembrie la Zagreb. Partida va începe la ora 17,30 și va fi condusă de cuplul de arbitri Boris Nenov și Spas Spasov din Bulgaria.

VICTORIE ȘI ÎNFRÎNGERE ÎN PARTIDELE CU HANDBALIȘTII JUNIORI DIN R.D. GERMANĂ

SIBIU, 13 (prin telefon, de la trimisul nostru). La numai cîteva zile după meciurile disputate în compania Poloniei, reprezentativele de handbal (juniori și junioare) ale țării noastre au susținut un nou examen în fața echipelor similare ale R.D. Germane. La junioare am avut satisfacția consemnării unei victorii cu scorul de 9—8 (5—3). Tinerele noastre handbaliste au căutat să înfirme (și au reușit) comportările din meciurile cu Polonia. Ca atare, ele au jucat organizat în apărare (cu mențiune pentru portarul Husar), au jucat curajos și în viteză în atac, avînd mai mult timp inițiativa. Principalele realizatoare : Stamatiu (4), Iordache (2) — România, Michaelis (2) — R.D.G. Au arbitrat G. Fülöp și G. Szolmoki (Ungaria).

La juniori însă, victoria a revenit oaspeților, la limită : 12—11 (7—5). Deși au pierdut la un gol diferență, handbaliștii noștri au jucat de la egal la egal cu învingătorii, îndeosebi în repriza secundă. Dar în fața unei echipe cu calități atletice mai bune ei n-au putut face mai mult. De menționat că scorul a fost de 8 ori egal și că handbaliștii noștri au ratat două aruncări de la 7 m. Principalii realizatori Szabo (4), Pecea (2), Voinea (2) — România, Iahus (2), Quoas (2), Mathes (2) — R.D.G. Au arbitrat J. Pasoni și J. Jaworski (Polonia).

R. GHEORGHE

ÎN FINALELE C. E. DE BOX PENTRU TINERET

GH. CIOCHINĂ VA ATACA TITLUL CONTINENTAL

MISKOLC, 13 (prin telefon, de la trimisul nostru special). Greu a fost acest prim campionat european pentru cei 144 de tineri angajați în luptă pe ringul din Miskolc. Cu toate acestea, capacitatea de luptă a multora din tinerii care aici au urcat treptele ringului n-a scăzut, evoluția lor în semifinalele de ieri fiind o veritabilă mărturie. Pe măsură ce se apropiau finalele, printre „ochiurile" sitei au trecut, cu mici excepții, numai valorile autentice. N-au lipsit însă nici surprizele.

Selecționata R.D. Germane a luat un start furtunos, ajungînd cu 8 pugiliști în semifinale, față de 6 boxeri sovietici. Dar, făcînd bilanțul vineri seara, după ultimul gong al semifinalelor, aveam să constatăm că doar doi sportivi din R.D.G. vor mai urca scările ringului în finale, în timp ce antrenorul sovietic **Kiseliov** va prezenta pe toți cei 6 elevi ai săi ! Tot ca surpriză consemnăm faptul că un singur pugilist polonez (**Osztab**) își va disputa titlul continental. Un evident salt calitativ au făcut boxerii maghiari, care și-au plasat în ultimul act al competiției 7 sportivi, din cei 9 care luptaseră în semifinale.

De la noi doar **Ciochină** a rămas în finale. El promite că-l va învinge pe sovieticul **Andrianov.** Ce reconfortant ar fi, într-adevăr, pentru noi, un asemenea succes.

Romeo CĂLĂRAȘANU

PARTIZAN, VOJVODINA ȘI DINAMO ZAGREB IN AMERICA DE SUD

La numai o săptămînă după terminarea turului campionatului iugoslav de fotbal, echipele *Partizan Belgrad, Vojvodina* și *Dinamo Zagreb VOR PLECA IN TURNEU ÎN ȚĂRILE AMERICII LATINE.*

Partizan ia startul la Bogota (Columbia) în cadrul turneului octogonal la care mai participă Ujpesti Dosza, Spartak Trnava, Flamengo etc. În continuare, Partizan va juca la Sao Paulo cu F.C. Santos și la Rio de Janeiro cu Botafogo. La întoarcere în Europa este prevăzută o partidă cu Real Madrid în capitala Spaniei.

Vojvodina își începe turneul la 15 ianuarie la Curitiba (Brazilia), jucînd cu ocazia inaugurării noului stadion cu o capacitate de 100 000 de locuri. Urmează jocuri în Mexic și Venezuela.

Cea de a treia echipă iugoslavă, Dinamo Zagreb, care și-a perfectat turneul sud-american, va participa la turneul hexagonal de la Santiago de Chile, după care va mai susține jocuri în Brazilia și Argentina.

În fine, campioana Iugoslaviei, Steaua Roșie, este invitată pentru o serie de jocuri în Australia. Tratativele campionilor, ca și ale echipelor O.F.K. și Velej sînt încă în curs.

TELEX • TELEX • TELEX

La Budapesta s-a disputat întîlnirea dintre reprezentativele Ungariei și Angliei, contînd pentru „Cupa ligii europene" la tenis de masă. Sportivii maghiari au terminat învingători cu scorul de 6—1 (primii sînt trecuți jucătorii maghiari) : Klampar — Neale 2—1 (21—17, 19—21, 21—16), Jonyer — Barnes 2—0 (21—13, 21—8) ; Klampar — Barnes 2—0 (21—19, 21—19) ; Jonyer — Neale 0—2 (16—21, 17—21) ; Kishazi — Matthews 2—0 (21—11, 21—12) ; Klampar, Jonyer — Barnes, Neale 2—0 (21—10, 21—19) ; Jonyer, Magos — Neale, Matthews 2—1 (20—22, 21—14, 21—17).

După disputarea a 16 etape, în campionatul cehoslovac de hochei pe gheață continuă să conducă formația Dukla Jihlava cu 22 de puncte, urmată de Sonp Kladno 19 puncte, Slovan Bratislava 17 puncte etc. În etapa a 16-a, Dukla Jihlava a învins cu scorul de 5—1 (1—0, 2—0, 2—1) pe Motor Ceske Budejovice. Alte rezultate : Slovan Bratislava — Skoda Plsen 4—2 (2—1, 1—1, 1—0) ; V.S.J. Kosice — Z.K.L. Brno 4—4 (0—1, 3—1, 1—2) ; Sonp Kladno — Tesla Pardubice 4—4 (0—1, 3—1, 1—2) ; Sparta Praga — H.Z. Litvinov 5—4 (2—1, 2—1, 1—2).

■

Turneul internațional feminin de volei desfășurat la Varșovia s-a încheiat cu victoria echipei locale A.Z.S. În meciul decisiv, voleibalistele poloneze au întrecut cu scorul de 3—0 (15—7, 15—10, 15—12) formația S.K.A. Sofia.

■

În cadrul „Cupei Europei centrale" la fotbal, echipa italiană Lanerossi Vicenza a învins pe teren propriu cu scorul de 3—0 (după prelungiri) formația iugoslavă Radnicki Kraguevac. Golurile au fost înscrise de Turchetto, Ciccolo și Radivojevici (autogol).

■

Într-un meci internațional amical de fotbal disputat la Paris, echipa Benfica Lisabona a întrecut cu scorul de 2—0 (1—0) formația Stade Rennais. Cele două goluri ale învingătorilor au fost marcate de Graca (min. 23) și Nene (min. 57).

■

La Praga s-a disputat întîlnirea amicală de polo pe apă dintre selecționatele de juniori ale Cehoslovaciei și R. F. a Germaniei. Victoria a revenit tinerilor sportivi vest-germani cu scorul de 9—5 (2—0, 4—2, 2—1, 1—2).

John Toshack, atacant al echipei Cardiff City, și unul dintre cei mai buni fotbaliști galezi, a fost transferat la F.C. Liverpool. Toshack, în vîrstă de 21 de ani, este titular în echipa Țării Galilor, dar, fiind accidentat, nu a putut juca în recentul meci cu echipa României.

fișier

CEI MAI RAPIZI CRAULIȘTI AI EUROPEI

400 m liber

4:02,6 GUNNAR LARSSON (Suedia*)
4:03,0 Hans Fassnacht (RFG)
4:07,7 Santiago Esteva (Spania)
4:09,9 Aleksandr Samsonov (URSS)
4:10,1 Wolfram Sperling (RDG).
4:11,1 Vladimir Bure (URSS)
4:12,9 Antonio Correli (Spania)
4:13,5 Andras Hargitay (Ungaria)
4:13,6 Semen Beliz — Geiman (URSS)
4:13,7 Wilfried Hartung (RDG)
4:21,1 EUGEN ALMER (România) — locul 26.
4:21,6 MARIAN SLAVIC (România) — locul 32.

**) Record mondial.*

„LAWN TENNIS" — LONDRA : ILIE NĂSTASE TENISMANUL Nr. 6 AL ANULUI

Cunoscutul specialist englez LANCE TINGAY anunță în coloanele nu mai puțin renumitei publicații „LAWN TENNIS" clasamentul celor mai buni jucători de tenis ai anului :

1. JOHN NEWCOMBE (AUSTRALIA), 2. Ken Rosewall (Australia), 3. Rod Laver (Australia), 4. Tony Roche (Australia), 5. Tom Okker (Olanda), 6. ILIE NĂSTASE (ROMÂNIA), 7. Cliff Richey (S.U.A.), 8. Arthur Ashe (S.U.A.), 9. Andres Gimeno (Spania) și 10. Nikola Pilici (Iugoslavia).

După 3 runde

UITUMEN (R. P. MONGOLĂ) LIDER ÎN „INTERZONAL"

MADRID, 13 (Agerpres). — Turneul interzonal de șah de la Palma de Mallorca are un debut oarecum neașteptat. După trei runde și disputarea partidelor întrerupte, singurul jucător care a realizat punctajul maxim este reprezentantul R.P. Mongole, *Uitumen*, cu 3 puncte (victorii la Reshevsky, Naranja și Matulovici). Urmează în clasament *Fischer* (SUA) — 2½ puncte, *Gheller* (URSS), *Uhlmann* (R.D. Germană) și *Larsen* (Danemarca) cu cîte 2 puncte.

Rezultate din partidele întrerupte : Polugaevski—Mecking ½—½; Matulovici — Uitumen 0—1; Uhlmann — Gligorici 1—0 ; Jimenez — Larsen ½—½; Gheller — Mecking 1—0; Minici — Portisch ½—½; Suttles — Gligorici 0—1 ; Reshevsky — Rubinetti ½—½.

5 minute fatale hocheiștilor polonezi

ECHIPA R.F.G. VA JUCA ÎN GRUPA A

Cel de al doilea meci de baraj pentru grupa A a C.M. de hochei, desfășurat la Lodz în fața a peste 8000 de spectatori între selecționatele Poloniei și R.F. a Germaniei, s-a încheiat cu o veritabilă lovitură de teatru. În min. 55, hocheiștii polonezi — învinși cu 4 zile înainte la München cu 6—3 — conduceau cu 4—0, având calificarea în buzunar. Ultimele 300 de secunde ale jocului le-au fost însă fatale. La capătul unei adevărate furtuni la poarta lui Tkacz, rînd pe rînd, Lorenz (min. 56), Hanig (56), Philipp (57) și Hartelt (59) au înscris de 4 ori pentru selecționata vest-germană, restabilind egalitatea pe tabela de marcaj după o situație ca și compromisă.

Pînă în acel moment, hocheiștii polonezi manifestaseră o ușoară superioritate, concretizată prin înscrierea celor 4 puncte de către Komorski (min. 4), R. Goralczyk (20), F. Goralczyk (29) și Bialnicky (33). Nu este mai puțin adevărat însă, că la primul gol formația vest-germană avea patru jucători de cîmp pe gheață, iar la următoarele două, doar trei, și că în repriza secundă Toni Kehle (cel mai bun portar al întrecerilor grupei B desfășurate anul acesta la București) s-a accidentat și a fost înlocuit. Cu rezultatul de 4—4 (0—2, 0—2, 4—0) selecționata R.F. a Germaniei totalizează un golaveraj de 10—7, care o califică în grupa A.

• ultimele știri • ultimele știri • ultimele

LOTUL DE RUGBY AL FRANȚEI PENTRU MECIUL DE LA BUCUREȘTI

Printr-o telegramă sosită aseară pe adresa R.F. Rugby, federația franceză de specialitate anunță lotul de jucători pentru tradiționala întîlnire de rugby dintre cele două țări, ce va avea loc la 29 noiembrie, la București :

Villepreux (Stade Toulousain), Bourgarel (Stade Toulousain), Trillo (Begles), Cantoni (Beziers), Berot (Stade Toulousain), Pebeyre (Vichy), Quillis (Narbonne), Dauga (Mont de Marsan), Lux (Tyrosse), Viard (Narbonne), Le Droff (Auch), W. Spanghero (Narbonne), Azarete (St. Jean de Luz), Benesis (Narbonne) ; Iracabal (Bayonne) ; rezerve — Yachvili (Tulle), Ros (Narbonne), Ugartemendia (St. Jean de Luz), Barrau (Beaumont) și Cau (Tarbes).

● Lotul rugbyștilor francezi va sosi în Capitală la 27 noiembrie. Este așteptată, de asemenea, și venirea a peste 300 de suporteri ai reprezentanților Cocoșului Galic.

TURNEUL OPEN DE LA PARIS

Turneul de tenis open de la Paris a programat sferturile de finală ale probei de dublu. Rezultate tehnice : Rose..all, Gonzales — Richey, Franulovici 6—7, 6—3, 6—3; Carmichael, Drysdale — Barthes, Pilici 7—6, 6—7, 6—3; Okker, Riessen — Ashe, Ralston 3—6, 6—3, 7—6.

Javier de la Torre, antrenor al echipei Guadalajara, a fost numit director tehnic al echipei naționale de fotbal a Mexicului, în locul lui Raul Cardenas, care a condus formația mexicană la ultimul campionat mondial.

Redacția și administrația : str. Vasile Conta nr. 16 ; telefoane : centrala 11 10 05, secția corespondenți 11 51 09, interurban 12 și 286 ; telex : sportrom buc. 130. Tiparul : I. P. „Informația", București 40368

PROLETARI DIN TOATE ȚĂRILE, UNIȚI-VĂ!

sportul

ZIAR AL CONSILIULUI NAȚIONAL PENTRU EDUCAȚIE FIZICĂ ȘI SPORT

ANUL XXVI — Nr. 1084 (6518) | 4 PAGINI 30 BANI | Duminică 15 noiembrie 1970

AZI, FINALA ATRACTIVULUI CONCURS DE JONGLERIE DOTAT CU „CUPA SPORTUL"

CINE LOVEȘTE BALONUL DE MAI MULTE ORI?

18 copii — din centrele divizionare în întrecere

Astăzi, pe stadionul Republicii, LA ORA 13.45, în pauza prelungită dintre cele două meciuri de divizia A (au fost rezervate 45 de minute), răspîndiți de-a lungul și de-a latul terenului, postați în arii cu diametrul de aproximativ 15 metri fiecare, 18 copii între 13 și 16 ani, supravegheați de cîte un controlor-calculator (recrutați dintre studenții I.E.F.S.), vor începe întrecerea cea mai atractivă la care au participat vreodată : concursul de jonglerie cu mingea dotat cu „CUPA SPORTUL" și cu o mulțime de premii. Concurenții vor purta tricourile cu embleme ale cluburilor din care provin, pentru a fi mai ușor recunoscuți.

Deși, evident, ei nu au decît rolul de pedagog însoțitor, sau de impresar amator, antrenorii care și-au concentrat talentații elevi în Capitală pentru concursul de jonglerie cu mingea, dotat cu „Cupa Sportul" par ei înșiși mult mai emoționați decît micii artiști ai balonului cu picățele. I-am văzut ieri în diverse ipostaze, unii abordînd frontal bătălia psihologică prin anunțul unor rezultate umflate, menite să impresioneze, alții optînd pentru modestie, reală sau simulată, cu vorbele care nu păcălesc pe nimeni : **„să lăsăm concursul să decidă cine e mai bun".**

Simbătă dimineața, la complexul „23 August", pe terenul gazonat pe care Cornelia Popescu, într-un trening norvegian, își desăvîrșea antrenamentul, au pășit, pentru prima oară, mini-jonglerii fotbalului, exceptați de circumstanță de la regula care interzice orice joc cu balonul pe acel teren. I-am urmărit, în frumusețea tricourilor lor proaspăt scrobite și i-am invidiat pentru detașarea cu care joacă mingea pe frunte, pe bocanc, pe genunchi, fără emoții și fără ifose.

Iată-l pe noul Domide : tînărul elev arădean Francisc Tisa
Foto : Theo MACARSCHI

Gheorghe Popa, viitor mecanic-auto, fiind din Bacău, nu-l putea avea ca idol, firește, decît pe Dembrovschi.. Mai modest (dar poți să știi?) se arată elevul timișorean **Nicolae Grigorescu,** pregătit de vrednicul antrenor Ionel Perian.

Dintre copiii provinciali sosiți la București, o impresie puternică ne-a lăsat blondul **Francisc Tisa,** pe care tăcutul antrenor Zoltan Farmati l-a alergat ieri pe tot terenul, obligîndu-l (și elevul a reușit!) să nu scape balonul la sol. Elevul arădean și-a ales idolul în echipa națională (pe Radu Nunweiller), deși toate calitățile îl indică drept un nou Domide. Rezultatele sale de pînă acum sînt în jur de 2000 și n-am fost surprinși aflînd că singurul lui regret este de a nu fi duminică acasă, cînd echipa de juniori U.T.A. joacă un meci important fără vîrful ei de atac!

AZI, ÎN SALA FLOREASCA

PARTIDE DE MARE ATRACȚIE

DUBLA ÎNTÎLNIRE DE TENIS DE MASĂ ROMÂNIA — R. P. CHINEZĂ

Maria Alexandru, cea mai bună jucătoare a României

Ieri, în sala Floreasca a avut loc uvertura întîlnirii de azi dintre reprezentativele feminine și masculine de tenis de masă ale României și R.P. Chineze. Pe șapte mese, lotul oaspe se antrena în compania celui al țării gazdă. **Șerban Doboși** încerca să facă față loviturilor de catapult ale fostului campion al lumii, **Ciuan Tze-tun,** iar **Maria Alexandru** scotea minge după minge la atacurile furibunde ale redutabilei **Li Honan.** Alături, **Carmen Crișan** schimba contre rapide cu stîngacea și virtuoasa jucătoare **Li Li,** în timp ce **Sergiu Luchian** făcea temă de atac în compania apărătorului **Ciu Lansun.** Pe margine, antrenorii **Ella Constantinescu** și **Su In-sen** își relatau primele impresii. Și astfel, ziua de simbătă (dimineață și după-amiază) a fost dedicată pregătirilor comune ale celor două team-uri. Schimbul de experiență realizat a fost folositor tuturor sportivilor, așa cum de altfel se așteaptă să fie și meciurile prietenești dintre jucătorii ambelor țări.

„Interesantă și utilă prezența jucătoarelor și jucătorilor din R.P. Chineză la București" — opina maestrul sportului NICU NAUMESCU, antrenor și membru în biroul federației noastre de specialitate. **„Mă gîndeso atît la verificarea jucătorilor români în fața „prizelor toc"** (verificarea va fi repetată și în turneul care va urma în R.P.D. Coreeană) — **care vor abunda la mondialele de la Nagoya (Japonia) — cît și pentru spectacolul în sine, cunoscînd valoarea deosebită a oaspeților. Ca rezultate, desigur, la băieți nu putem emite nici un fel de pretenții din cauza tinereții și**

C. COMARNISCHI

(Continuare în pag. a 4-a)

Etapa a X-a

În divizia A, la fotbal

În cadrul etapei a X-a a campionatului diviziei A la fotbal, azi se vor disputa următoarele partide :

BUCUREȘTI : **Rapid — C.F.R. Cluj** (stadionul Republicii, de la ora 12) ;
BUCUREȘTI : **Steaua — Steagul roșu** (stadionul Republicii, de la ora 14,30) ;
PLOIEȘTI : **Petrolul — Dinamo** (stadionul Petrolul, de la ora 12,30 — meciul este televizat) ;
PETROȘANI : **Jiul — Sport club Bacău** ;
IAȘI : **Politehnica — Progresul** ;
ARAD : **U.T.A. — Universitatea Craiova** ;
CLUJ : **„U" Cluj — F. C. Argeș** ;
CONSTANȚA : **Farul — C.F.R. Timișoara.**

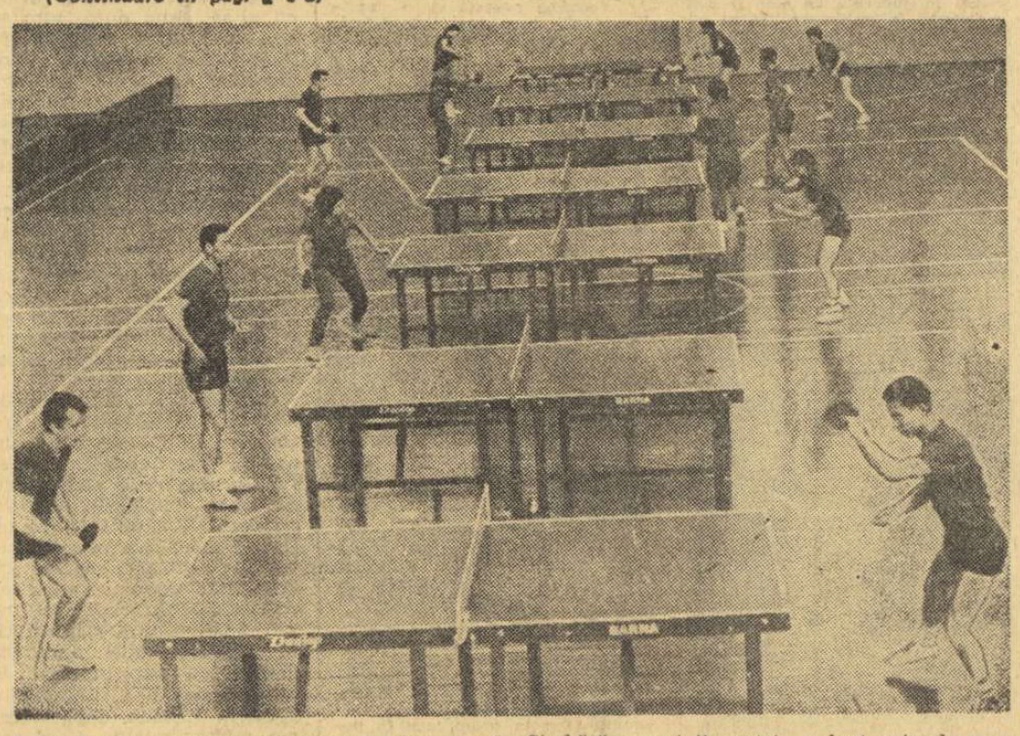

Pe cele șapte mese antrenamentele sînt în toi. Simbătă, sportivii noștri au luat primele contacte cu jucătorii oaspeți, reprezentanții R. P. Chineze
Foto : Dragoș NEAGU

ÎN ÎNTÎLNIREA BUCUREȘTI-MOSCOVA

POP A CÎȘTIGAT PROBA DE SABIE

întrecîndu-l pe dublul campion mondial de tineret

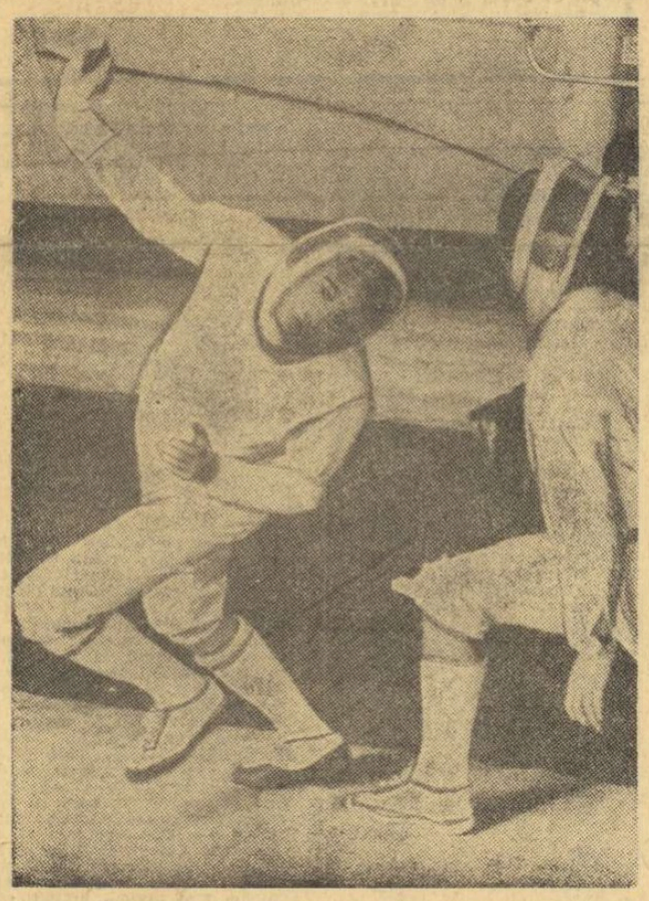

În timp ce Logan (dr.) a rămas într-o prelungă fandare, Sahov (st.) caută să pună din această atitudine mai aparte

Foto : N. DRAGOȘ

Întîlnirea de scrimă București — Moscova a debutat simbătă dimineață cu probele individuale la sabie și floretă-băieți, aducînd pe planșe 21 și, respectiv, 18 trăgători.

Întrecerea sabrerilor ne-a oferit, în primul rînd, satisfacția de a număra printre finaliști patru reprezentanți ai selecționatei bucureștene : C. Marin, I. Pop, M. Lupuțiu și G. Mocanu. Lor li s-au adăugat, în ultimul episod al probei, doi dintre oaspeți : experimentatul Renski (deținător al titlului de campion mondial la tineret în 1969 și 1970) și Sverdlov. Faptul că Marin reușise în turnirile preliminare să-l învingă de două ori pe Renski ne-a determinat să presupunem că îl vom vedea cel puțin printre medaliați. Dar nu a fost așa. Comportarea sa de după amiază a diferit total de cea din cursul dimineții, deoarece nu a reușit să mai cîștige niciun asalt. Complexe ? Probabil. În schimb, au tras foarte decis și Lupuțiu și Pop. Ultimul a izbutit să-l întrecă în ultimul asalt al finalei pe Renski (pînă atunci neînvins) și să prelungească, astfel, întrecerea cu un baraj la care, în afara lor, a mai participat Lupuțiu (toți avînd cîte 4 asalturi cîștigate). În baraj, Pop a dispus clar atît de Lupuțiu cît și de Renski, adjudecîndu-și deci primul loc. O victorie frumoasă, căreia succesele obținute în fața dublului campion mondial îi dau o pondere și mai mare.

Iată clasamentul finalei la sa-

Ion F. BACIU

(Continuare în pag. a 4-a)

ÎN C.C.E. LA HANDBAL FEMININ

„U" TIMIȘOARA A CÎȘTIGAT PRIMUL MECI CU LOKOMOTIV ZAGREB: 12-8 (5-5)

— ...dar, atenție la meciul retur!

TIMIȘOARA 14 (prin telefon, de la trimisul nostru). Un public numeros și entuziast a salutat cu ropote de aplauze apariția pe podiumul sălii Olimpia din localitate a formațiilor feminine de handbal UNIVERSITATEA TIMIȘOARA și LOKOMOTIV ZAGREB, campioanele României și Iugoslaviei, care urmau să-și dispute prima întîlnire din cadrul C.C.E. Și așa cum se sconta, și cum se petrec îndeobște lucrurile în această competiție, numită pe deplin justificat : „întrecerea k.o.", partida a fost aprigă, ambele formații luptînd cu energie să-și valorifice șansele de a păși mai departe în disputa campioanelor Europei.

Deși au început meciul cu multe ezitări, datorate în mod deosebit unei excesive emotivități (evident, de neînțeles...), **studentele au obținut victoria cu scorul de 12—8 (5—5),** deci la o diferență care nu s-ar putea spune că le pune la adăpost pentru partida retur care va avea loc la Zagreb în ziua de 14 decembrie. Pînă atunci, însă, mai este... Să vedem acum cum s-au petrecut lucrurile în acest prim meci, în care credem că Universitatea Timișoara ar fi putut să ia o opțiune mai serioasă, realizînd o diferență și mai mare de goluri. Cum precizam însă mai înainte elevele antrenorului Constantin Lache au început meciul crispate, comițînd greșeli destul de multe atît în apărare, cît și în atac, fiind conduse chiar după primele minute. Ele nu au știut sau nu au putut din cauza emoției să acționeze clar, lucid și să contracareze tactica, într-un fel firească de așteptat a formației oaspe, bine condusă de Rebernjak, care a încercat prin orice mijloace să-și prelungească atacurile, adică să lase mingea gazdelor în răgazuri de timp cît mai scurte.

În repriza secundă echipa timișoreană a apărut pe teren total schimbată și, ca urmare, campioanele țării noastre au dominat evident întîlnirea, reușind chiar, la un moment dat, să se distanțeze net, lăsînd impresia că își vor asigura o „zestre" de goluri suficientă pentru calificare. Am văzut atunci pe Universitatea evoluînd la adevărata ei valoare și, sincer, am regretat că nu a putut să joace așa în tot timpul partidei. Din min. 41 cînd sco-

Hristache NAUM

(Continuare în pag. a 4-a)

ȘAHISTELE LA JUMĂTATEA ÎNTRECERII

Ieri, cele 16 participante la finala campionatului național feminin de șah au avut o zi de odihnă. Turneul se reia în după amiaza de astăzi, la Palatul Culturii din Ploiești, cu disputarea partidelor cuprinse în cea de-a 8-a rundă. Printre întîlnirile programate se remarcă acelea dintre Margareta Teodorescu și Eleonora Gogilea, Gertrude Baumstarck — Suzana Makai, Alexandra Nicolau — Emilia Chiș.

În runda a 7-a s-a încheiat partida dintre Suzana Makai și Elena Rădăcină, în care victoria a revenit primei. Cu net avantaj a întrerupt Alexandra Nicolau la Maria Pogorevici. De asemenea Rodica Reicher are joc superior în fața Adelei Gesticone. Complicată este poziția în partida Juncu — Teodorescu. Toate întreruptele vor fi reluate luni dimineața.

Iată clasamentul finalei, înaintea rundei a 8-a : **Elisabeta Polihroniade** 6 puncte, **Margareta Teodorescu** 5 (1) p, **Gertrude Baumstarck** și **Suzana Makai** 5 p, **Alexandra Nicolau** și **Eleonora Gogilea** 4 (1) p, **Maria Pogorevici** 3½ (2) p, **Rodica Reicher** 3½ (1) p, **Doina Pascu** 3½ p, **Margareta Juncu** 3 (1) p, **Emilia Chiș** 2½ p, **Adela Gesticone** și **Florica Niculescu** 1½ (1) p, **Gabriela Olteanu** 1½ p, **Anca Gheorghe** 1 p, **Elena Rădăcină** ½ (1) p.

A. VLĂSCEANU — coresp.

PATINATORI ROMÂNI LA LENINGRAD

Ieri a plecat la Leningrad un grup de patinatori români care vor lua parte la concursul internațional de patinaj artistic, programat între 17 și 22 noiembrie. Au făcut deplasarea **Elena Moiș, Anca Tănase, M. Ion, O Goga, M. Popescu** și perechea **Letiția Păcuraru — Dan Săveanu.**

Campionatul de hochei

STEAUA VIZEAZĂ CEL DE-AL 14-lea TITLU

GALAȚI, 14 (prin telefon, de la trimisul nostru). Runda gălățeană a campionatului național de hochei s-a încheiat simbătă tîrziu sub auspiciile unei seri de toamnă neînchipuit de prietenești și într-o atmosferă specifică marilor derbyuri. Totul a conlucrat la reușita unei reuniuni în care s-au investit deopotrivă eforturi și speranțe : vremea — excelentă, patinoarul — pregătit cu meticulozitate, publicul — generos și echipele — animate de multă combativitate.

Steaua a cîștigat aseară și cea de a doua confruntare cu eterna ei rivală Dinamo. Lucid, conștient de posibilitățile actuale ale formației pe care o pregătește, Mihai Flamarpol ne pronostica rezultatul încă de dimineață, adăugînd însă că „anul viitor o să fie cu totul altceva...". Nu avem ni un motiv să nu-i dăm crezare.

Echipa Institutului de Petrol, Gaze, Geologie luptînd pentru poziția a treia în ierarhia hocheiului românesc a reușit un meci egal cu Avîntul Miercurea Ciuc. Neprevăzut acest preambul care a inaugurat cuplajul, prin faptul că a deținut multe dintre virtuțile unui cap de afiș. Și acum, scurte relatări ale colocviului hocheistic gălățean.

I.P.G.G.—AVÎNTUL M. CIUC 3—3 (0—0, 3—1, 0—2)

A fost o partidă plăcută, tinerească, susținută într-un ritm viu, apreciată de cei aproape 1 500 de spectatori din tribune. După o repriză albă, echilibrată, în cea de a doua — care începuse sub semnul unei dominări insistente a Avîntului, studenții au înscris de trei ori din acțiuni spectaculoase pe contraatac, mizînd mai ales pe linia lor de juniori. În primele secunde ale ultimei treimi din întîlnire, Avîntul reduce din handicap, ca să egaleze apoi în final, atunci cînd toată lumea atribuia victoria I.P.G.G.-ului. Finalul meciului a fost deosebit de a-

Valeriu CHIOSE

(Continuare în pag. a 4-a)

Disocieri inutile

S-a subliniat — și nu în puține rînduri, în vremea din urmă — faptul că, în viitorul peisaj sportiv al țării, CLUBURILE UNIVERSITARE, întîlnite pe un perimetru mult lărgit și cu o preocupare în direcția instrucției și educației, radical îmbunătățită, TREBUIE SĂ DEVINĂ PIVOȚII MIȘCĂRII SPORTIVE, „umerii" pe care să se sprijine edificiul sportului românesc de performanță.

Vom fi, așadar, martorii unei metamorfoze — înainte de toate conceptuală — a vieții noastre sportive, între coordonatele căreia sportului universitar îi va reveni, în timp, o sarcină dintre cele mai importante.

Evident, transferul de responsabilități nu va fi facil, el presupunînd substanțiale mutații ideatice și materiale.

În acest punct de incidență, deosebit de prețioasă ni se pare ideea — care, trebuie să recunoaștem, este încă taxată în multe locuri drept abdicînd de la sensul progresului — PROFILĂRII ACTIVITĂȚII CLUBURILOR UNIVERSITARE PE UN NUMĂR REDUS DE DISCIPLINE SPORTVE, în funcție de tradiție, de specialitatea cadrelor didactice respective, de baza materială existentă.

Într-adevăr, procedînd la o analiză, fie și sumară, a realităților sportului „sub cupola Academiei", realizînd unele conexiuni inerente în planul general al unor indiscutabile succese, vom constata — cu tristețe — că multe cluburi universitare și-au extins organizarea activității de performanță, initio motu, într-o manieră aflată în totală discordanță cu posibilitățile interne, cu perspectivele imediatei dezvoltări, aclimatizînd astfel disocierea forțelor și fondurilor impuse de cerințele evoluției.

Astfel, la „Poli" Timișoara, centru universitar revendicat de tradiție pentru jocuri sportive și gimnastică, scrima (secție nominalizată încă din 1966 !?) și tenisul de masă răpesc importante energii și fonduri, trăind o existență mediocră, supraviețuind prin divizii care nu justifică nici eforturile și nici banii investiți...

Și cazul acesta este departe de a fi singular. La „Universitatea" Iași, șapte secții de nivel republican și peste 300 de sportivi LEGITIMAȚI își dispută întîietatea în cadrul... centrului universitar, însuși „Anuarul sportiv 1969" al sportului studențesc socotind drept un succes deosebit... intrarea echipei de handbal în divizia B ?! În incinta aceluiași institut, secțiile de haltere și gimnastică au o existență mai mult fantomatică, și nu altfel se pot lăuda și „jocurile sportive" ale Medicinei Tg. Mureș, club în care trecutul și rezultatele — între care un titlu balcanic — solicită dirijarea eforturilor și a fondurilor spre scrimă...

Repetăm, transferul de responsabilități către sportul universitar nu va fi facil. Dar a pleca pe un drum atît de lung și de anevoios fără a ține seama de faptul că, în același perimetru, aprecierea posibilităților interne și a perspectivelor este în clipa prezentă adesea mutilată, înseamnă a nu ajunge nicăieri...

Sportul universitar posedă capacități și are datoria de a nu rata acest start, vital pentru ziua de mîine a sportului românesc.

Ovidiu IOANIȚOAIA

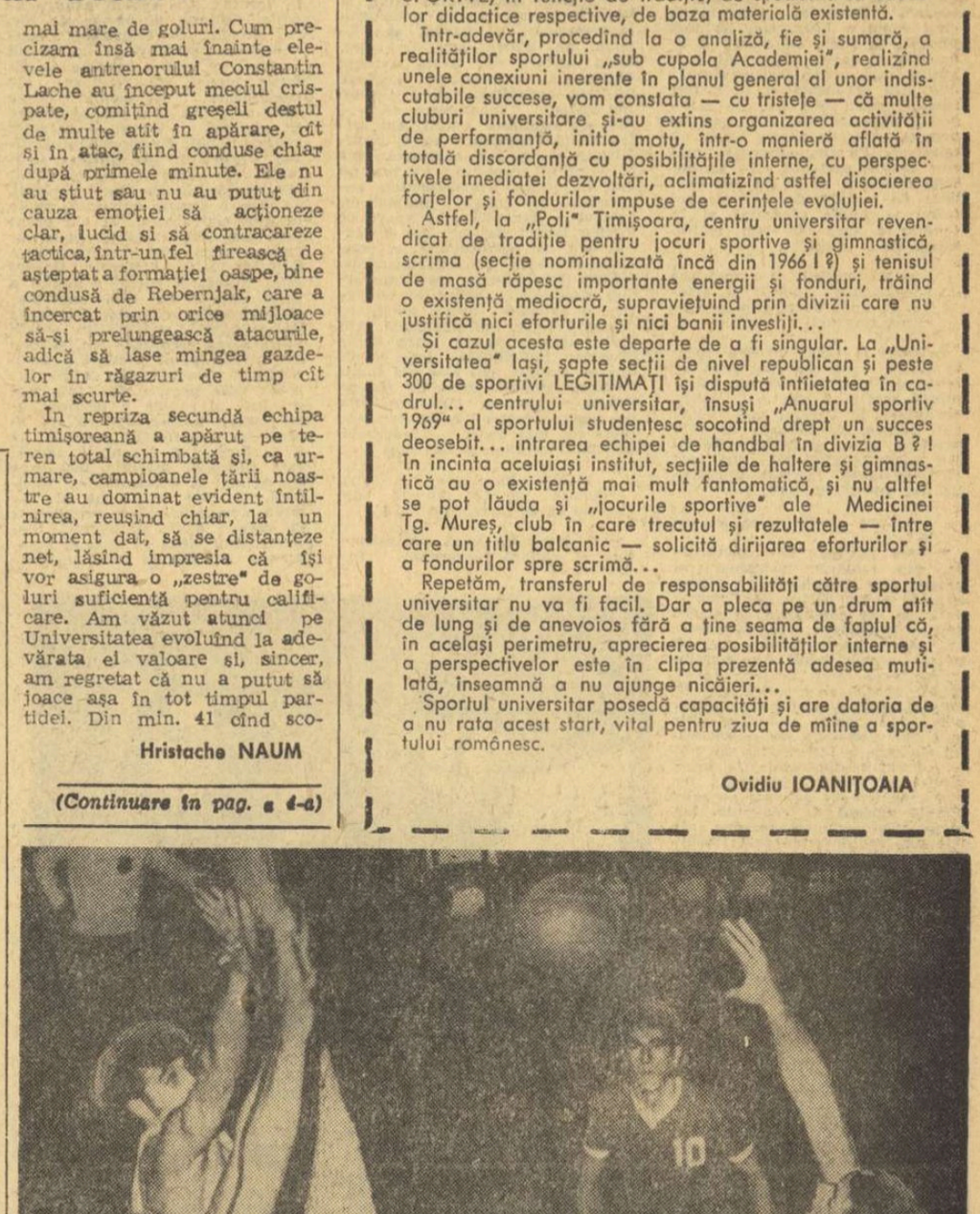

În C.C.E. la volei feminin

PENICILINA ÎNTÎLNEȘTE PE DINAMO MOSCOVA

Întrucît echipa campioană de volei a Portugaliei, Benfica Lisabona, **s-a retras din C.C.E., campioana României la fete,** Penicilina Iași, **s-a calificat fără joc în sferturile de finală ale competiției, urmînd să întîlnească pe deținătoarea titlului, puternica garnitură** Dinamo Moscova.

ÎN DIVIZIA A LA VOLEI

Dinamo - I. E. F. S. 3-0

Mingea lovită puternic va frînge blocajul studenților, punctînd pentru echipa Dinamo. Fază din meciul Dinamo București—I.E.F.S.

Foto : V. BAGEAG

(Citiți cronica meciului în pag. a 4-a)

Blocnotes

Pentru că e duminică, să glumim.

La întoarcerea acasă a unei echipe de fotbal greu învinsă în deplasare. Antrenorul, în timpul analizei la sediul clubului : „Măi băieți, v-am spus doar destul de clar : jucați cum n-ați mai jucat niciodată ! Dar nu v-am spus : jucați ca și cum n-ați mai fi jucat niciodată !"

Asemenea glume nu se spun niciodată miercurea.

VICTOR BĂNCIULESCU

801

SPORTUL DE MÎINE, ÎN ANUL 2000

Scheme de partidă pe cîmpurile de joc ale fanteziei și anticipației

De vorbă cu SERGIU FĂRCĂȘAN

— Vă cerem părerea despre sporturile anului 2 000, ca autor al unor romane științifico-fantastice, ca scriitor oarecum specializat în anticipație.

— Bine că nu ca scriitor specializat în... sport. Din acest punct de vedere, m-aș putea lăuda că sînt un autor excepțional, adică unul dintre puținii care nu scriu despre sport și nu le dau antrenorilor sfaturi. E o infirmitate pe care țin să mi-o păstrez, deși, ca lector, gust adesea cronicile de sport ale prozatorilor, poeților și dramaturgilor, mai ales că iubesc literatura.

— Cum vedeți sportul anului 2 000 ?

— E prea aproape. Anticipația, dacă se vrea fantastică, privește mai departe. Lumea anului 2 000 alcătuiește substanța unor științe precise, care iau curbele statistice ale prezentului și le proiectează, prin calculul probabilităților, peste gard, la numai trei decenii depărtare. O descifrare a lui 2 000 cere o cunoaștere și o discutare foarte profundă a prezentului. N-am competența necesară și de aceea m-aș sprijini mai întîi pe constatări făcute de noi toți, în viața de toate zilele.

— S-auzim...

— Sportul trăiește o mare despicare și cerebralizare. Televizorul și rudele lui fixează sportul, mai ales, ca artă a spectacolului (fie el „dur" și „nespectaculos"). Sportivul modern, cred că nu spun o noutate, stă în fotoliu și fumează țigară după țigară, urmărind încleștarea de pe „micul ecran". Duminică după-masă, cînd omul e liber, cine se mai plimbă, în zilele de meci ? E adevărat că există și bărbați, mai puțini, care urăsc sedentarismul : duminică dimineața ei se încleștează, pentru 2—3 ore, de canapeaua automobilului lor, apoi, la primul punct de popas, caută un televizor. Firește, exagerez, mai sînt destule persoane care nu posedă televizor, ca să nu mai vorbesc de mașină, dar aici ne referim la liniile viitorului și la tendințele care au mai multe șanse de a „prinde".

— Nu credeți că urmărirea spectacolului sportiv îl atrage pe omul de rînd la practicarea sportului ?

— Poate în cazul tinerilor foarte tineri, care, imediat după emisiune, apar pe stradă cu o minge mai mult sau mai puțin veritabilă. În general însă, viitorul trebuie să găsească formule practice, astfel ca ORICE CIȘTIG DE SPECTATORI SĂ NU SE TRANSFORME ÎNTR-O PIERDERE DE PRACTICANȚI.

— Care ar fi aceste formule ?

— Cele imediate sînt nocturnele, sau reluările nocturne, pe ampex sau telerecording, citeva metode strict pasive, insuficiente, care se cer combinate cu altele, active, ingenioase și convingătoare, pentru ca în timpul zilei să putem scoate omul din fotoliu. Avem prea mulți grijați, prea mulți obosiți și astenici, iar în această dramă nervoasă a Europei sedentarismul nu deține ultimul rol. Sedințele, de asemenea, fie ele utile și interesante sau nu, se adaugă la spectacole. La automatizarea care-l transformă pe muncitor într-un sedentar ce contemplă tabloul de comandă, iar toate astea — unele pozitive, altele nu, dar înrudite prin imobilizare — dăunează nu numai prin caracterul lor sedentar propriu fatita vreme cît nu-s contrabalansate), cît mai ales prin deprinderea ce o dau omului — aș zice educația — de a ședea. Într-un articol din „Scînteia" propuneam, în glumă, că la unele ședințe să adoptăm metoda citorva triburi africane : vorbitorul trebuie să stea într-un picior, și cum pune jos celălalt picior, înseamnă că intervenția lui s-a terminat.

— Spuneați că o parte din fenomenele amintite pot fi socotite și pozitive.

— Firește. Automatizarea, confortul, o consfătuire utilă sau un meci de mare tensiune din Mexic văzut la televizor nu sînt lucruri de care am fi dispuși să ne despărțim. Dar mai e ceva. Spuneam că sportul imprimă o anumită cerebralizare. Să luăm un cetățean oarecare, să zicem Mitică. Stă la stadion, urmărește un meci, dar are alături un tranzistor care-i transmite alte meciuri, poate și un vecin de bancă, din al cărui aparat, pe ultrascurte, se aude un al treilea meci, cel comentat la T. V. As îndrăzni să afirm că materia cenușie a lui Mitică începe să funcționeze pe trei piste în același timp. Am o rudă care dă drumul la televizor, fără sonor, deschide în același timp aparatul de radio și — atent la ambele emisiuni — ...joacă table. Pare comic, dar dacă o să ne mai amintim de campionatele de schi — unde ochiul și mintea noastră s-au deprins să înregistreze zecimile de secundă care aleargau în cifre pe televizor — și de multe altele, mi se pare clar că există o solicitare intensă a creierului nostru. Unii medici o consideră obositoare, dar alți medici adaugă — și sînt înclinat să le dau crezare acestora din urmă — că „efortul" în sine nu poate fi dăunător, decît în cazul unui om obosit de prea multă nemișcare. Dimpotrivă — iar pe această temă am avut unele dispute amicale cu regizori care susțineau că publicul nu poate urmări mai multe acțiuni desfășurate simultan pe aceeași scenă — socot că spectacolul sportiv dezvoltă o agerime, o iuțeală a percepției, o „tehnicitate" vizibilă la tinerele generații. Pînă aici, de fapt, vorbind despre sport, am vorbit mai curînd despre viața modernă : munca în condițiile industriei și societății de azi, distracțiile, sportul, totul îndreptat într-un curent comun, de plus și minus : + cerebralizare, — atrofie musculară. Norbert Wieder, fondatorul ciberneticii, amintea că unele specii au pierit datorită dezvoltării prea bogate a unui organ, în detrimentul celorlalte. Un scriitor fantastic își imagina oamenii de mîine sub forma unor capete enorme, înzestrate cu peduncule, mici piciorușe cu ajutorul cărora se deplasează de la un corp inanimat la altul, se înfig în git și își aleg o existență temporară de bărbat sau femeie, de bătrîn sau de copil. Sună oribil ; dar avem norocul că există homeostaza, tendința oricărui organism, sau a anumitor sisteme superioare, de a-și găsi un echilibru optim. Tot astfel, ființa omenească va fi sensibilizată și tot mai alarmată pînă la sfîrșitul secolului ; va lua tot mai în serios avertismentele oamenilor de știință, anume că sportul — iar aici prin sport nu înțeleg latura de joc, de spectacol, sau de performanță, ci educația fizică în general, mișcarea, efortul muscular — se transformă, dintr-un auxiliar al educației și sănătății, într-o activitate de prim rang, indispensabilă. Am însă impresia că, în afara organismelor individuale, cele colective — statele, mai ales ale lumii civilizate și amenințate de sedentarism — nu vor lăsa problema pe seama cetățenilor, ei vor acționa tot mai energic, îndeosebi în rîndul copiilor și tinerilor.

— Întrevedeți vreo acțiune statală radical diferită de cele ce se întreprind azi ?

— O împletire între obligativitate și condiții favorabile. Introducerea criteriului „fizic" în aprecierea tînărului, a individului și a orientării sale. Max Nordau a scris o operă vastă, în care demonstra, cu exemple ilustre, că multe genii sufereau de infirmități fizice și se învecinau cu monstruozitatea. Se poate contraargumenta cu oamenii de geniu, multilateral dezvoltați, ai Greciei antice sau ai Renașterii. Cutare om celebru a suferit de hemoroizi, dar, ca să parafrazez o anecdotă, nu pentru asta îl prețuim. Invocarea geniului matematic al unui copil nu poate sluji părinților ca argument contra profesorului gimnast care „îi strică media". Admițînd însă dreptul geniului de a se abate de la normă (și, la urma urmei, nimeni dintre noi nu e perfect normal, norma fiind o medie ideală), criteriul de excepție nu se poate aplica la scara întregii societăți. O carte românească recentă, apărută în Editura Științifică, susțineau, paradoxal, că e mai ușor să ai geniu, decît să-l recunoști. Cu geniul te naști, îl ai sau nu, ești deasupra, îl poți înțelege mai lesne pe celălalt, pe cînd acestuia, mai limitat, îi vine mai greu să te înțeleagă. Maturitatea societății se măsoară nu după numărul geniilor ce le produce, ci după etalonul în care le recunoaște și le asimilează descoperirile. Am făcut o paranteză, dar cred că nu e străină de sport, de criteriile selecției și ale talentului. Propaganda, medicina sau legislația anului 2000 se vor îndrepta energic spre sport și spre realizarea utopiei comice a lui Butler : în țara imaginară Erehwon, bolnavii și infirmii nu numai că nu erau scuzați, dar erau dați în judecată de stat și condamnați la închisoare pentru crima de a nu fi știut să se păstreze în stare de sănătate, culpa de a fi devenit o povară pentru familie și colectivitate.

— Pare-mi-se că, de la sport, ne-am abătut spre sănătate.

— Da, pentru că sportul despică oamenii nu numai între spectatori și performeri, dar are în miezul lui două compartimente destul de diferite : partea fizică, pe care o împarte cu toate eforturile energetice pentru „a fi în formă" (voi reveni asupra acestei noțiuni) și partea de joc, de partidă, de activitate convențională și limitată la reguli precise, pe care o împarte cu diferite jocuri, ale copiilor, ale cartoforilor, ale așilor (între care doar cei din șah și bridge se apropie, ca statut și caracter competițional, de sportul propriu-zis). Latura de joc, latura strategică și cerebrală, ca și virfurile competiționale ale sportului, ar cere o analiză separată, poate în altă convorbire. Mi s-a părut însă mai important să insist asupra laturii de practicare și a noțiunii „a fi în formă". Despre asta, răposatul Roger Vailland a scris una dintre cele mai frumoase pagini ale sale. E vorba de o nuvelă apărută în românește acum vreo zece ani, și care are în miezul ei o cursă ciclistă. Vailland constată că trăim într-un veac nervos, de solicitare maximă și rapidă a tuturor capacităților noastre, și că de aceea, în mai fiecare profesie, „a fi în formă" a devenit o adevărată filozofie. Începe înșiruirea cu cicliștii și o termină cu scriitorii, la care — afirmă el — după o anumită virstă problemele de creație devin probleme... dietetice. Sînt sigur că aici, la menținerea omului de rînd „în formă", își va cîștiga sportul semnificația lui majoră, spre sfîrșitul secolului.

— Ce sporturi credeți că vor cîștiga teren ?

— Ca practicare (nu ca spectacol), pentru oamenii trecuți de virsta soldăției, sporturile care cer un efort egal dozat și nu solicită cheltuieli prea mari. Încep, poate o să vă mire, cu mersul pe jos, nu numai cel ideal, la aer curat, în zilele libere, sau excursia pe munte, dar mersul ceva mai rapid prin oraș, zilnic, drum de vreo oră-două, care nu cere decît un minim, adică trotuare pe care să umbli fără frică de mașini, de gropi sau băltoace, ceea ce este o pretenție, veți admite, modestă. Gimnastica ar fi splendidă, nu cere condiții speciale, nici timp mult, dar pare-se că pentru majoritatea oamenilor e plictisitoare ; altfel e greu de explicat de ce toată lumea îl admite utilitatea și atît de puțini o practică efectiv. Înotul apoi, pe distanțe lungi, care fac lacul să fie preferabil bazinului, în caz că e asanat și amenajat cum se cuvine. Lacul e uneori de preferat și față de mare, care are zile de valuri, zile de „Salvamar" și zile în care, chiar dacă nu există primejdie imediată, efortul nu are regularitatea celui depus în apele lacului. Lacurile Capitalei îmi par însă neglijate ca salubritate, iar zonele de uz public sînt limitate mai mult la Floreasca și Tei. Am citit că la vreo 80 de ani, dacă nu mă înșeală memoria, Pavlov mergea pe bicicletă. În București, pînă acum vreo doi ani, bicicleta era și un mijloc practic de transport, te duceai la lucru cu ea. Automobilistul din mine dă dreptate tovarășilor de la circulație — care au fixat porțiuni mari de interdicție, pentru a stăvili accidentele, uneori mortale, provocate mai ales de cicliști irresponsabili — dar biciclistul din mine regretă zonele de asfalt și de drum continuu, fără de care nu mai am cum ajunge la locul de muncă. E o problemă care își va găsi rezolvarea în timp, ca și cea a locurilor de joacă și microterenurilor de sport pentru copii. Acestea, împreună cu activitățile „mișcătoare" din cenaclu, ar fi etapele elementare, la care se adaugă, pentru copii, locurile pe care natura le-a prevăzut cu dealuri pentru săniuțe, ceva porțiuni pentru patine pe gheață și pe rotile, mese de ping-pong.

— În afara practicii imediate, ați putea încheia convorbirea noastră cu o anticipație ceva mai îndepărtată, mai fantastică ?

— M-am gîndit la un sport care mi s-ar părea grozav, dar explicarea lui ar cere unele paranteze matematice, legate de teoria jocurilor. Să-l rezum, ceva mai simplist. Problema centrală a sportului din secolul XXI ar fi găsirea unei formule prin care spectatorii să devină performeri, fără a înceta să fie spectatori și fără ca spectacolul să-și piardă din farmec. Ar fi deci îmbinarea dintre fizic și tehnicitatea intelectului. Închipuiți-vă un stadion imens, nu plan, ci cu accidente de teren dispuse după o schemă precisă, care să dea relief. Mingea, din metal, nu cîntărește mai mult de o tonă. Jucătorii sînt ciborgi. Știți probabil că ciborgul este o îmbinare între aparat (CIBernetică) și ORGanismul omului. În mod obișnuit, o mașină nu e conectată direct la aparatul senzorial : de pildă, dacă automobilul dă într-o groapă cu apă, simțim izbitura indirect, roata nu ne informează dacă apa era rece sau caldă, iar volanul și roțile le folosim cu totul altfel decît propriile noastre mîini și picioare. Ciborgul e cel mai adesea realizat printr-o carcasă exterioară omului, și trimite informația înăuntru spre simțurile manipulantului ; unul dintre aparatele experimentale mai reușite seamănă cu un rinocer de metal (ceva mai mare), care umblă reproducînd mișcările omului aflat în patru labe în interiorul lui. Avem deci două echipe de ciborgi. Abia acum începe, după părerea mea, partea interesantă. Spectatorii se împart, după cum cumpără biletele, în trei categorii : cei care țin cu echipa să zicem „albă", cei care țin cu echipa „verde" și neutrii ; aceștia au voie să-și modifice preferințele în cursul meciului. Închipuiți-vă însă că în locul unei galerii vocale (sau alături de ea), echipele în luptă depind direct de energia furnizată de suporteri. Să zicem că stau pe biciclete fixe, sau că au niște extensori, sau arcuri care se string în pumni, mă rog, orice fel de aparat care poate înregistra exact efortul „microbistului", energia cheltuită de el, și o transmite unei centrale ; aceasta o repartizează ciborgilor respectivi. La urma urmei, nici nu e nevoie de tribune : putem transmite energia noastră și de acasă, să zicem prin unde hertziene cu rol de ghidaj. Veți răspunde că o să cîștige automat echipa cu un număr mai mare de suporteri (iar în meciurile internaționale, ar învinge țările mai populate). Dar există un calculator central care în funcție de numărul celor două galerii opuse, poate echilibra statistic șansele meciului, astfel ca rolul cel mai mare să revină efectiv energiei medii cheltuite de fiecare dintre tabere. „Trișorii", care se dau drept neutri, cînd în realitate țin cu o echipă, pot fi neutralizați prin aceleași metode matematice sau, la unele dispute, scoși din competiție. Meciul ar fi în realitate mult mai complicat, pentru că ar depinde nu numai de energia fizică cheltuită de suporteri, dar și de opiniile lor tactice (care azi sînt străjerite din adîncul plămînilor). Ciborgii, jucînd rolul de vedetă, ar fi deci nevoiți să calculeze nu numai situația de pe teren, a lor și a adversarilor, dar și „spatele", sursele de energie crescută sau micșorată din cauza oscilațiilor psihologice și fizice ale galeriei. Aș putea continua cu amănunte (nu mai vorbesc de „faulturi" superbe ai vedea, cînd un mastodont de 2o de tone, răsturnat, cutremură tot pămîntul în jur și scuipă scînteii), dar mă opresc la lucrul principal : participarea masei. Strănepoții galeriilor sonore, sedentare, adesea casnice, ale zilei de azi, și-ar lua o frumoasă revanșă. Ne-ar despăgubi pentru „lipsa de timp", oboseala, grija, nervii și lipsa de grijă față de „formă", pentru atîtea din nevrozele acestui veac zbuciumat — al XX-lea — căruia, s-ar zice, numai de sport nu-i arde, dar care, totuși, e veacul celui mai mare consum de sport cunoscut în istorie.

REP.

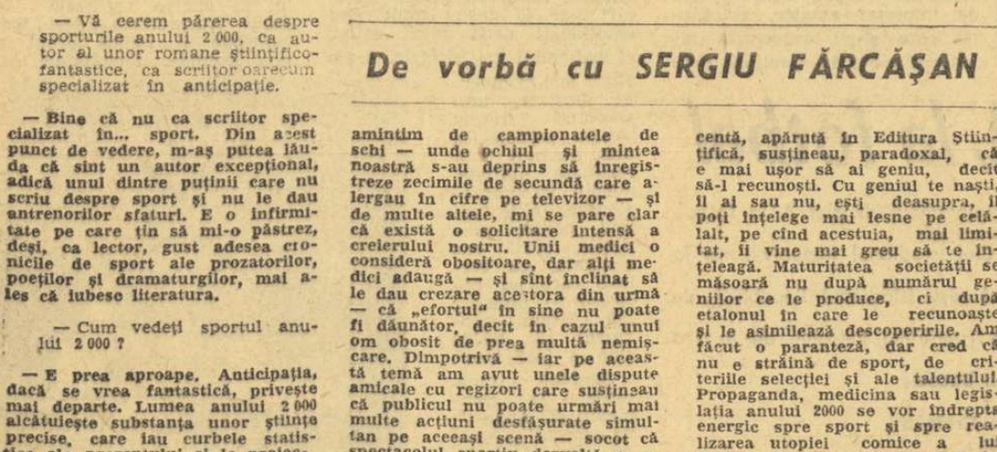

„Tunelul de vînt" *al Institutului național de cercetări aeronautice din Suedia a devenit loc obișnuit de testări pentru săritorii cu schiuri, cicliștii și patinatorii suedezi. Sportivii iau locul avioanelor și submarinelor supuse aci, în mod obișnuit, probelor aerodinamice. În fotografie,* Eilert Mähler *corectîndu-și ipotetica poziție de zbor după părăsirea trambulinei.*

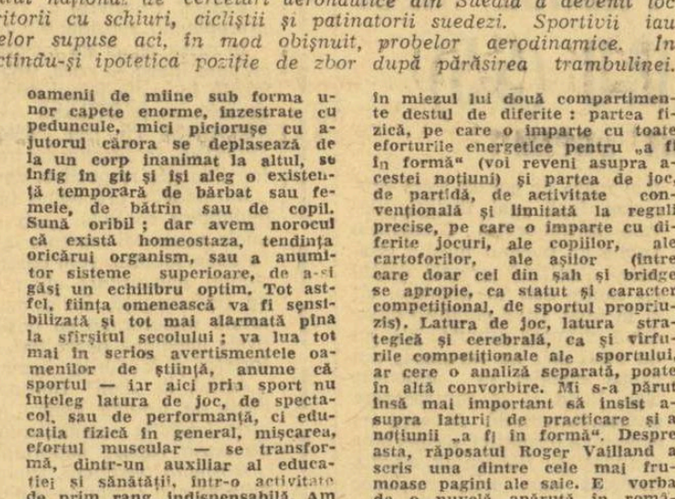

Computerul pe post de... arbitru în meciul imaginar Rocky Marciano — Cassius Clay

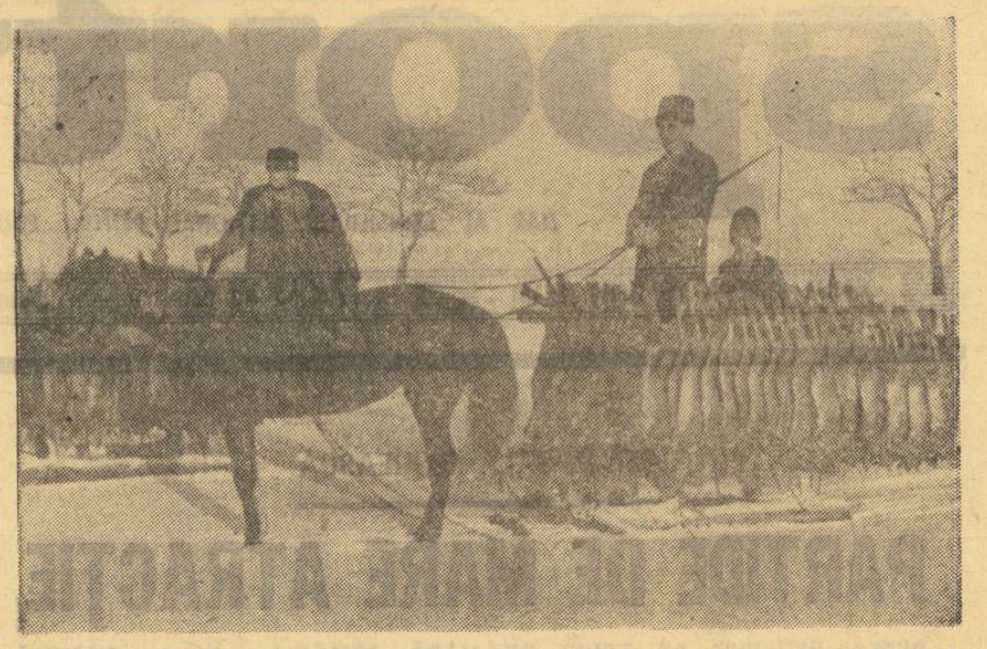

Deschiderea „marelui sezon"

Vînătoarea de iepuri și fazani — în afara regiunii de munte — cuprinde tradițional mai tot teritoriul țării noastre, omul mediului rural spunînd „iepure" neapărat în orice discuție despre arma cu alice. Este, după cum se știe, vînătoarea glumelor tipice făcute pe seama „mincinoșilor", a căror echipare începe în duminicile de iarnă cînd mai sînt încă 3—4 ceasuri de întuneric. Dimineața vînătă, înviorlită în vînt rece, descoperă la marginea cîmpului siluetele oamenilor cu pușca în mînă, jucînd bătuta frigului în așteptarea primei goane. Organizatorul devine aproape un tactician militar împotriva unui inamic ce are la dispoziție doar viteza pentru a scăpa de snopul alicelor de 4 mm.

Cu bețe de „diverse calibre" în mîini, siluetele gonașilor se topesc spre un orizont incert, adesea acoperit de linia unor păduri sau de ceața cîmpiei în anotimpul rece. Vînătorii își ocupă fiecare locul tras la sorți, alternat pe distanță regulamentară. Sînt încercate unele camuflări după tufe, șanțuri sau chiar arătură mai adîncă în speranța unei apropieri tactice, cu surprinderea la mică distanță a animalului urmărit. În fine, după trecerea multor minute — al căror număr nu-l verifică nimeni — apar primele siluete cu urechi lungi într-o lunecare prudentă printre brazdele umede. În spatele lor se aud, ba chiar se văd, primii bătălași cu mers grăbit, clătinat, agitînd ciomege. Siluetele cu urechi lungi se hotărăsc. Printre cele cîteva mogîldețe nemișcate din față se poate trece —, să ne grăbim, primul pocnet, e greu și aici, dar... să ne grăbim !... Și iepurele, o dată cu apropierea de linia vînătorilor, arată o viteză ce pare mai mare decît în realitate, datorită arcuirilor rapide ale corpului care parcă trece peste arătură ca un fulg purtat de un vînt puternic. Culoarea blănii în afara unei inspicări mai deschise — îi este aceeași ca a pămîntului reavăn. Oare cît să-i pun în față ? Se întreabă mai oricare din cei ce duc arma la ochi. Viteza e mare, greu de apreciat. Corecția probabilă, două lungimi de iepure. Totul este să nu cobori linia de ochire, mai bine tragi puțin mai sus... Sfaturi ce trec prin minte fragmentar, cu viteză de fulger, terminate o dată cu pocnetul armei.

Tirul la iepure nu este atît de ușor, după cum se crede. El cere experiență și ochi selectiv pe care numai un antrenament metodic îl poate forma. Pe scurt, cam ceea ce lipsește celor ce confundă vînătoarea numai cu sezonul de iepuri, uitînd că sportul acesta — mai vechi ca oricare altul — se practică tot timpul anului, de la pasărea de pasaj la răpitoare, ținînd treaz nu numai ochiul de bun trăgător, dar și pe acel al adevăratului iubitor de natură.

Constantin EFRIMESCU

Reflecții fotbalistice

- Arbitrul care, după un meci, nu obține nici o stea, să stea !
- Diferența dintre pripeală și promptitudine se exprimă... în goluri !
- Portarul care iese — inoportun — la blocaj, lasă un mare... gol în poartă !
- Baloanele trimise mult peste buturi sînt... re-buturi !
- Portarul care primește goluri fără să schițeze vreun gest e ca o... bară verticală !
- Unii jucători nu prea știu să facă distincție între un șut cu boltă și un șut... spre boltă !

D. MAZILU

RĂSPUNDE ION POSTAȘU

D. DĂSCĂLESCU, IAȘI. Un catren adresat Politehnicii Iași,

după victoria repurtată asupra echipei C.F.R., chiar la Cluj :
Toamna-aceasta, bag de seamă,
Vechea vorbă o schimbași :
Ploaia nu mai e... clujeană,
Ci ea vine de la... Iași !

C. TOMA, BUCUREȘTI. Dacă cele scrise în dreptul numelui expeditorului — „fostul portar al națională și al echipei C.C.A." corespund adevărului, nu putem decît să spunem că reîntîlnirea este pe cît de neașteptată, pe atît de plăcută. Subscriem la cele mai multe dintre ideile pe care le expuneți, cum ar fi aceea a folosirii temeinice a lui Ion Voinescu în munca de ridicare și perfecționare a portarilor noștri, ca și a prezenței în fruntea cluburilor de fotbal a foștilor fotbaliști. Vreau să vă amintesc, însă, că și C. Toma a fost un excelent portar !

FRANCISC SERES, BAIA MARE. „Așteptînd și sperînd ceva, am scris ceva pentru Steaua. Am fost însă nevoit să transform mica mea poezie, față de eșecul suferit de echipa mea favorită". Poezia, chiar așa cum ați modificat-o, nu ne-a plăcut. Dar puteți da vina pe ...Steaua ! Am citit și încheierea scrierii dv. : **„Îmi plac foarte mult răspunsurile pe care le dați".** Chiar și ăsta ?

TEODOR NEAG, NADRAG. Cum este posibil ca un lucru atît de clar să continue să dea naștere la controverse ? În competițiile internaționale, numai la perfectă egalitate de puncte și de golaveraj, golurile înscrise în deplasare capătă o valoare dublă. Dacă U.T.A., învinsă cu 3—0 la Belgrad, ar fi cîștigat la Arad cu 5—1 (unde ar fi fost norocul), scorul general ar fi devenit 5—4 pentru U.T.A. și nu... 5—5, cum credeți dv.

N.ONIGA, COMUNA COVASNIC. N-ați cîștigat nici unul, nici altul. Dimpotrivă, pierdeți în ochii mei cu asemenea pariuri !

FLORIN NICOLAESCU, CÎMPULUNG MUSCEL. Chiar dacă am fi în măsură să vă ajutăm, oricum, e prea tîrziu : 12 noiembrie a trecut ! Apreciind efortul dv. de a ține, în ora de diriginție, un referat asupra lui Năstase și Țiriac, a activității acestor doi excelenți tenismani, mi-ar veni greu, oricum, din lipsă de timp, să contribui, chiar în mică măsură, la realizarea

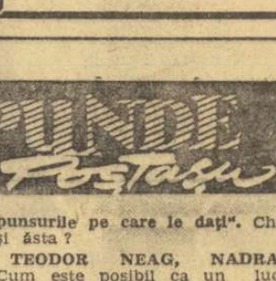

lui. Aș crea și un precedent nu tocmai recomandabil. Mîine-poimîine, un alt elev mi-ar putea cere să-i fac temele. Și nici măcar n-ar face o prea fericită alegere, gîndindu-se la mine !

BELA BARTHA, REGHIN. „Vă rog să precizați dacă un meci de fotbal durează 90 de minute la seniori și 80 de minute la juniori, sau partida se întrerupe dacă scorul la proporții (N.R.?!?). Întreb aceasta, întrucît la meciul de juniori dintre Avîntul Reghin și Lacul Ursu Sovata, arbitrul Iosef Bartha a oprit meciul în min. 85, cînd scorul devenise 15—0, considerînd că nu mai e cazul ca meciul să continue". În primul rînd, o precizare : jocurile de juniori durează tot 9o de minute, ca și cele de seniori, cu excepția partidelor din cadrul Turneului U.E.F.A., unde timpul de joc este de numai 8o de minute. Ce aș putea să vă spun, însă, în cazul pe care ni l-ați relatat ? O fi avut omul musafiri și n-a vrut să-i lase să aștepte ! Să vedem, însă, ce părere are Colegiul județean de arbitri ? Sperăm că acolo se vor găsi oameni mai puțin... grăbiți, care își vor face timp să judece (și să sancționeze) această abatere.

UN GRUP DE ELEVE DE LA LICEUL CORIOLAN BREDICEANU, LUGOJ. „În scurta relatare „Și fetele din Lugoj joacă fotbal" s-a strecurat o eroare în ceea ce privește rezultatul. Nu Liceul agricol a cîștigat cu 2—1 jocul, ci noi. Vă rugăm să faceți această rectificare, care este de mare importanță pentru noi". Îmi închipui. Fetele sînt și mai ambițioase decît băieții ! Oricum, eram obligați să restabilim adevărul.

ilustrații : N. CLAUDIU

LA OBERHAUSEN, ÎN CONFRUNTAREA PELICULELOR SPORTIVE

UN NOU SUCCES ROMÂNESC

În perioada 8—11 noiembrie, la Oberhausen (R. F. a Germaniei), a avut loc cel de al doilea festival internațional al filmului sportiv. La această mare confruntare internațională a peliculelor, filmul sportiv românesc a obținut un nou succes cu scurt metrajul „20 DE SECUNDE" (regizor Gheorghe Horvath, operator Mihai Narti). Această producție a „Studioului Alexandru Sahia" a obținut premiul pentru regie.

CALITĂȚILE FIZICE

De teama de a nu vă plictisi cu lumea recordurilor (deși orice am spune, ea este lumea sportului nostru), și pentru ca dv. să întîmpinați senin noul an — mi-am propus să închei în luna decembrie variațiunile noastre pe tema recordurilor. Apoi va veni nedumerirea editurii de a i se propune o astfel de carte, și — cine știe — reacția niciodată previzibilă a cititorilor...

Dar, pînă atunci, ne-am mai gîndit la calitățile fizice, la memoria omenească, la sporturile de iarnă, la recordurile viitorului. Și în final, la un joc al ideilor, cu semnificații multiple, despre RECORD.

VITEZA este simbolul secolului XX. Calitate nativă greu de format și de stăpînit. Desigur, limitele ei au fost necontenit depășite, dar sînt și distanțe pe care oricît am alerga sau înota, recordul va deveni de neconceput.

Nimeni nu va putea parcurge o sută de metri pe stadion — pe Terra — în mai puțin de 8 secunde, și nici aceeași distanță, în bazin, sub 49 de secunde. Sau, cine știe, ce minuni îl mai așteaptă pe om în secolul viitor...

Recordurile de astăzi sînt excepționale, dar nu de granit, spun specialiștii și par să fie convinși, și sportivii. Cînd **Armin Hary** a alergat 10 secunde și a fost întrebat ce se va întîmpla acum, a spus calm, convins : „Va trebuit să așteptăm puțin". Dar **Hayes** și ceilalți n-au vrut de loc să aștepte.

Viteza este cea mai ispititoare, deși cea mai ingrată calitate. Și nu numai în atletism. În ciclism, motociclism, automobilism, aviație — acolo unde viteza nu înseamnă numai picioare repezi, ci și judecată rapidă de constructori, viteza își are alte legi și alt mers.

FORȚA a evoluat imens în ultimii ani. Poate, cel mai mult. Și aceasta datorită metodelor de antrenament și studiilor biomecanice. Recordurile în aruncările atletice (atît la bărbați, cît și la femei) și recordurile la haltere sînt de-a dreptul uimitoare.

A arunca astăzi 20 m la greutate și 67 m la disc, 75 m la ciocan și peste 92 m la suliță, pare a fi un lucru banal, așa cum banale ni se par acum lansările în cosmos.

Omul este o ființă ciudată. Mai întîi se miră și se străduie pentru orice performanță care iese din neobișnuit, apoi se plictisește, se blazează, nu-l mai încîntă nimic și nu-l mai tulbură nimic.

REZISTENȚA omenească rămîne mereu un semn de întrebare. Toată lumea se întreabă pînă unde pot fi împinse limitele depășirii ei.

Lumea recordurilor

Maratonul se aleargă astăzi sub 2 ore și 10 minute. Femeile — doar cîteva, pînă acum — parcurg și ele aceeași distanță, pînă ieri diabolică, în 3 ore și 7 minute.

De atîtea ori a fost străbătut înot Canalul Mînecii, încît înotătorii au trecut la excentricitate, dus și întors, noaptea, cu picioarele legate. Recent, italianul **Fulvio Bergamini**, de 37 de ani ne-a oferit o mică mostră de rezistență : Triest—Veneția, 33 de ore de înot continuu.

Ceea ce revoluționează antrenamentul de rezistență este în prezent ideea că lucrul pentru această calitate nu este dăunător copiilor și tineretului, fiind un efort de lungă durată, care nu solicită inima, ca viteză repetată.

Și astfel nu mai avem de ce ne mira că înotători de 15 ani devin campioni olimpici în cele mai lungi probe, iar maratoniștii japonezi concurează cu succes în această probă la 18 ani.

Se vorbește prea puțin de recordurile de îndemînare, deși dacă reflectăm mai mult, acestea sînt cele mai pretențioase. Ele solicită simultan și rafinat coordonarea, suplețea, echilibrul, gîndirea.

Decatlonul sau pentatlonul modern nu sînt numai o victorie a voinței omenești, ci și victorii ale corpului nostru de a stăpîni cu virtuozitate, spațiul și timpul. Recordurile de tir, popice, sărituri la trambulină de schi sînt și ele dovezi ale iscusinței noastre.

Și după cum cultura întregește inteligența umană și-i dă frumusețe și personalitate, tot așa îndemînarea sportivă întregește toate celelalte calități fizice și le face mai puternice și mai depline.

VIRGIL LUDU

LA HUNEDOARA

JOACA COPIILOR A FOST LUATĂ ÎN SERIOS

Hunedoara, orașul siderurgiei, al furnalelor aflate zi și noapte la temperatura oțelului incandescent, te întîmpină mereu mai tînăr, mereu mai impunător. Dinamica sa, sub toate aspectele (economic, social, etnografic) e impresionantă. Odată cu dezvoltarea unităților economice, a crescut numărul salariaților și, implicit, al familiilor stabilite pe aceste meleaguri. Iată de ce, ca în toate orașele țării, mai ales în cele tinere, aflate în plină dezvoltare, grija pentru creșterea generațiilor viitoare se impune și aici tot mai mult. Hunedoara zilelor noastre a ajuns să numere peste 75 000 de locuitori, dintre care cei mai mulți sînt tineri. S-au construit pentru ei peste 13 000 de apartamente, cămine pentru cei necăsătoriți, internate destinate elevilor. Hunedoara are azi 12 000 de elevi în clasele I—VIII, și multe alte mii de preșcolari.

Unde își petrec timpul cei ce se întorc după orele de școală? Unde se joacă cei de o șchioapă, De care mingea îi atrage ca un magnet, ca pe toți copiii din lume? Iată întrebări la care am ținut să aflăm răspunsurile cele mai autorizate.

La **Consiliul popular al municipiului Hunedoara** am stat de vorbă cu tov. **ȘTEFAN FLORESCU, secretarul instituției respective.** Aici, și mai tîrziu umblînd prin cartierele Hunedoarei, aveam să aflăm lucruri îmbucurătoare. Din capul locului, se poate afirma că la Hunedoara joaca copiilor este o treabă privită cu toată seriozitatea.

— Cum se concretizează, în fapte, această constatare, tov. Florescu?

— Vedeți, datorită specificului muncii de aici — producția continuă, emanări de gaze din cuptoare fără întrerupere — organele locale au în atenție amenajarea unor spații verzi, în măsură să purifice atmosfera de rezidurile furnalelor. Anual se cheltuiesc 2—3 000 000 de lei pentru spațiile verzi, pentru ca fiecare stradă să aibă o vegetație bogată.

— Desigur, aspectul exterior al orașului, abundența de arbori, de vegetație este cel mai concret suport al celor exprimate de dv. Dar, pentru copii, pentru joaca lor de zi cu zi, ce s-a făcut?

— Să luăm un singur exemplu: numai în acest an au fost alocați peste 400 000 de lei, pentru ca locurile de joacă destinate copiilor să devină o realitate. Asemenea spații veți întîlni în toate cartierele orașului.

— Dotarea lor corespunde cerințelor?

— Într-o oarecare măsură, da. Există solare cu porticuri, tobogane, și balansoare.

— Acestea pentru preșcolari. Dar cei mai mari, ce fac? Unde pot bate o minge, unde pot alerga în voie?

— Există și pentru aceștia cîteva terenuri — cam puține, e adevărat — unde se poate juca fotbal sau volei. Cu asentimentul Consiliului popular, unele locuri virane au fost amenajate chiar de către locatarii blocurilor învecinate. Și copiii au dat o mînă de ajutor.

— Hunedoara se dezvoltă de la un an la altul. În apropierea stadionului se ridică, de pildă, un nou cartier. Proiectantul are în vedere și aceste spații de joacă pentru copii?

— Blocurile din orașul nostru, sistematizarea sa, sînt opera I.S.C.A.S.-ului din București. Proiectantul ține seama de cerințele noastre. Relațiile proiectant-constructor-beneficiar sînt bune. Numai că pentru aceste spații nu sînt prevăzute fonduri aparte (n.r. iată o problemă deosebit de importantă care, credem, trebuie să stea în atenția forurilor centrale și asupra căreia vom reveni). **La școli, de pildă, problema e în parte rezolvată. Cele 10 școli generale, cărora li s-au alocat 800 000 de lei în ultimul an, dispun de o bună bază pentru sport. Oricum, pași făcuți în această direcție nu sînt de neglijat.**

★

La discuția avută cu secretarul Consiliului popular asista și **prof. ION FRENȚIU, director al Școlii generale nr. 7,** unde învață peste 1200 de elevi. Directorul a simțit nevoia să intervină în discuție.

— Hunedoara are grijă de copiii săi. Vă rog să vizitați școala noastră și vă veți convinge.

Am acceptat invitația cu plăcere. Și n-am regretat. Moderna clădire a școlii, situată în „microorășelul tineretului" — cum se numește cartierul respectiv — este înconjurată de terenuri de sport, unul mai frumos ca altul, toate purtînd amprenta bunului gospodar. **Un teren de volei, unul de handbal cu zgură și un altul bituminizat, un portic de gimnastică și un teren de minifotbal,** pe care cîțiva puști încinseseră o miuță de mama focului. Se zbenguiau fără teama de a fi certați de cineva sau că vor sparge geamurile nu știu cărui apartament.

— Pentru asemenea microbază, ne-am adresat directorului, conducerea școlii merită felicitări. Dar, spuneți-ne tov. Frențiu, dacă aceste terenuri sînt accesibile elevilor și în timpul lor liber?

— Desigur. Cu ajutorul părinților și al elevilor au fost făcute Sînt deci ale lor. Nu le ținem ca piese de muzeu. Cînd programul de învățămînt permite, cînd nu avem ore de educație fizică, copiii cartierului sînt prezenți aici. Școala, aflată la doi pași de blocurile în care locuiesc, devine, într-adevăr, o a doua lor casă. Aceste terenuri de sport îi feresc și de circulația intensă a străzilor, de accidente.

★

HUNEDOARA. Azi, orașul siderurgiei. Mîine, cu siguranță, va fi și al parcurilor și al florilor, care în miez de vară vor invada străzile cu milioanele. Printre aceste alei și printre blocuri apar și locurile de joacă pentru copii. Azi, aceste locuri nu satisfac, totuși, necesitățile. Este un adevăr de necontestat. Îmbucurătoare este însă optica oamenilor de aici — am numit organele locale, cadrele didactice, părinții — care privesc în perspectivă și care au rezolvat multe lucruri bune. Peste ani, numărul locurilor de joacă pentru copii va fi, cu siguranță, mai mare. La Hunedoara joaca celor mici e considerată ca o treabă foarte serioasă. Și se acționează ca atare.

Constantin ALEXE

— FOTBAL —

FOTBAL CRONOMETRAT

De multă vreme, specialiștii au încercat să investigheze în fel și chip jocul de fotbal pentru a-i înțelege intimitățile. Una dintre cele mai vechi și repetate metode a fost și este cronometrarea timpului cît fiecare jucător al unei echipe se află în stăpînirea balonului. De curînd, **Tony Allemann,** fost internațional elvețian, a adîncit această cercetare, urmărind în timpul recentei partide de la Berna dintre Elveția și Italia de cîte ori conaționalii săi au intervenit la balon și au ținut mingea între 1—3, 4—6, 7—13 secunde. În acest meci, terminat cu 1—1 **(Mazzola** a egalat în ultimul minut), echipa gazdă a realizat un joc considerat bun (avîndu-se în vedere și clasa adversarului, finalist al ultimului C.M.).

Ce sugerează datele publicate de Tony Alleman? Că cele mai multe intervenții la balon aparțin jucătorilor de la mijlocul terenului **(Odermatt — 100; Kuhn — 97; Blättler — 79),** în timp ce fundașii și înaintașii-vîrf realizează un număr oarecum egal de contacte cu mingea, situate în jurul a 45—50. Fotbaliștii din linia mediană influențează, evident, mai mult decît ceilalți fizionomia jocului unei echipe. În bine, sau dimpotrivă. În cazul de față, din cele 235 de acțiuni ale mijlocașilor, ei au greșit doar de 31 de ori, peste 200 de situații fiind corect rezolvate în beneficiul ofensiv sau defensiv al echipei. E un indiciu de randament, cu repercusiuni indiscutabile asupra jocului de ansamblu și stabilității interne a echipei.

Dar mai interesant, din această anchetă, ni se pare altceva. Faptul că intervențiile de scurtă durată sînt categoric mai numeroase. Și asta în cazul tuturor componenților formației, nu numai în dreptul celor din zona mediană. Din 100 de acțiuni ale lui **Odermatt,** 80 durează doar 1—3 sec. Din 50 de acțiuni — **Künzli** (înaintaș), 37 nu depășesc 3 sec. etc. Faptul exprimă un adevăr și o tendință. FOTBALUL MODERN A ACCENTUAT CARACTERUL COLECTIV AL JOCULUI. MINGEA TREBUIE SĂ CIRCULE RAPID ÎNTRE COECHIPIERI, nu să zacă în păstrarea unuia sau altuia, oricît ar fi ei de teribil. **Cu cît circulă mai mult și mai repede, cu atît realizările pot fi mai substanțiale, acțiunile mai rentabile.** Se poate face pe undeva o analogie cu principiile de circulație a banilor. Se observă din statistica lui Allemann că păstrarea mingii peste 3 sec. apare mult mai rar. Odermatt ține balonul între 4 și 6 sec. numai de 9 ori, iar între 7 și 13 sec. de 11 ori, în timp ce Künzli are doar 6 intervenții înscrise în prima categorie de durată și 7 într-a doua.

Despărțirea rapidă de minge începe să fie un principiu respectat pretutindeni de către echipele bune și de către jucătorii de clasă. El s-a afirmat ca un răspuns față de sporirea capacității de organizare în defensivă. Nu sechestrarea mingii de către individ, ci **pasarea ei promptă, urgentă, precisă, fără mișcări gratuite, uneori printr-o simplă deviere a traiectoriei.** Nu conducerea balonului, prelungită, inevitabil mai lentă decît viteza de circulație obținută prin combinații.

După recentul meci cu **F. C. Liverpool,** susținut în deplasare, **Dinu** de la **Dinamo** ne mărturisea că l-a impresionat rafinamentul tactic atins de marile echipe din Anglia. Jocul lor, spunea căpitanul echipei naționale, e cursiv și de o mare simplitate. Mingea e păstrată cît mai puțin de către un jucător sau altul. Se pasează mult, repede, la coechipierii mereu demarcați. Numai extremele rămîn mai mult cu mingea la picior. Dar ei driblează foarte bine și fac prăpăd, cînd se lansează în acțiuni individuale. Observațiile lui Dinu sînt concludente și converg cu rezultatele acestei radiografii mai fine efectuate de Tony Allemann. Noi avem încă destui fotbaliști care nu știu să se despartă repede de minge. În detrimentul echipei și al randamentului individual. E o dovadă de miopie să mai crezi că afirmarea personalității tale de jucător sporește proporțional cu sechestrarea mingii. **Dembrovschi** (Dinamo Bacău), **Dinu, Dumitrache, R. Nunweiller, Dumitru** sînt jucători care au înțeles această tendință de evoluție a fotbalului actual. Nu este singurul motiv pentru care evoluțiile lor sînt în majoritatea cazurilor remarcabile, dar este, indiscutabil, una dintre cauzele randamentului acestor nume.

Ar fi, fără îndoială, interesant ca antrenorii noștri (măcar cei de la echipele cu responsabilități mai mari) să efectueze, din cînd în cînd, astfel de observații obiective și aprofundate asupra jucătorilor. Procedînd astfel ar discerne niște resorturi mai intime ale comportărilor acceptabile or nu, ar fi în măsură să argumenteze jucătorilor cu date concrete și să-și construiască antrenamentele în funcție de niște repere autentice.

Remus BOGDAN

RAPID ARE ȘANSE SĂ SE CALIFICE ÎN FINALA EUROPEANĂ FEROVIARĂ

Din avionul de Paris cu care au sosit joi seara tricolorii, au coborît și jucătorii rapidiști, care se întorceau din Franța, unde susținuseră două partide. Una amicală cu R.C. Strasbourg (1—1) și cealaltă oficială, cu selecționata feroviară a Franței, contînd pentru campionatul european feroviar și încheiată, de asemeni tot cu un rezultat de egalitate: 1—1. La cîteva minute după aterizarea avionului am stat de vorbă cu cei doi antrenori ai giuleștenilor, Marin Bărbulescu și Nicolae Cristescu, care ne-au declarat: despre „turneul" nostru vă putem spune că echipa a evoluat bine, în special la Strasbourg. Gazdele, Racing Club, aflate pe locul IV în campionatul francez, numără cîteva individualități de clasă, ca iugoslavul *Osim* sau argentinianul *Gomez,* au reușit să ne egaleze dintr-un 11 metri discutabil.

Partida oficială, cu selecționata feroviară a Franței, am susținut-o în localitatea Laon (în vecinătatea Parisului), iar golul echipei noastre a fost înscris de M. STELIAN (de altfel tot el a înscris și la Strasbourg, și nu Năsturescu, cum greșit a anunțat Agenția franceză de presă). Returul partidei îl vom susține în luna martie la București. În caz de victorie, vom juca finala campionatului european cu învingătoarea dintre selecționata feroviarilor sovietici și a celor bulgari.

Aurel PĂDURE
Florin SANDU

Discipline le iernii în obiectiv:

SĂRITURILE DE LA TRAMBULINĂ

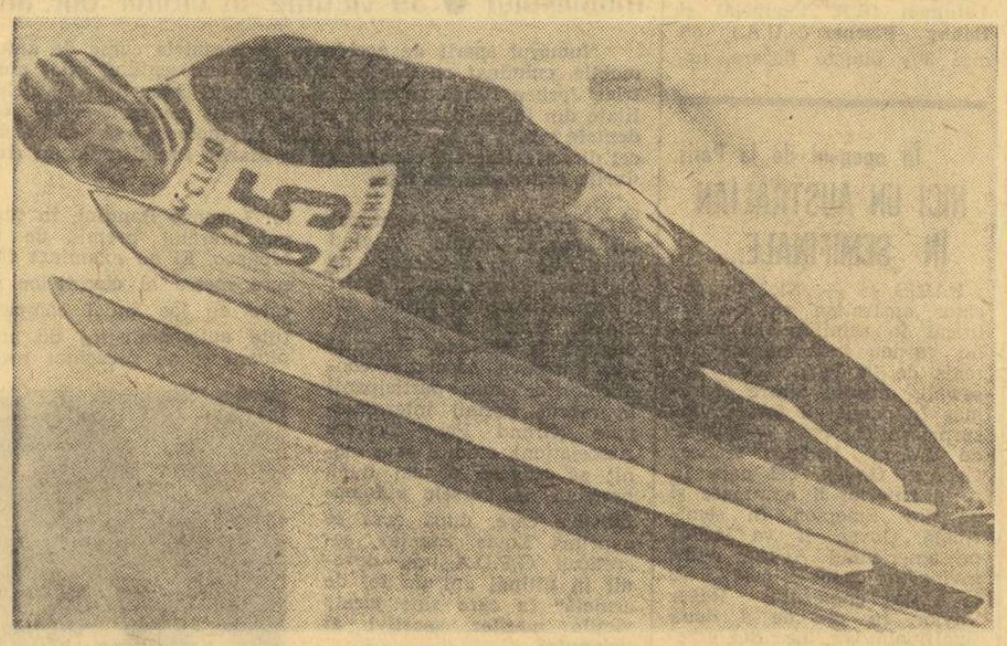

Recent, a avut loc la Brașov o masă rotundă care a analizat, sub aspecte diferite situația săriturilor pe schi de la trambulină. Tradiția județeană, care se confundă cu a țării în această disciplină, și interesul purtat celei mai spectaculoase forme de expresie competițională a schiului, a adus la această discuție numeroși participanți, reprezentanți ai C.J.E.F.S. Brașov, antrenori, președinții cluburilor și asociațiilor brașovene de schi, reprezentanți ai comerțului pentru aprovizionarea cu materiale sportive etc. În cadrul discuțiilor s-a încercat o fotografiere a actualei stări de fapt, depistarea cauzelor rămînerii în urmă și, mai ales, găsirea căilor și mijloacelor activizării acestei ramuri sportive, foarte apreciată — pe vremuri — și specifică unui județ de munte. S-au exprimat multe opinii interesante, constructive, zugrăvindu-se aspectele multiple legate de destinul săriturilor. Spațiul nu ne îngăduie să le prezentăm pe toate, dar seriozitatea problemelor discutate ne obligă să înfățișăm într-o formă sistematizată, principalele puncte de vedere.

UNDE ȘI DE CE AU DISPĂRUT TRAMBULINELE?

Brașovul a fost leagănul schiului, al săriturilor, al trambulinelor, dar, rînd pe rînd, coloșii au murit sau au fost lăsați să moară. Trambuline vechi, prestigioase, au dispărut de pe harta schiului. Bunloc, Predeal, Rișnov, Kanzel (Poiana) sau trambulina mare din Poiana Brașov pe care în 1951 finlandezul Vaino Pauli se încorona campion mondial universitar. În ultimii ani, toată activitatea s-a desfășurat pe trambulina mijlocie (56 m) din Poiana. Vechimea sa de cîteva decenii, deteriorările aduse de intemperii, ridică azi problema dacă în sezonul 1971 va putea fi folosită. O comisie solicitată de A.B.S. Brașov și C.J.E.F.S. urmează să avizeze folosirea ei în condiții de securitate. Și astfel, în această epidemie contagioasă de dezafectare a bazelor sportive, schiul brașovean, spre a-și asigura existența, este silit să se expatrieze la Harghita sau în Maramureș (Borșa). De ce? Banii planificați pentru întreținere și amenajări au venit greu, subțiați, sau de loc. Chiar în acest an alocația de 300 000 lei planificată pentru A.B.S. Brașov în vederea reparației și întreținerilor n-a venit și nici nu sînt semne că va veni.

PLASTICUL... O UTOPIE?

În această situație, construirea unei trambuline practicabilă și una prin învelire cu material plastic este deocamdată... un vis utopic. El a prins forme concrete în Cehoslovacia, Polonia, Ungaria, R.D Germană. Cunoaștem consecințele, cunoaștem poziția acestor schiori în ierarhia mondială într-un spațiu restrîns de timp.

SPERANȚE PENTRU BAZA DE MASĂ A PERFORMANȚEI

Rîndurile săritorilor s-au îngustat, urmînd o involuție nefirească. Astăzi mai practica performanța 10—12 seniori și 17—18 juniori. Speranțe și rezerve există, prin înființarea Șc. sp. Brașovia care are o grupă de copii, altei grupe la clubul Tractorul a unui experiment inițiat de cabinetul metodic Brașov la Liceul nr. 1, în care copiii se vor iniția pe trambulina-școală de la Fîntînița (Schei). Rișnovul dă și el semne de agitație și organizare pentru o trambulină în vecinătatea școlii. După cum se vede, speranțe sînt, mai ales că în sfîrșit au apărut și...

MATERIALELE

În speță schiurile. După cîțiva ani de așteptare, după improvizații tragi-comice, cei trei antrenori brașoveni și doi instructori ocazionali, au avut posibilitatea să-și procure din comerț schiuri de trambulină, de dimensiunea și calitatea (oarecum) dorită. Prețurile, destul de ridicate, i-au împiedicat să epuizeze un stoc altfel destul de limitat furnizat de I.C.R.M. Brașov.

Despre ceruri și ochelari nu putem spune lucruri prea bune. Multe decapante nevandabile și puține ceruri speciale aprovizionate într-o optică... ciudată și originală.

SĂ VORBIM ȘI DESPRE INSTRUIRE

Procesul de pregătire urmează mai mult liniile tradiției, ale moștenirii, fiind mai puțin adaptat la cerințele moderne, dinamizat de mijloace ajutătoare — folosite cîndva — ca planorism, trambulină elastică, sărituri în apă, aterizări pe plan înclinat, porticuri, tobogane, elemente de acrobație etc. O documentație a schiului de sărituri, cu lucrări originale sau traduse, lipsește cu desăvîrșire. Copiii se specializează (uneori) prea devreme pe sărituri, lipsindu-le tehnica elementară a schiului și deprinderi cimentate de echilibru, îndeminare, coordonare. Activitatea pe zăpadă n-are eficiență maximă prin absența unui schi-lift portabil care să înmulțească numărul repetărilor în cadrul aceluiași efort. Amenajările răpesc prea mult timp (bătutul zăpezii) în dauna pregătirii propriu-zise. Și, în sfîrșit, săriturile, efectuate pe tipuri vechi, depășite de construcție (elan lung și slab înclinat) nu servesc însușirea unei tehnici adecvate orientării moderne. Calendarul intern și extern este încă prea sărac. O medie de 6—7 concursuri pe an este nesatisfăcătoare.

SĂRITURILE

Izolarea în care se complac săriturile le candamnă spre dispariție, deși dintre discipline schiului ele constituie proba cea mai spectaculară, cea mai susceptibilă de progres la eșaloane internaționale în minimum de timp și condiție. Probă care se apropie — într-un fel — de atletism și jocuri, unde condițiile sînt aceleași în orice țară și pe oricare stadioane. Deși din numărul de 10—15 000 de spectatori prezenți altă dată la probele de sărituri, azi au mai rămas prezenți... doar rudele săritorilor, proba se poate bucura de aceeași deosebită atractivitate. Recenta experiență făcută de patinajul artistic prin invitarea unor celebrități este pilduitoare și poate redeschide porțile unei frecvențe de sportivi și spectatori ce se dorește mărită.

Desigur, nu toate sporturile pot fi încurajate și sprijinite în mod egal pe un anumit teritoriu. Dar săriturile de la trambulină pot și trebuie să fie dintre acelea care merită a li se acorda creditul necesar. Sute și mii de copii așteaptă valorificarea uneia dintre cele mai vechi și mai eterne aspirații ale omului: ZBORUL!

Mihai BÎRA

S.O.S.-ul MOTOCICLIȘTILOR

La penultima etapă a campionatului național de motocros, am numărat pe degetele unei singure mîini concurenții aliniați la startul unei probe care, în mod normal, ar fi trebuit să fie cea mai populară: proba tineretului. Sărăcia de participanți (generată de inexistența pieselor de schimb la mașinile de curse) a surprins, firește, neplăcut pe spectatori.

Cei care urmăresc mai îndeaproape întrecerile motocrosiștilor cunosc că situația se menține de cîțiva ani. Cei care au ținut pînă acum flacăra nădejdii au fost antrenorii și instructorii voluntari. Cot la cot cu elevii lor, ei au muncit zile întregi la reparația mașinilor, de mult uzate, necesare participării la concursuri. Se pare însă că și acești ultimi susținători ai sportului cu motor au abandonat lupta cu neajunsurile, deoarece — pur și simplu — nu au cu ce lucra în secții. Cînd te gîndești însă că motoreta românească — MOBRA, are calități recunoscute, nu poți înțelege de ce conducerile cluburilor și asociațiilor nu sînt sprijinite de forurile tutelare să doteze secțiile cu astfel de motorete, ideale pentru depistarea elementelor tinere și lansarea lor în marile concursuri.

Cu prilejul diferitelor analize anuale, biroul federal constată deficiențele de natură să rărească din ce în ce mai mult reuniunile de motocros, viteză și dirt-track și, de fiecare dată, se încearcă să se salveze situația cu jumătăți de măsură și cu unele promisiuni. Motociclismul nu poate trăi din promisiuni.

Redresarea bazei materiale a sportului cu motor impune măsuri concrete. Un ajutor mai consistent ar putea da motociclismului și secția sport a Consiliului Central al U.G.S.R. — așa cum procedează în alte discipline — precum și unele mari uzine metalurgice.

Dubla victorie a alergătorilor noștri în Balcaniada de motocros, ca și poziția fruntașă deținută de reprezentanții României în importanta competiție internațională, **„Cupa Dunării"** vor avea, sperăm, darul de a schimba optica multora asupra acestui util și spectaculos sport, care se cere sprijinit cu mai multă convingere.

Tr. IOANIȚESCU

O INIȚIATIVĂ EXCELENTĂ

Școala sportivă Brașovia are excelenta ideie de a organiza în Poiana Brașov în ziua de 22 noiembrie 1970 un concurs de biatlon pe uscat la care au fost invitate să participe secțiile cluburilor Dinamo, A.S.A., Steagul roșu, Tractorul din Brașov, Constructorul Cîmpulung Moldovenesc și Clubul sportiv Sinaia.

Inițiativa poate fi considerată ca excelentă ea avînd ca scop atragerea amatorilor spre această disciplină ca și verificarea stadiului de pregătire pe uscat a juniorilor biatloniști în condiții de efort specifice.

Concursul se va desfășura sub formă de stafetă 4x4500 m, executîndu-se și două trageri cu arma sport calibru redus la baloanele fixate pe panourile poligonului de tir. Prima tragere după alergarea (cu bețele de schi) distanței de 1 500 m și a doua la 3 000 m pentru fiecare schimb al ștafetei. Tura de penalizare pentru fiecare cartuș ratat în poligon va fi de 100 m.

Cluburile invitate pot înscrie un număr nelimitat de ștafete alcătuite fiecare din patru sportivi: 2 juniori cat. a II-a născuți în anul 1954 și mai tineri și 2 juniori cat. I născuți în anii 1952—53.

Clasamentul se va întocmi pe baza timpilor realizați (pe echipe), alcătuindu-se și un clasament individual pe categorii de clasificare sportivă.

Este absolut de prisos să subliniem valoarea sportivă, pedagogică și de verificare a acestei inițiative. Tot ceea ce dorim — și acesta este și scopul acestor rînduri — este ca toți invitații să-i acorde importanța cuvenită, susținînd prin muncă și calitate un început, ce ar trebui să devină tradițional.

PRUNDU BÎRGĂULUI: 350 DE SALARIAȚI = 350 DE MEMBRI AI ASOCIAȚIEI!

Despre fabrica de hîrtie din comuna Prundu Bîrgăului (județul Bistrița Năsăud) am mai avut prilejul să scriem cu aproape doi ani în urmă. Am revenit cu gîndul de a consemna noi fapte. Și n-am fost dezamăgiți. De la bun început trebuie spus că toți cei 350 de salariați ai fabricii sînt membri ai asociației sportive „Hîrtia".

Dacă afirmăm că la fabrica din Prundu Bîrgăului toată lumea iubește sportul nu exagerăm cu nimic: de la directorul fabricii, ing. Constantin Herțanu (campion județean la șah, popice și cîștigător al Cupei Consiliului județean al sindicatelor), și pînă la veșnic tînărul maistru Alecu Axente, care la cei 60 de ani ai săi continuă să fie sufletul activității sportive din întreprindere. Am vizitat, mai întîi, terenul de fotbal, îngrijit și marcat cu o exemplară atenție, înconjurat de centura neagră a pistei de atletism. Totul a fost realizat prin muncă patriotică. Peste puțină vreme se vor amenaja, tot aici, noi terenuri de volei, handbal și baschet.

La clubul asociației sportive, patru mese de șah și două mese de tenis se aflau gata pregătite în așteptarea primilor concurenți.

Următorul popas: arena de popice amenajată în spatele clubului. Construită tot prin mijloace proprii, ea dispune de două piste și o tribună.

Cu o asemenea bază materială, care facilitează organizarea unui mare număr de competiții, în care sînt angrenate echipele asociației: fotbal, volei, popice, șah, atletism, tenis de masă, schi, ciclism (pe biciclete de oraș), sub îndrumarea instructoarelor voluntare Elena Bălan și Elvira Gița, considerăm că am oferit cititorilor o imagine de ansamblu asupra acestei asociații sportive-model.

Horia ALEXANDRESCU

UȘOARE — PRACTICE — MODERNE

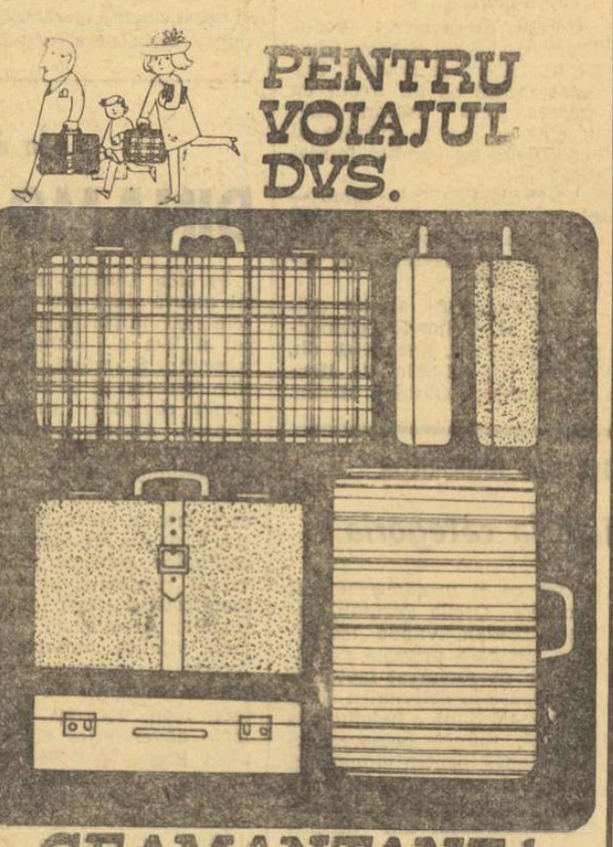

...GEAMANTANE!

Preț de vînzare:
GEAMANTANE DIN CARTON LEI 50 — 152
GEAMANTANE DIN PVC PE SUPORT DE HÎRTIE LEI 85 — 157
GEAMANTANE DIN PVC PE SUPORT TEXTIL LEI 114 — 276
GEAMANTANE DIN PÎNZĂ PE SUPORT DE CARTON LEI 162 — 359

Unde mergem

BASCHET: Sala Floreasca, de la ora 9.30: I.E.F.S. — Constructorul (f), I.E.F.S. — „U" Timișoara (m), Steaua — „Poli" Galați (m); SALA GIULEȘTI, de la ora 12.30: Rapid — Crișul Oradea (f).

FOTBAL: Stadionul Republicii, ora 12: Rapid București — C.F.R. Cluj (div. A); ora 14.30: Steaua București — Steagul roșu Brașov (div. A).

STADION GIULEȘTI, ora 9.30: Rapid București — C.F.R. Cluj (tineret).

TEREN GHENCEA (Steaua), ora 9.30: Steaua București — Steagul roșu Brașov (tineret).

STADION METALUL, ora 8.30: Metalul București — Steaua București (juniori); ora 10: Metalul București — Metalul Tîrgoviște (div. B).

TEREN VOINȚA, ora 9.30: Șc. sp. nr. 2 Buc. — Fl. roșie București (juniori); ora 11: Voința București — Metalul Plopeni (div. C); ora 13: Voința București — Metalul Plopeni (juniori).

TEREN ELECTRONICA, ora 11: Electronica Buc. — Tehnometal Buc. (div. C); ora 13: Electronica Buc. — Farul Constanța (juniori).

TEREN LAROMET, ora 11: Laromet Buc. — Fl. roșie Buc. (div. C).

TEREN AUTOBUZUL, ora 11: Autobuzul Buc. — Sportul muncitoresc Buc. (div. C).

TEREN SIRENA, ora 9.30: Sirena Buc. — Mașini unelte Buc. (juniori); ora 11: Sirena Buc. — Mașini unelte Buc. (div. C).

TEREN SPORTUL MUNCITORESC, ora 13: Sportul muncitoresc — Unirea Mănăstirea (juniori).

TEREN 23 AUGUST II, ora 9.30: Șc. sp. Energia Buc. — Laromet Buc. (juniori).

HALTERE: Sala Giulești II, de la ora 9.30: „Cupa de toamnă".

MOTO: Traseul din șoseaua Pantelimon, de la ora 13, ultima etapă a campionatului național de motocros.

POPICE: Arena Giulești, de la ora 8: Rapid București — Voința Tg. Mureș (m), meci de divizia A.

RUGBY: Teren Parcul Copilului, ora 10.30: Lotul A (seniori) — Steaua; STADIONUL TINERETULUI (teren IV), ora 11: Sportul studențesc — Aeronautica; TEREN VULCAN, ora 11: Vulcan — Dunărea Giurgiu; TEREN GLORIA, ora 10: Gloria — Olimpia (div. B).

SCRIMĂ: Sala Floreasca II, de la ora 9: București — Moscova (tineret).

VOLEI: Sala Giulești, de la ora 8: Aurora — Electroputere Craiova (m. f.), I.E.F.S. — Universitatea Timișoara, Rapid — Ceahlăul P. Neamț (f. A); SALA PROGRESUL, de la ora 8: Universitatea — Universitatea Iași, Spartac — Sănătatea Arad, I.T.B. — Medicina Tg. Mureș, Progresul — Sănătatea Ploiești (f. B).

„NASTY" MEREU PRINTRE FRUNTAȘI!

Clasamentele mondiale îl așează pe ILIE NĂSTASE printre primii 10 tenismani ai anului

În ciuda sfîrșitului său de sezon „au ralenti" — datorat accidentărilor suferite — primul tenisman al României, maestrul emerit al sportului ILIE NĂSTASE, continuă să fie foarte sus cotat de specialiștii „sportului alb", care-și alcătuiesc tradiționalele clasamente mondiale pe anul ce se încheie. În numărul nostru trecut am anunțat prezența pe locul 6 a lui Ilie Năstase în ordinea dată de cronicarul britanic **Lance Tingay**, o autoritate în materie, redactor de specialitate al ziarului **„Daily Telegraph"** și al revistei **„Lawn Tennis"**. Într-un clasament precedent, ziariștii americani îl clasau al 9-lea, preferînd pe compatrioții lor Cliff Richey și Arthur Ashe, pe locuri fruntașe.

Oricum, tenismanul nostru continuă să primească o înaltă apreciere din partea specialiștilor de peste Ocean, așa cum putem citi și într-un număr recent al revistei americane **„World Tennis"**. Aceasta publică pe copertă fotografia lui Ilie Năstase, însoțind-o cu următorul text: **„...Este un român bine clădit, atletic, elegant, unul din sportivii est-europeni prezenți în super-clasa tenisului internațional. Dar, toți aceștia se simt mai bine pe terenurile roșii, cu zgură, singurul care pare a fi acasă pe orice suprafață de joc fiind numai „Nasty". Este un jucător al tuturor felurilor de terenuri. În Europa, numai Tom Okker este atît de rapid. Nici unul nu este însă mai colorat în joc. Cînd face un retur spectaculos, plonjînd pe gazon, tribunele se ridică în picioare!"**

sportul în lume

În C. E. de box tineret

O MEDALIE DE ARGINT ȘI DOUĂ DE BRONZ PENTRU SPORTIVII ROMÂNI

MISKOLC, 14 (prin telefon, de la trimisul nostru special). 4 000 de spectatori au umplut pînă la refuz „Palatul sporturilor" din localitate pentru a urmări disputele finale ale boxerilor participanți la prima ediție a Campionatului european de tineret. Fixarea arbitrilor pentru finale, făcută simbătă dimineața de membrii comitetului executiv A.E.B.A., a suferit — spre surprinderea tuturor — modificări substanțiale cu o oră înainte de începerea reuniunii. Și acum pe scurt, despre finale... **Cat. semimuscă: Gluck (Ungaria)** și Bachfeld (R.D.G.) au fost primii care și-au disputat centura europeană. Deși boxerul din R.D.G. a atacat mai mult, Gluck a răspuns cu lovituri clare, ceea ce i-a adus decizia la puncte. **Cat. muscă:** între stilul de luptă mai clar al lui **Kisnemet (Ungaria)** și cel confuz, adesea obstrucționist, al sovieticului Tarasian, arbitrii au preferat să acorde victoria sportivului maghiar. **Cat. cocoș:** pus k.d. de două ori în prima repriză, **Leviscev (U.R.S.S.)** părea că nu va apuca rundul doi. Dar, ca și cînd nimic nu s-ar fi întîmplat el l-a expediat la rîndul său, de două ori, la podea pe bulgarul Kuncev, care în ultimul rund a și fost trimis la colț de directorul de luptă. **Cat. pană:** foarte prudent în primele trei minute, Gheorghe Ciochină s-a decis să iasă la atac și să puncteze spectaculos și variat în repriza a doua a întîlnirii cu sovieticul **Andrianov.** Dar, rămînînd mereu lîngă adversar, el este contrat regulat la figură. Totuși, boxerul nostru își întețește atacurile, în timp ce Andrianov dă semne de oboseală, recurgînd deseori la țineri. În ultimele trei minute însă, loviturile de ripostă ale boxerului sovietic sînt mai puternice, mai vizibile, și arbitrii îi acordă victoria în unanimitate. **Cat. semiușoară: Juhasz (Ungaria)** b.p. Osztab (Polonia). **Cat. ușoară: Nemecz (Ungaria)** b.p. Younsi (Franța). **Cat. semimijlocie: David Davidov (U.R.S.S.)** b.p. Csjef (Ungaria), **Cat. mijlocie mică: Lemeșev (U.R.S.S.)** b.p. Metodiev (Bulgaria). **Cat. mijlocie: Amfimov (U.R.S.S.)** înv. ab. I Todorvici (Iugoslavia). **Cat. semigrea: Sachse (R.D.G.)** înv. ab. II Siklosi (Ungaria). **Cat. grea: Reder (Ungaria)** b.p. Suvandjiev (Bulgaria).

Romeo CĂLĂRĂȘANU

TELEX

Întîlnirea de tenis pe teren acoperit dintre reprezentativele Cehoslovaciei și Poloniei, disputată la Ostrava, s-a încheiat cu victoria tenismanilor polonezi la scorul de 4—1. În ultimele două simpluri: Nowicki — Zednik 6—3, 6—2; Gasiorek — Pala 6—3, 6—3.

■

La Praga s-au întîlnit, în cadrul Cupei Europei centrale la fotbal, echipa locală Slavia și formația Csepel Budapesta. Fotbaliștii maghiari au obținut victoria cu scorul de 2—0 (0—0) prin golurile marcate de Simek (autogol în min. 18) și Csordas (min. 44).

■

Într-un meci amical de hochei pe gheață, disputat la Ljubljana, echipa locală Olimpia a întrecut cu scorul de 7-5 (3—2, 0—1, 4—2) formația vest-germană Bad Toelz.

■

Aflată în turneu în Israel, reprezentativa de fotbal a Australiei a jucat la Haifa cu o selecționată locală. Victoria a revenit oaspeților cu scorul de 2—0 (0—0).

■

Numeroși spectatori au urmărit la Dublin întîlnirea internațională de box dintre selecționatele Irlandei și Norvegiei. Victoria a revenit pugiliștilor irlandezi cu scorul de 7—3.

■

La Lisabona s-a disputat meciul pentru „CCE", la tenis de masă masculin dintre echipa locală Sporting și formația NHKG Ostrava. Net superiori sportivii cehoslovaci au obținut victoria cu scorul de 5—0.

FISCHER EGALEAZĂ PE UITUMEN

MADRID, 14 (Agerpres). — În runda a 4-a a turneului interzonal de șah de la Palma de Mallorca, **Fischer** l-a învins în 30 de mutări pe **Filip**, iar **Uitumen** a remizat cu **Gligorici. Panno** (cu piesele negre) a cîștigat la **Jimenez.** A fost consemnată remiza în partidele **Ivkov — Matulovici, Uhlmann — Smîslov, Taimanov — Hubner, Suttles — Hort.** Celelalte partide, printre care **Larsen — Polugaevski**, s-au întrerupt.

În clasament conduc **Tudev Uitumen** (R.P. Mongolă) și **Bobby Fischer** (S.U.A.) cu cîte 3½ puncte fiecare, urmați de **W. Uhlmann** (R.D.G.), **O. Panno** (Argentina) — 2½ p, **E. Gheller** (U.R.S.S.), **B. Larsen** (Danemarca) — 2 (1) p etc.

„RULETA" MARILOR PREMII AUTOMOBILISTICE

● În studiu, o protecție mai eficientă a automobiliștilor ● 39 victime în ultimii doi ani

Numărul sporit de accidente în recentele curse de automobile, culminat cu tragica moarte a cunoscutului pilot austriac Jochen Rindt, continuă să preocupe cercurile de specialitate din întreaga lume. Ce trebuie făcut pentru a evita accidentele? Iată o întrebare la care au încercat să răspundă cei direct interesați, concurenții în Marile Premii auto, în rîndurile articolului de față.

De curînd, a fost terminat un amplu studiu privind porțiunile primejdioase de pe traseele marilor întreceri automobilistice pe circuit din Statele Unite, Europa occidentală și Canada. Efectuat din inițiativa Asociației conducătorilor auto participanți la marile premii internaționale (Grand Prix Drivers Association), studiul este menit să asigure o mai bună protecție în **cursele automobilistice** care, după cum se exprimă Louis Stanley, secretarul G.P.D.A., **au devenit în ultimii ani un fel de „ruletă" la care sînt jucate viețile marilor sportivi ai volanului.**

Experții care au întocmit studiul și-au început activitatea în 1967, după tragicul accident care a costat viața lui Lorenzo Bandini, în timpul Marelui premiu de la Monaco. Ei au examinat fiecare metru al circuitelor pe care au loc anual competițiile automobilistice de amploare și au prezentat recomandările de rigoare pentru a se evita în viitor alte „jertfe ale vitezei". În ultimii doi ani, pe circuitele marilor întreceri au pierit în accidente nu mai puțin de 39 de automobiliști, din care 22 în 1969.

Recomandările studiului vor fi analizate, în curînd, la o întîlnire a proprietarilor de circuite și a cluburilor naționale din Statele Unite. La o recentă reuniune a conducătorilor G.P.D.A. și a Royal Automobile Club-ului din Anglia, s-a ajuns la un acord cu privire la punerea în practică a recomandărilor ce se vor face pentru o prevenire mai eficace a accidentelor de concurs. Peste puțin timp se va dezbate această problemă și în cadrul Comisiei sportive internaționale automobilistice, pentru a se putea trece la măsuri practice în cursul sezonului 1971.

Între alte măsuri, se prevede și așezarea pe parcursul circuitelor a unor bariere protectoare mai sigure. În acest scop, cu ajutorul fondurilor puse la dispoziție de fundația memorială „Jim Clark", va fi constituită o comisie de experți pentru a studia noi materiale și proiecte de echipamente capabile să creeze o mai mare securitate concurenților. Pe de altă parte, comitetele naționale ale lui Grand Prix Medical Service au fost solicitate să prezinte propuneri pentru îmbunătățirea asistenței medicale.

În unele cercuri automobilistice, campania pentru o protecție mai eficace a conducătorilor a fost primită, oricît s-ar părea de ciudat, cu... critici. După cum arată corespondentul pentru automobilism al ziarului britanic „TIMES", organizatorilor campaniei li se reproșează o atitudine de „super-protecționism" care ar putea dăuna spectaculozității întrecerilor automobilistice. Acestor cercuri care, evident, nu aparțin celor a căror viață este primejduită, adică sportivilor de la volan, li s-a răspuns că **măsurile luate în ultimii doi ani, după suita de accidente mortale, s-au referit mai mult la amplificarea securității spectatorilor** — ceea ce, desigur, nu este rău — dar nu s-a acordat, în continuare, suficientă atenție securității efective a automobiliștilor...

Să vedem, oricum, rezultatele practice ale actualei campanii. Un lucru este cert: trebuie protejați, deopotrivă, atît așii volanului cît și spectatorii lor.

Vlad UDRIȘTE

Pentru a salva pe automobiliștii ale căror mașini iau foc pe pistă, acest pompier poartă un nou costum de protecție, cu care poate trece prin flăcări. Totul e să ajungă la timp...

Campionatul de hochei

(Urmare din pag. 1)

nimat, pe alocuri dramatic, punctat însă de cîteva brutalități inutile. Și e păcat. Pentru că atît I.P.G.G. cît și Avîntul dispun de suficiente calități tehnice pentru a nu fi nevoite să recurgă la o „recuzită" reprobabilă. Au marcat: **Marian, Mantea și Tudor** pentru I.P.G.G., **Jere, Andrei și Baka** pentru Avîntul. Au arbitrat foarte bine I. Tiron și G. Mureșan.

STEAUA—DINAMO 4—1 (2—0, 0—0, 2—1)

Campionii au cîștigat în mod concludent derbyul, dar adversarii lor s-au comportat mult mai bine decît în primul joc, de la București, luptînd multă vreme de la egal la egal. În repriza a II-a outsiderii i-au supus pe favoriți unor presiuni insistente. În cele din urmă, însă, plusul de experiență și-a spus cuvîntul.

Au marcat: Varga, C. Szabo, Calamar, Stefanov, respectiv Fl. Sgîncă. Au arbitrat Fl. Gubernu și C. Sgîncă. După două tururi în clasament: Steaua 18 p, Dinamo 14 p, I.P.G.G. 8 p (—9), Avîntul M. Ciuc 8 p (—10), Agronomia Cluj 2 p, Avîntul Gheorghieni 0 p.

Agronomia Cluj nu a jucat în acest tur deoarece componenții săi au trebuit să susțină sesiunea de examene.

PARTIDE DE MARE ATRACȚIE

(Urmare din pag. 1)

lipsei de experiență a băieților noștri, ca și datorită nivelului ridicat al adversarilor. În schimb, la fete, sperăm și așteptăm rezultate bune, chiar victorii în partidele pe echipe" — a încheiat interlocutorul nostru.

Firesc, meciurile de azi ca și cele care vor urma, prezintă multe atuuri. Cota valorică înaltă a oaspeților reprezintă o certitudine, la fel ca și posibilitățile de replică ale echipelor române, mai ales cea feminină. Iată de pildă și părerea maestrei emerite a sportului MARIA ALEXANDRU: **„Așteptăm cu nerăbdare evoluția oaspeților noștri pe care nu i-am mai văzut de cinci ani. Pregătirile comune și meciurile pe care le vom susține vor constitui o excelentă trecere în revistă a forțelor de care dispunem în vederea competiției supreme. În acest mod vom putea să vedem ce mai avem de făcut pînă la Nagoya. Mă interesează și evoluția la dublu fete. Noi am mai jucat contra unor cupluri din Asia, dar împotriva jucătoarelor chineze este mai greu de acționat, acestea fiind extrem de rapide. La fete întrevăd partide echilibrate cu scoruri strînse. În orice caz, sînt sigură că întîlnirile de tenis de masă româno-chineze vor satisface publicul nostru".**

★

Partidele de azi dintre echipele României și R.P. Chineze vor începe la ora 17, pe o singură masă. Mai întîi întrecerea dintre formațiile feminine, urmate de meciul masculin. Reprezentativele țării noastre vor fi alcătuite din **Maria Alexandru, Carmen Crișan, Eleonora Mihalca** (fete) și **Șerban Doboși, Teodor Gheorghe și Stelian Nicolae** (băieți).

Întîlnirea București-Moscova

(Urmare din pag. 1)

bie: 1. POP (București), 4 v d.b.; 2. Renski (Moscova) 4 v d.b.; 3. Lupuțiu (B) 4 v d.b.; 4. Mocanu (B) 2 v; 5. Sverdlov (M) 1 v; 6. Marin 0 v.

Diametral opusă a fost configurația finalei la floretă — băieții în care oaspeții au avut 4 trăgători, iar reprezentativa Capitalei doar doi. Deoparte: Popov, Zemski, Sanov și Maslov, iar de cealaltă: Ștefan și Vlad.

Finala floretiștilor a fost dominată net de Popov, care înaintea ultimei manșe conducea detașat cu 4 asalturi cîștigate, urmat de Ștefan — cu trei victorii. Aceeași ordine s-a păstrat pînă la capătul întrecerii, fiecare din cei doi protagoniști ai probei adăugînd cîte un nou asalt cîștigat. Învingătorul, dotat cu un fizic adecvat, suplu, sigur pe lamă, și-a dus acțiunile cu mult tact, demonstrînd că este un promițător talent al scrimei sovietice. Ștefan a luptat enorm, chiar și atunci cînd avea asigurat locul secund, pe care l-a meritat cu prisosință.

Iată și clasamentul probei de floretă: 1. POPOV (Moscova) 5 v; 2. Ștefan (București) 4 v; 3. Vlad (B) 2 v; 4. Zemski (M) 2 v; 5—6. Sanov (M) și Maslov (M) cîte 1 v.

Întîlnirea București — Moscova (tineret) continuă astăzi, începînd de la orele 9, cu probele individuale de floretă-fete și spadă.

„CUPA POLITEHNICII" LA HANDBAL MASCULIN

TIMIȘOARA 14 (prin telefon, de la corespondentul nostru). Din nou dragostea pentru handbal a timișorenilor s-a dovedit din plin. La ora cînd a început primul joc al turneului internațional organizat cu prilejul aniversării semicentenarului Institutului Politehnic toate locurile din tribuna sălii Olimpia era ocupate.

Partida inaugurală a competiției a opus formațiile **Politehnica Timișoara** și **Știința Lovrin.** Studenții au luat un start rapid, au condus cu 6—0 în min. 10, dar apoi handbaliștii din Lovrin au avut o puternică revenire, reușind să echilibreze raportul de forțe și să țină în șah formația din Timișoara. Și în repriza secundă jocul a fost la fel de disputat însă, în final, Politehnica s-a detașat obținînd o meritată victorie cu scorul de 17—13 (6—5), prin punctele înscrise de Guneș (10), Schön (3), Fendler (2), Sauer și Comănescu respectiv, Rigelmayer (4), Constantinescu (4), M. Schmidt (2), R. Schmidt, Niess, Kopp. Au condus: Gh. Căpățînă și I. Luchici, din Timișoara.

În cel de a-l doilea meci selecționata orașului **Skoplje** a întrecut formația **S. C. Augsburg** (R.F.G.) cu scorul de 23—15 (17—6).

P. ARCAN

Azi, la Cluj

DUBLĂ ÎNTÎLNIRE ROMÂNIA-R.D. GERMANĂ LA HANDBAL JUNIORI

În moderna și spațioasa Sală a Sporturilor din Cluj se vor disputa azi meciurile revanșă dintre echipele masculine și feminine de juniori ale **României** și **R.D. Germane.** După cum se știe primele partide au avut loc vineri la Sibiu, cînd tinerele handbaliste din echipa României au cucerit victoria (9—8), iar juniorii români au fost învinși (11—12). Partidele se dispută după următorul program: ora 17,30: România — R.D. Germană (junioare); ora 18,30: România — R.D. Germană (juniori).

„U" TIMIȘOARA A CÎȘTIGAT PRIMUL MECI

(Urmare din pag. 1)

rul era 8—6 pentru gazde, prin atacuri rapide, finalizate excelent în special de Sechell-Popa, Universitatea a ajuns să conducă în min. 45 cu 11—6!

Este foarte adevărat că timișorencele pot spune că au avut și puțin ghinion în acest meci, deoarece de 7 ori mingea expediată de ele a lovit barele porții echipei Lokomotiv Zagreb. Nu putem însă omite nici faptul că și formația oaspe nu s-a bucurat de grațiile zeiței Fortuna, deoarece cu o zi înainte de meci, în cadrul ultimului antrenament, cea mai bună jucătoare a echipei, Svetlana Evstatiev și-a fracturat piciorul într-o stupidă ciocnire cu o coechipieră.

Cuplul de arbitri Todor Todorov și Spas Spasov (Bulgaria), cărora le poate fi imputat faptul că au trecut cu vederea jocul deseori pasiv în atac și dur în apărare al oaspetelor, au condus formațiile:

UNIVERSITATEA: **Simo — Pișcu, Onofraș (2), Neghină (2), Secheli—Popa (4), Metzenrath (3), Hrivniak (1), Rigo, Gavrilov.**

LOKOMOTIV: **Matici (Iljeci) — M. Veinovici, Cianadzia, Cekini (3), Rebernjak (3), Vrbanc (1), Alikatici (1), Hrncici, Mahcici, Gavrici, Mrgan.**

FINALELE DE GIMNASTICĂ ALE JUNIORILOR

Iuliana Simonfi — prima la categoria I

CLUJ, 14 *(prin telefon)*. — În Sala sporturilor au continuat simbătă după-amiază finalele campionatelor republicane de gimnastică pentru juniori, cu întrecerea sportivilor de categoria I, candidați maeștri și maestre. Situîndu-se la un nivel calitativ mult îmbunătățit față de cel al concursului de vineri, spectacolul sportiv a fost astăzi deoebit de interesant, spectatorii clujeni avînd prilejul de a fi martorii multor execuții valoroase.

La categoria I fete locul întîi a fost cucerit de talentata gimnastă băimăreană Iuliana Simonfi, pe locul secund situîndu-se Rodica Sabău (Vagonul Arad), iar pe poziția a treia Rita Reis (C.S.O. Baia Mare). Nu mai e nevoie să subliniem că toate aceste sportive sînt eleve la Liceul cu program de educație fizică din orașul Gh. Gheorghiu-Dej, la fel ca și următoarele trei clasate — Ofelia Porumb, Daniela Brezan, Vanda Ispravnicu. În ce-o privește pe ultima, e de remarcat faptul că ea reapare în activitatea competițională după o îndelungată absență, munca perseverentă și pasiunea pentru gimnastică învingînd urmările ce păreau la un moment dat nefaste, ale accidentului din decembrie 1969. Bravo pentru Vanda!

La individual compus băieți cat. I primul s-a clasat Liviu Morovan, urmat de Andrei Islai și Liviu Moraru, iar la candidați maeștri, victoria a fost repurtată de dinamovistul bucureștean Nicolae Oprescu, urmat de colegul său de club Constantin Petrescu și de clujeanul Gheorghe Iușan.

Nușa DEMIAN

SPECIALIȘTII FOTBALULUI MONDIAL LA SPLIT

Între 10—12 decembrie se va desfășura la Split seminarul internațional al antrenorilor de fotbal, organizat de „Colegiul național al antrenorilor iugoslavi". Și-au anunțat participarea Sir Stanley Rous — președintele F.I.F.A., Zagalo, Ferrucio Valcareggi, Helmuth Schön, Helenio Herrera, Lajos Baroti și alți cunoscuți specialiști.

Seminarul cuprinde temele: *„Campionatul mondial, o etapă în dezvoltarea jocului de fotbal"* (raportor: Rajko Mitici) și *„Metodele antrenamentului de fotbal în Iugoslavia"* (Milan Milianici).

Demonstrațiile practice se vor face la clubul Hajduk Split, cu participarea jucătorilor echipei divizionare iugoslave.

În open-ul de la Paris

NICI UN AUSTRALIAN ÎN SEMIFINALE...

PARIS 14 — Nici un jucător australian nu s-a calificat în semifinalele marelui turneu internațional de tenis de la Paris. Ken Rosewall, ultimul dintre ei rămas în cursă, a fost învins surprinzător cu 7—6, 6—2 de tînărul jucător francez Georges Goven, cel care în turul anterior îl eliminase și pe Roy Emerson. În semifinală, Goven îl va întîlni pe americanul Arthur Ashe, învingător cu 6—4, 6—7, 6—2 în fața englezului Roger Taylor. În cea de a doua semifinală vor juca doi americani: Marty Riessen (care l-a întrecut cu 7—6, 6—0 pe Pancho Gonzales) și Stan Smith (7—6, 6—4 cu Dennis Ralston).

LILLIAN BOARD ÎNTR-O LUPTĂ DRAMATICĂ...

În luna iunie a fost văzută pentru ultima oară pe pista roșie de tartan. Cu prețul unor eforturi surprinzător de grele, ea termina pe locul III (2:05,1) cursa de 800 m din cadrul campionatelor britanice. Și de atunci nici unul dintre zecile de mii de simpatizanți ai acestei minunate sportive, una din favoritele marelui public, nu a mai auzit vorbindu-se de Lillian Board. Pînă cînd...

Simbăta trecută, cotidianul londonez, *„Daily Mail"* anunța cu litere de-o șchioapă că marea campioană (22 de ani) este grav bolnavă. „Minunea blondă" — cum o numeau gazetarii (nu numai pentru calitățile-i sportive, dar și pentru neasemuita-i drăgălășenie) — care pierduse în Mexic medalia de aur a probei de 400 m pe linia de sosire, dar apoi se revanșase de o manieră indiscutabilă, devenind campioană europeană, la Atena, pe distanța de 800 m (2:01.4) se afla de mai multă vreme într-o luptă dramatică cu viața pe patul unui spital londonez. Atinsă de o boală gravă, nemiloasă, care a avansat necontenit în ultimele luni, Lillian a fost transferată de urgență la München în clinica unui mare specialist vest-german, pentru a urma un tratament adecvat.

Tragica veste a aruncat un văl de adîncă emoție peste întreaga lume sportivă britanică. Zilnic, pe adresa familiei sale, ca și pe aceea a federației de specialitate engleze, sosesc mii de scrisori de încurajare din partea prietenilor, a sportivilor din întreaga Anglie și de pe continent. A fost creat chiar printr-o serie de substanțiale subscripții publice, un fond special pentru cheltuielile necesare tratamentului. Și acest sentiment de solidaritate a celor ce au cunoscut-o și apreciat-o pe Lillian Board îi conferă marii atlete un puternic sprijin moral.

Ne-o dovedește, de altfel, cu exemplarul curaj pe care l-a avut în întreaga-i carieră sportivă, una din ultimele declarații, făcută la sosirea ei la München: *„Mă simt exact ca-n preajma unei mari curse, dar mă voi bate cît mai mult timp posibil..."*.

Curaj, Lillian!

a. v.

În divizia A la volei

DINAMO — I.E.F.S. 3-0

În sala Dinamo s-a disputat aseară unul din meciurile cele mai importante ale etapei a V-a a campionatului masculin. S-au întîlnit formațiile Dinamo și I.E.F.S., două dintre echipele tinere ale diviziei. Meciul a fost, conform așteptărilor, de bun nivel tehnic, dinamoviștii impunîndu-se, însă, mai ușor decît era de presupus, cu 3—0 (12, 6, 5) nu atît datorită slăbiciunilor adversarului cît vervei deosebite pe care au manifestat-o elevii lui George Eremia. Aceștia au început jocul vijelios, obținînd foarte repede un avantaj substanțial (9—0). Studenții au intrat în teren cam speriați de renumele adversarilor și s-au regăsit greu. Însă atunci cînd au alungat starea de tensiune ei au pus în dificultate pe experimentații dinamoviști, reducînd un handicap aparent hotărîtor (12—13). Introducerea lui Stoian în teamul dinamovist a dat mai multă precizie jocului acestei echipe care și-a adjudecat pînă la urmă setul.

În celelalte două, Dinamo a acționat excelent, atît în linia a II-a cît și în atac și la blocaj, arareori lăsînd I.E.F.S.-ului posibilitatea finalizării. Totodată, Stoian — într-o zi de mare inspirație — a dirijat impecabil jocul (ca și Oros, de altfel), iar Schreiber, Codoi, Tîrlici și Dumănoiu au finalizat cu măiestrie majoritatea acțiunilor. Înfrîngerea severă pe care a suferit-o I.E.F.S.-ul a avut ca principale cauze imprecizia la preluare și la pase, precum și randamentul scăzut al cîtorva dintre titulari (Pop, Ionescu, Popescu). Pe de altă parte, lipsa de experiență a tinerilor jucători ai lui Ștefan Stroe (care n-a putut utiliza nici pe ex-dinamovistul Corbeanu) a avut un cuvînt greu în joc.

DINAMO: **Tîrlici, Codoi, Oros, Schreiber, Dumănoiu, Vraniță (Stoian).**

I.E.F.S.: **Popescu, Arbuzov, Pop, Handrea, Ionescu, Stancu (Bic, Bobeică, Săsăran, Iancu).**

Au arbitrat foarte bine: **I. Niculescu și Gh. Ionescu.**

În continuare, s-a desfășurat partida feminină dintre formațiile Medicina și C.P. București. După un joc de slabă factură tehnică, în care ambele echipe au evoluat inconstant, victoria a revenit studentelor cu scorul de 3—2 (13, —12, —5, 11, 5). Deși învingătoare, Medicina a arătat o insuficientă pregătire fizică, jucătoarele Zaharescu și Klein evoluînd sub valoarea obișnuită. Meciul a fost arbitrat satisfăcător de V. Vrăjescu și V. Savu.

Aurelian BREBEANU

TURNEUL RUGBYȘTILOR DIN FIDJI

Pe stadionul Twickenham, selecționata de rugby a Insulelor Fidji a dispus cu scorul de 15—11 de reprezentativa de tineret a Angliei.

ȘTIRI • ULTIMELE ȘTIRI • ULTIMELE ȘTIRI • ULTIMELE

UWE BEYER — 71,79 m

Atleții vest-germani au evoluat la Assuncion (Paraguay). Cel mai bun rezultat a fost obținut de Uwe Beyer, învingător în proba de ciocan cu o aruncare de 71,79 m. În proba de aruncarea suliței, pe primul loc s-a clasat Wolfermann cu 80,55 m, iar Mageri a cîștigat proba de săritură în înălțime cu 2,11 m. Proba similară feminină a revenit atletei Gärtner cu rezultatul de 1,76 m.

În divizia C. Constructorul Baia Mare—Victoria Carei 1—0 (0—0)

BAIA MARE, 14 (prin telefon, de la V. Săsăranu). Astăzi s-a jucat în localitate meciul dintre Constructorul Baia Mare și Victoria Carei, în cadrul seriei a VII-a a diviziei C. Gazdele au cîștigat cu 1—0 (0—0).

BONAVENA TREBUIE SĂ SE TUNDĂ!...

Meciul de box **CASSIUS CLAY — OSCAR BONAVENA**, programat pentru 7 decembrie la „Madison Square Garden" din New York, este pus sub semnul întrebării din cauza suspendării dictate pugilistului argentinian de către forul de specialitate din țara sa. Federația de box din Argentina l-a suspendat pe Bonavena, pe termen de trei săptămîni, deoarece acesta are o ținută necorespunzătoare în ring, purtînd părul foarte lung. Dacă Bonavena nu se va tunde pînă la data meciului cu Clay, este posibil ca el să nu poată apare pe ringul new-yorkez...

BASCHETBALIȘTII FRANCEZI ÎNVINȘI

La Strasbourg s-a disputat întîlnirea internațională amicală de baschet dintre selecționatele masculine ale Franței și Belgiei. Victoria a revenit baschetbaliștilor belgieni cu scorul de 69—65 (31—34).

DEBUT BUN AL LUI GHEORGHE FAZEKAS LA PRAGA

Tînărul patinator român **GHEORGHE FAZEKAȘ**, campionul țării noastre, este clasat printre fruntașii probei masculine a matelui concurs internațional de patinaj artistic de la Praga. Într-un total de 16 participanți, Gh. Fazekaș deține locul 6, după disputarea figurilor obligatorii, cu un total de 668 puncte, înaintea vice-campionului cehoslovac J. Zidek, clasat al 7-lea.

Pe primele locuri se află Klaus Grimmelt (R.F.G.) — 719 p, Bargaoan (Italia) — 695 p, Kovaliov (U.R.S.S.) — 693 p, Pazdirek (Cehoslovacia) — 682 p, Schneider (Austria) — 678 p.

În întrecerea feminină, după figurile obligatorii, conduce patinatoarea cehoslovacă LUDMILA BEZAKOVA, înaintea canadiencei Dona MacCafferty. Campioana României, tînăra BEATRICE HUȘTIU, ocupă locul 12.

C. M. DE GOLF

D. GRAHAM ȘI ECHIPA AUSTRALIEI, ÎN FRUNTE

BUENOS AIRES, 14 (Agerpres). — La San Isidro, au continuat întrecerile pentru „Cupa Mondială" la golf. După două zile, *pe primul loc în clasament se află echipa Australiei* (Bruce Delvin și David Graham) cu 267 puncte. Urmează formațiile Argentinei — 277 p., Danemarcei — 282 p., SUA — 283 p, Franței, Japoniei — 285 p etc. *Echipa României totalizează 359 puncte.*

În clasamentul individual conduc *David Graham* (Australia) și *de Vincenzo* (Argentina) cu cîte 131 p., urmați de Bruce Delvin (Australia) — 135 p., Hugh Jackson (Irlanda) — 139 p., David Stockton (SUA), Jean Garaialde (Franța) — 140 p., etc. *Sportivii români Paul Tomiță și Dumitru Munteanu totalizează 175 și respectiv 184 puncte.*

Redacția și administrația: str. Vasile Conta nr. 16; telefoane: centrală 11 10 05, secția corespondenți 11 51 09, interurban 12 și 286; telex: sportrom buc. 130. Tiparul: I. P. „Informația", București 40368

PROLETARI DIN TOATE ȚĂRILE, UNIȚI-VĂ!

sportul

ZIAR AL CONSILIULUI NAȚIONAL PENTRU EDUCAȚIE FIZICĂ ȘI SPORT

ANUL XXVI — Nr. 1085 (6519) | 4 PAGINI 30 BANI | Luni 16 noiembrie 1970

3 ECHIPE (CU 14 PUNCTE) ÎN FRUNTEA CLASAMENTULUI

● Universitatea Craiova și Steagul roșu au învins în deplasare campioana și, respectiv, pe câștigătoarea Cupei! ● Progresul a smuls un punct la Iași ● Întrecută la limită, Dinamo a jucat 82 de minute în 10 oameni

În această frumoasă zi (era să zicem de mai) de toamnă tîrzie, ne-am reîntîlnit cu actorii primei noastre scene fotbalistice. N-a fost o reîntîlnire de protocol. Dimpotrivă. Lupta de pe terenurile unde au fost programate meciurile etapei a X-a a căpătat pe alocuri cote de maximă încordare. N-au lipsit surprizele, presupușii învingători au cedat puncte pe care și le trecuseră de mult în contul lor, iar învinșii..., dinainte stabiliți au răsturnat calculele hîrtiei.

La Ploiești, liderul a pierdut în condiții dramatice pentru că... l-a pierdut pe Constantinescu din primele minute, datorită nestăpînirii sale regretabile. În acest răstimp, în Copou, elevii lui Gil Mărdărescu au trăit clipe de groază, văzîndu-se conduși, pînă spre final, de Progresul, iar punctul smuls în extremis face acum cît două. În schimb, campioana n-a izbutit pe terenul unde se gîndea să învingă pe Steaua/ roșie Belgrad nici măcar un egal cu Universitatea Craiova. Se pare că U.T.A. a obosit. Și o credem: lot restrîns, solicitare peste puterile unor jucători cu ani mulți de activitate. În schimb, Steaua nu are nici măcar aceste scuze. După un început vijelios, gol în minutul 2, fotbaliștii militari au pierdut la București în fața Steagului roșu, într-un meci în care frații Dumitriu au marcat fiecare cîte un gol. Etapa a X-a n-a dus lipsă de lovituri de la 11 metri. Se situează, însă, printre cele mai sărace în privința numărului de goluri marcate: doar 19.

Ce-ar mai fi de spus? Că etapa de ieri a dus la o regrupare în fruntea clasamentului, ca, de altfel, și în zona de la subsol (unde doar C.F.R. Timișoara nu are, deocamdată, contracandidat la lanternă...).

REZULTATE TEHNICE

PETROLUL — DINAMO	2-1 (2-1)
RAPID — C.F.R. CLUJ	3-1 (2-0)
STEAUA — STEAGUL ROȘU	1-2 (1-1)
„U" CLUJ — F.C. ARGEȘ	1-0 (1-0)
JIUL — SPORT CLUB BACĂU	1-0 (1-0)
FARUL — C.F.R. TIMIȘOARA	2-1 (1-0)
U.T.A. — UNIV. CRAIOVA	0-2 (0-1)
POLITEHNICA — PROGRESUL	1-1 (0-0)

ETAPA VIITOARE (22 noiembrie):

POLITEHNICA — FARUL
STEAGUL ROȘU — RAPID
C.F.R. CLUJ — PETROLUL
DINAMO BUCUREȘTI — JIUL
UNIV. CRAIOVA — „U" CLUJ
F. C. ARGEȘ — STEAUA
SPORT CLUB BACĂU — U.T.A.
PROGRESUL — C.F.R. TIMIȘOARA

CLASAMENTUL GOLGETERILOR

După zece etape, în clasamentul golgeterilor campionatului diviziei A I

ADAM 6 goluri.

Îl urmează: PANĂ, D. ENE, CUPERMAN și OFREA cu cîte 5 goluri.

DORU POPESCU, DUDU GEORGESCU, TĂTARU, IORDĂNESCU, BOJIN, MOLDOVEANU, și LUPULESCU — cu cîte 4 goluri.

CLASAMENTUL

1.	DINAMO	10	6	2	2	19-10	14
2.	RAPID	10	5	4	1	12- 5	14
3.	PETROLUL	10	6	2	2	15-11	14
4.	POLITEHNICA	10	5	3	2	20-14	13
5.	FARUL	10	5	2	3	18-17	12
6.	STEAGUL ROȘU	10	5	2	3	7- 8	12
7.	U.T.A.	10	5	1	4	14-10	11
8.	UNIV. CRAIOVA	10	5	1	4	8-10	11
9.	STEAUA	10	4	2	4	16-15	10
10.	„U" CLUJ	10	4	1	5	12-12	9
11.	JIUL	10	4	1	5	10-11	9
12.	S. C. BACĂU	10	4	0	6	18-15	8
13-14.	F.C. ARGEȘ	10	2	3	5	12-17	7
13-14.	PROGRESUL	10	2	3	5	7-12	7
15.	C.F.R. CLUJ	10	3	1	6	12-20	7
16.	C.F.R. TIM.	10	1	0	9	6-19	2

La șutul-bombă expediat de Moraru, parada lui Andrei rămîne doar spectaculoasă... E 1—0 pentru Petrolul
Foto: DRAGOȘ NEAGU

ECHIPA ETAPEI

Pilcă
Ivăncescu — Mincă — Deselnicu — Deleanu
Pescaru — Moraru
Drăgoi — Oblemenco — Dumitriu II — Gyorfi

Înaintea partidei cu Franța:

PREGĂTIRI INTENSE ALE RUGBYȘTILOR NOȘTRI

Așadar, pregătirile pentru mult așteptatul meci cu echipa Franței au intrat — ca să folosim o expresie consacrată — în ultima turnantă. După o perioadă de antrenament intens — cu accente speciale pe pregătirea fizică — efectuată la Poiana Brașov, ieri dimineață, pe terenul din Parcul Copilului, am avut posibilitatea să-i urmărim pe rugbyștii selecționați în vederea întîlnirii de la 29 noiembrie, într-un joc de verificare cu echipa Steaua. Nu ne vom opri asupra partidei în sine, deoarece descrierea ei și, mai cu seamă, scorul, interesează destul de puțin. Vom remarca doar că ambele echipe au evoluat total deconectat, ceea ce a permis realizarea unor faze frumoase, terminate, multe dintre ele, cu reușite încercări.

Problema principală a antrenamentului a fost verificarea potențialului de joc al tuturor jucătorilor, mai puțin Dragomirescu și Dinu, accidentați. Toți rugbyștii s-au mișcat vioi, au încercat să șteargă impresia de simplu antrenament, imprimînd jocului un ritm alert.

O altă chestiune importantă, aflată pe agenda de lucru a antrenorilor Al. Teofilovici și P. Gosmănescu, a fost aceea a găsirii unei formule mulțumitoare pentru linia I, deoarece în partida cu Italia, de la Rovigo, grămada nu a avut suficientă putere de împingere. De

Emanuel FANTANEANU

(Continuare în pag. a 2-a la rubrică)

Fază din partida de verificare a rugbyștilor din lot, susținută în compania echipei Steaua

SPRE UN ACORD ÎN PROBLEMA CAMPIONATULUI MONDIAL DE TENIS

LONDRA 15 (Agerpres). — Comitetul executiv al Federației internaționale de tenis (FILT) va ține luni (n.r. azi) la Londra o reuniune extraordinară pentru a discuta situația creată în urma hotărîrii jucătorilor profesioniști de a organiza un campionat mondial, în 21 de turnee. După cum se știe, Federația internațională organizează o competiție similară sub denumirea de „Marele premiu internațional", în 30 de turnee. Se crede că reuniunea de la Londra va permite să se ajungă la un acord între cele două „tabere".

Pe de altă parte, președintele FILT, B. J. Barnett (Australia) a declarat că „Federația internațională este răspunzătoare de întreaga activitate a tenisului mondial și nu poate ceda în fața pretențiilor unor impresari care urmăresc numai profituri".

PETROLUL 2(2)
DINAMO BUCUREȘTI 1(1)

DERBYUL — SUB SEMNUL UNEI HOTĂRÎRI DE ARBITRU

La aproape orice curs de joc ne-am fi așteptat în derbyul consumat ieri, la Ploiești, în afara celui orientat de o „lovitură de teatru" al cărei autor — arbitrul constănțean Zaharia Drăghici — a devenit, implicit, coautor la desfășurarea ulterioară a meciului. Începută sub auspicii favorabile — două echipe invitate la joc de o vreme superbă, un public bine dispus, pregătit să asiste la un meci-spectacol — partida a fost stopată în min. 8 de un scurt circuit cu totul neașteptat. **O banală repunere de minge a lui Constantinescu, un fault (și el banal) asupra lui făcut de către Dridea, arbitrul fluieră infracțiunea, portarul dinamovist, enervat de atacantul ploieștean, îl lovește cu mingea în față, iar conducătorul jocului hotărăște eliminarea lui Constantinescu.** Pe un fond de surpriză cvasi-generală, foarte puțini se așteptau la o asemenea severă decizie a arbitrului, jocul este reluat după vreo 2-3 minute. În poarta dinamovistă intră Andrei, în vreme ce Haidu părăsește terenul (bucureștenii rămînînd în 10 oameni), el fiind o victimă nevinovată în această împrejurare, antrenorul Nicușor preferindu-l, bineînțeles, în locul lui pe portarul de rezervă.

Cum hotărîrea arbitrului a însemnat o parafă extrem de grea în consecințe (să joci 82 de minute în 10 oameni, fără portarul titular, cu un echilibru moral cel puțin zdruncinat — este să recunoaștem, foarte di-

Marius POPESCU

(Continuare în pag. a 3-a)

PRIMA FINALĂ A „CUPEI SPORTUL"

DECEBAL CIMPEANU (Steagul roșu Brașov) TITANUL CONCURSULUI - 14313 LOVITURI

Decebal Cimpeanu, cîștigătorul „Cupei Sportul", alături de antrenorul său I. Hidișan.

Ieri a avut loc pe Stadionul Republicii finala concursului de jonglerie cu balonul, organizat din inițiativa și de către ziarul „Sportul", în colaborare cu F. R. Fotbal. Se prevăzuse între cele două partide de „A" un interval liber de 45 de minute, pentru acest recital de virtuozitate tehnică. Se credea că toți cei 18 concurenți vor greși măcar o dată pe durata unei reprize de fotbal. Dar, copiii au fost niște mari revelații, mulți dintre ei reușind să păstreze mingea în aer cu mult peste o oră, cîștigătorului trebuindu-i un ceas și trei sferturi ca să comită, în sfîrșit, prima inexactitate. Finala aceasta a avut mai mult farmec decît unele meciuri. Copii și adolescenți, cu harul fotbalului, au poruncit mingii să-i asculte, deși această sferă capricioasă nu se supune deseori unora dintre cei recunoscuți oficial drept fotbaliști. Și mingea i-a ascultat. Pe unii mai puțin, pe alții mai mult, iar de Decebal Cimpeanu s-a lipit pur și simplu. Ansamblul acesta de balet cu mingea a fost incitător. Sinceri să fim, nu credeam să vedem atîtea mostre de abilitate, la prima ediție a concursului, cînd au participat numai cei incluși în centrele de copii și juniori.

Am văzut 18 ambiții mari. Am văzut 17 păreri de rău cumplite. Fiindcă de la cel ce n-a atins mingea de două sute de ori, pînă la Ion Costin, autorul a 9 457 de lovituri, toți, în afară de învingător, au suferit în clipa cînd mingea i-a învins. Cristian Niță, de pildă, prislea concursului, copil de numai 13 ani, a rămas indiferent chiar și la consolările tatălui său care-l asista. Reușise el să mingiie mingea de 4592 de ori, dar nu i se părea de ajuns, deoarece acum două zile o aruncase, de plictiseală, după 6100 de lovituri. Și tocmai acum să-i facă figura!... Dar Marian Rosculeț de la Petrolul (7828 pct.) n-a fost și el afectat? Ion Bugnar (Cen-

Remus BOGDAN

(Continuare în pag. a 2-a)

ECHIPELE DE TENIS DE MASĂ ALE R.P. CHINEZE — ÎNVINGĂTOARE

ȘERBAN DOBOȘI A CÎȘTIGAT LA IU CIAN-CIUN

Publicul prezent aseară în sala Floreasca pentru a asista la dubla întîlnire amicală de tenis de masă dintre reprezentativele feminine și masculine ale României și R.P. Chineze a fost martorul unor întreceri interesante, de un nivel tehnic superior și extrem de spectaculoase. Ambele partide au revenit echipelor oaspete, la fete cu 3—1, iar la băieți cu 5—1.

Sportivii chinezi au lăsat o impresie excelentă, ei dovedindu-se din nou aceiași mari maeștri în jocul cu mingea de celuloid. Mobilitate deosebită, execuții precise și într-o viteză uluitoare, iată calitățile principale demonstrate ieri de Ciuan Tze-tun și colegii și colegele lui de echipă.

Din rîndul formațiilor țării gazdă, au ieșit în evidență Maria Alexandru, deși a fost învinsă, cuplul Maria Alexandru—Carmen Crișan, iar la băieți, o mențiune specială merită elevul antrenorului emerit Farcaș Paneth, clujeanul Șerban Doboși, învingător asupra redutabilului Iu Cian-ciun.

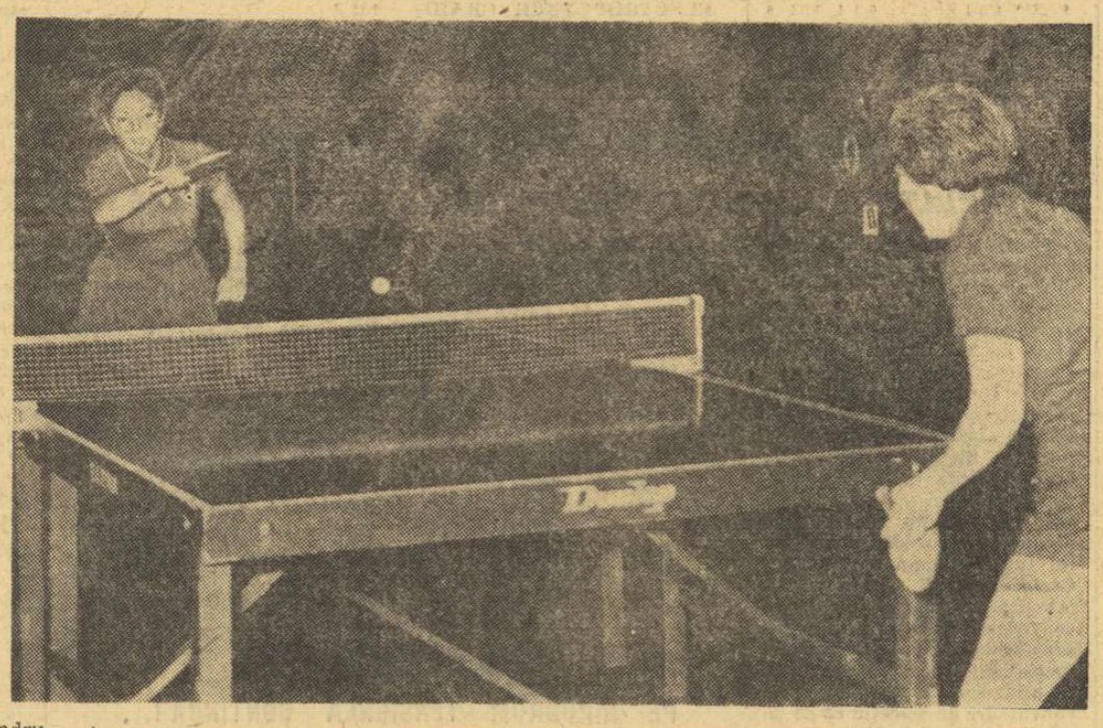

Inaugurarea întîlnirii feminine România — R.P. Chineză au făcut-o jucătoarele Carmen Crișan (stînga) și Li Li Foto: THEO MACARSCHI

FETE: ROMÂNIA — R. P. CHINEZĂ 1—3

Carmen Crișan — Li Li 0—2 (—11, —9). Tînăra noastră jucătoare a încercat să atace cît mai des, dar ea a fost contrată prompt de puternica sa adversară. De asemenea, faptul că Li Li joacă cu mîna stîngă a incomodat-o foarte mult pe sportiva română, tentativele ei de a prelua inițiativa rămînînd infructuoase.

Maria Alexandru — Li Ho-nan 1—2 (20, —13, —11). După tatonări prelungite, jucătoarea oaspe s-a decis să folosească și loviturile tari, dar Alexandru a ripostat cu

Constantin COMARNISCHI

(Continuare în pag. a 4-a)

În urmă cu 50 de ani, pe meleagurile timișorene a luat ființă prima unitate de învățămînt superior a Banatului: ȘCOALA POLITEHNICĂ, instituție care a fost și una din activele promotoare ale sportului românesc.

...În cursul dimineții de azi, sala Operei de stat din localitate a găzduit adunarea festivă, dedicată Semicentenarului Politehnicii, la care au participat, între alții, Mihai Telescu, prim-secretar al Comitetului județean al P.C.R. Timiș, Mircea Malița, ministrul învățămîntului, Ilie Murgulescu, vicepreședinte al M.A.N., rectori a zece institute de învățămînt superior din țară, cadre didactice, studenți. În aplauzele celor prezenți, Mihai Telescu a dat citire mesajului adresat de către conducătorul partidului și statului, tovarășul Nicolae Ceaușescu, cadrelor didactice, și studenților Institutului timișorean. În continuare, prof. dr. ing. Constantin Avram, membru corespondent al Academiei, rectorul Institutului Politehnic a făcut o prezentare a celei mai mari unități de învățămînt din Timișoara (peste 6 000 de studenți), trecînd în revistă, pe lîngă frumoasele rezultate obținute

SEMICENTENARUL POLITEHNICII TIMIȘOARA

în procesul de învățămînt, și pe cele cucerite pe plan sportiv. În încheierea adunării, prof. V. Cocheci, decanul facultății de chimie industrială, a dat citire textului telegramei adresate tovarășului Nicolae Ceaușescu.

După-amiază, în sala Olimpia, în prezența unui numeros public, a avut loc sărbătorirea organizată de clubul sportiv Politehnica. În acordurile unui marș sportiv, coloana a fost deschisă de stegari, urmați de componenții secțiilor de performanță, în rîndul cărora am remarcat pe handbaliștii Gunеș și Cirian, pe voleibaliștii Coste și Weiss, pe membrii echipei de fotbal.

Și acum cîteva din rezultatele manifestațiilor sportive organizate cu acest prilej. În cursul dimineții, pe stadionul „1 Mai", am asistat la o partidă de handbal în 11 între două... generații. 1947—1956, ultima cîștigătoare a campionatului național din acel an. Cu multă nostalgie am revăzut foste stele ale handbalului nostru, pe Lache, Jude, Bouflert, Vlad etc. A învins echipa „56", cu 7—5.

(Relatarea despre întrecerile internaționale de handbal în pag. a IV-a)

P. ARCAN

Timișoara, 15 noiembrie

Constantin Firănescu, redactor șef adjunct al ziarului nostru, înmînează premiile.

— POPICE —

LIDERA — PETROLUL PLOIEȘTI — ÎNVINSĂ LA BUCUREȘTI !

În campionatul feminin, lidera — Petrolul Ploiești — a trebuit să încline steagul în fața Voinței București, fiind învinsă la un scor categoric. Surpriza etapei a constituit-o meciul dintre Laromet București și Hidromecanica Brașov, încheiată cu victoria brașovencelor, care, după acest succes, se află pe locul doi în clasament, la egalitate de puncte, cu Voința Tg. Mureș (locul I). Iată cîteva amănunte de la meciuri:

VOINȚA BUCUREȘTI — PETROLUL PLOIEȘTI 2546—2338 pd. Voința, o echipă extrem de omogenă (toate cele șase jucătoare cu rezultate de peste 400 pd), a cîștigat ușor, conducînd tot timpul confortabil. Bucureștencele au avut în formație o debutantă, junioara Elena Băiaș (antrenată de maestra emerită a sportului Crista Szocs), care cu cele 409 popice doborîte a dat satisfacție deplină. De la Petrolul bine au jucat Anica Dobre (417 pd) și Polixenia Gavrilă (419 pd). În schimb, sub posibilități au evoluat Eleonora Niculescu (353 pd) și Valeria Popescu (361 pd). De la Voința cele mai precise jucătoare au fost (în ordinea intrării pe pistă): Constanța Marincea — 442 pd, Valeria Dumitrescu — 437 pd și Cornelia Grecescu — 429 pd. **(T. R.).**

LAROMET BUCUREȘTI — HIDROMECANICA BRAȘOV 2301—2313 pd. Bucureștencele, la al treilea insucces, au pierdut de puțin în fața unei formații bine pregătite. Cele mai bune jucătoare: Elisabeta Gall și Steia Andrei (Laromet) ambele cu cîte 401 pd, respectiv, Margareta Rotter 398 pd și Elisabeta Schiel 395 pd. **(O. GUȚU — coresp.).**

VOINȚA CLUJ — C.S.M. REȘIȚA 2374—2283 pd. Partida s-a desfășurat pe noua arenă Record și s-a încheiat cu victoria meritată a gazdelor, care au avut în Ileana Gyarfaș (395), Ileana Nagy (425) și Elisabeta Racz (392) cele mai bune realizatoare. De la reșițence s-au evidențiat: Maria Rus (423) și Maria Stanca (404). **(A. PALADE — coresp.).**

CETATEA GIURGIU — DERMAGAND TG. MUREȘ 2333—2186 pd. Fetele din Giurgiu au cîștigat foarte ușor (după schimbul 5 conduceau deja cu 133 de „bețe"). S-a evidențiat, în mod deosebit Elena Rada — 414 pd. **(P. BURCIN — coresp.).**

VOINȚA TG. MUREȘ — U. T. ARAD 2509—2296 pd. Meci la discreția mureșencelor, care au avut în Margareta Szemanyi (448 pd) și Erica Szasz (430 pd) jucătoarele cu cele mai multe popice doborîte. De la U.T.A., o singură remarcă, Voichița Babuțiu — 411 pd. **(I. PĂUȘ — coresp.).**

VOINȚA CONSTANȚA — RAPID BUCUREȘTI 2280—2247 pd. Constănțencele au obținut o victorie de prestigiu. Joc strîns, cîștigat de ultima jucătoare a Voinței, Stana Liță, care a învins-o cu 421—377 pe Vasilica Pințea. **(C. POPA — coresp.).**

În competiția masculină, această a VI-a etapă n-a adus decît o singură surpriză, victoria la scor a mureșenilor în București. În rest, echipele favorite au cîștigat.

C.S.M. REȘIȚA — VOINȚA BUCUREȘTI 5377—5169 pd. Reșițenii s-au impus cu autoritate, cîștigînd la diferență datorită punctajului excelent obținut de I. Tismănaru — 959 pd. Bine s-a mai comportat de la învingători și Gh. Cicirian, notat pe foile de arbitraj cu 932 de popice doborîte. De la Voința un singur om a avut un rezultat remarcabil, D. Coteanu — 899 pd. **(D. PLAVIȚU — coresp.).**

PETROLUL PLOIEȘTI — GLORIA BUCUREȘTI 4998—4674 pd. Bucureștenii, pierzînd un număr extrem de mare de bile (76 lovituri în gol) nici nu puteau emite pretenții la un scor mai strîns. Primul jucător al reuniunii a fost C. Vînătoru — 914 pd. **(A. CRISTEA — coresp.).**

RAPID BUCUREȘTI — VOINȚA TG. MUREȘ 5174—5247 pd. Oaspeții, cu Soos și Martina (928, respectiv 907 pd) în formă bună, au cîștigat destul de comod reuniunea din Giulești. De la feroviari s-a remarcat doar Al. Vrînceanu — 897 pd. **(D. DANIEL — coresp.).**

PETROLISTUL CÎMPINA — OLIMPIA REȘIȚA 4901—4986 pd. Noua promovată n-a rezistat jocului precis al reșițenilor, avînd doar un singur popicar cu un rezultat bun — Șucatu cu 873 pd.

FLACĂRA CÎMPINA — GAZ METAN MEDIAȘ 5018—4961 pd. Formația gazdă a cîștigat destul de greu. Cei mai preciși: Blănaru — 884 (F) și Tontsch (M) 876 pd. **(C. VÎRJOGHIE — coresp.).**

C.F.R. TIMIȘOARA — RAFINĂRIA TELEAJEN 4932—4805 pd. Localnicii, mai omogeni ca echipă, au cucerit victoria, la o diferență apreciabilă (127 de „bețe"). Bine s-au comportat în acest joc: Lupa — 881, Holz 838 de la C.F.R., respectiv, Silvestru — 860 pd. **(ST. MARTON — coresp.).**

— GIMNASTICĂ —

FELICIA DORNEA ȘI NICOLAE OPRESCU, CAMPIONI LA MAEȘTRI

CLUJ, 15 (prin telefon).

Duminică, juniorii și junioarele participanți la finala campionatului național au cules roadele activității lor pe aproape un an: s-au decernat medaliile și distincțiile primilor clasați la individual compus la maestre și maeștri, au fost desemnați învingătorii concursului pe aparate. Atît sîmbătă cît și duminică întrecerea celor mai buni tineri gimnaști ai țării a oferit publicului prezent în Sala sporturilor un spectacol de ridicată valoare tehnică. La fete, *Felicia Dornea*, în pronunțată revenire de formă după absența competițională de mai multe luni, a evoluat constant, reușind să le întreacă pe cele două componente ale echipei noastre reprezentative de la mondialele din Iugoslavia, *Paula Ioan* și *Elisabeta Turcu*, clasate în această ordine pe locurile următoare.

La băieți, dinamoviștii bucureșteni *Oprescu*, *Petrescu* și *Mazilu* au trebuit să suporte asaltul impetuos al clujenilor *Iușan* și *Branea*, din această dispută avînd de cîștigat numai gimnastica. Titlul de campion a revenit lui *Nicolae Oprescu*, evident cel mai valoros dintre juniorii prezenți la Cluj.

Titlurile de campioni la individual compus au fost decernate numai pe baza exercițiilor impuse, deși inițial se prevăzuse că maeștrii și maestrele vor evolua atît cu impusele cît și cu liber alesele.

Nușa DEMIAN

REZULTATE TEHNICE: FEMININ — **individual compus:** Felicia Dornea (Dinamo Bacău) 37,15 p, campioană republicană de junioare pe 1970, Paula Ioan (Cl. sp. șc. Buc.) și Elisabeta Turcu (Petrolul Ploiești) 36,85 p, Eliza Pavel (Cl. sp. șc. Buc.) 36,70 p, Anca Grigoraș (Flacăra Or. Gh. Gheorghiu-Dej) 36,65 p, Ștefania Bacoș (Lic. 4 Timișoara) 36,60 p; PE APARATE: **sărituri** — Paula Ioan 19,15 p, Elisabeta Turcu 18,75 p, Eliza Pavel 18,60 p; **paralele:** Turcu 18,85, Felicia Dornea 18,75, Paula Ioan 18,65; **bîrnă:** Maria Antimie (Șc. sp. Sibiu) 18,80 p, Bacoș 18,60 p, Grigoraș 18,10 p; **sol:** Maria Constantinescu (Petrolul Ploiești) și Paula Ioan 18,80 p, Felicia Dornea 18,75 p; MASCULIN — **individual compus:** Nicolae Oprescu (Dinamo Buc.) 54,60 p, campion republican de juniori pe 1970, Constantin Petrescu (Dinamo Buc.) 54,45 p, Gh. Iușan (C.S.M. Cluj) 54,40 p, Radu Branea (C.S.M. Cluj) 53,75 p, Liviu Mazilu (Dinamo Buc.) 52,10 p, Dan Sabău (Cl. sp. șc. Buc.) 51,60 p; PE APARATE — **sol:** Branea 18,85 p, Oprescu 18,70 p, Petrescu 18,55 p; **inele:** Oprescu 18,55 p, Mazilu 18,20 p, Iușan 17,70 p; **paralele:** Oprescu 18,30 p, Petrescu 18,10 p, Sabău 17,60 p; **cal:** Iușan 18,20 p, Petrescu 17,20 p, Lucian Grindeanu (C. S. M. Cluj) 16,75 p; **sărituri:** Branea 18,575 p, Mazilu 18,075 p, Iușan 17,850 p; **bară:** Petrescu și Oprescu 18,75 p, Branea 18,50 p.

Consiliul municipal pentru educație fizică și sport și Centrul de cercetări științifice al C.N.E.F.S., în colaborare cu Universitatea populară București organizează astăzi la orele 18,30 — în sala Dalles — conferința:

„SPORTUL ÎN JAPONIA — JUDO LA INSTITUTUL KODOKAN DIN TOKYO"

Expunerea va fi făcută de prof. FLORIAN FRAZZEI. Va urma un film artistic.

— RUGBY —

(Urmare din pag. 1)

asemenea, este necesar să se găsească un cap de grămadă rezistent și bătăios, care să nu cedeze, iar pe timpul jocului să placheze mereu. Dinu sau Drăgulescu? Răspunsul este dificil de dat acum, înainte de revenirea lui Dinu la forma dinaintea accidentului.

În ceea ce privește celelalte compartimente dificultățile par a fi în mare măsură înlăturate. Venirea lui Ciobănel, în linia a III-a alături de Țuțuianu și Rășcanu, ca și a lui Irimescu (despre care ziarele franceze au numai cuvinte de laudă în legătură cu evoluțiile sale) pe uvertură, dă un plus substanțial de vitalitate și siguranță XV-lui român. Rămîne, de asemenea, să se realizeze recuperarea integrală a lui Dragomirescu care, împreună cu Nica, vor alcătui cuplul de centri.

Partidele următoare (cu Gloria, Selecționata Bucureștiului și Sportul studențesc) vor constitui, în special cea de duminică cu Selecționata București, ultimele teste — edificatoare — asupra potențelor reprezentanților noștri. Lotul rugbyștilor francezi cuprinde jucători de mare valoare, deciși să tranșeze victoria în favoarea lor. Să nu uităm, totodată, că partida contează și pentru „Cupa F.I.R.A. — 1971", iar că bunul renume al rugbyului românesc trebuie apărat la cota cea mai înaltă.

— VOLEI —

RAPID ȘI POLITEHNICA GALAȚI ÎNVINSE!

Etapa a V-a a diviziei A s-a evidențiat prin jocuri de un nivel mai bun decît precedentele atît la băieți, cît și la fete. Nu au lipsit nici surprizele: două dintre echipele masculine neînvinse pînă acum, Politehnica Galați și Rapid, au cedat neașteptat la Timișoara și Brăila, iar Viitorul Bacău a cîștigat în deplasare!

REZULTATE TEHNICE

MASCULIN: Dinamo — I.E.F.S. 3—0 (12, 6, 5), Unirea Tricolor — Rapid 3—2 (—2, 7, —6, 11, 8), Tractorul — Steaua 0—3 (—11, —5, —7), Explorări Baia Mare — Viitorul Bacău 2—3 (—6, —14, 1, 9, —9), Politehnica Timișoara — Politehnica Galați 3—2 (—5, 9, 12, —3, 7), Petrolul — „U" Cluj 3—0 (12, 11, 13).

FEMININ: I.E.F.S. — „U" Timișoara 3—2 (—15, —10, 9, 14, 3); Medicina — C.P.B. 3—2 (13, —12, —5, 11, 5), Rapid — Ceahlăul 3—0 (1, 7, 4), C.S.M. Sibiu — Dinamo 2—3 (6, —4, 8, —8, —2), Farul — Universitatea Craiova 3—1 (4, —15, 4, 13), „U" Cluj — Penicilina 0—3 (—3, —12, —5).

FEMININ

I.E.F.S. — UNIVERSITATEA TIMIȘOARA (3—2). Cel mai frumos și mai echilibrat meci al etapei feminine (și poate al tuturor etapelor de pînă acum) a fost furnizat de formațiile I.E.F.S. și Universitatea Timișoara. Un joc de bun nivel tehnic, cu faze prelungite, spectaculoase datorită intervențiilor acrobatice în linia a doua (mai cu seamă la timișorence) și execuțiilor sigure ale majorității jucătoarelor. După două ore de dispută aprigă, victoria a revenit bucureștencelor la limită.

În primul set, echilibrul a fost mai pregnant și ca forțe și ca evoluție a scorului. Mai organizate în joc (merit ce revine coordonatoarei Doina Coste), mai eficace în atac (în special Dobrogeanu, în formă deosebită, și Dobîrță), timișorencele au cîștigat în prelungiri. După schimbarea terenurilor ele s-au impus clar și 2—0 la seturi! Au condus cu 6—3 în setul III, însă I.E.F.S. a avut o perioadă prelungită de dominare a luptei la fileu, ceea ce i-a adus 11 puncte consecutiv și, finalmente, reducerea handicapului. După o perioadă de anonimat, Carmen Marinescu se remarcă prin atacuri eficace și blocaje prompte, schimbînd echilibrul de forțe: 7—1, 11—4, 13—7, 14—9 pentru I.E.F.S., în setul IV, dar și cu concursul arbitrilor care aveau să „compenseze" unele erori anterioare și să restabilească egalitatea la 14! Mai prompte la blocaj, bucureștencele au cîștigat, profitînd și de cîteva greșeli ale oaspetelor la preluare și în atac. În setul decisiv, Universitatea nu mai reușește să stăvilească elanul adversarelor și pierde categoric. De la învingătoare, mai bune ni s-au părut Cîrstoiu, Marinescu și Cengher. Arbitraj cu greșeli în setul IV: A. Dinicu — R. Farmuș.

Aurelian BREBEANU

RAPID — CEAHLĂUL PIATRA NEAMȚ (3—0). Un meci fără istoric, în care rapidistele s-au impus în 40 de minute în fața unei formații care a evoluat penibil. Ne întrebăm: cum justifică jucătoarele pietrence slaba evoluție de astăzi, după acel 3—0 cu timișorencele? Alinind același sextet pe toată durata meciului și avînd în M. Baga cea mai bună jucătoare, Rapid s-a impus categoric. Au arbitrat C. Florescu și N. Mateescu. **(Iulian COSTINIU — corespondent).**

C.S.M. SIBIU — DINAMO BUCUREȘTI (2—3). Evoluînd peste așteptări, sibiencele — cu banca rezervelor goală — au fost la un pas de a înregistra o mare surpriză. Pînă la urmă, însă, rutina a înclinat balanța în favoarea dinamovistelor. Au arbitrat bine V. Chioreanu din Cluj și I. Amărășteanu din Craiova. **(Ch. TOPÎRCEANU — coresp).**

FARUL CONSTANȚA — UNIVERSITATEA CRAIOVA (3—1). Joc presărat cu numeroase greșeli elementare. Jucătoarele Farului au evoluat sub valoarea obișnuită: static, cu scheme șablon și cu deficiențe la preluare. Au condus foarte bine N. Beciu și V. Săndulescu — București. **(L. BRUCKNER — coresp.).**

CLASAMENT

1. Penicilina	5	5	0	15: 2	10
2. Dinamo	5	4	1	13: 5	9
3. Rapid	5	4	1	14: 6	9
4. I.E.F.S.	5	4	1	12: 7	9
5. Medicina	5	3	2	9:10	8
6. C.P.B.	5	2	3	9:11	7
7. Univ. Tim.	5	2	3	8:10	7
8. Farul	5	2	3	9:12	7
9. Univ. Craiova	5	2	3	9:13	7
10. C.S.M. Sibiu	5	1	4	8:12	6
11. Ceahlăul	5	1	4	6:12	6
12. „U" Cluj	5	0	5	3:15	5

MASCULIN

UNIREA TRICOLOR BRĂILA — RAPID (3—2). Revenirea în echipă a jucătorilor Ozun, Brandemburg și Bărbulescu a îmbunătățit substanțial randamentul formației brăilene. Rapidiștii au jucat inconstant în primele 3 seturi și slab în finalul jocului. Au arbitrat cu scăpări V. Arhire și V. Stoia din Brașov. **(N. Costin- coresp. principal).**

POLITEHNICA TIMIȘOARA — POLITEHNICA GALAȚI (3—2). Derbyul studențesc a corespuns așteptărilor. Timișorenii au reușit să anihileze pe Udișteanu, avînd o evoluție excelentă, mai ales la blocaj, în seturile IV și V. Arbitraj corect: Em. Costoiu și V. Dumitru din București. **(C. Crețu-coresp.).**

EXPLORĂRI B. MARE — VIITORUL BACĂU (2—3). Oaspeții au cîștigat pe merit, băimărenii manifestînd aceeași pregătire precară. Bun arbitrajul lui V. Moraru și cu greșeli V. Bucșe — ambii din Cluj. **(T. Tohătan-coresp. principal).**

CLASAMENT

1. Steaua	5	5	0	15: 0	10
2. Polit. Gl.	5	4	1	14: 4	9
3. Rapid	5	4	1	14: 7	9
4. Dinamo	5	3	2	11: 6	8
5. I.E.F.S.	5	3	2	11: 7	8
6. Polit. Tim.	5	3	2	11: 9	8
7. Viitorul Buc.	5	3	2	9:13	8
8. Tractorul	5	2	3	6:11	7
9. „U" Cluj	5	1	4	7:14	6
10. Petrolul	5	1	4	5:12	6
11. Unirea Tricolor	5	1	4	5:14	6
12. Explorări B. M.	5	0	5	3:15	5

— MOTO —

C. DOVIDS, ȘT. CHIȚU ȘI P. POPESCU — CAMPIONI PE ANUL 1970

Pe o vreme splendidă și într-un cadru organizatoric pentru care clubul sportiv **Metalul București** merită toate laudele s-a desfășurat, ieri după-amiază, ultima etapă a campionatului național de motocros.

Dacă la clasele 250 cmc și tineret conturile au fost încheiate după faza anterioară a competiției, lupta pentru cucerirea titlului la proba cincisutiștilor se anunța, prin configurația clasamentului, deosebit de atractivă. Am spus se anunța, întrucît disputa dintre principalii candidați la primul loc, **Cristian Dovids și Aurel Ionescu,** a avut un deznodămînt neplăcut pentru numeroșii spectatori: în lupta dintre cei doi protagoniști a intervenit un concurent, de la clasa 250 cmc (poate pe viitor, motocrosiștii de la clase diferite nu vor mai alerga împreună), despre care nici nu ne puteam închipui că va emite pretenții. Este vorba de cunoscutul motociclist **Ștefan Chițu** (virtual campion al probei) pentru care cursa de duminică ar fi trebuit să constituie un galop de sănătate. Dar, nemulțumit de poziția deținută după plecarea în cursă, Chițu — vrînd să-l depășească — l-a placat pe Aurel Ionescu, făcîndu-l pe acesta să piardă contactul cu plutonul fruntaș, iar mai tîrziu, din aceleași motive, l-a trîntit la pămînt și pe Mihai Banu, nevoit să primească imediat îngrijirile medicului. Cu atît mai mult nu înțelegem comportarea nechibzuită a stelistului față de cei doi colegi de club, cu cît el dispune de suficiente calități tehnice pentru a nu fi nevoie să recurgă la acțiuni reprobabile. Duminică, alergătorul nr. 1 al țării nu și-a onorat cartea de vizită.

Aceste conflicte inutile nu scad din meritul lui **Cristian Dovids,** care a condus cu autoritate în ambele manșe rezervate seniorilor, demonstrînd că atunci cînd își mobilizează toate forțele, e greu să fie depășit. De asemenea, se cuvine a fi subliniată evoluția constantă a feroviarului **Florian Ștefan,** fiul bătrînului antrenor ploieștean Ion Stefan, precum și comportarea talentatului brașovean **Adam Crisbai** și a colegului său de club, veșnic tînărul **Otto Ștefani,** care s-a numărat printre animatorii ultimului concurs al sezonului.

Învingătorii etapei a IV-a: **250 cmc — A. CRISBAI (St. r. Bv), 500 cmc — C. DOVIDS (Met. Buc.), tineret — P. POPESCU (Met. Buc.).**

CLASAMENTELE GENERALE: 250 cmc — 1. Șt. Chițu (Steaua) 45 p, 2. A. Crisbai (St. r. Bv) 37 p. 3. Fr. Szinte (St. r. Bv) 36 p. 4. C. Marin (Poiana Cîmpina) 24 p, 5. M. Banu (Steaua) 21 p; **500 cmc** — 1. C. Dovids (Met. Buc.) 45 p, 2. A. Ionescu (Steaua) 32 p, 3. Fl. Ștefan (Loc. Ploiești) 30 p, 4. P. Filipescu (I.R.A. Tg. Jiu) 28 p, 5. P. Paxino (Met. Buc.) 23 p; **TINERET** — 1. P. Popescu (Met. Buc.) 45 p, 2. Șt. Mihaly (Loc. Ploiești) 32 p, 3. M. Ispas (Poiana Cîmpina) 20 p.

Tr. IOANIȚESCU

— BOX —

În gala de verificare de la Galați
SPERANȚELE NOASTRE OLIMPICE AU DECEPȚIONAT

GALAȚI, 15 (prin telefon). Sala Constructorul din localitate a găzduit, în prezența a peste 1 000 de spectatori, o gală de selecție în vederea formării echipei de box care ne va reprezenta țara la „Turneul prietenia" ce va avea loc între 25—29 noiembrie la Vidin — R. P. Bulgaria. Din păcate, comportarea tinerilor pugiliști a decepționat, scoțînd în evidență o serie de carențe în pregătirea lor, motiv de îngrijorare pentru antrenorii care se ocupă de boxerii susceptibili de a face parte din echipa speranțelor olimpice ale României. Iată rezultatele: Șt. Receanu b.p. R. Cosma, N. Cordoș b.p. M. Lazăr, M. Popescu b.p. Șt. Cociog, A. Dumbravă înv. k.o. III I. Ciocoi, S. Cuțov b.p. F. Gorea, A. Guțu b.p. C. Dumitrescu, A. Iacob înv. ab. II Z. Stroe, I. Girda b. p. I. Vlad, I. Ilie înv. k.o. I. V. Giurgica, M. Culineac b.p. I. Chifu, Al. But înv. ab. II Al. Ile.

T. SIRIOPOL-coresp.

FOTBAL B

SERIA I: A.S.A. TG. MUREȘ A PRELUAT CONDUCEREA

A. S. ARMATA TG. MUREȘ — PROGRESUL BRĂILA 2—0 (2—0). Mureșenii au început „tare" jocul și în min. 17 au condus cu 2—0, prin golurile marcate de Naghi (min. 7) și Trăznea (min. 17). În continuare, gazdele au ratat cîteva ocazii prin Lucaci, Caniaro și Varodi. După pauză, jocul a devenit dur. A arbitrat slab P. Sotir — Mediaș. **(A. Sabo, coresp.).**

C.F.R. PAȘCANI — SPORTUL STUDENȚESC BUCUREȘTI 2—0 (1—0). Studenții au început bine jocul, apoi, treptat au cedat inițiativa. Ceferiștii au dominat uneori categoric și au înscris două goluri, prin Udroaică (min. 18) și Ciupa (min. 56). Corect și autoritar arbitrajul lui N. Rainea — Bîrlad. **(C. Enea, — coresp.).**

METALUL BUCUREȘTI — METALUL TÎRGOVIȘTE — 2—2 (1—1). Joc viu disputat în care inițiativa a aparținut, în majoritatea timpului, bucureștenilor. Scorul a fost deschis de Iancu (Metalul București) în min. 14, ca după 25 de minute, Pavlovici să restabilească egalitatea. În repriza a doua, bucureștenii au asaltat minute întregi poarta oaspeților, reușind să fructifice o ocazie, în min. 59, prin Nedelcu. În min. 66, la o fază simplă, Pîrvu (Metalul Tîrgoviște) a adus din nou egalarea pe tabela de marcaj. Corect arbitrajul lui P. Badea — Brașov. **(C. Moraru).**

METROM BRAȘOV — FLACĂRA MORENI 1—0 (0—0). Deși au dominat copios, gazdele n-au reușit să cîștige decît la limită. Unicul gol al brașovenilor a fost realizat de Gane (min. 54). A condus satisfăcător M. Niță — București **(V. Secăreanu, coresp.).**

ȘTIINȚA BACĂU — DUNĂREA GIURGIU 1—0 (0—0). Studenții n-au putut să-și impună jocul în fața unui adversar animat de o mare combativitate. Meciul, cu toate că nu s-a ridicat la un nivel tehnic deosebit, a plăcut datorită ritmului viu. A marcat: Codreanu (min. 74). A arbitrat bine M. Moraru — Ploiești. **(G. Dalban, — coresp.).**

CEAHLĂUL P. NEAMȚ — POIANA CÎMPINA 1—0 (0—0). Joc frumos. Gazdele au terminat învingătoare în urma transformării unui penalty de către Contardo, în min. 51. A condus bine V. Buimistruc — Iași. **(C. Nemțeanu, coresp.).**

POLITEHNICA GALAȚI — PORTUL CONSTANȚA 0—1 (0—1). Cu toate că au dominat mai mult, gălățenii au ratat multe ocazii (și un penalty — Tudorie — min. 77). Constănțenii au avut o apărare bine pusă la punct și au contraatacat periculos. Unicul gol a fost marcat de Girip (min. 32). Corect arbitrajul lui Al. Pîrvu — București. **(G. Arsenie, coresp.).**

S. N. OLTENIȚA — OȚELUL GALAȚI 1—1 (1—0). Joc echilibrat. Rezultatul oglindește fidel raportul de forțe de pe teren. Au marcat: Stamanichi (min. 20) pentru S.N.O., Bruștiuc (min. 71) pentru Oțelul. Satisfăcător arbitrajul lui C. Niculescu — București. **(M. Predescu, coresp.).**

CLASAMENTUL

1. A.S.A.	13	8	2	3	29—12	18
2. Sportul stud.	13	8	2	3	20—13	18
3. Știința	13	7	1	5	16—13	15
4. Ceahlăul	13	7	1	5	16—14	15
5. Metalul Tîrg.	13	7	1	5	16—16	15
6. Dunărea	13	7	1	5	13—14	15
7. Portul	13	7	1	5	11—15	15
8. Progresul	13	6	2	5	20—14	14
9. Met. Buc.	13	5	3	5	16—11	13
10. Oțelul	13	5	3	5	18—14	13
11. C.F.R.	13	4	4	5	19—19	12
12. Metrom	13	5	2	6	13—16	12
13. S.N.O.	13	4	4	5	14—17	12
14. Poiana	13	4	3	6	11—15	11
15. Politehnica	13	2	1	10	6—18	5
16. Flacăra	13	1	3	9	12—29	5

ETAPA VIITOARE (22 noiembrie): Sportul studențesc București — Metrom Brașov, Portul Constanța — S. N. Oltenița, Oțelul Galați — Știința Bacău, Metalul Tîrgoviște — Dunărea Giurgiu, Progresul Brăila — Metalul București, Poiana Cîmpina — A. S. Armata Tg. Mureș, Flacăra Moreni — Politehnica Galați, C.F.R. Pașcani — Ceahlăul P. Neamț.

SERIA a II-a: 50 LA SUTĂ — REMIZE!

POLITEHNICA TIMIȘOARA — MINERUL ANINA 2—1 (1—1). Peste 4 000 de spectatori au asistat la un joc frumos. Oaspeții au lăsat o bună impresie, nu numai pentru că au condus 35 de minute, ci prin jocul bun în cîmp și prin contraatacurile periculoase. Studenții au atacat mult, au ratat numeroase ocazii. Golurile au fost marcate de Mafa (min. 40), Dima (min. 70) pentru Politehnica, Șerban (min. 5) pentru Minerul. A condus corect S. Patkos — Oradea **(P. Arcan,** coresp. principal).

C.S.M. SIBIU — VAGONUL ARAD 3—1 (0—1). Sibienii au comis multe greșeli și de-abia după pauză, cînd Vagonul s-a retras în apărare, au dominat mai mult. Golurile au fost realizate de Stoicescu (min. 58), Zaharia (min. 74), Rădoi (min. 83), respectiv Atodiresei (min. 34). Foarte bun arbitrajul lui Em. Vlaiculescu — Ploiești. **(I. Ionescu,** coresp. principal).

C.F.R. ARAD — OLIMPIA SATU MARE 1—0 (0—0). Joc liniștit, în care sătmărenii, cu o apărare bună, au încercat să obțină un rezultat de egalitate. Feroviarii au avut mai mult timp inițiativa, dar nu au fructificat nici o ocazie. Golul a fost marcat în min. 90 de Gyenge, din penalty. A arbitrat I. Haidu — Caransebeș. **(G. Nicolăiță,** coresp.).

C.S.M. REȘIȚA — U. M. TIMIȘOARA 1—1 (1—0). Desfășurat pe un timp ploios, meciul a fost, în general, la discreția gazdelor. Scorul l-au deschis reșițenii în min. 3, prin Stoia. După pauză, în min. 69, Covaci (U.M.T.) a egalat, printr-o frumoasă lovitură cu capul. A condus bine N. Mogoroașe — Craiova. **(M. Riciu,** coresp.).

ELECTROPUTERE CRAIOVA — OLIMPIA ORADEA 1—1 (0—1). Craiovenii au acționat bine pînă la marginea careului de 16 m, unde n-au putut trece de apărătorii adverși. În urma unui contraatac, oaspeții au deschis scorul, în min. 44, prin Benczik. Egalarea s-a produs în min. 49, prin Bondrea. A condus cu scăpări V. Dumitru — Oltenița. **(V. Popovici,** coresp.).

GLORIA BISTRIȚA — CORVINUL HUNEDOARA 2—2 (1—1). Gazdele au dominat aproape tot timpul, dar au ratat multe situații clare, printre care și un penalty (Ciocan — min. 85). Au înscris: Ciocan (min. 27), Cîțu (min. 80) pentru Gloria, Ștefănescu (min. 8 și 64) pentru Corvinul. A arbitrat slab P. Brătănescu — Suceava. **(I. Toma,** coresp.).

CRIȘUL ORADEA — MINERUL BAIA MARE 1—0 (1—0). În ciuda ploii căzute în prima repriză, echipele au furnizat un joc vioi, cu faze spectaculoase. Localnicii au atacat mai mult (raport de cornere 8—1 pentru Crișul), dar în finalul partidei minerii au acționat mai clar. Unicul gol a fost înscris de Bulc (min. 41). A arbitrat foarte bine E. Călbăjos — Cluj. **(I. Ghișa,** coresp. principal).

GAZ METAN MEDIAȘ — METALURGISTUL CUGIR 1—1 (0—1). Meciul s-a disputat la Copșa Mică. Joc anost. Golurile au fost realizate de Filip (min. 68) pentru Gaz metan, Tamasi (min. 27) pentru Metalurgistul. În min. 56, Șoangher (Metalurgistul) a fost eliminat pentru proteste la deciziile arbitrului. Corect și autoritar arbitrajul lui I. Soos — Tg. Mureș. **(Z. Rișnoveanu, coresp.).**

CLASAMENTUL

1. POLITEHNICA	13	8	3	2	22— 9	19
2. C.S.M. Sibiu	13	8	1	4	30—17	17
3. Crișul	13	6	5	2	19—11	17
4. Corvinul	13	6	3	4	19—14	15
5. Olimpia S.M.	13	7	1	5	13— 9	15
6. Metalurgistul	13	5	5	3	16—14	15
7—8. Min. Anina	13	6	2	5	14—14	14
7—8. C.F.R. Arad	13	6	2	5	13—13	14
9. Electroputere	13	3	7	3	12—16	13
10. Minerul B.M.	13	5	2	6	15—16	12
11. Olimpia Ord.	13	4	3	6	11—14	11
12. Gaz metan	13	4	3	6	15—21	11
13. Gloria	13	5	1	7	12—22	11
14. C.S.M. Reșița	13	3	2	8	13—17	8
15. U.M.T.	13	2	4	7	10—17	8
16. Vagonul	13	3	2	8	6—16	8

ETAPA VIITOARE: (22 noiembrie): C.S.M. Sibiu — Crișul Oradea, Minerul Baia Mare — C.F.R. Arad, Vagonul Arad — Electroputere Craiova, Olimpia Oradea — Gloria Bistrița, Metalurgistul Cugir — Olimpia Satu Mare, U. M. Timișoara — Gaz metan Mediaș, Corvinul Hunedoara — Politehnica Timișoara, Minerul Anina — C.S.M. Reșița.

PRIMA FINALĂ A „CUPEI SPORTUL"

(Urmare din pag. 1)

trul 23 August — 8 400), un rafinat minuitor al balonului cu toate segmentele admise, n-ar fi reușit mai multe lovituri dacă tăria pistei de tartan nu l-ar fi epuizat treptat?

Ion Costin (C.F.R. Cluj — 9457 pct.), băiat de țăran din Vaida Cămăraș, a avut o tenacitate stupefiantă. Venise necunoscut la București, nu stabilise în prealabil vreun record zgomotos și, totuși, aici a jonglat o oră și jumătate (ca timp, foarte aproape de cîștigător, dar număr de lovituri mai mic, ritmul și stilul său fiind mai lent și mai puțin eficace).

Decebal Cîmpeanu a fost titanul finalei. Realizarea sa constituie un fel de record mondial, pînă acum cifra cea mai mare cunoscută aparținînd unui tînăr algerian (peste 13 000 de lovituri). Cu fruntea, cu genunchii și cu ambele picioare, Decebal face cu mingea ce vrea și, văzîndu-l ai impresia că în timp ce lucrează e detașat și se gîndește la altceva. Finala s-a impus publicului, l-a cucerit, iar el a onorat-o, onorîndu-se pe sine printr-o participare caldă, prin aplauze masive.

Constantin Fîrănescu, redactor șef adjunct al ziarului „Sportul", a decernat premiile și diplomele oferite de către organizatori.

Clasamentul „CUPEI SPORTUL": 1. DECEBAL CÎMPEANU (Steagul roșu Brașov) 14 313 p. 2. Ion Costin (C.F.R. Cluj) 9 457 p. 3. Ion Bugnar (Centrul 23 August) 8 400 p. 4. Marian Roșculeț (Petrolul) 7 828 p. 5. Cristian Niță (Șc. generală nr. 69) 4 592 p. 6. Cristian Staicu (Rapid) 4 109 p. 7. Nicolae Boloș (Jiul) 2 576 p. 8. Gh. Popa (S.C. Bacău) 1 473 p. 9. C. Spirea (Poli. Iași) 936 p. 10. C. Aspricioiu (Progresul București) 845 p. 11. Septimiu Cîmpeanu („U" Cluj) 788 p. 12. Lică Marcel („U" Craiova) 770 p. 13. Francisc Tisza (U.T.A.) 680 p. 14. Nicolae Grigorescu (C.F.R. Timișoara) 661 p. 15. C. Morogan (Farul) 648 p. 16. N. Tudor (Steaua) 211 p. 17. C. Coravu (Dinamo București) 178 p. 18. Mircea Foamete (F.C. Argeș) 7 416 p (în afara concursului).

— LUPTE —

REZULTATE MULȚUMITOARE DOAR LA GRECO-ROMANE

Sîmbătă și duminică s-a desfășurat în sala de sport din Poiana Brașov primul concurs de selecție, la lupte greco-romane și libere, organizat de F.R.L. în vederea completării loturilor reprezentative. După cum ne-a declarat antrenorul federal **I. Corneanu, „întrecerile au fost de un bun nivel, dar numai la greco-romane** (la libere concurenți puțini și slab pregătiți). **Din păcate, din unele secții din orașe cu tradiție în sportul luptelor, cum sînt Reșița, Craiova, Galați, Oradea și Timișoara, au venit la selecție concurenți puțini. Or, la toate consfătuirile cu antrenorii, specialiștii din aceste localități se plîngeau că nu organizăm concursuri de selecție ca să se afirme și elevii lor".**

Din cei 49 de sportivi prezenți la acest test s-au prezentat bine, în special, concurenții de la categoriile 82 și 90 kg la stilul greco-romane. În, schimb, la același stil, la cat. 62 kg nici unul dintre cei 15 sportivi n-a dat satisfacție și, ca atare, nu intră pentru moment în vederile selecționerilor. Printre cei evidențiați se numără: **O. Tache** (Rapid Buc.), **S. Olteanu** (Progresul Buc.), **A. Hampu** (Steagul roșu Brașov), **A. Olaru, L. Paraschiv** (A.S.A. Bacău) și **M. Meiuș** (Energia Constanța).

Iată primii clasați — greco—romane — cat. 62 kg: 1. C. Ionescu (Dinamo Buc.), 2. I. Popa (Electroputere Craiova), 3. C. Dobîrjan (Dunărea Galați): **cat. 82 kg: 1. S. Olteanu (Progresul Buc.),** 2. M. Nicolae (Vulturii Lugoj), 3. A. Hampu (Steagul roșu Brașov); **cat. 90 kg: 1. M. Meiuș (Energia Constanța)** 2. Al. Olaru (A.S.A. Bacău). **Libere—cat. 57 kg: 1 N. Dumitru (Tomistex Constanța),** 2. C. Moldovan, 3. C. Ionescu (ambii de la Steagul roșu Brașov), **cat. 90 kg: 1—2. I. Marton (C.S.M. Cluj), L. Rădoi (Vulturii Lugoj),** 3. I. Balint (Lemnarul Odorheiul Secuiesc): **cat. 100 kg: 1. I. Laszlo (Lemnarul Odorhei),** 2. N. Bădulescu (Rapid Buc.).

I. STANCA — coresp.

Hipism

PE HIPODROM TENSIUNEA CONTINUĂ!...

Nici reuniunea de ieri nu s-a putut debarasa de influența laturii materiale, pentru că pariul austriac la care ne-am referit în cronica precedentă a lăsat o substanțială moștenire, evaluată la 77 000 lei. Ca atare, povestea, acționînd ca o dulce amăgire pentru toată lumea, a produs aceeași stare febrilă de data trecută. Vremea excelentă a permis cailor să-și arate valoarea maximă și a inspirat pe unii spectatori să declare că „soarele a rămas să încălzească incintele hipodromului ploieștean numai ca să fie martor la lichidarea acestui mare pariu austriac". Ripostăm că soarele „s-a ars", ca mulți alți pariori, fiindcă jumătate din pariul austriac a rămas pentru data viitoare. Alergarea principală a reuniunii a fost premiul Aprantiilor, un fel de miniderby al viitorilor driveri. Sub influența unei legitime emoții și impulsionați de dorința victoriei, ei au izbutit să ofere un spectacol atractiv și să convingă asistența de sinceritatea intențiilor cu care s-au comportat, pentru că — vorba aceea — vor avea destulă vreme, cînd se vor maturiza, să ne demonstreze contrariul...

A învins Pătrașcu conducînd foarte bine pe controversatul Străjac, dar este evident că o singură cursă nu reprezintă un verdict. Este greu de apreciat dacă el ar fi mai bun decît Nicu Sandu, Stan sau chiar Boitan. Pentru rest semnalăm doar observația că în unele curse diverii au utilizat „frîna de mînă" articol recomandat conducătorilor auto! Dacă și data viitoare ni se rezervă asemenea „mostre" vom nominaliza cazurile...

Rezultatele tehnice: 1. Semeț (M. Ștefănescu), Orizont, Antigon 36,8, 2. Heraclid (T. Dinu), Herodot, Samur 37,4, 3. Martin (D Toduță), Husa, Hormon 32,8, 4. Doinaș (Gh. Tănase), Vrabia, Garou 34,9, 5. Tapir (Gh. Tănase), Zaraf, Cuc 31, 6. Străjac (Pătrașcu), Lavena, Ina 28,5, 7. Raport (Gh. Avram), Făgaș, Rarița 29,6, 8. Ialomița (I. Oană), Mezin, Crai 39,7.

Niddy DUMITRESCU

PRONOSPORT

AȘA ARATĂ O VARIANTĂ CU 13 REZULTATE EXACTE LA CONCURSUL PRONOSPORT NR. 46, ETAPA DIN 15 NOIEMBRIE 1970.

I.	U.T. Arad — „U" Craiova	2
II.	Steaua — Steagul roșu	2
III.	„U" Cluj — F.C. Argeș	1
IV.	Petrolul — Dinamo Buc.	1
V.	Politehnica — Progresul	X
VI.	Jiul — S.C. Bacău	1
VII.	Farul — C.F.R. Timișoara	1
VIII.	Fiorentina — Milan	2
IX.	Internazionale — Torino	1
X.	Juventus — Cagliari	1
XI.	Lanerossi — Napoli	2
XII.	Lazio — Roma	X
XIII.	Varese — Bologna	X

FOND DE PREMII LEI 364.795.

Plata premiilor pentru acest concurs se va face astfel:

În Capitală cu începere de la 20 noiembrie pînă la 31 decembrie 1970.

În țară de la 24 noiembrie la 30 decembrie 1970.

FOTBAL A

19 goluri înscrise în etapa a X-a

POLITEHNICA 1(0)
PROGRESUL 1(0)

97 de minute de antijoc

IAȘI, 15 (prin telefon, de la trimisul nostru).

Nu, nu e nici o greșeală în titlu! Atît a durat meciul dintre Politehnica Iași și Progresul București, conducătorul partidei, Ioan Rus, fiind pus în situația de a prelungi atît prima repriză, cît și cea de a doua, cu 3 și, respectiv, 4 minute, pentru a restabili timpul reglementar de joc, risipit, sub toate formele, în această partidă de pomină.

Se pare că pentru Progresul, o vorbă mai veche — **„scopul scuză mijloacele"** — nu și-a pierdut valabilitatea. Formația bucureșteană s-a întors de la Iași cu un punct foarte prețios. Și n-a lipsit mult — chiar dacă ar fi fost nemeritat — să le aducă pe amîndouă. Dar, cu ce preț? Renunțînd la tot ceea ce are comun cu jocul de fotbal și apelînd, de la început pînă la sfîrșit, la un arsenal inepuizabil de mijloace de distrugere a spectacolului fotbalistic: obstrucții, mingi aruncate în tribună, repunere întîrziată a balonului în joc, proteste, parlamentări, simulări... Un singur jucător a făcut excepție de la acest joc penibil: Dudu Georgescu. Jucînd retras, la mijlocul terenului, el s-a detașat de coechipierii săi prin acuratețea intervențiilor, prin luciditatea acțiunilor, prin efortul de a construi, și nu numai de a distruge.

În fața unui adversar care abandonase orice idee de fotbal, în schimbul unei lupte oarbe, disperate, ieșenii și-au pierdut capul. N-a mai existat nici o asemănare între echipa calmă și sigură care evoluase atît de bine la București, în compania lui Dinamo și a Stelei, și formația care încerca ieri, haotic, să străpungă barajul din fața porții lui Manta, unde se retrăseseră, la un moment dat, TOȚI jucătorii bucureșteni. Cei doi înaintași centrali, Cuperman și Lupulescu, au jucat confuz, n-au avut nici un moment clarviziune în joc, ei fiind, practic, principalii frînari ai acțiunilor de atac.

> **Stadion „23 August"; timp de mai; teren excelent; spectatori circa 10 000. Au înscris: FILIPESCU (min. 65) și IANUL (min. 85). Raport de șuturi la poartă: 19—3 (pe spațiul porții 10—1); raport de cornere 11—1.**
>
> POLITEHNICA: Cizic (fără notă, n-a fost solicitat) — Romilă 7, Ianul 9, Alecu 8, Pall 6, Goleac 6 (min. 46 Lupea 5), Marica 7, Incze IV 6, Cuperman 5, Lupulescu 5, Moldoveanu 5.
>
> PROGRESUL: Manta 9 — Tănăsescu 4, Mândoiu 5, Grama 5, Ad. Constantinescu 4, Dinu Iordan 6, Beldeanu 6, Sandu Ion 6 (min. 87 Motoc), Sandu Mircea 4, Dudu Georgescu 7, Filipescu 5.
>
> **A arbitrat IOAN RUS** (Tg. Mureș) ★★★★★, ajutat bine la linie de Z. Szecsei (Tg. Mureș) și N. Barna (Tîrnăveni).
>
> „Trofeul Petschovschi" (pentru public): 6.
>
> **La tineret-rezerve:** Politehnica Iași — Progresul 2—1 (1—0).

Poate că desfășurarea jocului ar fi fost, totuși, alta, dacă, în min. 24, Cuperman n-ar fi reluat peste poartă, de la 2 m, mingea respinsă de Manta, la un șut al lui Incze. Dar golul n-a venit în acel moment și a fost așteptat zadarnic și în ultimele 15 minute din prima repriză, cînd jocul s-a concentrat în jumătatea de teren a Progresului, iar de cele mai multe ori chiar în fața porții lui Manta.

Și iată repriza a doua, ceva mai dinamică, dar desfășurată și ea sub semnul aceluiași antijoc al oaspeților. În teren și în tribune tensiunea sporește, pe măsură ce timpul trece și atacurile localnicilor — raporturile de șuturi la poartă și de cornere sînt elocvente — eșuează unul după altul. Dar, drama nu se oprește aici. **Ea culminează cu faza din min. 65, cînd Lupea, surprins pe poziție avansată, nu mai poate interveni eficace în calea unui contraatac al bucureștenilor, mai bine zis al unuia dintre ei, Filipescu. Cizic iese din poartă pentru a împiedica dezastrul, dar aripa dreaptă a Progresului rămîne cu mingea și o expediază în poarta goală.**

În această clipă, partida putea fi considerată pierdută pentru gazde, dezorientate, demoralizate, incapabile să construiască acțiuni decisive. Și totuși, **cu 5 minute înainte de sfîrșit, dreptatea este restabilită măcar în parte: Moldoveanu șutează, Grama comite henț în careu, dar arbitrul acordă avantaj, la poziția în care se afla Ianul. Șut și gol.** Un gol la care ieșenii nu mai sperau...

Jack BERARIU

JIUL 1(1)
SPORT CLUB BACĂU 0

JOC ÎN SENS UNIC

> **Stadion Jiul, timp favorabil, teren bun, spectatori — aproximativ 3000. A marcat LIBARDI (min. 3). Șuturi spre poartă 17—6 (pe spațiul porții 9—2). Raport de cornere 7—3.**
>
> JIUL: Stan (fără notă) — Caramalis 6, Georgevici 6, Stocker 6, M. Popescu 6, Sandu 7, Remus Popa 6 (min. 55 Cotormanj 6), Peronescu 6, Libardi 7, Țurcan 6 (din min. 75 Naidin), Ion Constantin 8.
>
> S. C. BACĂU: Ghiță 8 — Bogdan 5, Nedelcu 7, Velicu 5, Comănescu 6, Volmer 6, Hrițcu 5, S. Avram 4 (din min. 65 Băluță 5), Pană 4, Ene Daniel 5, Florea 4.
>
> A arbitrat O. ANDERCO (Satu Mare) ★★★★, ajutat la linie de Gavril Farcaș și V. Trifu (ambii din Baia Mare).
>
> „Trofeul Petschovschi" (pentru public): 9.
>
> La tineret-rezerve Jiul — Sport Club Bacău 0—2 (0—0).

PETROȘANI, 15 (prin telefon, de la trimisul nostru). —

În min. 3, **Sorin Avram faultează la aproximativ 25 m de propria poartă, Libardi își așază mingea cu grijă, își face elan de cîțiva metri și printr-un șut năprasnic proiectează balonul exact la păianjen, plonjonul lui Ghiță avînd mai mult un caracter simbolic: 1—0 pentru Jiul,** printr-un gol pe care mi l-aș dori să-l am imortalizat pe un diapozitiv, pentru ca de fiecare dată cînd mi se face dor de fotbal să mă uit la el. Aceasta am văzut la Petroșani și cam atît a rămas demn de consemnat. În rest... Jiul a atacat aproape continuu, obligîndu-și adversarul să se apere. Aici, însă, căile de rezolvare a fazelor de finalizare nu au fost de loc fericit alese. Centrări înalte în careu, Ghiță inspirat, temerar, prompt le-a cules, însă, pe toate. Dacă nu era Ghiță, interveneau Nedelcu sau Velicu, mingea se ducea undeva către centrul terenului și revenea aproape pe aceeași traiectorie din nou în... spațiul aerian al careului băcăuan. O dată, de două, de 11 ori... Formația băcăuană a încercat mai ales în prima parte a jocului să răspundă prin contraatacuri. Ene Daniel, solitar, nu putea să rezolve această sarcină în lupta cu neiertătorii Stocker și Georgevici. Apoi a renunțat și el treptat la luptă, așa încît jocul a continuat să se desfășoare în sens unic. Acesta a fost aspectul meciului, și fără îndoială că, în atari condiții, n-avea cum să placă. Am asistat și la cîteva faze „șoc", dar acestea le atribui mai degrabă hazardului. Iată-le: în min. 11 Ene Daniel ajunge singur cu Stan, subtilizează balonul pe lîngă el, dar și pe lîngă... bară. Ion Constantin care l-a „răsucit" cum a vrut pe Bogdan, creează în min. 35 o situație bună pentru Țurcan, însă Velicu acordă corner în ultima instanță. În min. 52, Stocker îl plachează pe Hrițcu. Trage Volmer, dar Stan respinge, tulburat pentru prima și ultima oară în această repriză din liniștea în care a trecut prin... criza atacanților din Bacău. În fine, în min. 87, Cotormani, de la cîțiva pași, trimite mingea sub bară, dar Ghiță respinge miraculos.

Dragoș COJOCARU

U.T.A. 0
„U" CRAIOVA 2(1)

CAMPIOANA ÎNVINSĂ LA EA ACASĂ...

ARAD, 15 (prin telefon, de la trimisul nostru).

Intr-adevăr oltenii s-au ținut de cuvînt și au reușit să cîștige chiar în fief-ul campionilor.

Meciul a început cu o perioadă de studiu la mijlocul terenului, dar s-a putut observa cu ușurință o mai mare clarviziune în jocul oaspeților. Boșoteanu a fost pe punctul de a deschide scorul în min. 9, dar debutantul Bătrîna a reușit să rețină printr-un plonjon spectaculos. Peste 4 minute o acțiune ce părea lipsită de șanse a adus balonul la Donose, venit pe aripa dreaptă. Centrarea acestuia, la firul ierbii, a ajuns în fața celor doi fundași centrali de la U.T.A., care au ezitat însă să intervină. **Oblemenco a sesizat uluiala lui Lereter și Pojoni, a șutat, destul de slab, pe jos, în colțul stîng al porții lui Bătrîna, care, mascat de proprii apărători, nu a mai putut reține: 0—1!**

U.T.A. nu s-a precipitat în urmărirea golului egalizator, dar nici n-a reușit să lege jocul, Dembrovschi fiind... al 12-lea jucător al craiovenilor. În min. 33, Oblemenco a fost pe punctul de a majora scorul, dar șutul său la vinclu a fost respins miraculos de Bătrîna. Niță (min. 34) a luftat de la numai 6 m! Un minut mai tîrziu Domide l-a imitat, dar a revenit și a șutat în bară!

La reluare, textiliștii au avut o prelungită perioadă de dominare în care și-au creat numeroase ocazii de gol. Pojoni (min. 49 — de la 6 m), Domide (min. 59 — șut din volé de la 10 m, respins senzațional de Pilcă), Florian Dumitrescu (min. 61 — șut de la 8 m, respins de Donose de pe linia porții) și Petescu (min. 63 — șut slab din marginea careului mic, respins de Pilcă) n-au putut modifica tabela de marcaj. Craiovenii în toată această perioadă s-au apărat cu luciditate și au contraatacat — destul de rar, e drept—foarte periculos. După o bară a lui Oblemenco (min. 53), ei au obținut un nou gol. **Boșoteanu (min. 78) s-a lansat într-o acțiune personală, a intrat în careu, dar Calinin a respins balonul chiar în momentul în care mijlocașul craiovean se pregătea să șuteze. Mingea a ajuns însă la Bălan, aflat în colțul careului de 16 m, care a șutat direct, fără preluare, la colțul de sus al porții lui Bătrîna și... 0—2.** Din acest moment, partida era practic terminată. Studenții, încurajați frenetic de un mic grup de suporteri(care a cîștigat net lupta cu galeria arădeană!), au atacat periculos și Oblemenco (min. 83) a mai obținut... o bară. Mingea a ricoșat din bară la Bălan care, aflat la 3 m de poarta goală, a ratat incredibil. În ultimele 5 minute, campionii au încercat să înscrie măcar golul de onoare dar Șchiopu (min. 86) și Lereter (min. 88) au dat cu piciorul unor goluri gata făcute...

> **Stadion U.T.A.; timp excelent; teren bun; spectatori circa 4 000. Au înscris: OBLEMENCO (min. 13) și BĂLAN (mni. 78). Șuturi spre poartă: 20—16; (pe spațiul porții: 6—6). Raport de cornere 8—5.**
>
> U.T.A.: Bătrîna 8— Calinin 7, Lereter 6, Pojoni 6, Broșovschi 5, Petescu 5, Axente 5, Sima 4, Dembrovschi 3 (min. 46 Șchiopu 4), Domide 6, Dumitrescu 5.
>
> UNIVERSITATEA: Pilcă 9 — Niculescu 8, Mincă 9, Deselnicu 9, Lepădatu 8, Strîmbeanu 8, Boșoteanu 8, Martinovici 8, Oblemenco 9, Niță 7 (min. 73 Bălan), Donose 8.
>
> A arbitrat GH. LIMONA, ★★★★★, ajutat foarte bine la linie de I. Hrisafi și G. Dragotescu (toți din București).
>
> „Trofeul Petschovschi" (pentru public): 9.
>
> La tineret-rezerve: U.T.A. — Universitatea 2—2 (2—0).

Dan VLAD

RAPID 3(2)
C.F.R. CLUJ 1(0)

RAPID CÎȘTIGĂ, DAR JOCUL...

> **Stadionul Republicii; timp excelent; teren foarte bun; spectatori aproximativ 20.000. Au marcat: CODREANU (min. 13), NEAGU (min. 18 și 75 din 11 m), respectiv, COJOCARU (min. 86). Raport de cornere 10—3; raport de șuturi la poartă 14—16! (pe spațiul porții 6—3).**
>
> RAPID: Răducanu 8 (deși n-a prea avut ce apăra) — Pop 8, Lupescu 7, Dan 6, Codrea 7, Dinu 7, Dumitru 7 (min. 81 Ștefan), Năsturescu 8, Marin Stelian 7 (min. 73 Angelescu 6), Neagu 7, Codreanu 8.
>
> C.F.R. CLUJ: Lenghel 7 — Burlacu 6 (min. 61 Dragomir 6), L. Fanea 7, Soos 6, Roman 5, M. Bretan 5, Cojocaru 7, P. Popa 6, Tegean 7, O. Ionescu 5 (min. 46 Vișan 5), Petrescu 7.
>
> A arbitrat I. RITTER ★★★, ajutat la linie de I. Boroș și I. Sana (toți din Timișoara).
>
> „Trofeul Petschovschi", pentru public, 9.
>
> La tineret-rezerve: Rapid — C.F.R. 3—1 (1—1).

Deci, încă două puncte pentru Rapid, care de mult nu mai știe ce este înfrîngerea. De fapt, era și greu de crezut că giuleștenii vor putea fi opriți din drumul lor de către feroviarii clujeni, aici, în deschiderea de pe Republicii. Și totuși, partida n-a fost o cursă de urmărire în rotunjirea golaverajului giuleștenilor, în rîndurile cărora au apărut patru dintre tricolorii ce au evoluat la Cardiff (Răducanu, Lupescu, Dumitru, Neagu). Ca joc, ca idee tactică și organizare, prin ușurința cu care se găseau uneori pe teren, clujenii au constituit chiar o frumoasă surpriză. În caietul nostru de însemnări avem consemnate perioade în care oaspeții au avut superioritate teritorială, s-au aflat de cîteva ori în situații clare de a marca, însă imprecizia în șuturile la poartă și-a spus cuvîntul. Abia în min. 32 au nimerit prima oară ținta, pentru ca în min. 43 mingea expediată de la 17 m de către Cojocaru să întîlnească bara transversală. Și să nu uităm că după pauză Tegean (min. 48, 56 și 73) a depășit cu ușurință apărarea rapidistă, a avut mari ocazii de a înscrie, dar de două ori balonul a trecut milimetric pe lîngă bara porții părăsită de Răducanu.

Într-un joc de valoare modestă, lent și plin de greșeli, Rapid a avut de partea sa experiența, atu-ul ce i-a permis să treacă cu brio peste momente dificile. Într-o perioadă în care oaspeții se avîntau în atac, **Năsturescu a sprintat pe extremă, a centrat ca la carte și Codreanu, din plonjon, a marcat cu capul un gol de toată frumusețea** (min. 13). Lovitura neașteptată a zdruncinat serios moralul adversarului, care peste 5 minute avea să cedeze din nou. **În min. 18, Marin Stelian a preluat din viteză, i-a centrat cu efect, la întîlnire, lui Neagu. O nouă preluare și un șut din unghi și... 2—0.** După pauză, C.F.R. și-a încercat din nou șansa, dar mingea expediată de Tegean, cum spuneam, a ocolit poarta. După aceea încep și greșelile de arbitraj (nu însă decisive în stabilirea învingătorului). În min. 54, plecat din ofsaid nesemnalizat, Năsturescu e faultat în careu. Lovitura de pedeapsă e refuzată. I. Ritter nu rezistă tentației de a vedea mingea pe punctul de var și acordă 11 m cînd Bretan îl atacă corect pe Marin Stelian (min. 69). Lovitură de pedeapsă gratuită, Dinu nu se concentrează și șutează peste poartă. Și în min. 75 avem de-a face cu o decizie eronată: Angelescu pătrunde pe stînga, centrează, mingea se lovește de portar, sare în mîna lui Fanea aflat la o jumătate de metru. N-a existat elementul intenționat și totuși se acordă 11 m și Neagu transformă: 3—0. Prea sever acest scor față de situația din teren. Abia în min. 86, la capătul unei combinații excelente, înscrie Cojocaru.

Constantin ALEXE

Fundașul brașovean Rusu, îl stopează din acțiune pe Pantea, sub privirile coechipierilor săi Olteanu și Pescaru.

Foto V. BAGEAC

STEAUA 1(1)
STEAGUL ROȘU 2(1)

Dumitriu II în vervă de joc

> **Stadionul Republicii; teren bun; timp splendid pentru joc; spectatori — aproximativ 20 000. Au marcat: DUMITRIU III (min. 2), DUMITRIU II (min. 39) și DRĂGOI (min. 64). Raportul șuturilor la poartă: 14—12 (dintre care pe spațiul porții: 6—7); raport de cornere: 9—2.**
>
> STEAUA: Suciu 8 — Cristache 6, Sătmăreanu 6, Hălmăgeanu 6, Vigu 6, Dumitriu III 7, Naom 5 (min. 46 Mirăuță 5), Pantea 6, Ștefănescu 6 (min. 72 Ciugarin 6), Iordănescu 5, Vlad 6.
>
> STEAGUL ROȘU: Adamache 8 — Ivăncescu 8, Jenei 8, Olteanu 8, Rusu 8, Pescaru 9, Kadar 8, Drăgoi 9, Balint 8, Dumitriu II 9, Györfi 9.
>
> A arbitrat SEVER MUREȘAN (Turda) ★★★★, ajutat la linie de Aurel Pop și Gheorghe Vereș (ambii din Cluj).
>
> „Trofeul Petschovschi" (pentru public): 9.
>
> La tineret-rezerve: Steaua — Steagul roșu 4—0 (3—0).

Partida vedetă a cuplajului de ieri, de pe Republicii, și-a meritat această apreciere. Ea a fost mai dinamică, mai interesantă ca desfășurare, oferind — în general — un fotbal de calitate mai bună decît cel la care asistasem în deschidere. Această grație îndeosebi evoluției peste așteptări a echipei brașovene, care a cucerit pe deplin meritat cele două puncte puse în joc, furnizînd una dintre surprizele etapei.

După cum debutase, însă, partida, era greu de întrevăzut că în final succesul va fi de partea oaspeților. Fără a avea un început de joc furtunos, **Steaua reușise să deschidă scorul încă din minutul 2,** în urma unei acțiuni ofensive la care replica apărării brașovene ni s-a părut aproape nulă. **Pornită de la Sătmăreanu, mingea a urmat un traiect simplu pînă la Dumitriu III,** scăpat de sub supravegherea adversarilor, **și acesta a avut timpul necesar de a simula mai întîi că șutează înainte de a o face cu adevărat și a-l pune pe Adamache în imposibilitatea să mai poată interveni.**

Acest gol căzut atît de ușor a creat tuturor impresia că Steaua va obține o victorie facilă, mai ales că gazdele deținuseră în continuare inițiativa. Ele s-au aflat chiar pe punctul de a-și mări avantajul în min. 17, cînd, la o centrare a lui Pantea, Ștefănescu și Iordănescu au ratat, pe rînd, intervenția la balonul care s-a strecurat prin fața porții lui Adamache.

După aceste prime 20 de minute în care bucureștenii au fost superiori oaspeților, putînd lua un avantaj decisiv, jocul s-a echilibrat și a venit apoi rîndul brașovenilor să-și impună inițiativa. Conduși foarte bine în atac de Dumitriu II, aflat în mare vervă de joc, stegarii s-au apropiat tot mai des și mai periculos de poarta lui Suciu, pe care l-au pus la grea încercare. După ce Drăgoi (în min. 22), profitînd de un balon venit de la adversar, s-a pripit și a șutat pe lîngă poartă, Suciu se remarcă în două rînduri (min. 25 și 28), prima dată la o lovitură liberă executată foarte puternic și precis de Pescaru, iar a doua oară el la un șut al lui Györfi.

Bucureștenii au avut și ei o bună ocazie în min. 32, cînd fundașul Rusu i-a suflat în ultima clipă balonul lui Iordănescu, dar **finalul reprizei a aparținut tot stegarilor care au reușit să egaleze — în urma unui frumos schimb de pase — prin Dumitriu II** (deopotrivă creator și semnatar al acestui gol).

După pauză am asistat la o perioadă de echilibru în joc. Totuși, **cei care au înscris au fost din nou oaspeții (min. 64): Dumitriu II l-a deschis pe Györfi și din centrarea acestuia Drăgoi a reluat imparabil sub bară.** Trezită după acest duș rece, Steaua va forța cu disperare egalarea, împingîndu-l chiar și pe Sătmăreanu în atac. Dar în afara unor faze dramatice la poarta brașovenilor care a necesitat intervențiile spectaculoase ale lui Adamache (în minutele 73 și 80 la șuturile lui Pantea) sau aceea de ultim moment a lui Olteanu (în min. 78 el a respins un balon care se îndrepta spre plasă), bucureștenii n-au reușit mai mult, părăsind terenul învinși de o echipă mai lucidă și mai bine organizată în joc.

C. FIRANESCU

Derbyul

(Urmare din pag. 1)

ficil) o vom discuta sub multiplele-i aspecte.

Decizia lui Z. Drăghici este, fără îndoială, aspră. Pe terenurile noastre de fotbal, la infracțiuni adeseori mai grave, arbitrii „închid ochii" sau dau sancțiuni formale. Sub aspect sentimental, deci, hotărîrea arbitrului constănțean este severă, foarte severă. Este chiar, repetăm, unică în uzanțele „cavalerilor fluierului" de la noi. Făcînd o analogie, putem spune că atitudinea arbitrului constănțean aduce cu cea a profesorului care dă afară din clasă un elev obraznic, în vreme ce un alt dascăl se mulțumește doar să-l amenințe cu degetul...

Se pune întrebarea dacă decizia arbitrului Z. Drăghici nu a fost cumva un abuz, încălcînd legea. Răspunsul este următorul: DIN PUNCTUL DE VEDERE AL LITEREI DE REGULAMENT (ART.12), DECIZIA POATE FI JUSTIFICATĂ căci iată ce se spune într-un aliniat al acestui articol: **Un jucător va fi eliminat de pe teren dacă după părerea arbitrului se face vinovat de comportare violentă sau de brutalitate (paragraf „n").** În mod curent însă, eliminările se dictează după avertismente și doar în cazuri extrem de grave se procedează la eliminări directe.

Așa stînd lucrurile, cu imaginea „barajului artificial" care a dat alt curs — din min. 8 — derbyului, vom face cîteva notații asupra jocului care ni s-a oferit în continuare.

În primul rînd, decupajul golurilor. **MIN. 15: șut-bombă a lui Moraru de la 30 m, mingea catapultată în colțul porții lui Andrei lovind bara de fier (1—0); MIN. 30: cursă cot la cot Dincuță-Nunweiller III, ultimul trimite mingea „acasă", Andrei iese neinspirat la marginea careului, iar balonul se îndreaptă liniștit în gol (2—0); MIN. 37: lovitură liberă, excepțional executată de către Deleanu, peste un zid făcut la numai 6—7 metri (2—1).**

Evocînd fizionomia jocului din prima repriză, notăm atacurile continue ale gazdelor, care profită de criza de moral a dinamoviștilor supunîndu-i la un asediu permanent susținut de 7—8 jucători inclusiv fundașii laterali N. Ionescu și Gruber). Singurul jucător bucureștean care luptă cu eficacitate împotriva „curentului" ploieștean este Radu Nunweiller, care pleacă în cîteva slalomuri spectaculoase. Lipsește însă omul de sprijin, Dumitrache dezlipindu-se rar de îngerul său păzitor Cringașu, secondat la nevoie de Gruber sau Mocanu. Spre surpriza spectatorilor, Petrolul începe repriza a doua cu o grijă vădită pentru defensivă, psihologie care este gata-gata să se soldeze cu egalarea (în min. 48—Doru Popescu a avut-o în picior). Circumspecția ploieștenilor creează un neașteptat fond de echilibru în joc, contraatacurile dinamoviste sperie de cîteva ori tribunele, pînă cînd echipa gazdă își dă seama că în numele prudenței poate compromite rezultatul. Urmează o cotitură de atitudine care se soldează în ultimele 20 de minute cu o accentuată dominare ploieșteană.

> **Stadion Petrolul; teren bun; timp splendid; spectatori 15 000. Au marcat: MORARU (min. 15), NUNWEILLER III (min. 30 — autogol), DELEANU (min. 37). Raport de cornere: 4—4; șuturi spre poartă: 29—8 (pe spațiul porții: 5—3).**
>
> PETROLUL: M. Ionescu 7 — Gruber 7, Cringașu 6, Mocanu 8, N. Ionescu 7, Iuhasz 6, Moraru 9, Petruț 8, Dincuță 6, Dridea 5 (din min. 55 — Oprișan 5), Grozea 6.
>
> DINAMO: Constantinescu (din min. 8 — Andrei 6) — Ștefan 6, Nunweiller III 7, Cheran 7, Deleanu 8, Mustăței 5, Nunweiller VI 8, Sălceanu 7 (din min. 73 — Moldovan), Doru Popescu 5, Dumitrache 5, Haidu.
>
> A arbitrat ZAHARIA DRĂGHICI (Constanța) ★★★, ajutat la linie de Pop Gavrilă (Brașov) și Stavru Nicolau (Constanța).
>
> „Trofeul Petschovschi" (pentru public): 6.
>
> La tineret-rezerve: Petrolul — Dinamo 2—1 (1—0).

„U" CLUJ 1(1)
F.C. ARGEȘ 0

CÎND ARBITRUL HOTĂRĂȘTE SOARTA MECIULUI...

CLUJ, 15 (prin telefon, de la trimisul nostru).

O primă repriză, care n-a oferit nimic spectatorilor, decît un gol în poarta lui Ariciu. Este adevărat că un gol la pauză înseamnă, pe teren propriu, un aconto pentru cele două puncte (atît de dorite de cele două echipe aflate la periferia clasamentului!), dar cînd acest gol nu este rodul eforturilor și ingeniozității jucătorilor favoriți, ci al imaginației arbitrului, faptul devine regretabil. Ce s-a întîmplat în min. 38? Vlad intervine cu piciorul la o minge aeriană, în propriul careu, și mingea îi ricoșează în față. Arbitrul C. Dinulescu, aflat mult în spate, departe de fază, indică penalty fără să ezite. Decizia este o condiție indispensabilă a unui bun arbitru și se pare că fostul jucător Dinulescu o posedă. Dar pe ce se întemeiază decizia sa, dacă pe FAPTE nu?

> **Stadionul municipal, timp înnourat, și apoi ploaie, teren bun, spectatori, aproximativ 8 000. A înscris ADAM în min. 38 (din 11 m). Șuturi pe poartă: 10—11 (pe spațiul porții 5—5), raport de cornere 4—5. A arbitrat C. DINULESCU (nici o stea). La linie Em. Martin și N. Cițu (toți din București).**
>
> UNIVERSITATEA: Ștefan 8 — Crețu 7, Pexa 8, Mihăilă 7, Șoptereanu 7 (din min. 37 Cîmpeanu 7), Stîncel 6, Ardeleanu 6, Anca 7, Ulfăleanu 6 (din min. 46 Munteanu 7), Adam 6, Lică 7.
>
> F.C. ARGEȘ: Ariciu 8 — Pigulea 7, Olteanu 8, Vlad 8, Ivan II 7, Prepurgel 6 (din min. 32 D. Ștefan 6), R[illegible] 7, Dobrescu 5 (din min. 76 M. Popescu), Frățilă 5, Iancu 8, Je[illegible] 9.
>
> „Trofeul Petschovschi" (pentru public): 9.
>
> La tineret-rezerve: Universitatea Cluj — F.C. Argeș 2—0 (1—0).

Iată, deci, că golul lui Adam a rupt, „deus ex machina", echilibrul de pînă atunci al jocului. Ce-i drept, un echilibru nu prea greu de păstrat pentru că efortul celor două protagoniste n-a fost ghidat de clarviziune ci, cel mult, de bunăvoință. Astfel se face că fazele cele mai palpitante la cele două porți s-au datorat impreciziei, bîlbîielilor. Iată și cazul tipic: în min. 35, Ștefan iese defectuos la un duel aerian cu Iancu, la marginea suprafeței de pedeapsă, și Dobrescu se trezește singur cu balonul și cu poarta goală. În loc să șuteze, pasează balonul spre Iancu, dar mult prea departe de coechipierul său și totul se irosește.

După golul gratuit primit de F. C. Argeș, meciul a și căpătat o notă accentuată de duritate și nervozitate. Explicabilă, dar nu scuzabilă. Repriza secundă este mai calmă și, poate de aceea, mai cursivă. Ariciu are mari emoții în min. 52 cînd Munteanu, excelent deschis de Lică, la 8 m de poartă, șutează puternic dar, spre norocul argeșeanului, pe mijlocul porții. În min. 59, este rîndul lui Ștefan să tremure la „bomba" lui Roșu (de la 25 m) care a adus, însă, doar un corner. Introducerea lui Munteanu a dat incisivitate atacului (acesta își asumă des răspunderea șutului), în timp ce de partea cealaltă atacantul cel mai periculos este Iancu, orientat permanent, cu decizie, spre buturile adverse. În min. 72, Ștefan are o paradă miraculoasă la șutul puternic al acestuia trimițînd în corner. Și tot Iancu smulge arbitrului al doilea penalty al meciului (min. 79), căzînd în careu, „încolțit" de Crețu și Fexa. Frățilă, însă, nu are decizia lui Adam, mingea lovind bara laterală!

Arbitrul Dinulescu a ținut probabil, să fie figura centrală a meciului, uitînd că acum e arbitru și nu jucător!...

Paul SLĂVESCU

FARUL 2(1)
C.F.R. TIMIȘOARA 1(0)

FARUL A CÎȘTIGAT MAI GREU DECÎT SE AȘTEPTA

CONSTANȚA, 15 (prin telefon, de la trimisul nostru).

Timișorenii și-au vîndut foarte scump pielea la Constanța. Priviți ca victime sigure, ei au demonstrat, mai ales în repriza secundă, valențe nebănuite de energie și iscusință tactică, punînd grele probleme gazdelor care, e drept, n-au fost în cea mai fericită zi a lor. Constănțenii au organizat de la bun început vijelioase cavalcade spre poarta lui Tatar, iar golul a picat foarte repede. **În min. 7, Tufan a „lucrat" cu abilitate o minge venită din urmă, a pasat lui Caraman, iar acesta a centrat pe sus în careul timișorean, la Oprea, care, cu o fericită lovitură de cap, a deschis scorul.** Încurajate de gol, gazdele și-au instalat baza de operații în jumătatea de teren a ceferiștilor, dar Oprea (min. 19) și Caraman (min. 28 și 30) au irosit bune ocazii de majorare a scorului. Apoi, timișorenii au echilibrat jocul, iar contraatacurile lor s-au făcut mai simțite și mai periculoase. Lovitura de teatru avea să se producă, însă, abia după pauză cînd, după o serie întreagă de contraatacuri foarte periculoase, **Bojin l-a pus în poziție de șut pe Floareș și acesta a scuturat plasa porții lui Popa cu un șut violent de la 18 m. Era min. 51.** Farul a intrat în alertă, Tufan și Badea au fost trimiși la vestiare, fiind înlocuiți cu Ologu și Constantinescu, dar situația nu s-a limpezit. Farul a aruncat toate forțele în luptă pentru a smulge victoria, dar timișorenii își apărau punctul egalizator cu ghearele și dinții. Apoi ei au ieșit la atac, iar în min. 70 Farul era gata să primească a doua lovitură: Floareș a centrat de pe dreapta, Nestorovici s-a înșurubat în aer și cu o splendidă foarfecă a reluat spre poartă. Balonul a izbit, însă, bara și constănțenii au răsuflat ușurați căci, era clar, acest gol ar fi dat o altă față jocului. Victoria a stat apoi o vreme în cumpănă, fiind decisă în min. 74. Kallo a centrat de pe partea stîngă și în careul timișorean s-a stîrnit o cumplită învălmășeală. **Profitînd de faptul că portarul Tatar își calculase greșit săritura, iar Speriosu și Chimiuc au ezitat, Ologu a trimis balonul în plasă.** Timișorenii n-au cedat nici în această situație, dar Farul și-a impus superioritatea în cele din urmă, împingînd jocul spre poarta lui Tatar. Kallo ratează în min. 85, apoi Nestorovici îl imită în minutul următor.

> **Stadion „1 Mai"; timp excelent; teren foarte bun; spectatori 7 000. Au marcat: OPREA (min. 7), OLOGU (min. 74), FLOAREȘ (min. 51). Șuturi la poartă: 21—18; pe spațiul porții 12—9; raport de cornere 9—3.**
>
> FARUL: Popa 7 — Stoica 6, Antonescu 8, Mareș 8, Pleșa 7, Tănase 8, Badea 7 (min. 55 I. Constantinescu 7), Tufan (min. 55 Ologu 8), Caraman 7, Oprea 7, Kallo 8.
>
> C.F.R. TIMIȘOARA: Tatar 7 — Donca 7, Mehedinți 7, Răcelescu 9, Speriosu 7, Hergan 6, Chimiuc 7, Nestorovicj 8, Bojin 7, Pîrvu 7 (min. 35 Floareș 8), Panici 7.
>
> A arbitrat C. BARBULESCU ★★★★★, ajutat bine la tușă de V. Toma și G. Motorga (toți din București).
>
> „Trofeul Petschovschi" (pentru public): 9.
>
> La tineret-rezerve: Farul — C.F.R. Timișoara: 1—1 (0—1).

G. MIHALACHE

sportul în lume

DUBLA ÎNTÎLNIRE DE HANDBAL JUNIORI ROMÂNIA-R.D. GERMANĂ

CLUJ, 15 (prin telefon, de la trimisul nostru).

Peste 1 000 de spectatori au asistat duminică seara la dubla întîlnire de juniori dintre reprezentativele de handbal ale **României** și **R.D. Germane**. În fapt, a fost o reeditare a partidelor disputate vineri seara la Sibiu. Cele patru formații au oferit spectatorilor clujeni faze frumoase, îndelung aplaudate. În primul meci au evoluat fetele. Întîlnirea s-a terminat la egalitate: 10—10, la pauză 5—3 pentru R.D. Germană. Rezultatul favorizează formația noastră, întrucît oaspetele au dovedit mai multe cunoștințe tehnice, au arătat o mai bună circulație a balonului, mai multă fantezie în atac. Junioarele noastre ni s-au părut emoționate și crispate în evoluția pe o scenă înconjurată cu tribune în care se aflau sute de spectatori.

Îngăduitor arbitrajul prestat de Pason și Jiawoeski (Polonia). Au înscris: **Nița** (3), **Rublenko** (1), **Stamatin** (3), **Lereu** (1), **Vasile** (1) și **Frîncu** (1) pentru **România**, **Michaelis** (4), **Berner** (1), **Thaemlitz** (1), **Soltau** (3) și **Berndt** (1) pentru **R.D.G.**

La băieți, **R.D. Germană—România 20—15 (12—8).** — Au marcat: Mothes (5), Rost (4), Fietlan (3), Jahns (3), Jaunnich (2), Krahl (2) și Gruner (1) — R.D.G., Zamfirescu (4), Smerea (3), Udrea (2), Voinea (2), Szabo (1), Milea (1), Oros (1) și Nicolae (1) pentru România. Au arbitrat G. Fülöp și G. Szolnoki (Ungaria).

Hristache NAUM

„CUPA POLITEHNICA" LA HANDBAL MASCULIN

TIMIȘOARA, 15 (prin telefon, de la corespondentul nostru).

Și în cea de a doua zi a turneului, în sala Olimpia din Timișoara, toate locurile au fost ocupate. În partida inaugurală studenții timișoreni au primit replica formației vest-germane S.C. Augsburg. După primele minute de joc oaspeții sînt cei care conduc cu 3—1 prin realizarea cîtorva contraatacuri. Dar, în continuare, studenții se impun prin acțiuni ce surprind apărarea adversă. În repriza secundă tot timișorenii sînt cei care prin combinații subtile, rapide, domină, reușind să obțină o victorie clară. Principalii realizatori **Guneș** (6), și **Comănescu** (6) pentru **Politehnica, Dick** (3), **Schmidt** (3) și **Noster** (3) pentru **S.C. Augsburg.**

Partida a fost arbitrată de cuplul bucureștean I. Ionescu — D. Racoveanu.

SELECȚIONATA ȘKOPLJE —ȘTIINȚA LOVRIN 17—15 (10—9). — Partidă echilibrată cîștigată de echipa iugoslavă datorită unui plus de valoare. Principalii realizatori Gaidov (7) — Skoplje, respectiv Rigelmaier (5), A arbitrat cuplul timișorean V. Căpățînă — I. Luchici.

Petre ARCAN

Întîlnirea de scrimă București — Moscova

1. CĂRĂMIDĂ; 2. SZABO; 3. ȘTEFĂNESCU ÎN CLASAMENTUL FINAL LA SPADĂ

Cea de a doua zi a întîlnirii de scrimă București—Moscova (tineret) a fost consacrată probelor individuale de spadă (18 participanți) și floretă fete (21 trăgătoare).

Ca și în ajun, gazdele și oaspeții și-au împărțit victoriile, la sabie succesul final revenind lui Adrian Cărămidă, iar la floretă Valentinei Burocikina. Numai că de data aceasta, tabelul finalei la spadă — care a cuprins cîte trei trăgători din fiecare reprezentativă — a consemnat marea majoritate a victoriilor în dreptul numelor spadasinilor noștri. Este adevărat, noua generație a spadasinilor sovietici nu pare a fi la înălțimea predecesorilor, dar, oricum, ei au o bună bază de pregătire și nu au cedat ușor în fața impetuoșilor componenți ai selecționatei bucureștene.

Adrian Cărămidă a reușit să termine neînvins finala întrecîndu-și mai întîi coechipierii (Szabo la 4 și Ștefănescu la 3), apoi pe toți cei trei oaspeți (Solenkov la 2, Gorbaciov la 3 și Astrov la 4). Pentru locul II au luptat în baraj (terminînd la egalitate de victorii) Szabo și Ștefănescu. După un asalt prelungit, Szabo a dat tușa decisivă și a obținut locul II așa încît Ștefănescu a rămas pe locul III.

CLASAMENTUL FINALEI DE SPADĂ: 1. A. CĂRĂMIDĂ 5 v; 2. P. Szabo 3 v d.b.; 3. V. Ștefănescu 3 v. d.b.; 4. Al. Solenkov 2 v; 5. Vl. Gorbaciov 1 v; 6. K. Astrov 1 v.

Întrecerea floretistelor a fost, în general, foarte echilibrată și lupta pentru calificare în finală s-a dus pînă în ultimul asalt în seria care cuprindea pe Zolotova, Belova și Priscorniță.

Victoria Valentinei Burocikina a fost dobîndită, fără îndoială, pe merit dar cu destule emoții pentru această componentă a lotului de senioare al U.R.S.S. la C.M. de la Ankara. Ea a cedat Doinei Priscorniță și în cazul unei victorii a Anei Gârbea asupra Tatianei Zolotova am fi asistat la un baraj pentru locul I. Nu a fost așa și barajul a devenit necesar pentru locul II (între Gârbea și Zolotova).

CLASAMENTUL PROBEI DE FLORETĂ - FETE: 1. V. BUROCIKINA 4 v; 2. A. Gârbea 3 v d.b.; 3. T. Zolotova 3 v d.b.; 4. D. Priscorniță 2 v; 5. E. Belova 2 v; 6. E. Doară 1 v.

Întîlnirea București—Moscova continuă azi (de la ora 9) în sala Floreasca II cu turneul pe echipe (la toate armele) la care participă reprezentativele A și B ale Bucureștiului și cea a Moscovei.

Surprize în campionatul de hochei al U.R.S.S.

MOSCOVA 15. — Echipa *Dinamo Moscova*, lidera campionatului unional de hochei pe gheață, a suferit prima sa înfrîngere, fiind învinsă de *Spartak Moscova* cu 0—1 (0—0, 0—1, 0—0). O victorie surprinzătoare a obținut echipa *Himik Voskresensk* învingătoare cu 5—1 (2—1, 2—0, 2—0) în fața redutabilei formații *TSKA Moscova*.

În clasament continuă să conducă *Dinamo Moscova* cu 32 p, urmată de *TSKA Moscova* — 22 p.

AUSTRALIENII CONDUC AUTORITAR ÎN „CUPA MONDIALĂ" LA GOLF

BUENOS AIRES 15. (Agerpres). — Echipa Australiei continuă să se afle pe primul loc în clasamentul „Cupei mondiale" la golf, competiție ce se desfășoară în aceste zile la San Isidro (în apropiere de Buenos Aires). Înaintea ultimei zile de întreceri, formația Australiei (Delvin, Graham) conduce autoritar cu 398 puncte, urmată de Argentina — 417 puncte, S.U.A. — 422 puncte etc. Echipa României (Tomiță, Munteanu) totalizează 541 puncte.

La individual, conduce campionul australian David Graham cu 197 puncte, urmat de argentineanul de Vicenzo — 199 puncte, australianul Bruce Delvin — 201 puncte, spaniolul Angel Gallardo 207 puncte etc.

Accident pe pistă! În reuniunea hipică desfășurată ieri la Sydney, în derby-ul australian de trap, calul Brigade (dreapta) a „agățat" roata unui sulky din apropiere, prăbușindu-se în mijlocul plutonului de trăpași. Din fericire, accidentul nu s-a soldat cu victime.

Telefoto: *A.P. — Agerpres*

ARTHUR ASHE ÎNVINGĂTOR LA PARIS...

...ȘI JOHN ALEXANDER LA LONDRA

Finala probei de simplu a turneului internațional de tenis de la Paris s-a disputat între Arthur Ashe și Marty Riessen. A cîștigat Ashe cu 7—6, 6—4, 6—3. În partidele semifinale, Ashe l-a eliminat cu 7—6, 7—6, 6—3 pe francezul Georges Goven, iar Riessen l-a întrecut cu 6—3, 6—7, 7—6, 6—4 pe Stan Smith.

Semifinalele probei de dublu masculin s-au soldat cu următoarele rezultate: Gonzales, Rosewall—Davidson, Graebner 7—5, 6—3; Okker, Riessen—Carmichael, Drysdale 6—3, 3—6, 7—5.

★

Proba de simplu din cadrul turneului internațional de tenis de la Londra (contînd pentru Cupa Dewar) a fost cîștigată de australianul John Alexander care l-a învins în finală cu 5—7, 7—6, 7—6 pe Tom Gorman.

UITUMEN LA PRIMA ÎNFRÎNGERE

MADRID, 15 (Agerpres). — După cinci runde în turneul internațional de șah de la Palma de Mallorca conduce marele maestru american **Fischer** cu 3½ puncte și o partidă amînată, urmat de **Panno** (Argentina) și **Uitumen** (R.P. Mongolă) 3½ puncte, **Gligorici** (Iugoslavia) 3 puncte. În runda a cincea, Panno l-a învins în 39 de mutări pe **Uitumen, Polugaevski** a cîștigat la **Portisch**, iar **Gligorici** l-a învins pe **Rubinetti**. S-au terminat remiză partidele **Smislov—Taimanov** și **Filip—Mecking.**

Fotbal: BOGAT SFÎRȘIT DE SĂPTĂMÎNĂ

Trei meciuri în campionatul european, două întîlniri amicale inter-țări, ca și campionatele naționale, iată bogatul program fotbalistic de la finele săptămînii care a trecut. N-au lipsit — la Sofia, Basel și Bruxelles — surprizele. Iată relatări asupra principalelor evenimente.

SURPRIZĂ LA SOFIA: BULGARIA — NORVEGIA 1—1

SOFIA 15 **(prin telefon de la corespondentul nostru).** — Meciul Bulgaria — Norvegia din cadrul grupei a II-a a campionatului european s-a încheiat, surprinzător, la egalitate: 1—1 (1—0). Tînăra echipă a Bulgariei nu a dat randamentul scontat și deși, a dominat mai mult, conducînd pînă în ultimele minute, gazdele nu au putut obține victoria. Scorul a fost deschis de **Atanasov** în min. 29, iar norvegienii au egalat în min. 84 prin **Fugluset.** Arbitrul cipriot **Kiriakidis** a condus următoarele formații:

BULGARIA: **Filipov — Zafirov, B. Kolev, Jecev, Aladjov, Denev, Nikodimov, Atanasov (Rajkov), Bonev, Mihailov** (Dermendjiev), **Mitkov.**

NORVEGIA: **Haftonson — Pettersen, Thorsen, Hetloen, Slining, Bornö, Spydevelt, Nielsen, Olsen, Fugluset, Hasund.**

1—2. Ungaria	1 1 0 0 3—1 2
1—2. Franța	1 1 0 0 3—1 2
3—4. Bulgaria	1 0 1 0 1—1 1
3—4. Norvegia	3 0 1 2 3—7 1

Toma HRISTOV

R. D. GERMANĂ CÎȘTIGĂ CU 5—0 LA LUXEMBURG

Confirmînd forma bună în care se află, echipa R.D. Germane a obținut cea de a doua victorie, în decurs de 4 zile, în campionatul european. Jucînd ieri la Luxemburg, reprezentativa R. D. Germane a învins cu 5—0 (4—0) echipa țării gazdă. De menționat că tînărul atacant **Kreische** a marcat 4 goluri. Celălalt punct a fost înscris de **Vogel.** Iată clasamentul grupei a VII:

1. R.D. Germană	2 2 0 0 6—0 4
2. Iugoslavia	2 1 1 0 3—1 3
3. Olanda	2 0 1 1 1—2 1
4. Luxemburg	2 0 0 2 0—7 0

VOGEL (R.D. Germană)

ECHIPA U.R.S.S. A DEBUTAT CU O VICTORIE

Echipa U.R.S.S. a debutat în campionatul european cu o victorie repurtată ieri la Nicosia, cu formația Ciprului. Scor: 3—1 (2—1). Clasamentul grupei a IV-a.

1. Spania	1 1 0 0 3—0 2
2. U.R.S.S.	1 1 0 0 3—1 2
3. Cipru	1 0 0 1 1—3 0
4. Irlanda de Nord	1 0 0 1 0—3 0

În meciuri amicale

UNGARIA ȘI FRANȚA ÎNVINGĂTOARE ÎN DEPLASARE

Echipa Ungariei, alcătuită în mare parte din jucători tineri, a susținut ieri un meci amical la Basel, cu reprezentativa Elveției. Victoria a revenit fotbaliștilor maghiari cu 1—0 (0—0) prin golul marcat de *Fazekas* în min. 84.

Tot în meci amical s-au întîlnit, la Bruxelles, reprezentativele *Belgiei* și *Franței*. Victoria a revenit Franței cu 2—1 (0—0).

La Salgotarjan: *Ungaria—Elveția* 0—1 (0—1) — echipa de tineret. A arbitrat V. Pădureanu.

CAMPIONATE... CAMPIONATE...

IUGOSLAVIA: **Derbyul etapei a XIV-a a campionatului iugoslav, dintre Partizan și Steaua roșie, s-a încheiat cu victoria echipei Partizan cu 2—1 (1—1). În min. 25 Bjekovici (Part.) deschide scorul, dar numai 9 minute mai tîrziu la centrarea lui Geaici, Filipovici egalează. Golul victoriei este marcat tot de Bjekovici în min. 90. Celelalte rezultate: Vojvodina — Dinamo 1—1, O.F.K. — Radnicki N. 0—0, Sloboda — Trvenka 1—0, Radnicki K. — Maribor 1—1, Velej — Celik 0—2, Borac — Olimpia 1—1, Bor — Hajduk 0—0.**

CLASAMENT

1. Partizan	14 9 3 2 22— 6 21
2. Hajduk	14 7 6 1 26—12 20
3. Dinamo	14 5 6 3 15—12 16
4. Zeleznicear	13 6 4 3 17—15 16
5. Velej	14 7 2 5 19—18 16

Urmează Steaua roșie, Radnicki K cu 15 p. etc.

Miercuri, la Zagreb, echipa Iugoslaviei susține o partidă amicală împotriva echipei R. F. a Germaniei. (D. P.).

ITALIA **(etapa a VI-a).** — **Fiorentina a fost surclasată pe teren propriu de Milan și astfel formația lui Rivera se menține în cursa pentru primul loc, în timp ce Cagliari resimte lipsa lui Riva, suferind prima înfrîngere. Rezultatele și autorii golurilor: Fiorentina—Milan 2—5** (De Sisti și Vitali, respectiv Prati 2, Biasiolo și Combin 2), **Foggia—Catania 1—0** (Mola), **Internazionale—Torino 2—0** (Boninsegna 2), **Juventus—Cagliari 2—1** (Anastasi 2, respectiv Gori), **Lanerossi Vicenza—Napoli 0—1** (Bianchi), **Lazio—Roma 1—1** (Dolso, respectiv Scaratti), **Sampdoria—Verona 3—0** (Sabadini, Salvi, Cristin), **Varese—Bologna 0—0.**

Primele clasate:

1. Napoli	6	5	1	0	5—0 11
2. Milan	6	4	2	0	15—5 10
3. Cagliari	6	3	2	1	12—8 8

În clasamentul golgeterilor conduce Savoldi (Bologna) 6 goluri, urmat de Riva și Domenghini (ambii de la Cagliari), Boninsegna (Inter), Villa (Milan) și Salvi (Sampdoria) toți cu cîte 4 goluri.

Cesare TRENTINI

R. F. a Germaniei. Rezultate înregistrate în etapa a 15-a a campionatului vest-german: Borussia Mönchengladbach—Borussia Dortmund 3—2; Rotweiss Oberhausen — F.C. Köln 2—2; Kickers Offenbach — F.C. Schalke 0—1; Rotweiss Essen — Eintracht Frankfurt 2—0; Bayern München — Werder Bremen 2—1; F.C. Kaiserslautern — Eintracht Braunschweig 0—1; Hanovra 96 — VfB Stuttgart 3—0; Arminia Bielefeld — M.S.V. Duisburg 0—0.

1. Bayern München	15	9	5	1	30—10 23
2. Bor. Mönchengl.	15	7	7	1	34—15 21
3. Schalke 04	15	9	3	3	24—12 21

ANGLIA. — Arsenal și-a dezamăgit suporterii, în jocul susținut sîmbătă pe Highburry, reușind doar un draw cu Crystal Palace: 1—1. Prilej pentru Leeds United de a lua avans în clasament, prin victoria cu 3—1 obținută asupra lui Blackpool. Dar performera etapei a 17-a a ligii este Tottenham Hotspur, care prin victoria cu 2—0, în deplasare, asupra lui Chelsea, își consolidează locul printre fruntașe. F. C. Liverpool, cu noua achiziție galeză John Toschek, n-a reușit decît 0—0 pe teren propriu, cu Coventry City. În meciul cu Wolverhampton Wanderers, căpitanul lui West Ham, celebrul Bobby Moore, a fost eliminat de pe teren pentru altercații cu arbitrul! Rezultat: 3—3. În celelalte partide: Burnley — Huddersfield 2—3, Manchester City — Derby County 1—1, Newcastle — Ipswich Town 0—0, Nottingham — Manchester United 1—2, Stoke — Everton 1—1, West Bromwich — Southampton 1—0.

1. Leeds	17	11	5	1	28—11 27
2. Arsenal	17	10	5	2	34—15 25
3. Tottenham	17	10	5	2	29—10 25

BASCHETBALIȘTII DE LA „U" TIMIȘOARA AU FĂCUT „SUTA" CU I.E.F.S.!

Nimic deosebit în etapa de ieri a diviziei A la baschet. Favoritele au învins „în linie", singurele surprize, dacă pot fi numite astfel, fiind diferențele mari realizate în unele partide („U" Timișoara—I.E.F.S., de pildă). Iată rezultatele.

MASCULIN

I.E.F.S. — UNIVERSITATEA TIMIȘOARA 73—100 (44—50). Aureolați de frumoasa comportare avută săptămîna trecută, în partida cu Dinamo, timișorenii au fost întîmpinați cu aplauze de publicul prezent în sala Floreasca. Și pe bună dreptate, deoarece și în acest meci „U" a făcut un joc bun, spectaculos și eficace, înregistrînd o victorie la un scor concludent. Viciu a făcut demonstrație de cum se înscrie din orice poziție și aproape de la orice distanță, în vreme ce Ionescu, deși insuficient restabilit după un ușor accident, a condus cu multă măiestrie în repriza secundă formația sa spre atingerea „sutei". Ne-au mai plăcut Leonte, neobosit în a-și împinge colegii în terenul advers, Cîmpeanu care, avem impresia, tinde tot mai mult spre un loc în națională, și Roxin, inteligent și combativ. Studenții de la I.E.F.S. au suferit înfrîngerea la un scor foarte mare care sperăm să-i afecteze. Dar, așa se întîmplă cînd nu vrei să înțelegi că, în fața unei echipe cum este „U", trebuie — în primul rînd — să te aperi, utilizînd toată capacitatea tehnică, tactică și fizică. Au înscris **Viciu 37, Ionescu 4, Leonte 8, Lungu 2, Cîmpeanu 14, Czmor 25, Roxin 6** și **Lup 4** pentru „U", **respectiv Antonescu 18, Ioneci 11, Barbu 11, Moisin 8, Dumitru 5, Roman 16, Racoviță 2, Molnar 2.** Au condus bine **D. Chiriac** și **M. Rizea.** (D. ST.).

STEAUA — POLITEHNICA GALAȚI 95—73 (53—29). Steliștii au început partida destul de relaxat. Gălățenii nu s-au lăsat invitați și au înscris coș după coș, încît în min. 8 aveau un avans de două puncte. De aici, însă, antrenorul Vasile Popescu a introdus în teren pe Dimancea și pe Tarău, ceea ce a făcut ca aspectul jocului să se schimbe în favoarea bucureștenilor. În cîteva minute Steaua s-a distanțat și apoi a luat un avans confortabil pe care l-a păstrat pînă la sfîrșit. Au condus bine **G. Chiraleu** și **Em. Niculescu.** (P. IV.).

POLITEHNICA CLUJ — POLITEHNICA BUCUREȘTI 60—80 (24—40). Meciul a fost echilibrat timp de 11 minute (22—22), după care gazdele au înscris pînă la sfîrșitul reprizei doar două puncte, față de 18 ale oaspeților. În repriza secundă, întîlnirea s-a mai echilibrat, dar diferența a fost menținută. Au arbitrat bine **E. Hottya** (Oradea) și **G. Mahler** (Satu Mare). **(M. RADU — coresp.).**

FARUL CONSTANȚA — I.C.H.F. BUCUREȘTI 65—68 (29—38). Bucureștenii au avut un adversar neașteptat de dîrz care putea chiar cîștiga dacă nu rata în final. **(N. ENACHE — coresp.).**

POLITEHNICA BRAȘOV — DINAMO BUCUREȘTI 67—89 (35—44). Deși au evoluat mai bine decît în ultimul meci, brașovenii au trebuit să cedeze în fața unei echipe mai tehnice. **(P. DUMITRESCU — coresp.).**

UNIVERSITATEA CLUJ — RAPID BUCUREȘTI 88—80 (44—34).

FEMININ

I.E.F.S. — CONSTRUCTORUL 51—41 (21—17). Partida a fost slabă ca nivel tehnic și spectacular, ambele echipe jucînd neatent în apărare și în atac. S-a pasat deseori greșit și au fost irosite multe ocazii ofensive. Studentele au dominat în prima repriză, dar în cea secundă Constructorul s-a apropiat pînă la două puncte (min. 34), datorită, îndeosebi, acțiunilor reușite ale Margaretei Pruncu. Finalul întrecerii a aparținut I.E.F.S.-ului care, deși era lipsită de aportul lui Deak și Popov (5 gr. p.), s-a distanțat și a cîștigat meritat. Au înscris: **Iftimie 14, Deak 9, Tita 7, Petric 7, Popov 5, Szabo 4, Schreiber 2, Salcu 2, Barabas 1** pentru **I.E.F.S.**, respectiv **Gugu 13, Pruncu 9, Odobescu 8, Kerciov 5, Maracu 4, Giurea 2.** Au arbitrat bine **N. Iliescu** și **P. Marin. (AD. VASILESCU).**

RAPID — CRIȘUL ORADEA 74—46 (49—23). După ce și-a asigurat un avans consistent, prof. **S. Ferencz** a utilizat în repriza secundă rezervele, ceea ce a făcut ca în această parte a meciului desfășurarea întîlnirii să se echilibreze. Au înscris: **Böhm 4, Nia 2, Ivanovici 14, Chiraleu 23, Tal 1, Nicola 9, Racoviță 14, Vasilescu 7** pentru **Rapid**, respectiv **Vigh 4, Boca 9, Horvath 4, Balogh 4, Bodor 3, Molnar 2, Czege 8, Ghiță 12.** Au arbitrat bine **I. Petruțiu** și **A. Atanasescu. (F. SIMION — coresp.).**

SĂNĂTATEA SATU MARE — VOINȚA BUCUREȘTI 61—58 (23—31). După o evoluție slabă în prima repriză, sătmărencele și-au revenit, au egalat în min. 35 și au cîștigat într-un final echilibrat și pasionant. Au condus bine **I. Știrbu** și **I. Szabo** (ambii din Cluj). **(A. VERBA — coresp.).**

MUREȘUL TG. MUREȘ — VOINȚA BRAȘOV 64—69 (32—35). Primul meci cîștigat în ultimii cinci ani de brașovence la Tg. Mureș se datorează bunei comportări avută de **Nedelea (25 p), Dumitru** (16) și **Simon** (8). Gazdele au avut un început bun, dar au ratat apoi foarte mult. Au arbitrat bine **Gh. Ionescu** (Oradea) și **St. Grecu** (Sf. Gheorghe). **(C. ALBU — coresp.).**

A.S.A. CLUJ — POLITEHNICA BUCUREȘTI 50—61 (24—25). Clujencele au dat o replică curajoasă campioanelor, luptînd de la egal timp de 30 min. De aici, A.S.A. nu a mai înscris nici un punct, față de cinci coșuri ale echipei Poli. Au condus bine **I. Krasznai** (Oradea) și **G. Berekmeri** (Tg. Mureș). **(P. RADVANI — coresp.).**

O spectaculoasă pătrundere a timișoreanului Leonte.

Foto. V. BAGEAC

Elisabeta Polihroniade își consolidează poziția de lideră

PLOIEȘTI, 15 *(prin telefon).* — Runda a opta, din finala campionatului național feminin de șah, a furnizat rezultate care avantajează pe lidera clasamentului, maestra internațională Elisabeta Polihroniade. Ea a cîștigat partida sa cu Doina Pascu, în timp ce celelalte fruntașe ale turneului obțineau remize: Teodorescu—Gogîlea ½—½, Baumstarck—Makai ½—½, Chiș—Nicolau ½—½.

Iată și alte rezultate ale rundei: Niculescu—Reicher 0—1, Olteanu — Gesticone 0—1, Pogorevici—Juncu 0—1, Rădăcină—Gheorghe ½—½. Într-o partidă amînată, Rădăcină a remizat cu Pogorevici. Au fost cedate, fără joc, două dintre partidele întrerupte: Nicolau—Pogorevici 1—0, Reicher—Gesticone 1—0.

În clasament, conduce Elisabeta Polihroniade cu 7 puncte, urmată de Margareta Teodorescu 5½ (1) p, Gertrude Baumstarck, Suzana Makai, Alexandra Nicolau și Rodica Reicher, cîte 5½ p.

A. VLĂSCEANU, coresp.

ECHIPELE DE TENIS DE MASĂ ALE R.P. CHINEZE ÎNVINGĂTOARE

(Urmare din pag. 1)

mingi bine dirijate, combinate cu atacuri prin surprindere. În a doua parte a setului întîi, scorul a alternat la diferență de un punct, în favoarea fiecăreia dintre jucătoare, însă Maria s-a arătat mai stăpînă în final și a cîștigat la consecutive. Setul doi și trei au aparținut lui Li Ho-nan, deosebit de incisivă, în timp ce sportiva română s-a apărat nesigur, iar loviturile ofensive au fost utilizate cu prea multă zgîrcenie.

Maria Alexandru, Carmen Crișan — Li Li, Lian Li-cen 2—1 (—14, 15, 19). Începutul jucătoarelor noastre a fost destul de timid. Pe măsură însă ce timpul se scurgea, atît Alexandru cît și Crișan deveneau mai insistente, mai ales în atac, ele încheind partida cu multă siguranță și cucerind o victorie dificilă, dar prețioasă.

Maria Alexandru — Li Li 1—2 (17, —7, —16). Așa cum debutase acest meci, credeam că el va înscrie încă un punct pentru formația română. Defensiva Mariei se arăta greu de străpuns. Pe parcurs însă, sportiva oaspe și-a reglat foarte bine tirul și loviturile ei au fost necruțătoare, în timp ce Maria Alexandru a scăzut vizibil ritmul.

BĂIEȚI: ROMANIA — R.P. CHINEZĂ 1—5

Dintre cele șase meciuri, în cinci victoria a aparținut oaspeților la scoruri care scutesc comentariile. Într-unul singur, succesul a fost de partea echipei noastre. Cel în care Șerban Doboși l-a întîlnit pe Iu Cian-ciun. Cîștigătorul a acționat cu multă maturitate și a reușit o suită de lovituri puternice și bine plasate, deconcentrîndu-și adversarul.

Rezultate: Doboși — Ciuan Tze-tun 0—2 (—15, —10), Gheorghe — Ciu Lan-sun 0—2 (—12, —12), Nicolae — Iu Cian-ciun 0—2 (—16, —7), Gheorghe — Ciuan Tze-tun 0—2 (—15, —14), Doboși — Iu Cian-ciun 2—1 (—19, 13, 14), Nicolae — Ciu Lan-sun 0—2 (—8, —16).

Înaintea partidelor pe echipe s-au disputat și două meciuri individuale, cu caracter demonstrativ: Gian Huai-in — Eleonora Mihalca 2—1 (—20, 11, 13), Li Gin-cuan — Aurel Ovanez 2—0 (14, 11).

Astăzi este așteptat cel de al doilea lot al sportivilor oaspeți, iar după amiază, de la ora 17, va avea loc o demonstrație la Palatul Pionierilor. Marți, de la ora 15, în sala Floreasca, vor vor începe turneele individuale.

La Praga

S-A ÎNCHEIAT CONCURSUL „PATINA DE AUR"

PRAGA, 15 (prin telefon, de la corespondentul nostru).

Au luat sfîrșit întrecerile tradiționalului concurs internațional de patinaj artistic, dotat cu trofeele „Patina de aur". Disputarea probei de figuri libere a adus unele modificări în ordinea clasamentelor.

Astfel, în întrecerea masculină, în urma patinatorului vest-german **Klaus Grimmelt,** care rămîne pe primul loc cu un total de 1715,3 puncte, locul secund a revenit sovieticului **Kovaliov** — 1661,5 p. Acesta, printr-o evoluție mai bună la libere, l-a depășit pe italianul **Bargaoan** — 1639,4 p, care cedează astfel locul doi, ocupat după obligatorii. Pe locul patru, cehoslovacul **Pazdirek** — 1634,5 p, iar al cincilea este austriacul **Schneider** — 1605,4 p. Campionul român **Gheorghe Fazekas** ocupă locul opt, cu 1526,4 p, înaintea lui **B. Wunderlich** (R.D.G.) — 1523,5 p. Rezultatul tînărului patinator român, obținut dintr-un lot de 16 valoroși concurenți, este deosebit de meritoriu, el fiind la primul său concurs în acest sezon.

În întrecerea fetelor, primul loc a revenit patinatoarei cehoslovace **Ludmila Bezakova,** cu 1715,3 p. Pe următoarele două locuri: **Sporman** (R.F.G.) — 1672,0 p și **Mac Cafferty** (Canada) — 1669,9 p. Evoluînd bine la figurile libere, campioana României tînăra **Beatrice Hustiu,** a reușit să recupereze din handicap, terminînd pe locul 11, cu 1479,1 p.

Jan SOKOL

Redacția și administrația: str. Vasile Conta nr. 16; telefoane: centrală 11 10 05, secția corespondenți 11 51 09, interurban 72 și 286; telex: sportrom buc, 130. Tiparul: I. P. „Informația", București 40368

PROLETARI DIN TOATE ȚĂRILE, UNIȚI-VĂ!

sportul

ZIAR AL CONSILIULUI NAȚIONAL PENTRU EDUCAȚIE FIZICĂ ȘI SPORT

ANUL XXVI — Nr. 1086 (6520) 4 PAGINI 30 BANI Marți 17 noiembrie 1970

AZI, ÎN SALA SPORTURILOR DIN CLUJ

START ÎN CEL MAI IMPORTANT TURNEU INTERNAȚIONAL DE HANDBAL MASCULIN AL ANULUI

Laborioasa activitate a comisiei de organizare • Echipele oaspete au sosit cu efectivele complete • Arbitrii din Cehoslovacia și Polonia prezenți la Cluj • Biletele s-au epuizat

CLUJ 16 (prin telefon de la trimișii noștri). Una dintre cele mai mari competiții continentale ale handbalului masculin din acest an va începe peste puține ore în Sala Sporturilor. Evenimentul nu poate trece neobservat nici pentru cel mai... grăbit vizitator al acestui vechi și mare centru universitar al țării. Peste tot te întîmpină afișe mari. Postul local de radio ca și ziarul „FÁCLIA" au informat permanent pe toți cei interesați asupra programului, oferind amănunte și știri despre pregătirile în vederea organizării în cît mai bune condițiuni a celei de a XI-a ediții a „Trofeului Carpați".

Este o dovadă grăitoare că activitatea comisiei de organizare a fost laborioasă. Despre munca acestei comisii îi-a spus cîteva cuvinte tov. N. MUREȘAN, președintele CJEFS Cluj: „Orașul nostru găzduiește pentru a patra oară întrecerile acestui trofeu și, putem afirma, avem o oarecare experiență. Cunoscînd însă participarea mai mult decît selectă de la această ediție, ne-am înzecit eforturile și am pus totul la punct. Vă pot asigura că participanții vor dispune de cele mai bune condiții nu numai pentru a se întrece, ci și pentru a-și utiliza în mod cît mai plăcut timpul liber".

La Cluj au și început să sosească primii oaspeți. Mai grăbiți, cei dintîi care s-au înscris pe listele hotelului „Napoca", unde vor fi găzduiți toți participanții, au fost cei patru arbitri de peste hotare: M. JINDRICH și ELEMER OROSZ (Cehoslovacia), J. JAWORSKI și J. PASSON (Polonia). Lor li s-a adăugat un masiv grup de cavaleri ai fluierului români: **V. Sidea, C. Căpățînă, V. Cojocaru, P. Cîrligeanu, V. Pelenghian** și **D. Purică**. În cursul zilei de luni au început să vină și echipele participante. La ora 11 au sosit cu avionul, venind din București, unde au petrecut o noapte, handbaliștii din R.D. Germană, iar peste cîteva ore, pe aeroportul orașului a aterizat și avionul cu selecționata Uniunii Sovietice. După-amiază un elegant autocar a adus de la Belgrad reprezentativa Iugoslaviei. Un prim și îmbucurător amănunt: nici o absență notabilă, loturile prezentînd tot ce are mai bun handbalul din țările respective. Ultimii sînt așteptați să sosească jucătorii maghiari, care vor ajunge în Cluj în cursul nopții de luni spre marți.

Deci, pe scurt, totul este gata de start. Singura problemă rămîne aceea că amatorii de sport din Cluj nu mai găsesc bilete...

Călin ANTONESCU

Astăzi se dispută următoarele jocuri:

16,45: România A — România tineret
18,00: U.R.S.S. — Ungaria
19,15: R.D.G. — Iugoslavia

GÜNEȘ
văzut de Al. CLENCIU

„TROFEUL CARPAȚI" — PRIMUL PAS AL ECHIPEI ROMÂNE PE DRUMUL SPRE J.O. DE LA MÜNCHEN

— Opiniile antrenorului federal Nicolae Nedef

În orașul de pe malurile Someșului, printre amatorii de sport, cuvîntul de ordine este acum cel care definește un sport foarte popular în țara noastră: HANDBAL. Se discută cu lux de amănunte ultimele informații, se fac aprecieri asupra șanselor echipelor participante la cea de a XI-a ediție a **„Trofeului Carpați"** și, mai ales, sînt urmărite cu interes pregătirile pe care le efectuează handbaliștii români, aflați de cîtva timp la Cluj. Ne-am numărat și noi printre cei ce au avut posibilitatea de a asista la unul din ultimele antrenamente ale handbaliștilor noștri și, lesne de înțeles, nu am putut rezista tentației de a discuta cu antrenorul federal prof. NICOLAE NEDEF.

— Cum merge echipa? — a fost, firească, prima întrebare.

— Ne aflăm abia la începutul sezonului competițional de iarnă. În vederea numeroaselor și dificilelor dispute pe care selecționata noastră le va susține în acest nou sezon am avut, pînă în prezent, o perioadă destul de scurtă de pregătire, mai ales dacă ținem seama de faptul că este vorba despre realizarea unei acomodări cu sala, după un bogat program în aer liber. În plus, omogenizarea lotului are nevoie de mult mai multe zile! Să nu uităm că Oțelea, Nica, Dincă nu mai sînt azi în reprezentativă și că în locul lor vom încerca să titularizăm pe BOTA, DAN. MARIN și BIRTOLOM. Vedeți, dar, cîte probleme avem în față și — repet — timpul a fost scurt, tare scurt...

— După cum se vede nu prea sînteți optimist...

— Nu este vorba de a fi optimist sau pesimist. Aici cred că este necesar să privești lucrurile cu luciditate. Situația lotului nostru v-am expus-o succint. În comparație cu handbaliștii români, oaspeții au avantajul, mă refer la handbaliștii din R. D. Germană, Iugoslavia și Ungaria, de a fi participat la cîteva cuvinte cu antrenorul federal prof. NICOLAE NEDEF.

— Cum merge echipa? — a fost, firească, prima întrebare.

— Ne aflăm abia la începutul sezonului competițional de iarnă. În vederea numeroaselor și dificilelor dispute pe care selecționata noastră le va susține în acest nou sezon am avut, pînă în prezent, o perioadă destul de scurtă de pregătire, mai ales

Hristache NAUM

(Continuare în pag. a 2-a)

TROFEUL HANDBALULUI

Definiția poate fi mai amplă sau mai sugestivă, cu tente strict tehnice sau cu nuanțe publicistice mai pronunțate. Cert este însă că, în limitele unui vocabular specific, handbalul rămîne, simplu, un joc sportiv. În ultimă instanță un sport cu atribute atrăgătoare, dintre care dinamismul, spectaculozitatea, abundența golurilor sau a suspensurilor ce plutesc deasupra arcului de cerc care „protejează" poarta nu sînt singurele; cu caracteristici accesibile ce i-au înlesnit cucerirea unei notorietăți pe cale de a deveni absolut universală.

Pentru noi handbalul înseamnă, însă, ceva mai mult. El este sportul unor împliniri ce le-am dori unanim valabile pentru întreaga activitate sportivă din țara noastră. Victoriile repetate ale handbaliștilor români, ingeniozitatea în găsirea celor mai rentabile soluții (pe plan material, dar și tehnic) de organizare a calendarului intern, emulația existentă printre cadrele tehnice, inovațiile tactice viabile cu productivitate în victorii sînt azi lucruri cunoscute și apreciate — spre cinstea întregului activ federal și local — chiar și dincolo de hotarele țării. Handbalul românesc constituie, așadar, împletirea unor eforturi gîndite cu pasiunea și capacitatea creatoare a tuturor celor ce s-au raliat sufletește nucleului de oameni care au zidit, modest, acum mai bine de 20 de ani, temelin succeselor de azi.

Și printre succese, poate la fel de semnificativ ca prestigioasele victorii înscrise în palmaresul handbalului românesc, se numără și unul ce poartă numele de „Trofeul Carpați" — o competiție tradițională, cu renume, a cărei organizare se înscrie anual ca element mai mult decît pozitiv în bilanțul activității acestui sport. Simplul fapt că în turneul masculin, de pildă, care începe azi la Cluj, sînt prezente primele trei echipe clasate la ultima ediție a C.M. este de la sine grăitor în ce privește cota prestigiului internațional al handbalului românesc. A devenit o onoare primirea invitației de a participa la „Trofeul Carpați", al cărui program se definitivează cu mult înaintea startului, modificările determinate de absențe anunțate în ultimul moment, fiind practici necunoscute organizatorilor. Să mai precizăm că arbitri din diferite țări așteaptă asemenea solicitări cu o nedisimulată emoție, socotindu-le un semn evident de prețuire a calităților lor? Sau să reamintim că de fiecare dată „Trofeul Carpați" a atras, ca observatori, reputați tehnicieni din țări ale căror reprezentative nu-și disputau șansa în competiție? Sînt argumente în plus, sînt dovezi elocvente că această competiție poate fi numită continentală, contribuind direct la propășirea handbalului românesc — ale cărui reprezentative n-au cîștigat întotdeauna trofeul! — și a celui european, care — în schimb — a reușit să facă mereu un pas înainte prin oxigenarea valorilor tehnice și tactice, realizată în această mare întrecere sportivă, prin ireproșabila ei organizare, prin plusul de popularitate astfel obținut.

I. MITROFAN

INVITAȚII PENTRU ȘAHIȘTII ROMÂNI

Pe adresa Federației române de șah sosesc numeroase invitații de participare la turnee internaționale pentru jucătorii și jucătoarele din țara noastră. Astfel, V. Ciocîltea, după „barajul" cu Gheorghiu va evolua la Tunis, într-un concurs tradițional, „Memorialul Habib Kahia".

Theodor Ghițescu va participa la turneul de la Reggio Emilia, Paul Voiculescu la Csacak, în Iugoslavia, unde va încerca cea de-a doua notă de maestru internațional. Iar juniorul N. Doroftei la o competiție în Cehoslovacia.

F. R. Ș. urmează să se decidă asupra jucătoarelor care ne vor reprezenta la un puternic turneu feminin în Uniunea Sovietică și la Cupa campioanelor europene, la Vr. Banja, în Iugoslavia.

CA ÎN PLINĂ VARĂ!...

Această toamnă bucureșteană, cu zile senine și călduroase, constituie o invitație la o rodnică activitate sportivă în aer liber. Instantaneul nostru, realizat de fotoreporterul Dragoș Neagu, a surprins un moment de la o lecție de educație fizică, desfășurată în curtea școlii, de elevele clasei a XI-a a Liceului „I. L. Caragiale" din Capitală

TURNEUL ECHIPEI BRAZILIENE CURITIBA ÎN ȚARA NOASTRĂ

PRIMUL MECI, ÎN COMPANIA RAPIDULUI, LA BUCUREȘTI

Cunoscuta echipă braziliană Curitiba își începe marți 24 noiembrie turneul în țara noastră, evoluînd la București, în compania formației Rapid.

În ziua de 26 noiembrie, fotbaliștii brazilieni vor susține un al doilea meci, cu o altă echipă din divizia A care urmează a fi desemnată.

MARGINALII LA CONCURSUL DOTAT CU „CUPA SPORTUL"

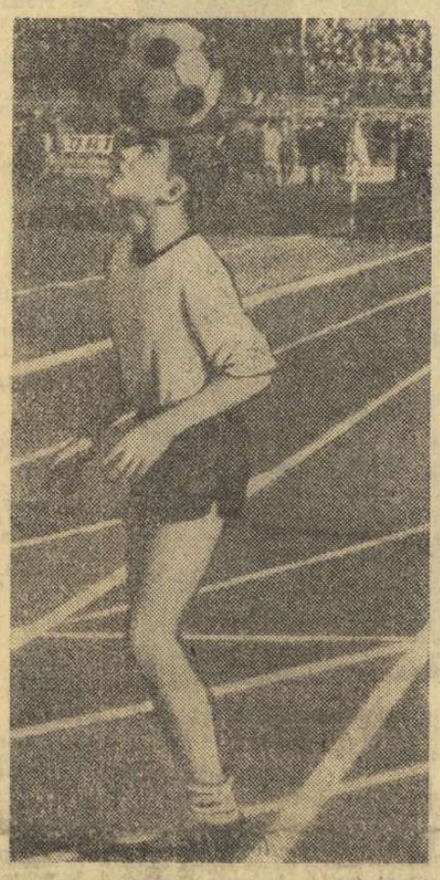

Decebal Cîmpeanu (Steagul roșu Brașov) cîștigătorul „Cupei Sportul" a ținut mingea în aer aproximativ 105 minute, realizînd circa 136 de loviturii în 60 sec.

De la jonglerie la fotbal

• NU RĂNIȚI CANDOAREA ADOLESCENȚEI!

Prima ediție a concursului de jonglerie cu balonul pentru micuții jucători (13—16 ani) inițiat și organizat de către ziarul nostru, în colaborare cu Federația de fotbal, a fost o reușită în toate sensurile. De la animația trezită în rîndul copiilor și juniorilor mici, în rîndul părinților și antrenorilor de la Centre, pînă la interesul publicului, sensibil la orice spectacol de virtuozitate tangențial cu fotbalul, toate reacțiile au confirmat utilitatea unor astfel de concursuri și regretul că ele au început să se țină abia acum.

Cineva mai puțin avizat s-ar putea întreba dacă manevrarea rafinată a balonului, ținerea lui în aer cu toate segmentele admise de regulamentul jocului, au legături directe cu tehnica fotbalului, dacă acești virtuozi jongleri sînt azi niște miniaturi ale unor buni fotbaliști de mîine. Fără îndoială că da. **Ei ajung capabili să facă ce vor cu mingea, învățînd și pregătindu-se pentru fotbal; acumulările din antrenament le permit să devină jongleri și nu vreo pregătire specială făcută — în sine — artificială și străină de intimitățile jocului.** Din referirile antrenorilor, toți finaliștii sînt buni jucători în echipele lor de pitici și juniori mici. Abilitatea de a ține mingea în aer, cu mîi de lovituri este o expresie indirectă a talentului și capacității tehnice, a viitorului fotbalist. Desigur, realizările de acest gen la vîrsta aceasta nu sînt garanții că vor ajunge valori fotbalistice deosebite. Împlinirea lor mai depinde și de alți parametri, precum și de corectitudinea procesului de evoluție.

Cei 18 concurenți văzuți duminică pe stadionul Republicii sînt un argument al harului excepțional pentru fotbal, manifestat de către foarte mulți copii de la noi. Și dacă mulți dintre ei nu ajung jucători, sau dacă nu devin mari fotbaliști, incriminată nu poate fi lipsa de talent, ci climatul fotbalului nostru, care plafonează și vestejește ulterior această zestre nativă.

În altă ordine de idei. Mircea Foamete, reprezentantul clubului F.C. Argeș (7 416 p) a apărut în clasament pe ultimul loc, cu mențiunea „în afara concursului". Să explicăm. Ziarul nostru a menționat în regulamentul concursului că nu sînt admiși decît juniori mici, născuți pînă în anul 1954. Mircea Foamete, băiat foarte dotat și fin tehnician, e născut însă în anul 1953. Participarea lui era, de la început, exclusă prin neîncadrarea în prevederile

Remus BOGDAN

(Continuare în pag. a 3-a)

Blocnotes

Cineva ne-a reproșat că idilizăm. Ce garanții oferă un dramaturg belgian și pe deasupra și simbolist? — ni s-a replicat. Ei bine, pe vremea cînd scria celebra „Viață a albinelor", pe la începutul secolului, Maeterlinck devenea — potrivit spuselor lui Giraudoux — campion de haltere! Cît despre Montherlant, ultimul bard romantic al adolescenței sportului, florilegiul e inepuizabil. Pentru autorul „Olimpicelor" (cu a căror traducere H. Grămescu ne tot amenință de mult) stilul boxului, „un anumit agregat de vigoare, de precizie și de concizie", ar putea fi „un perfect stil de viață, stilul net și elevat".

Pentru a-l crede pe Montherlant nu e nevoie, firește, de concesia semigreului Marin Constantinescu.

VICTOR BANCIULESCU

PROPUNEM FEDERAȚIEI ROMÂNE DE BOX

Gala revanșelor

• Cine n-ar vrea să revadă partidele Dumitrescu - Pometcu, Cuțov - Dobrescu, Stumpf - Năstac?

În dorința de a anima sezonul pugilistic, ziarul Sportul **propune federației de specialitate organizarea unei mari reuniuni de box** pe care s-o numim, firește, numai din considerente publicitare, GALA REVANȘELOR.

Reuniunea ar putea avea loc la București, în a doua parte a lunii decembrie (în funcție de disponibilitatea sălii Floreasca), cu un program în care ar trebui să figureze trei categorii de întîlniri.

În primul rînd, **revanșa absenților.** Adică, meciurile: **Ciucă — Gruiescu** și **Monea — Cîmpeanu.**

În al doilea rînd, **revanșa campionatelor,** cu următoarele meciuri, din care se poate alege la discreție: **Dumitrescu — Pometcu, Nedelcea — Stanef, Cuțov — Dobrescu, Stumpf — Năstac.**

În al treilea rînd, ar putea fi luată în considerare — după foarte numeroasele turnee pe care le-au făcut boxerii noștri anul acesta în Iugoslavia — INVITAREA CÎTORVA BOXERI IUGOSLAVI DE VALOARE, pentru revanșe cu **Hodoșan, Păpălău, Antoniu Vasile, Mageri** etc.

Ziarul „SPORTUL" este gata să susțină o asemenea acțiune în interesul boxului și al spectacolului sportiv.

ION MONEA

Crede cineva că o asemenea gală ar putea să nu fie interesantă?

VITALITATEA ACTIVITĂȚII SPORTIVE DIN COOPERAȚIA MEȘTEȘUGĂREASCĂ

Este știut că, prin LEGEA CU PRIVIRE LA DEZVOLTAREA ACTIVITĂȚII DE EDUCAȚIE FIZICĂ ȘI SPORT, diferite organe și organizații de stat și obștești au primit importante atribuții în realizarea sarcinilor încredințate de partid mișcării sportive. Ziarul nostru a subliniat deseori aportul pe care aceste organizații, ministere sau departamente l-au adus, de la apariția Legii, la îndeplinirea obiectivelor privind dezvoltarea activității de educație fizică și sport. De data aceasta ne-am propus să întreprindem o investigație în sectorul extrem de important, dar, din păcate, mai puțin cunoscut al sportului din cooperația meșteșugărească. Ne-au ajutat la dezbaterea acestei teme, în cadrul unei mese rotunde, activiștii Oficiului pentru educație fizică și sport din cadrul UCECOM: OCTAVIAN TUHAI — șeful Oficiului, VASILE IONESCU, GEORGE ALEXANDRU, AURELIAN MATEAȘ și CONSTANTIN UDRESCU — instructori centrali, care au răspuns cu amabilitate solicitării redacției noastre de a schița bilanțul sportului din cooperația meșteșugărească și, pe cît posibil, de a oferi concluzii cu putere de generalizare și în alte domenii ale mișcării sportive.

REZOLVĂRI ORGANIZATORICE DE ESENȚĂ

Înainte de a contura perimetrul sportului din cooperația meșteșugărească ni se pare important să subliniem cîteva rezolvări de esență pe plan organizatoric și în ceea ce privește încadrarea sportului în activitatea obișnuită a cooperatorilor. SPECIFICUL acestui sector — existența unor numeroase unități mici, răspîndite la mari distanțe — **a creat de la început dificultăți evidente. Soluția** MENȚINERII ASOCIAȚIILOR TERITORIALE **s-a dovedit a fi, neîndoielnic, cea**

(Continuare în pag. a 2-a)

AZI, ÎN SALA FLOREASCA

UN NOU RECITAL DE TENIS DE MASĂ

JUCĂTORII ROMÂNI ȘI CHINEZI ÎN TURNEELE INDIVIDUALE

Din nou întîlnire cu maeștrii paletei din R.P. Chineză. La gala de astăzi (de la ora 15) de la Floreasca, spectatorii vor viziona numeroase meciuri, unele mai interesante ca altele. Este vorba de turneele individuale masculine și feminine. În primul vor participa cîte opt jucători chinezi și tot atîția români (**Șerban Doboși, Teodor Gheorghe, Stelian Nicolae, Silviu Dumitriu, Adalbert Rethi, Aurel Ovanez, Sergiu Luchian** și **Virgil Sîndeanu**). Turneul masculin se va desfășura pe două grupe a cîte opt sportivi.

Întrecerea feminină va aduce în fața meselor 10 jucătoare, șapte reprezentante ale R. P. Chineze și trei românce: **Maria Alexandru, Carmen Crișan** și **Eleonora Mihalca.**

Toate partidele se vor disputa după formula „cel mai bun din trei seturi".

Interesant de remarcat că, fiind vorba de o competiție gen turneu, se va juca conform sistemului fiecare cu fiecare. Deci, publicul va avea ocazia să urmărească nu numai meciuri între sportivii oaspeți și cei ai țării gazdă ci și între competitori reprezentînd aceleași culori, adică jucătorii chinezi se vor întrece între ei. La fel, vor avea loc meciuri și între români.

Prin urmare, iată alte puncte de atracție ale concursului de azi și de mîine (cînd turneele continuă, în program figurînd și o nouă întîlnire între reprezentativele feminine și masculine ale celor două țări).

★

Ieri a sosit și cel de al doilea grup al loturilor R.P. Chineze: **Pan Ci-can,** conducător adjunct al delegației, prodecan al Facultății de sporturi a Institutului de Educație Fizică din Pekin, **Van Ci-lian** — antrenor, jucătoarele **Lin Hui-cin, Cen Min-ci, Cian Li** și jucătorii **Li Fu-iun, Cian Si-lin, Si Endin** și **Van Ven-hua.** Toți acești sportivi împreună cu componenții primului grup vor evolua azi și mîine la Floreasca.

Ciuan Tze-tun, unul dintre cei mai buni jucători de tenis de masă ai lumii, va evolua astăzi și mîine în sala Floreasca.
Foto: Dragoș NEAGU

— BASCHET —

„5 ACTUALI INTERNAȚIONALI JOACĂ LA AKADEMIK,"

declară arbitrul V. Cadar, prezent la meciul sofioților cu C. F. Alep

În scurtul popas făcut în Gara de Nord de către arbitrul internațional Vasile Cadar care a condus la Sofia meciul Akademik — C. F. Alep (în cadrul primului tur al C.C.E. la baschet masculin), am putut afla de la acest apreciat cavaler al fluierului o serie de amănunte despre formația bulgară, apropiata adversară a formației Dinamo București în turul al doilea al competiției.

— Ce ne puteți spune despre desfășurarea meciului ?

— Sirienii au rezistat doar 10 minute, după care baschetbaliștii de la Akademik au făcut o adevărată demonstrație, cîștigînd la un scor concludent : 112—68. Campioana Bulgariei posedă un lot deosebit de valoros, în componența căruia i-am remarcat pe Golomeev (2,02 m), Peicev (2,02 m), Filipov (1,84 m), Sahanikov (1,85 m) și Jankov (1,94 m) care au făcut parte din reprezentativa țării vecine chiar în această toamnă, cu prilejul Balcaniadei de la București. În partida cu C. F. Alep, Peicev a înscris 27 p, Golomeev 21 p și Jankov 16 p. Foarte bine a jucat și Barzakov, autorul a 24 de puncte.

— Prin prisma evoluției echipei Akademik, cum priviți întîlnirea dinamoviștilor bucureșteni din turul al doilea al C.C.E. ?

— Sportivii români vor avea o misiune foarte dificilă. Akademik are individualități de certă valoare, datorită cărora poate practica un joc variat și eficace. În apărare, folosește zona 2—3, alternată cu presingul pe tot terenul. Prin jucătorii înalți, în special Peicev și Golomeev, Akademik domină panourile și lansează cu regularitate contraatacuri în care excelează Jankov, Barzakov și Todorov. În atacul pozițional, sub coș, acționează Peicev, iar în colțul stîng Golomeev, care are o mare varietate și precizie în aruncările la coș. Această așezare facilitează pătrunderile individuale (uneori forțate) ale celorlalți jucători care, la rîndul lor, încearcă cu succes coșul de la semidistanță. Valoarea formației bulgare a fost subliniată și de colegul meu de arbitraj, iugoslavul Jaksici, care mi-a declarat că dacă Akademik va trece de Dinamo, poate ajunge chiar în finala C.C.E. În sfîrșit, un ultim amănunt : sala Kiminița din Sofia a cuprins circa 2 000 de spectatori, majoritatea studenți, care au făcut o galerie susținută echipei Akademik.

TINERI FĂRĂ AMBIȚIE?

Remarca „joc de slabă valoare tehnică, presărat cu multe greșeli și cu aruncări la coș ratate" a devenit îngrijorător de frecventă în actualul campionat divizionar de baschet, și la băieți și la fete. Rare au fost meciurile care să merite calificative favorabile la capitolul nivelului tehnic, deși multe întîlniri s-au bucurat de aprecieri pozitive atunci cînd a fost vorba de echilibrul întrecerii, de combativitatea jucătorilor. Dar, una este ca o partidă să fie interesantă prin apropierea potențialului de luptă și cu totul alta este latura tehnică a unui joc. Și, de fapt, de aici pornește totul.

De ce este scăzut nivelul tehnic ? S-ar putea spune că din cauza numărului necorespunzător de antrenamente, a volumului insuficient și a intensității scăzute. Ceea ce ar fi o cauză, dar nu cea determinantă, deoarece, mai cu seamă în ultima vreme, se constată o simțitoare îmbunătățire în această privință. Adevărul trebuie căutat mai în profunzime, mai precis acolo de unde vin elementele promovate în formațiile divizionare, adică în secțiile de juniori ale cluburilor și ale școlilor sportive. Cîți tineri baschetbaliști au ajuns în „5"-ul de bază al unei echipe imediat după ce au depășit vîrsta junioratului ? Îi putem număra pe degete. Nu mai avem valori ca Folbert, Fodor, Nedef, Albu, Diaconescu, Novac, Anca Racoviță, Ecaterina Savu ș.a. care la 17—18 ani (și chiar mai tineri) erau titulari în divizia A (și chiar în reprezentativa țării) și aceasta nu pentru că nu ar exista elementul uman, ci pentru că munca de instruire la vîrsta respectivă lasă de dorit, ambiția tinerilor este ca și inexistentă. Pornind de la această idee, ne dăm seama de ce valoarea tehnică a celor mai multe întîlniri divizionare este mediocră și chiar submediocră. „Noul val" impune, din păcate, această constatare, și nu pentru prima dată. Oare tinerii jucători nu au de loc ambiția de a se vedea printre cei mai buni, printre baschetbaliștii apreciați nu numai pentru talie, ci și pentru valoarea lor intrinsecă ?

Viciu, un tehnician fin, coșgetерul campionatului trecut și al celui actual, un exemplu de disciplină și dăruire pentru tînăra generație de baschetbaliști

Foto : V. BAGEAC

„VETERANII" BASCHETULUI TIMIȘOREAN DIN NOU ÎN ARENĂ

Cu prilejul manifestațiilor sportive organizate în cadrul semicentenarului Politehnicii Timișoara, două echipe de „veterani" ai baschetbalului din localitate, reprezentînd tot atîtea generații, au oferit un frumos spectacol în sala Olimpia. Meciul, deși nu s-a desfășurat în ritmul specific acestui joc sportiv, a plăcut datorită corectitudinii execuțiilor tehnice și puterii de luptă manifestate de foștii performeri, în ciuda kilogramelor în plus care la mulți erau vizibile. Întrecerea, aplaudată cu căldură de public, s-a încheiat la egalitate — 50—50 — punctele fiind înscrise de Paul 16, Lache 10, Mokos 8, Ducu 8, Cirlan 4, Pampu 2, Lörenczi 2 pentru generația 1950-1956 și de Băsteanu 14, Iațcu 12, Barta 7, Spătaru 8, Blayer 7, Kicsita 2 pentru generația 1956 și mai tineri. Au arbitrat tot doi „veterani" : M. Bachner și Fr. March.

CLASAMENTELE LA ZI

MASCULIN

1.	Dinamo	6	6	0	529-422 12
2.	Steaua	6	5	1	484-370 11
3.	„Poli" Buc.	6	4	2	440-374 10
4.	„U" Cluj	6	4	2	418-389 10
5.	I.C.H.F.	6	4	2	418-418 10
6.	„Poli" Galați	6	4	2	427-436 10
7.	„U" Timișoara	6	3	3	470-435 9
8.	Rapid	6	2	4	449-468 8
9.	I.E.F.S.	6	2	4	392-459 8
10.	Farul C-ța.	6	1	5	338-445 7
11.	„Poli" Cluj	6	1	5	356-425 7
12.	„Poli" Bv.	6	0	6	359-439 6

FEMININ

1.	Rapid	5	5	0	308-235 10
2.	„Poli" Buc.	5	5	0	309-250 10
3.	I.E.F.S.	5	4	1	284-288 9
4.	Crișul	5	3	2	256-279 8
5.	Voința Bv.	5	3	2	315-348 8
6-7.	Constr. Buc.	5	2	3	249-262 7
6-7.	Sănătatea S. M.	5	2	3	323-326 7
8.	Mureșul Tg. M.	5	1	4	249-293 6
9.	A.S.A. Cluj	5	0	5	264-296 5
10.	Voința Buc.	5	0	5	238-280 5

„CUPA SPORTUL"

1.	Dinamo	59
2.	Steaua	47
3.	„Poli" Buc.	43
4.	„U" Timișoara	38
5.	I.C.H.F.	37
6.	„U" Cluj	36
7.	„Poli" Galați	30
8.	Rapid	26
9.	I.E.F.S.	21
10.	Farul C-ța.	15
11.	„Poli" Cluj	14
12.	„Poli" Brașov	9

— VOLEI —

SUITA SURPRIZELOR, ÎN DIVIZIA A

Campionatele primului eșalon voleibalistic au intrat, o dată cu etapa a V-a, în zodia surprizelor : adversarele cele mai periculoase ale echipei campioane la masculin, Steaua, au suferit primele înfrîngeri în fața unor formații mai puțin creditate, dar care și-au îmbunătățit substanțial jocul în ultimele etape. Este vorba de Politehnica Galați, învinsă la Timișoara, și de Rapid, care nu a reușit nici în acest an să depășească la Brăila pe Unirea Tricolor. Nici chiar după ce, în setul V, în terenul feroviarilor a intrat și antrenorul ei, Aurel Drăgan !

În orice caz, această etapă a arătat că o serie de echipe masculine au intrat pe un făgaș bun al pregătirii, fiind capabile de replici hotărîte în meciurile cu fruntașele clasamentului. Ne referim în primul rînd la Dinamo, Politehnica Timișoara, Viitorul Bacău, Unirea Tricolor etc. Agitația care a cuprins subsolul diviziei a ocolit doar pe codașa clasamentului, Explorări Baia Mare, care nu a reușit nici o victorie, fiind întrecută pe teren propriu și de băcăuani !

În campionatul feminin au fost înregistrate rezultate scontate, însă favoritele au întîmpinat o rezistență deosebită din partea unor formații cu mai puține pretenții. Să fie aceasta urmarea unei pregătiri superioare a celor din urmă sau o coborîre a primelor ? Și una și alta. În două întîlniri (Medicina — C.P.B. și I.E.F.S. — Universitatea Timișoara), învinsele au jucat în general mai bine decît învingătoarele, însă inconstanța în evoluții a determinat rezultatul final. Deși nu a satisfăcut integral exigențele „consumatorilor" de volei, jocul dintre studentele timișorence și bucureștence s-a situat peste nivelul celor oferite de primele cinci etape. În schimb, căderea formației Dinamo în fața Rapidului a fost ilustrată și de comportarea de la Sibiu, unde fostele campioane au depus mari eforturi ca să nu piardă meciul cu o echipă modestă, cum este la ora actuală C.S.M.

Continuă să se comporte sub valoarea reală a lotului de care dispune formația Farul Constanța, de la care așteptam în acest an rezultate mult mai bune.

Dintre toate echipele feminine, campioana „en titre", Penicilina, manifestă o pregătire din ce în ce mai bună, ceea ce o face să se detașeze cu mult de celelalte, atît ca valoare cît și ca rezultate. Să sperăm că superioritatea manifestată de ieșence în campionatul intern se va evidenția și în „Cupa campionilor europeni", competiție în care le așteaptă două meciuri dificile cu multipla cîștigătoare a C.C.E., Dinamo Moscova.

Aurelian BREBEANU

DERBY-uri ÎN DIVIZIA B

În divizia secundă, etapa a șasea a programat cîteva întîlniri derby. Iată amănunte de la aceste meciuri, furnizate de corespondenții noștri I. COSTINIU (București) și C. CREȚU (Timișoara).

UNIVERSITATEA TIMIȘOARA — PROGRESUL BUCUREȘTI (masculin) 3—1. Întîlnirea dintre cele două formații, neînvinse în seria I, a prilejuit o dispută dîrză, cu faze dinamice, uneori spectaculoase, pe parcursul a două ore de joc. Mai insistenți în finaluri, studenții au obținut pe merit victoria.

VIITORUL BUCUREȘTI — CONSTRUCTORUL BUCUREȘTI (feminin) 3—0. Cele două echipe, de la care ne așteptam la un joc de bună valoare tehnică, nu au confirmat. Au cîștigat voleibalistele de la Viitorul, datorită greșelilor mai numeroase săvîrșite de adversare.

SPARTAC BUCUREȘTI — SĂNĂTATEA ARAD (feminin) 0—3. Neînvinse timp de 5 etape, bucureștencele au trebuit să încline steagul, pe teren propriu, în fața echipierelor fostei internaționale Elisabeta Goloșie. Victoria arădencelor este meritată, obținută după un joc de bună valoare tehnică.

REZULTATE

MASCULIN, **seria I :** Voința Arad—Voința București 3—1, Universitatea Timișoara —Progresul Buc. 3—1, Ind. sîrmei C. Turzii — C.F.R. Timișoara 3—1, Alumina Oradea—A.S.A. Sibiu 3—0, C.F.R. Cluj—Politehnica Brașov 0—3, Silvania Șimleu S.—Corvinul Hunedoara 3—0. **Seria a II-a :** Medicina Buc.—Electra Buc. 1—3, Aurora Buc.—Electroputere Craiova 3—1, Univ. Craiova—Univ. București 3—0, Farul—Politehnica Iași 3—0, Vagonul Ploiești—Constructorul Suceava 2—3, Relonul Săvinești — Siderurgistul Galați 3—0.

FEMININ, **seria I :** I.T.B. Informația — Medicina Tg. Mureș 3—2, Spartac—Sănătatea Arad 0—3, Viitorul Bistrița — Drapelul roșu Sibiu 3—2, Medicina Cluj—Corvinul Deva 0—3, Voința M. Ciuc —Voința Oradea 3—0, Voința Zalău—Voința Brașov 3—0.

Seria a II-a : Viitorul Buc. —Constructorul Buc. 3—0, Flacăra roșie București—A.S.E. 3—2, Progresul București — Sănătatea Ploiești 3—1, Universitatea Buc.—Universitatea Iași 3—0, Politehnica Galați —Electromotor Pitești 3—0, Sănătatea Tîrgoviște—Voința Constanța 3—1.

— MOTO —

CAMPIONATUL DE DIRT-TRACK N-A FOST DOAR O FORMALITATE

Pentru anul 1970 F.R.M. a preconizat desfășurarea campionatului național de dirt-track în patru etape, pornind de la considerentul că patru confruntări între aspiranții la un loc fruntaș în ierarhia acestui sport sînt suficiente pentru a ne edifica asupra potențialului lor. Dar, numeroasele concursuri interne și internaționale organizate la București și Sibiu, precum și participările fruntașilor vitezei pe zgură la concursurile din Bulgaria, Iugoslavia, Ungaria, Austria și Italia care au relevat creșterea valorică a nivelului tehnic și tactic al alergătorilor noștri, au produs și o nedorită triere în rîndurile sportivilor înscriși în campionat prin accidentări generatoare de indisponibilități de mai scurtă sau de mai lungă durată. În aceste condiții, cluburile interesate au cerut amînarea disputării campionatului cu cîteva săptămîni, sperînd într-o recuperare a principalilor candidați la un loc fruntaș.

Pentru a veni în sprijinul acestora F.R.M. a aprobat amînarea cu două săptămîni și, concomitent, scurtarea campionatului cu două etape. Situația creată i-a făcut pe unii specialiști să creadă că anul acesta campionatul va fi doar o formalitate ; că I. Bobîlneanu (Voința Sibiu) se va „plimba" și va fi gratulat cu un titlu „din lipsă de adversar". Dar, practic, lucrurile nu s-au prezentat tocmai așa. Într-adevăr, Bobîlneanu a cucerit medalia de aur și tricoul de campion național pe anul 1970, dar nu prin simplul act de prezență, ci cu prețul unei mari risipe de energie. El a acumulat, este drept, 35 de puncte din 36 posibile, dar prin luptă aprigă cu I. Ioniță (Steaua) și I. Marinescu (Metalul), cu 30 și, respectiv, 25 de puncte. Acești doi tineri (alături de care i-am numi și pe I. Tichindelean și Gh. Sora) și-au asumat dificila misiune de a-i servi lui Bobîlneanu o replică pe măsură în locul principalilor contracandidați la titlu, Al. Datcu (Metalul) și C. Voiculescu (Steaua), accidentați cu puțin timp înaintea marii confruntări. Voiculescu, nerestabilit complet, a luat startul în campionat, dar a evoluat sub posibilități și n-a contat în lupta pentru primul loc, iar Datcu a privit din tribună întrecerile colegilor săi, deoarece bandajul ghipsat îl împiedica să coboare pe pistă.

Îmbucurător este faptul că alături de cei menționați mai sus (componenții nucleului de bază al dirt-track-ului autohton), campionatul recent încheiat a scos la iveală o serie de alergători tineri care vin să întregească rîndurile și așa destul de rare ale practicanților acestui spectaculos gen de întreceri. Dintre aceștia enumerăm pe Al. Pis (Voința Sibiu), M. Constantinescu (Steaua), T. Sora (Metalul), Al. Toth (Uz. Vagoane Arad). Menționăm, totodată apariția unui nou centru, Aradul. Exemplul lui Bobîlneanu (fost motocrosist) a fost urmat anul acesta de Ion Lăzărescu de la U. V. Arad, care a schimbat și el motocicleta clasică cu frîne și cutie de viteze pentru „monstrul" de 50 C. P. fără frîne și cu o singură viteză. Este un început care, alături de faptul că la Arad se află în curs de amenajare o pistă regulamentară de dirt-track, are darul să bucure pe iubitorii sportului cu motor.

Poate că în viitor și alte centre motocicliste din țară ne vor oferi asemenea surprize plăcute, mai ales că efortul financiar al amenajării unei piste de dirt-track este răsplătit din plin de încasările realizate la concursuri. Ce părere au cluburile și asociațiile sportive din Ploiești, Cîmpina, Galați, Brăila, Brașov, Tg. Jiu, Reșița, Satu Mare, Baia Mare ?

I. DUMITRESCU

„M-A DEZAMĂGIT REVEDEREA CU BASCHETUL NOSTRU"

După mulți ani de absență din sălile de baschet din țara noastră, am revenit ca spectator pentru a urmări întrecerea divizionarelor, în rîndul cărora mai evoluează și acum unii dintre foștii mei adversari (n.r. autorul acestor rînduri a făcut parte din echipa Steaua, pe vremea cînd aceasta a cucerit, ani de-a rîndul, titlul de campioană națională). Am așteptat cu nerăbdare revederea cu echipele noastre fruntașe, dar sînt complet dezamăgit. Dezechilibrul valoric dintre formații, penuria elementelor de real talent, lipsa de fantezie, sărăcia procedeelor tehnice m-au impresionat neplăcut. Rarcori am văzut jucători „cu coș de la distanță", ceea ce știm cu toții, face deliciul acestui sport. Prea puțini sînt jucătorii tineri care să se apropie ca valoare tehnică de cei mai buni din anii în care practicam baschetul. Regretul față de această stare de fapt este sporit de numărul mic al spectatorilor. Dar, cum să mai vină tineretul la baschet cînd nu are ce vedea ?

TEODOR NEDELEA
maestru al sportului

GR. AVACHIAN DIN NOU LA „CÎRMA" RAPIDULUI

După o absență de mai bine de o lună de zile, în care a funcționat ca antrenor al formației vest-germane München 1860, apreciatul nostru antrenor Grigore Avachian s-a înapoiat în Capitală și a preluat conducerea tehnică a echipei masculine Rapid București. În perioada în care a activat la München 1860, Gr. Avachian a reușit să-i aducă pe baschetbaliștii münchenezi pe locul al treilea în seria Sud a campionatului R. F. a Germaniei, primele două locuri fiind deținute, în ordine, de Giessen și U.S.C. München.

Ținînd seama de situația precară a rapidiștilor în clasamentul diviziei A, revenirea antrenorului Gr. Avachian este binevenită și sperăm că ea se va face simțită într-un viitor cît mai apropiat.

Rubrică redactată de
D. STĂNCULESCU

— HANDBAL —

(Urmare din pag. 1)

va turnee internaționale, care le-au permis să-și intre în „mînă". De aceea, roadele pregătirilor efectuate de noi pînă acum le vom vedea abia în etapa a II-a a turneului, după partida cu reprezentativa Ungariei.

— Ați amintit de pregătirile efectuate pînă în prezent. În mod precis, în ce au constat ele ?

— Clujul a fost ca întotdeauna — nu ne aflăm pentru prima oară aici ! — o gazdă primitoare pentru noi. Ne-am bucurat de condiții optime de antrenament, cu excepția ultimelor zile, cînd, independent de voința inimoșilor activiști sportivi din acest oraș, programul nostru a suferit unele perturbări din cauza organizării in Sala Sporturilor a campionatelor de gimnastică ale juniorilor. Alt oraș nu se găsea ?... Parcă în Orașul Gheorghe Gheorghiu-Dej există chiar create condiții speciale pentru tinerii gimnaști ? În sfîrșit... Am insistat asupra pregătirii fizice și ne-am ocupat în mod deosebit de omogenizarea formației. Am disputat și 6 meciuri de verificare : 3 cu lotul de tineret, 1 cu Universitatea Cluj și 2 cu Steaua. Aș dori să precizez că în aceste ultime două partide jucătorii de la Steaua au evoluat în echipa lor, ajutînd în acest fel formația noastră campioană în pregătirile pe care le efectuează în vederea partidelor din C.C.E. Au fost meciuri de angajament, pentru că am dorit să facem o verificare cît mai serioasă.

— Sperăm că nu aveți accidentați ?

— Nu. Doar MOLDOVAN, ROSESCU și COASĂ sînt sub supravegherea medicului, însă este aproape sigur că ei vor juca în cadrul turneului.

— Pentru că a venit vorba de turneu, cum apreciați valoarea acestei competiții ?

— Simpla enumerare a echipelor participante este de la sine grăitoare în ce privește valoarea celei de a XI-a ediții a „Trofeului Carpați". Cred că anul acesta nu a mai avut loc în lume o asemenea competiție, excepțînd desigur campionatul mondial. Deși, dacă stau să mă gîndesc bine, pentru handbaliștii români „Trofeul Carpați" se anunță chiar mai dificil decît campionatul mondial. Acolo ei nu au jucat împotriva selecționatelor Iugoslaviei, Uniunii Sovietice și Ungariei. Și apoi în Franța nu am disputat cîte un meci în fiecare zi...

— În mod sincer, cu ce speranțe abordați această dificilă dispută ?

— Dorim din toată inima să cîștigăm și să confirmăm titlul de campioni ai lumii cucerit în primăvară la Paris. Dar nu va fi de loc ușor. Pentru noi „Trofeul Carpați" este un început de drum, în formarea și pregătirea unei echipe redutabile pentru J.O. de la München. Nu pot decît să sper că vom începe drumul spre medaliile de aur cu... dreptul !

Antrenamentul echipei reprezentative se terminase de mult. Am încheiat și noi interviul, urînd antrenorului NICOLAE NEDEF, și prin el întregului lot român, deplin succes.

PE MICUL ECRAN ȘI LA RADIO

Televiziunea română va transmite următoarele meciuri din cadrul „Trofeului Carpați" :

MARȚI, 17 NOIEMBRIE, ORA 20 : **R.D.G. — Iugoslavia** (repriza a II-a) ;

MIERCURI, 18 NOIEMBRIE, ORA 20 : **România A — U.R.S.S.** (repriza a doua) ;

JOI, 19 NOIEMBRIE, ORA 18,40 : **U.R.S.S. — Iugoslavia** (repriza a doua), ORA 20 : **România A — Ungaria** (repriza a doua) ;

SÎMBĂTĂ, 21 NOIEMBRIE, ORA 18,40 : **R.D.G. — U.R.S.S.** (repriza a doua), ORA 20 : **România A — Iugoslavia** (repriza a doua) ;

DUMINICĂ, 22 NOIEMBRIE, ORA 22,30 : **România A — R.D.G.** (înregistrare, ambele reprize).

De asemenea, reprizele secunde ale jocurilor România A — Iugoslavia și România A — R.D.G. vor fi transmise și de posturile noastre de radio, în direct, sîmbătă și respectiv duminică

— TENIS DE MASĂ —

Ședința Comitetului de direcție al U. E. T. M.

De curînd, la Subotița (Iugoslavia) a avut loc o ședință a Comitetului de direcție al Uniunii europene de tenis de masă, la care a fost prezent și secretarul general al federației noastre de specialitate, **Sever Dănet**, membru al organismului internațional amintit. La înapoiere, tov. S. Dănet ne-a declarat următoarele : „În cadrul lucrărilor la care am participat s-au dezbătut următoarele puncte : **noul statut al U.E.T.M.** — cel vechi datează din 1958 — **adaptarea regulamentelor competițiilor internaționale** (C.C.E., Liga europeană, C.O.T. etc.) **la noul statut, regulamentul campionatelor continentale de juniori**, al cărui raportor a fost subsemnatul, **precondiționarea unei noi competiții**—turnee individuale cu primii clasați din Europa (băieți și fete), dotate cu trofeele Richard Bergman și Gertrude Pritzi, **crearea unui corp internațional de arbitri, sistemul de disputare a europenelor viitoare de seniori**. De asemenea, s-au purtat discuții și asupra problemei combaterii antidoping. Urmează ca la o nouă ședință, programată pentru finele lui ianuarie 1971, la Ostrava (Cehoslovacia), să fie definitivate multe dintre propunerile prezentate acum. Cît privește controlul antidoping, s-a stabilit ca la congresul F.I.T.M. de la Nagoya (Japonia) din primăvara viitoare, U.E.T.M. să facă propuneri concrete".

NOILE PROMOVATE ÎN „A"

La Craiova s-a disputat turneul final de calificare pentru campionatul categoriei A la tenis de masă. Au luat parte 16 formații masculine și patru feminine. Au promovat echipele de băieți Rovine Craiova (Dumitru Arjoca, Marin și Petre Firănescu, Gabriel Coltescu, Cătălin Cojocaru și Marin Rontea, antrenor Virgil Bălan) și Locomotiva București (antrenor Mircea Popescu), iar la fete, Școala sportivă Buzău (antrenor Emil Băcioiu) și C.S.M. Cluj (antrenor Farkas Pameth).

N. DRĂGĂNOIU și ȘT. GURGUI
corespondenți

Mozaic brașovean

De curînd catedra de educație fizică a Institutului Politehnic Brașov (lector Constantin Diaconescu) a prezentat în premieră publicului brașovean filmul „Schiul contra cronometru". Imaginile clare și colorate, montajul închegat și cursiv și comentariul competent, pe un fond muzical vioi, au asigurat filmului un succes de public. Meritele sale mari sînt în primul rînd de ordin didactic, instructiv, tehnic. Filmul este alcătuit din două părți. Prima ilustrează, organizat și comparativ, necesitatea și mijloacele pregătirii pe uscat a schiorului alpin. A doua parte, realizată pe fondul alb al zăpezii inventariază într-o succesiune logică principalele procedee tehnice ale schiului, demonstrate analitic și global de schiori înzestrați, membri ai secției de schi Politehnica Brașov sau ai lotului național.

Filmul înaintează de-a lungul frontierei dintre artistic și tehnic prilejuind o agreabilă vizionare atît amatorilor de peisaje și culoare cît și inițiaților în tainele schiului. La satisfacții duble — estetice și tehnice — succes dublu.

★

La Universitatea populară Brașov, anul școlar 1970—71 consemnează debutul unui curs nou : „Sportul secolului nostru", structurat pe 16 prelegeri ce vor fi susținute de personalități sportive din întreaga țară însoțite de filme, diapozitive, demonstrații, vizite, excursii. Urmînd o formulă originală de dialog între public și conferențiar, tematica propusă urmărește dezbaterea unor subiecte interesante și atrăgătoare de psihologie, sociologie, performanță, spirit olimpic etc. După București, Cluj și Timișoara, Brașovul subscrie acum ideii argumentării logice și sociale a noțiunilor de cultură fizică și sport.

★

Apropierea startului alb se face tot mai simțită atît în volumul și intensitatea pregătirilor sportivilor cît și în periodicitatea crescută a normelor de control pe care schiorii le susțin spre a-și verifica stadiul de antrenament și evoluția calităților fizice de bază. Desfășurat centralizat, pe discipline sportive, în Poiana Brașov, sau pe stadioanele Dinamo, Tractorul ori pe Warthe (crosul) testul schiorilor, deși servește o idee utilă, după formulele concursurilor atletice, trebuie susținut de o mai mare exigență organizatorică și de un angajament mai decis al sportivilor în diversele probe, căci altfel riscă să se transforme într-o formalitate nefolositoare. Interesul pentru proba de control nu trebuie să se epuizeze prin simplul act de prezență la start ci — credem — urmează să declanșeze și să anticipeze rivalitățile de pe zăpadă.

★

Industria locală a realizat dezideratul mai vechi al unor instalații mecanice de urcat pe pîrtii — schilifturi portabile — care începînd din sezonul care urmează vor fi puse la dispoziția unor centre de învățare a schiului și unități de instruire școlară aparținînd S. S. Brașov, S. S. Brașovia (Săcele), centrului de copii Steagul roșu (Bunloc), Creația Brașov etc. Imensul avantaj al acestor instalații constă în randamentul triplat al unei ședințe de antrenament la un consum egal de efort și posibilitatea deplasării instalației și deci a pregătirii — în funcție de zăpadă și de condiția de alternare și progresiune a dificultăților. În condițiile date, iarna este așteptată cu o nerăbdare crescută.

M. BÎRA

VITALITATEA ACTIVITĂȚII SPORTIVE

(Urmare din pag. 1)

mai bună, ea permițînd atragerea unui mare număr de cooperatori în practicarea exercițiilor fizice și organizarea unei intense și eficiente activități competiționale. Interesant este și faptul că **în cadrul cooperației meșteșugărești** există OBLIGAȚII PROFESIONALE — pe toate verigile UCECOM — și în direcția sprijinirii activității sportive. Desigur, O REZOLVARE DE FOND **a aportului pe care conducerile economice pot să-l aducă la progresul mișcării sportive** mai ales în ceea ce privește capitolul atît de important al sportului de masă.

COMPETIȚII DE TRADIȚIE, BINE CONCEPUTE

Punctul forte al calendarului competițiilor de masă îl constituie campionatele asociației Voința. Am consemnat deseori rezultatele acestor întreceri — denumite Voințiade — dar încercăm acum o discuție de principiu asupra competițiilor care, aflăm, ANGRENEAZĂ ANUAL PESTE 50 000 DE PARTICIPANȚI. Remarcăm, în primul rînd, **REALISMUL în stabilirea numărului de sporturi.** Nu s-au căutat realizări spectaculoase, de durată discutabilă sau de eficiență problematică. Organizatorii s-au stabilit doar la 6 sporturi — handbal, volei, popice, tenis de masă, box și orientare turistică — care, însă, se bucură de mare popularitate în rîndul cooperatorilor, acoperă corespunzător posibilitățile materiale și, în plus, se identifică, firește nu întîmplător, cu ramurile în care s-au obținut și performanțele cele mai valoroase. Voințiadele se dispută pe diferite etape, pînă la finalele pe țară — pe bază de invitații — dar ACCENTUL SE PUNE ÎN MOD DEOSEBIT (ceea ce este foarte bine) PE FAZA DE MASĂ A COMPETIȚIEI.

RESPONSABILITATE ȘI INIȚIATIVĂ

Se poate aprecia că, prin buna lor organizare, Voințiadele acoperă o zonă foarte întinsă, cuprinzînd — după cum rezultă din analiza statistică — aproape o treime din numărul total al cooperatorilor în practicarea exercițiilor fizice și sportului. Procentul ar fi însă necorespunzător cerințelor și posibilităților. În realitate, mai bine de 125 000 de cooperatori sînt membri ai asociațiilor Voința și **desfășoară o activitate sportivă** COMPLEXĂ, SISTEMATICĂ. Aceasta pentru că, în afara competițiilor centrale organizate prin Oficiul de educație fizică și sport, fiecare din cele 174 asociații Voința (130 — teritoriale), **își asumă răspunderi concrete în îmbogățirea** CONȚINUTULUI **activității sportive, manifestă** INIȚIATIVE **remarcabile în programarea unor întreceri** LOCALE, **de mare interes și cu eficiență mereu crescută.** Am putea aminti, astfel, de sistemul competițional local de la Cluj, unde s-au inițiat numeroase întreceri de fotbal (reluate atunci cînd programul inițial era epuizat !), de calendarul „de completare" extrem de bogat al asociației Voința din Oradea (la baschet, fotbal, popice, handbal, tenis de masă, șah etc.), sau al celor din București, Tg. Mureș, Sibiu, Iași, Rădăuți, Timișoara. SÎNT ACȚIUNI SPORTIVE DE MASĂ LA CARE PARTICIPĂ ANUAL 50—60 000 DE COOPERATORI. Notăm, de asemenea, în cadrul frumoaselor inițiative, și organizarea unor competiții **care răspund particularităților, specificului sectorului cooperativelor meșteșugărești.** De un remarcabil succes s-a bucurat, de exemplu, „Cupa ucenicului și a tînărului cooperatist", inițiată de asociația Voința din Brașov. În București și în alte centre s-au desfășurat, cu aceleași rezultate, întrecerile campionatului ucenicilor, sau — pentru fete — „Cupa Ghiocelul", „Cupa Primăverii". Toate acestea, desigur, pentru că factorii locali ai sportului din cooperația meșteșugărească nu așteaptă numai dispozițiile Oficiului ci acordă toată atenția sarcinilor ce le revin, răspunderilor directe în buna și eficienta organizare a activității sportive din cadrul fiecărei cooperative

GRIJĂ PENTRU CADRE, BUNĂ GOSPODĂRIRE A BAZEI MATERIALE

Dacă se pot spune astăzi multe cuvinte frumoase despre sportul din cooperația meșteșugărească, aceasta se explică și prin grija cu care, atît Oficiul cît și asociațiile teritoriale, au știut SĂ FORMEZE, SĂ-ȘI APROPIE ȘI SĂ FOLOSEASCĂ UN LARG ACTIV DE INSTRUCTORI prieteni ai sportului care au o contribuție esențială la activitatea numeroaselor secții, la organizarea diferitelor competiții de masă, la larga dezvoltare a turismului, la răspîndirea ideii de mișcare în aer liber, de practicare a exercițiilor fizice și sportului.

Un alt domeniu în care ni se pare necesar să punctăm rezultate bune este acela al bazei materiale. **Sportul din cadrul cooperației meșteșugărești nu este privilegiat ; nu dispune de terenuri și săli care să satisfacă absolut toate cerințele.** Dar, aici, SE SIMTE O RESPONSABILĂ GRIJĂ PENTRU BUNA GOSPODĂRIRE ȘI FOLOSIRE A BAZEI MATERIALE EXISTENTE. Rareori printre exemplele de terenuri prost întreținute, cu o activitate modestă, este citat vreunul aparținînd asociațiilor Voința. De aceea, poate, și multe din succesele acestui bilanț care are perspective să capete foarte curînd dimensiuni crescute.

„CATALOGUL" PERFORMANȚELOR

Am insistat asupra cîtorva din problemele sportului de masă considerînd că și **UCECOM poate și trebuie să-și aducă o substanțială contribuție în direcția atragerii cetățenilor, a întregului tineret, în practicarea sistematică a exercițiilor fizice și sportului.** Lăudabil este, însă, și faptul că aprecieri frumoase se pot face și în domeniul activității de performanță. Să reamintim, așadar, că numai în acest an 102 sportivi din asociațiile și cluburile Voința au fost incluși în diferite loturi naționale, că 67 sînt deținători ai titlurilor naționale de seniori și juniori, că în 1970 reprezentanții sportului din cooperația meșteșugărească au cucerit 5 TITLURI MONDIALE, UNUL EUROPEAN ȘI UNUL BALCANIC, MAI MULTE MEDALII DE ARGINT ȘI BRONZ LA ACESTE MARI COMPETIȚII, PRECUM ȘI NUMEROASE VICTORII ÎN ÎNTÎLNIRILE INTERNAȚIONALE.

★

Nu totul strălucește ! Ne-au spus-o, deschis, și interlocutorii noștri. Sînt încă județe cu slabă activitate, asociații care dispun de mari resurse încă nefolosite, secții cu rezultate necorespunzătoare față de condițiile create ș.a. Important este că FONDUL sarcinilor sportive actuale este astăzi înțeles la nivelul exact al importanței sale, că au fost create cu grijă și răspundere toate premisele pentru ca sportul din cadrul cooperației meșteșugărești să cîștige pe toate planurile noi galoane. Dorim să le consemnăm cît mai grabnic.

DOUĂ ABSENȚE ȘI SUBSTRATUL LOR

Reintors de la Cardiff, unde a evoluat în echipa națională, Dobrin a rămas la Pitești, în timp ce coechipierii săi au luat drumul Clujului. „Nerestabilit în urma dramaticei partide din Campionatul european" — *și-au spus unii dintre suporteri, probabil dintre cei optimiști;* „Conflictul cu Ozon nu s-o fi încheiat..." — *și-au spus alții, probabil cei pesimiști.*

Cert este că în partida cu „U", Dobrin n-a apărut în formația piteșteană și explicația acestei absențe conține cîte un sîmbure de adevăr din ambele opinii. Internaționalul Dobrin *a revenit la Pitești cu un „trofeu" de neinvidiat: urmele vizibile ale contactului dur cu adversarii galezi. Tehnica sa rafinată și — după cum ne-au spus martori oculari ai meciului de la Cardiff — nici refugiul la mijlocul terenului, nu l-au scutit de lovituri. In ciuda rănilor, însă, Dobrin putea fi recuperat în vederea partidei de campionat. Antrenorul Titus Ozon, cel cu care a conlucrat și în vederea meciului din Țara Galilor, nu a anticipat însă folosirea în prima formație piteșteană, considerînd că* divizionarul Dobrin *mai are încă de răspuns unor obligații elementare de pregătire și conduită față de clubul său, F.C. Argeș. In fața unei asemenea alternative, Dobrin s-a declarat... indisponibil și — urmare — a fost lăsat acasă pentru refacere și... meditație.*

Prepurgel, inegalul mijlocaș piteștean, deși a făcut deplasarea la Cluj, intrînd chiar în echipă, poate fi, și el, considerat ca absent. De ce? Pentru că după o jumătate de oră de la începerea partidei, timp în care Prepurgel n-a respectat indicațiile tactice ale antrenorului, frînînd jocul echipei, T. Ozon l-a scos din teren, înlocuindu-l cu neexperimentatul Dumitru Ștefan. Scorul era încă alb, nu se putea prevedea ce elemente vor apărea în celelalte două treimi ale partidei și, totuși, Ozon n-a ezitat să-și trimită pe banca rezervelor un jucător de bază.

Atît în cazul lui Dobrin, cît și în cel al lui Prepurgel, antrenorul Titus Ozon a acționat cu hotărîre, fără jumătăți de măsură, indiferent de numele celui în cauză, în virtutea unui principiu de bază și care se numește răspunderea jucătorului față de echipă.

— p. sl. —

– FOTBAL –

COMENTARIUL NOSTRU

O etapă cu „subiecte" tari

„Come-back" Nunweiller III — Dridea I. Fază din meciul Petrolul — Dinamo

Fiindcă în fotbal nu numai aspectele care duc la un bilanț pozitiv sînt determinante pentru ecoul pe care îl are o etapă de campionat în rîndurile iubitorilor acestui sport, a principalei lui competiții, campionatul diviziei A, se poate spune că etapa de duminică a oferit și continuă să ofere un bogat material de comentarii. A fost etapa unor mari surprize, care au avut darul de a aprinde lupta, atît în fruntea clasamentului, cît și în zona de retrogradare, ceea ce, evident, dă competiției un plus de atracție, deschizînd noi și pasionante semne de întrebare. Așa privite, unele dintre rezultatele de duminică nu trebuie neapărat considerate drept fenomene negative, deși, să recunoaștem, nu este ușor să te împaci cu ideea că două echipe care ne-au reprezentat în competițiile internaționale, campioana țării U.T.A. și Steaua, cîștigătoarea Cupei, nu sînt în stare, nici în campionatul intern, să fructifice măcar avantajul terenului. De fapt, eșecurile lor din această ultimă etapă nu fac decît să confirme recentele lor rezultate internaționale, arătînd că ele n-au fost cîtuși de puțin accidentale.

Un alt subiect de discuție al acestei etape îl constituie arbitrajele. S-a vorbit în ultimele zile despre o *„miercure neagră"* a fotbalului nostru, legată de bilanțul nemulțumitor pe toată linia al echipelor noastre de club angajate în arena internațională. Iată acum că apare și o *„duminică neagră"*, eroii ei nemaifiind însă jucătorii, ci arbitrii. Doi „cavaleri ai fluierului" n-au putut obține decît *trei stele*, ceea ce, deși corespunde calificativului *„satisfăcător"*, nu este, totuși... satisfăcător, dacă ne referim la pretențiile pe care trebuie să le avem de la conducătorii jocurilor din divizia A, la experiența celor doi arbitri. Dar, lucru și mai grav, evoluția în teren a altui arbitru a fost atît de slabă, încît cronicarul nostru a considerat că nu face obiectul nici unei notații. Ceea ce înseamnă, de fapt, notația cea mai severă cu putință.

Vii discuții a stîrnit decizia pe care a luat-o Zaharia Drăghici, eliminîndu-l din joc, în minutul 8, pe portarul dinamoviștilor, Constantinescu. Decizia, așa cum s-a arătat și în cronica meciului, *nu poate fi contestată sub raport regulamentar.* Arbitrul are, deci, de partea lui, *Legea.* Dar și articolele de lege sînt *interpretate* de judecător, pentru a fi aplicate cît mai just, *nu numai în litera lor, ci și în spiritul lor.* Și nu știm dacă aplicînd, la prima infracțiune, cea mai aspră sancțiune, Zaharia Drăghici a adus o contribuție oportună la buna desfășurare a jocului — ceea ce se cere unui arbitru — sau, dimpotrivă, prin gravitatea ei, pedeapsa a făcut mai mult rău decît bine. Sancțiunea a surprins, mai ales, prin prisma antecedentelor. De obicei multe abateri ale portarilor — ținerea de picioare a înaintașului, îmbrîncirea lui, intervenția periculoasă, cu piciorul înainte — sînt trecute cu vederea de către arbitri, sau sancționate cu avertismente. Oricum hotărîrea lui Zaharia Drăghici este unică cel puțin pentru ultimii 20 de ani.

Folosim prilejul pentru a clarifica o problemă care pare să suscite comentarii contradictorii, chiar în rîndurile echipelor, dovedind o necunoaștere a regulamentului. Portarul eliminat din joc poate fi înlocuit cu portarul de rezervă — așa cum a procedat Dinamo — cu condiția de a scoate, în schimb, din formație, un jucător de cîmp (la Ploiești: Haidu). Această operație se poate face DIRECT, fără presupusa obligație ca portarul de rezervă să acționeze cîteva clipe ca jucător de cîmp și apoi să-și ia locul în poartă.

Incheiem capitolul rezervat arbitrajelor, oprindu-ne mai puțin la C. Dinulescu (arbitrul care n-a obținut nici o stea) și mai mult la I. Ritter, care are de partea lui maturitatea și prestigiul, cîștigate de-a lungul anilor. El este, probabil, arbitrul care a dictat în cariera sa *CELE MAI MULTE LOVITURI DE LA 11 METRI.* Dacă ne gîndim la ezitările altor arbitri de a-și asuma răspunderea unei astfel de sancțiuni, chiar atunci cînd infracțiunea este flagrantă, fermitatea lui Iosif Ritter, firește, este de apreciat. Dar, extrema cealaltă, acordarea cu cea mai mare dezinvoltură a unui penalty, fără a fi cîntărit exact proporțiile și condițiile infracțiunii, uneori ea fiind discutabilă, dacă nu chiar inexistentă, aduce și mai mari prejudicii jocului, arbitrajului în ultimă instanță. Cumpăna nu este ușor de ținut. Dar, un arbitru ca Ritter o poate face...

Cum spuneam la începutul acestor rînduri, rezultatele de duminică au contribuit la dinamizarea campionatului. Clasamentul lasă loc liber acum tuturor posibilităților. V-ați gîndit, de pildă, că dacă Steaua pierde duminică la Pitești — ceea ce, în nici un caz, nu înseamnă o surpriză — ea nu numai că nu mai are aproape nici o șansă de a-și realiza visul ei de aur de la începutul campionatului, dar ajunge și ea la cîmp deschis, acolo unde bate puternic vîntul retrogradării?

Asta-i fotbalul!

Jack BERARIU

ARBITRII MECIURILOR ETAPEI A XI-a A DIVIZIEI A

Politehnica Iași — Farul: G. POPOVICI, ajutat la linie de G. Retezan și N. Cătănoiu (toți din București).

Steagul roșu — Rapid: EM. VLAICULESCU, ajutat de M. Marinciu și M. Moraru (toți din Ploiești).

C.F.R. Cluj — Petrolul: V. DUMITRESCU, ajutat de I. Dancu și R. Buzdun (toți din București).

Dinamo București — Jiul: M. ROTARU, ajutat de V. Buimistruc și I. Ciolan (toți din Iași).

Univ. Craiova — „U" Cluj: C. GHEMIGEAN, ajutat de C. Niculescu și A. Munich (toți din București).

F. C. Argeș — Steaua: M. BĂDULESCU, ajutat de I. Erdoș și A. Pop (toți din Oradea).

Sport club Bacău — U.T.A.: I. DRĂGHICI, ajutat de C. Constantin și A. Grigorescu (toți din București).

Progresul — C.F.R. Timișoara: G. BIRSAN (Galați), ajutat de G. Manole (Constanța) și O. Turcitu (Galați).

Neagu RĂDULESCU

vă prezintă etapa a X-a:

LA CLUJ — *LA PLOIEȘTI* — *LA ARAD*

Arbitrul C. Dinulescu: — *Și acum să dăm cu zarul!*

Arbitrul Zaharia Drăghici: — *Dixit!*

Vorba proverbului: *...ruptă din rai!*

MICROSTATISTICA ETAPEI A 10-a

După zece etape s-au marcat 206 goluri: 92 de goluri s-au înscris în prima repriză (68 gazdele și 24 oaspeții) și 114 în repriza secundă (75 gazdele și 39 oaspeții). Cele 19 goluri din etapa a 10-a (cu o medie de 2,37 de goluri de partidă) au fost înscrise de doi apărători (două goluri), 3 mijlocași (3), 12 atacanți (13) și de Nunweiller III — autogol.

In această etapă au fost consemnate 88 de cornere. Gazdele au beneficiat de 62, iar oaspeții de 26.

Procentul eficacității (care se calculează făcind raportul dintre numărul de goluri și numărul de șuturi pe spațiul porții) în această etapă se prezintă astfel: 20,00 la sută pe total goluri; 18,64 la sută — gazdele și 22,22 la sută — oaspeții.

Media echipei etapei a X-a a fost de 8,81.

Cele mai bune note în această etapă le-a obținut Steagul roșu Brașov — 92 (cu o medie de 8,36), iar cele mai slabe note, Sport club Bacău — 60 p (cu o medie de 5,45).

Pe baza notelor acordate în această etapă, clasamentul „constanța echipelor" după zece etape se prezintă astfel: 1. POLITEHNICA IAȘI 803 p (IANUL 81), 2. Farul 783 p (Badea 77), 3. Steagul roșu 784 p (Adamache 77) etc....

Situația în „Trofeul Petschowschi", după 10 etape, este următoarea: 1. CLUJ 9,00, 2. Petroșani 8,83, 3. București 8,75, 4. Constanța 8,50, 5—6. Craiova și Bacău 8,25, 7. Ploiești 8,16, 8. Timișoara 7,80, 9. Arad 7,60, 10. Pitești 7,00, 11. Iași 6,80, 12. Brașov 6,50.

Arbitrii care au condus partidele etapei a 10-a au primit 29 de stele (cel mai slab total de la începutul campionatului): 3 au primit 5 stele, 2 au primit 4 stele, 2 au primit 3 stele, iar C. Dinulescu nici o stea.

Cele opt partide ale etapei a 10-a au fost urmărite de 87 000 de spectatori (cu o medie de 10 875 de spectatori de meci).

Adrian VASILESCU

SURPRIZA DE LA ARAD NU ESTE, TOTUȘI, O SURPRIZĂ

Pentru cei care nu au asistat la partida U.T.A.— Universitatea Craiova, rezultatul înregistrat a constituit o surpriză. Lucrurile nu stau, însă, așa. După felul cum au evoluat cele două formații, numai una putea termina învingătoare, și aceea era Universitatea Craiova!

Hotărît lucru, la echipa campioană s-a declanșat o criză. Cauzele sînt multiple. In primul rînd, lipsa jucătorilor de rezervă i-a obligat pe cei doi antrenori, N. Dumitrescu și I. Reinhardt, să folosească mai bine de doi ani de zile același unsprezece. Uzura fizică și psihică începe să-și spună cuvîntul. Dar aceasta nu constituie singura cauză a crizei pe care o traversează U.T.A. Cunoscută ca o echipă unită sufletește, astăzi la U.T.A. au apărut cîteva fisuri și la acest capitol, care au dereglat complet formația. Iată despre ce este vorba. O serie de jucători, socotindu-se indispensabili echipei și știind că nu au contracandidați, au încetat să se mai pregătească cu seriozitate, punînd, în schimb, o serie de condiții conducerii asociației pentru a participa la meciuri (săvîrșind totodată multe abateri de la viața sportivă). Concret, înaintea jocului cu studenții craioveni, portarul GORNEA a anunțat conducerea tehnică că are întindere și nu poate participa la această partidă. Antrenorul N. Dumitrescu ne-a declarat, însă, că Gornea era perfect sănătos și că s-a folosit de acest subterfugiu pentru a obține diferite avantaje materiale. *Numai că planurile sale au dat greș. Antrenorii l-au lăsat să stea acasă și au introdus în echipă pe tînărul Bătrîna, care și-a făcut astfel un debut remarcabil.*

Alt caz. Boșovschi, un tînăr ce s-a evidențiat nu numai pentru calitățile sale tehnice și fizice remarcabile, ci și pentru conștiinciozitatea cu care se pregătea, și-a luat în ultimul timp aere de vedetă și poate fi văzut tot mai des în companii care nu-i fac de loc cinste. *Pe de altă parte, vechea gardă — Lereter, Petescu, Domide, Fl. Dumitrescu, Pojoni — oricît încearcă, nu poate să-i suplinească pe cei care manifestă o indiferență condamnabilă în pregătiri și în jocuri.*

D. VLAD

P.S. O altă surpriză neplăcută ne-a oferit-o și publicul arădean, recunoscut ca unul extrem de obiectiv și sportiv. Spre sfîrșitul meciului, cînd înfrîngerea favoriților se contura cu pregnanță, o parte din public a căutat să găsească „țapul ispășitor" în brigada de arbitri, care a condus, de altfel, excelent acest joc. Mai mult, cîțiva huligani au aruncat la sfîrșitul meciului cu bucăți de pămînt în cabina arbitrilor. Cu această ocazie vrem să facem o rectificare referitoare la nota acordată publicului, pentru trofeul Petschowschi. Dintr-o eroare, în ziarul nostru de ieri a apărut 9, cînd în realitate era vorba de 6.

Campionatul echipelor de tineret-rezerve

1. „U" Cluj	10	8	1	1	23-10	17
2. Petrolul	10	8	1	1	17- 8	17
3. Steaua	10	7	1	2	20- 9	15
4. Dinamo Buc.	10	6	3	1	17- 6	15
5. Sport club Bacău	10	4	3	3	21-12	11
6. Politehnica	10	5	1	4	11-11	11
7. Steagul roșu	10	4	2	4	13-19	10
8. Rapid	10	4	1	5	17-14	9
9. Progresul	10	4	1	5	15-14	9
10. F. C. Argeș	10	4	1	5	14-17	9
11. C.F.R. Tim.	10	2	4	4	8-13	8
12. Univ. Craiova	10	1	5	4	13-16	7
13. Farul	10	3	1	6	10-16	7
14. U.T.A.	10	1	5	4	10-19	7
15. Jiul	10	2	1	7	8-20	5
16. C.F.R. Cluj	10	1	1	8	6-19	3

FINALA EDIȚIEI A II-a A „CUPEI SPORTUL MUNCITORESC" CU HANDICAP

● Cap de afiș – Dinamo București

Cea de a doua ediție a *„Cupei Sportul Muncitoresc"* cu handicap a ajuns în faza finală. Miercuri, de la ora 15, pe terenul din Drumul Găzarului din Capitală, va avea loc finala competiției, în care se vor întîlni Dinamo București și Sportul muncitoresc București. Conform regulamentului competiției, Sportul muncitoresc va începe jocul cu un avantaj de două goluri.

In deschidere, de la ora 13,15, Lotul de juniori U.E.F.A. va juca cu Autobuzul București.

MARGINALII LA CONCURSUL DOTAT CU „CUPA SPORTUL"

(Urmare din pag. 1)

regulamentului. Dar clubul F.C. Argeș a început să intervină pentru crearea unei excepții, iar cineva de la federație a fost de părere că se pot închide ochii. Facem regulamente, dar pentru cei mulți. Pe deasupra sau pe dedesubtul lor pot să se strecoare unii exceptați, că doar nu se va prăbuși pămîntul! Și prin asemenea habitudini, Mircea Foamete (adolescentul n-are nici o vină) ajunge în finala de la București.

Credem că manevra clubului piteștean și acceptarea ei de către Federație sînt extrem de needucative. Se lovește în candoarea copiilor, ei fac cunoștință cu împrejurări triste, în care normele prestabilite se dovedesc fără valoare și ușor de încălcat. Un alt act ostil la adresa unui drept cîștigat era să fie comis de către antrenorul de la copii, al Rapidului, I. Costea. La faza pe centru a concursului cîștigase Cristian Staicu, obținînd dreptul legal să participe în finală. Dar, cu trei zile înainte, antrenorul a vrut să-l înlocuiască, pe motiv că altcineva ar putea face mai multe puncte, ignorînd dreptul elementar al oricărui sportiv, învingător într-un concurs de selecție. Doar intervenția ziarului nostru, în calitate de organizator, a împiedicat acest abuz. Poate unii vor zice că dezbatem chestiuni mărunte. Sîntem de cu totul altă părere. Fiindcă sportul înseamnă înainte de toate o morală, iar cei ce poartă responsabilitatea formării micilor sportivi trebuie să-i conecteze la ea, nu să le rănească noblețea vîrstei.

P. S. Adresăm mulțumirile noastre celor 17 arbitri studenți la I.E.F.S. L-am exceptat pe cel ce asista pe reprezentantul clubului Steaua. El a încercat să comită o fraudă, permițîndu-i concurentului să facă o a doua încercare, după ce realizase numai 211 p.

TRIALURI ALE LOTULUI NAȚIONAL DE JUNIORI

După cum ne informează prof. Constantin Ardeleanu, antrenorul coordonator al echipei reprezentative de juniori, azi și mîine, 29 de juniori de perspectivă vor fi rodați — în cadrul unor întîlniri amicale — în vederea eventualei completări a lotului național.

Astăzi, cu începere de la ora 14,30, pe terenul „Dudești", o selecționată de juniori a provinciei va primi replica divizionarei C, Flacăra roșie, iar mîine — pe stadionul „Sportul muncitoresc" — o reprezentativă „de speranțe" a Capitalei va întîlni Autobuzul. Meciul va începe la ora 13,15.

Verificarea, care va fi asistată de antrenorii C. Ardeleanu, C. Drăgușin și V. Zavoda, constituie totodată prilejul depistării de noi elemente de valoare, apte de a fi incluse în echipa națională de juniori, care — reamintim — va susține, la 29 noiembrie (la București) și 1 decembrie (la Tîrgoviște), o dublă întîlnire cu formația similară a R.D. Germane.

LOTO ● PRONOSPORT

22 NOIEMBRIE: CONCURS EXCEPȚIONAL PRONOEXPRES. 5 ZILE PÎNĂ LA ÎNCHEIEREA VÎNZĂRII BILETELOR

Numai cinci zile v-au mai rămas la dispoziție pentru a vă putea procura biletele la concursul excepțional Pronoexpres de duminică 22 noiembrie 1970, concurs care se prezintă cu nenumărate puncte de atracție pentru participanți.

In primul rînd, se oferă autoturisme „DACIA 1 300" și „FIAT 850", excursii în ITALIA cu autocarul pe ruta: Belgrad, Zagreb, Veneția, Parma, Milano, Verona, Padova, Triest, Budapesta (durata cca. 14 zile) și excursii în TURCIA cu autocarul (durata cca. 8 zile).

Mai pot fi cîștigate premii în numerar de valoare variabilă și premii fixe în bani.

Pentru atribuirea tuturor acestor premii, vor fi efectuate 5 extrageri de cîte 8 numere din 45. In total se vor extrage 40 de numere.

Se poate participa cu bilete de 3 lei, 6 lei și 15 lei, variantele de 15 lei avînd dreptul de participare la toate cele 5 extrageri.

Precizăm că se poate participa și pe bilete fracționate, cu variante combinate precum și pe combinații „cap de pod" forme de participare care asigură suite de cîștiguri.

● Tragerea concursului Pronoexpres obișnuit de mîine se va televiza direct din Studioul de Televiziune cu începere de la ora 19.10.

Astăzi ULTIMA ZI pentru procurarea biletelor.

PREMIILE CONCURSULUI PRONOEXPRES NR. 46 DIN 11 NOIEMBRIE 1970

EXTRAGEREA I: Cat. 2: 1 variantă (25%) a 41 243 lei; Cat. 3: 20,45 a 2 017 lei; Cat. 4: 52,35 a 788 lei; Cat. 5: 100,25 a 411 lei; Cat. 6: 3 795,50 a 40 lei.

Report cat. I: 405.507 lei.

EXTRAGEREA a II-a: Cat. B: 4,05 a 8.943 lei; C: 42,90 a 844 lei; D: 1662,70 a 60 lei; E: 132,45 a 200 lei; F: 2251,60 a 40 lei.

Report cat. A: 262.833 lei.

ÎN A XII-a ETAPĂ A DIVIZIEI C

Avantajul terenului și-a spus, în general, cuvîntul

SERIA I

Penicilina Iași — Foresta Fălticeni 1—0 (1—0).
Minobradul Vatra Dornei — Textila Botoșani 2—0 (1—0).
Letea Bacău — Textila Buhuși 2—3 (0—3).
Fulgerul Dorohoi — Cimentul Bicaz 4—3 (3—0).
Victoria Roman — Nicolina Iași 2—1 (1—0).
Chimia Suceava — I.T.A. Pașcani 3—0 (2—0).
Rarăul Cîmpulung — Petrolul Moinești 2—1 (1—0).
Minerul Comănești — Minerul Gura Humorului 1—0 (1—0).

(CORESPONDENȚI: D. Diaconescu, P. Spak, Gh. Dalban, I. Mandache, C. Nemțeanu, C. Alexa, A. Rotaru și I. Bizon).

CLASAMENT

1. Victoria	12	7	2	3	24—13	16
2. Minerul C.	12	6	4	2	15— 7	16
3—4. Foresta	12	6	2	4	22—13	14
3—4. Chimia	12	6	2	4	21—12	14
5. Cimentul	12	6	2	4	22—18	14
6. Petrolul	12	7	0	5	17—14	14
7. I.T.A.	12	6	1	5	18—22	13
8. Nicolina	12	5	2	5	22—14	12
9. Minerul G. H.	12	4	4	4	15—11	12
10. Rarăul	12	5	2	5	14—15	12
11. Textila Bt.	12	4	3	5	13—11	11
12. Minobradul	12	4	1	7	16—23	9
13. Letea	12	4	1	7	15—24	9
14. Penicilina	12	3	3	6	7—18	9
15. Fulgerul	12	4	1	7	15—29	9
16. Textila Bh.	12	4	0	8	10—22	8

ETAPA VIITOARE (22 noiembrie): Minerul G. H. — Fulgerul, Foresta — Chimia, Nicolina — Rarăul, Textila Bh. — Minerul C., Textila Bt. — Letea, Minobradul — Victoria, Cimentul — Penicilina, Petrolul — I.T.A. Pașcani.

SERIA A II-a

Voința București — Metalul Plopeni 1—1 (1—1).
Petrolistul Boldești — Dacia Galați 2—0 (1—0).
Chimia Oraș Gh. Gheorghiu-Dej — Olimpia Rm. Sărat 3—0 (3—0).
Metalul Buzău — Metalurgistul Brăila 3—0 (3—0).
Rulmentul Bîrlad — Șoimii Buzău 1—0 (0—0).
Unirea Tricolor Brăila — A.S.M. Tecuci 4—1 (2—0).
Petrolul Berca — Automobilul Focșani 3—2 (2—1).
S.U.T. Galați — Ancora Galați 1—1 (0—0).

(CORESPONDENȚI: I. Vlad, C. Filostache, Gh. Grunzu, D. Marin, E. Solomon, G. Rizu, M. Plopeșanu și V. Ștefănescu).

CLASAMENT

1. Metalul P.	12	8	3	1	20— 8	19
2. Olimpia	12	8	1	3	18—13	17
3. Șoimii	12	7	1	4	23—11	15
4. Petrolistul	12	6	2	4	26—13	14
5. Rulmentul	12	5	4	3	12—10	14
6. Dacia	12	4	6	2	11—11	14
7. Unirea Tric.	12	5	3	4	14—20	13
8. Automobilul	12	6	0	6	13—20	12
9. Chimia	12	4	3	5	21—22	11
10. A.S.M. Tecuci	12	4	3	5	19—24	11
11. S.U.T. Galați	12	3	4	5	10—10	10
12. Petrolul	12	3	4	5	11—16	10
13. Metalul B.	12	3	3	6	15—16	9
14. Voința	12	2	4	6	13—12	8
15. Ancora	12	3	2	7	13—23	8
16. Metalurgistul	12	2	3	7	12—23	7

ETAPA VIITOARE: A.S.M. Tecuci — Rulmentul, Ancora — Metalul B., Metalurgistul — Voința, Dacia — Petrolul, Automobilul — Chimia, Șoimii — S.U.T. Galați, Olimpia — Unirea Tricolor, Metalul P. — Petrolistul.

SERIA A III-a

Victoria Florești — Prahova Ploiești 1—1 (0—0).
Electronica Obor Buc. — Tehnometal București 1—0 (1—0).
Marina Mangalia — Energia Slobozia 0—3, neprezentare (Meci programat la Medgidia).
Cimentul Medgidia — Dunărea Tulcea 0—0.
Olimpia Giurgiu — I.M.U. Medgidia 2—0 (0—0).
Celuloza Călărași — Electrica Constanța 2—1 (1—1).
Laromet București — Flacăra roșie Buc. 0—0.
Delta Tulcea — Unirea Mînăstirea 4—0 (3—0).

(CORESPONDENȚI: N. Coman, O. Guțu, I. Matei, R. Avram, P. Burcin, M. Stan, A. Vasilescu și I. Turșie).

CLASAMENT

1. Delta	12	9	0	3	20- 6	18
2. Electronica	12	7	1	4	19- 9	15
3. Prahova	12	5	5	2	16- 8	15
4. I.M.U.M.	12	5	4	3	14- 9	14
5. Electrica	12	6	2	4	16-13	14
6. Flacăra	12	6	2	4	13-11	14
7. Energia	12	5	3	4	14-14	13
8. Victoria	12	3	7	2	14-15	13
9. Celuloza	12	5	2	5	16-14	12
10. Unirea	12	5	1	6	19-17	11
11. Cimentul	12	4	3	5	13-12	11
12. Tehnometal	12	3	5	4	13-14	11
13. Olimpia	12	4	2	6	14-21	10
14. Laromet	12	3	3	6	8-13	9
15. Dunărea	12	1	5	6	9-25	7
16. Marina	12	2	1	9	7-21	5

ETAPA VIITOARE: Delta — Electronica, Olimpia — Marina, Electrica — Victoria, Flacăra — Energia, Prahova — Cimentul, Laromet — Dunărea, Unirea — Tehnometal, I.M.U.M. — Celuloza.

SERIA A IV-a

Petrolul Videle — Gloria Slatina 2—0 (1—0).
Unirea Drăgășani — Lotru Brezoi 1—0 (0—0).
Autobuzul București — Sportul muncitoresc Buc. 1—1 (1—1).
Progresul Corabia — Chimia Rm. Vîlcea 0—0.
Petrolul Tîrgoviște — Chimia Tr. Măgurele 0—0.
Sirena București — Mașini unelte București 2—1 (1—0).
Comerțul Alexandria — I.R.A. Cîmpina 2—0 (0—0).
Dacia Pitești — F.C. Caracal 1—1 (1—1).

(CORESPONDENȚI: V. Niculescu, D. Denghel, D. Daniel, C. Filip, M. Avanu, D. Diaconescu M. Bizon și I. Udrescu).

CLASAMENT

1. F.C. Caracal	12	7	4	1	18—10	18
2. Chimia R.V.	12	8	1	3	17— 8	17
3. Sportul	12	6	3	3	26—14	15
4. Chimia T.M.	12	6	2	4	14—12	14
5. Dacia	12	5	3	4	15—16	13
6. Petrolul T.	12	4	5	3	13—14	13
7. Petrolul V.	12	5	2	5	17—13	12
8. Comerțul	12	6	0	6	14—11	12
9. Autobuzul	12	5	2	5	16—13	12
10. I.R.A.	12	5	2	5	14—13	12
11. Sirena	12	3	5	4	18—20	11
12. Gloria	12	4	2	6	14—13	10
13. Mașini	12	4	2	6	18—22	10
14. Progresul	12	3	3	6	8—18	9
15. Unirea	12	3	1	8	7—19	7
16. Lotru	12	2	3	7	11—24	7

ETAPA VIITOARE: Lotru — Chimia T. M., Sportul muncitoresc — Petrolul V., Comerțul — Unirea, F.C. Caracal — Autobuzul, Mașini — Gloria, I.R.A. — Dacia, Chimia R.V. — Petrolul T. Progresul — Sirena.

SERIA A V-a

Vulturii textila Lugoj — Furnirul Deta 4—0 (3—0).
Electromotor Timișoara — C.F.R. Caransebeș 3—1 (2—0).
M.E.V.A. Tr. Severin — Minerul Moldova Nouă 1—0 (0—0).
Victoria Caransebeș — Știința Petroșani 0—0.
Minerul Bocșa — Metalul Tn. Severin 1—1 (0—0).
Minerul Lupeni — Minerul Motru 3—0 (2—0).
Steagul roșu Plenița — C.I.L. Tg. Jiu 2—1 (0—0).
Metalul Topleț — Dunărea Calafat 2—1 (0—1).

(CORESPONDENȚI: C. Olaru, I. Ene, M. Focșan, M. Mutașcu, T. Isac, I. Cotescu, I. Julea și C. Avram).

CLASAMENT

1. Vulturii	12	7	2	3	25—11	16
2. Min. L.	12	7	1	4	19—11	15
3. Știința	12	5	4	3	13— 7	14
4. CFR Caransebeș	12	7	0	5	18—17	14
5. CIL Tg. Jiu	12	4	5	3	14— 7	13
6. Electromotor	12	5	3	4	14—11	13
7. MEVA Tn. Sev.	12	5	3	4	14—16	13
8. Min. M.N.	12	6	1	5	11—14	13
9. Furnirul	12	5	1	6	17—17	11
10. Met. T.	12	5	1	6	17—22	11
11. Min. M.	12	3	5	4	9—14	11
12. Met. T.S.	12	3	4	5	16—17	10
13—14. Victoria	12	3	4	5	16—19	10
13—14. Steagul	12	3	4	5	11—14	10
15. Dunărea	12	3	3	6	12—20	9
16. Min. B.	12	4	1	7	12—21	9

ETAPA VIITOARE: Știința — Metalul T., Dunărea — Minerul L., Furnirul — Steagul, Metalul Tr. S. — Minerul M., Minerul M.N. — Vulturii, C.F.R. Caransebeș — Minerul B., Electromotor — M.E.V.A. Tn. Sev., C.I.L. Tg. Jiu — Victoria.

SERIA A VI-a

Industria sîrmei Cîmpia Turzii — Unirea Alba Iulia 3—0 (3—0).
A.S.A. Sibiu — C.F.R. Simeria 1—0 (0—0).
Minerul Teliuc — Metalul Aiud 2—1 (1—0).
Chimica Tîrnăveni — Minerul Ghelar 2—0 (1—0).
Minaur Zlatna — Mureșul Deva 1—0 (1—0).
Soda Ocna Mureș — Independența Sibiu 2—1 (2—1).
Victoria Călan — Arieșul Cîmpia Turzii 3—1 (1—1).
Aurul Brad — Metalul Copșa Mică 1—1 (1—0).

(CORESPONDENȚI: L. Donciu, Gh. Topîrceanu, I. Vladislav, I. Ducan, N. Băișan, Gh. Tăutan, A. Gunther și M. Susan).

CLASAMENT

1. Victoria	12	8	0	4	19-10	16
2. Mureșul	12	7	2	3	13-13	16
3. Chimica	12	7	1	4	25-14	15
4. Independența	12	7	1	4	18-12	15
5. Ind. sîrmei	12	6	2	4	19-13	14
6. Minaur	12	7	0	5	21-16	14
7. Soda	12	6	2	4	19-18	14
8. Metalul A.	12	4	3	5	24-16	11
9. A.S.A. Sibiu	12	4	3	5	7- 9	11
10. Minerul G.	12	5	0	7	16-18	10
11. C.F.R. Simeria	12	4	2	6	13-16	10
12. Arieșul	12	3	4	5	8-19	10
13. Minerul T.	12	4	1	7	16-20	9
14. Aurul	12	4	1	7	11-18	9
15. Metalul C.M.	12	4	1	7	13-22	9
16. Unirea	12	3	3	6	13-21	9

ETAPA VIITOARE: Minerul T. — Minaur, Mureșul — Ind. sîrmei, Chimica — Victoria, Arieșul — Aurul, Minerul G. — A.S.A. Sibiu, Metalul A. — C.F.R. Simeria, Metalul C.M. — Soda, Independența — Unirea.

SERIA A VII-a

Minerul Baia Sprie — Someșul Beclean 3—0 (2—0).
Constructorul Baia Mare — Victoria Carei 1—0 (0—0).
Someșul Satu Mare — Bradul Vișeu 1—1 (1—0).
Arieșul Turda — Unirea Dej 2—0 (1—0).
Gloria Baia Mare — Chimistul Baia Mare 2—1 (2—0).
Recolta Salonta — C.I.L. Sighetul Marmației 0—0.
Foresta Năsăud — Unirea Zalău 1—0 (1—0).
Dermata Cluj — C.I.L. Gherla 3—0 (2—0).

(CORESPONDENȚI: Al. Domuța, R. Pop, Șt. Vida, P. Lazăr, V. Săsăranu, Gh. Cotrău, D. Nistor și E. Fehervari).

CLASAMENT

1. Arieșul	12	8	2	2	29-12	18
2. Victoria	12	6	4	2	11- 7	16
3. C.I.L. Gherla	12	7	1	4	23-12	15
4. Dermata	12	5	4	3	16-10	14
5. C.I.L. Sighet	12	5	4	3	13-10	14
6. Unirea D.	12	6	1	5	18-11	13
7. Minerul	12	6	1	5	17-19	13
8. Recolta	12	5	3	4	15-23	13
9. Foresta	12	5	2	5	13-14	12
10. Someșul S.M.	12	5	2	5	15-17	12
11. Unirea Z.	12	4	3	5	11-13	11
12. Gloria	12	4	3	5	15-18	11
13. Chimistul	12	3	3	6	17-17	9
14. Constructorul	12	4	0	8	14-20	8
15. Someșul B.	12	2	3	7	15-27	7
16. Bradul	12	1	4	7	10-22	6

ETAPA VIITOARE: Bradul — Constructorul, Someșul S.M. — Dermata, Foresta — C.I.L. Sighet, Recolta — Chimistul, Unirea Z. — Minerul, C.I.L. Gherla — Arieșul, Gloria — Someșul B., Unirea D. — Victoria.

SERIA A VIII-a

Chimia Orașul Victoria — Vitrometan Mediaș 5—1 (1—0).
Carpați Brașov — Oltul Sf. Gheorghe 1—2 (0—1).
Lemnarul Odorheiul Secuiesc — Unirea Cristuru Secuiesc 7—1 (2—1).
Minerul Bălan — Forestierul Tg. Secuiesc 2—1 (1—1).
Chimia Făgăraș — Colorom Codlea 3—1 (1—1).
C.F.R. Sighișoara — Tractorul Brașov 1—1 (1—0).
Viitorul Gheorghieni — Torpedo Zărnești 4—0 (1—0).
Caraimanul Bușteni — Carpați Sinaia 0—0.

(CORESPONDENȚI: Gh. Matei, E. Bogdan, A. Pialoga, R. Bortoș, B. Stoiciu, I. Turjan, T. Manlu și V. Zbarcea).

CLASAMENT

1. Chimia F.	12	9	2	1	32-10	20
2. Oltul	12	9	0	3	25-12	18
3. Lemnarul	12	6	4	2	27-13	16
4. Caraimanul	12	7	1	4	17-16	15
5. C.F.R. Sig.	12	5	4	3	20-12	14
6. Viitorul	12	6	2	4	13-16	14
7. Tractorul	12	4	4	4	23-11	12
8. Carpați S.	12	5	2	5	22-17	12
9. Minerul	12	6	0	6	15-27	12
10. Carpați B.	12	5	1	6	26-17	11
11. Chimia V.	12	3	4	5	20-19	10
12. Torpedo	12	4	2	6	11-31	10
13. Forestierul	12	4	0	8	15-23	8
14. Colorom	12	3	1	8	11-26	7
15. Unirea	12	2	3	7	15-33	7
16. Vitrometan	12	3	0	9	13-22	6

ETAPA VIITOARE: Colorom — Viitorul, Forestierul — Carpați B., Carpați S. — C.F.R. Sighișoara, Torpedo — Caraimanul, Tractorul — Lemnarul, Minerul — Chimia V., Vitrometan — Chimia F., Unirea — Oltul.

sportul în lume

CAMPIONATE DE FOTBAL ÎN EUROPA

Strădaniile lui Pirri (în echipament alb, centru) n-au putut salva pe Real Madrid de la un nou insucces în campionatul spaniol: 1—2 cu Atletico Bilbao
Telefoto: A. P. AGERPRES

OLANDA: P.S.V. Eindhoven din nou învingătoare

Rezultate înregistrate în etapa a 11-a: Holland Sport — A. Z. 67 Alkmaar 3—1, N.A.C. Breda — Ajax Amsterdam 0—2, P.S.V. Eindhoven — Haarlem 1—0, Twente — Utrecht 2—0, Sparta Rotterdam — Feijenoord 1—1, Excelsior Rotterdam — Go Ahead Deventer 0—2, D.W.S. Amsterdam — A.D.O. Haga 0—1, Volendam — Maastricht 3—1.

1. A.D.O. Haga	11	9	2	0	24- 5 20
2. Feijenoord	11	7	3	1	24- 7 17
3. Twente	11	7	3	1	16- 3 17
4. Sparta Rotterdam	11	7	3	1	18- 7 17
5. P.S.V. Eindhoven	11	7	2	2	18- 5 16

În timpul săptămînii, în 16-imile „Cupei Olandei", la Rotterdam, meciul dintre Feijenoord și P.S.V. Eindhoven s-a încheiat la egalitate, după prelungiri, 0—0. Feijenoord s-a calificat în urma transformării loviturilor de la 11 m.

GRECIA: A.E.K. conduce detașat

În etapa a 9-a a campionatului, Panathinaikos — Apollon 3—1, A.E.K. — Fostir 2—0, Panionios — Veria 2—0, Tehnikos — Pierikos 1—1, P.A.O.K. — Egaleo 1—0, Kavala — Olympiakos 0—0, Serrai — Aris 1—1. În clasament conduce A.E.K. cu 27 p, urmată de Panionios — 23 p, Panathinaikos — 22 p etc.

CEHOSLOVACIA: Echipele din provincie — în frunte

În etapa a 14-a, Spartak Trnava a învins cu 3—0 pe Tatran Prešov, iar Banik Ostrava a terminat la egalitate cu Dukla Praga: 1—1. Alte rezultate: Inter Bratislava — Slovan Bratislava 1—1; Lokomotiv Kosice — Slavia Praga 0—0; Sparta Praga — Jednota Trencin 3—2; Skoda Plsen — Union Teplice 1—1; T. J. Gotwaldow — ZVL Jilina 2—0; VSS Kosice — TZ Trinec 1—0. Clasament:

1. Spartak Trnava	14	8	4	2	27- 9 20
2. Banik Ostrava	14	6	7	1	15- 8 19
3. Jednota Trencin	14	8	2	4	22-17 18

SPANIA: Schimbare de lider

Etapa a 9-a a campionatului spaniol s-a soldat cu prima înfrîngere a echipei Atletico Madrid, care a cedat locul I formației F. C. Barcelona. Rezultate: Sabadell — Las Palmas 0—0; Real Sociedad — Gijon 3—1; Espanol Barcelona — Saragossa 0—0; Sevilla — F. C. Barcelona 0—1; Valencia — Atletico Madrid 1—0; Real Madrid — Atletico Bilbao 1—2; Granada — Malaga 1—1; Elche — Celta Vigo 1—1. Clasament:

1. F.C. Barcelona	9	6	2	1	17- 7 14
2. Atletico Madrid	9	5	3	1	14- 6 13
3. Valencia	9	5	2	2	12- 6 12
4. Sevilla	9	4	3	2	8- 5 11

reirense 1—0, Farense — Benfica 0—1. Clasament:

1. Sporting	9	8	1	0	20-1 17
2. Benfica	9	5	4	0	19-4 14
3. Academica	9	6	1	2	16-7 13
4. Setubal	9	6	0	3	22-7 12

AUSTRIA: Rapid Viena a trecut în frunte

Etapa a XII-a: Austria Viena — Wacker Innsbruck 1—1, Rapid Viena — Radenthein 4—1, Sturm Graz — Viena 1—2, A.S.K. Linz — Austria Salzburg 0—3, Wattens — Wiener Sport Klub 2—1, Wacker Viena — A. K. Graz 3—0, Simmering — Bregenz 2—0, Admira Energie — Vöst 2—2. Clasament:

1. Rapid Viena	12	7	4	1	25-14 18
2. Austria Salzburg	12	7	3	2	23-16 17
3. Admira	12	7	2	3	26-13 16
4. Wattens	12	6	3	3	25-19 15

MECIURI INTERNAȚIONALE

La Sofia, într-un meci contînd pentru campionatul european rezervat echipelor de tineret, selecționata Bulgariei a întrecut cu scorul de 5—0 (2—0) reprezentativa Norvegiei.

La Brest (Franța) s-a disputat meciul internațional amical dintre echipa de tineret a Franței și selecționata secundă a Belgiei. Scor: 1—1 (1—0).

PORTUGALIA: Sporting învingătoare la scor

Rezultate din etapa a IX-a: Sporting — Boavista 8—0, C.U.F. Barreira — Guimaraes 0—0, Varzin — Belenenses 2—0, Setubal — Tirsense 6—1, Leixoes — Barce a luptat cu mare ambiție, cedînd în fața tehnicii superioare a adversarului. Dumitru Moraru a fost învins de un boxer mediocru, turcul Hakki, resursele fizice total deficitare contribuind din plin la înfrîngerea sa. Între el și finaliștii Davidov (URSS) și Csjef (Ungaria) e

LA PALMA DE MALLORCA

FISCHER ACUMULEAZĂ PUNCTE

MADRID, 16 (Agerpres). — Marele maestru american **Bobby Fischer** a obținut o nouă victorie în cadrul turneului interzonal de șah de la Palma de Mallorca. În runda a 6-a el a jucat cu piesele negre împotriva compatriotului său **S. Reshevsky** pe care l-a învins la mutarea a 30-a. O victorie importantă a realizat tînărul maestru brazilian **Costa Mecking**, învingător la mutarea 38 în partida cu fostul campion mondial **Vasili Smîslov. Gligorici** a cîștigat la **Hort, Portisch** la **Rubinetti.** S-au încheiat remiză partidele: **Panno — Filip, Naranja — Taimanov, Polugaevski — Uitumen, Gheller — Jimenez** și **Ivkov — Minici.**

Restul partidelor, printre care **Larsen — Uhlmann, s-au** întrerupt.

În clasament continuă să conducă **Fischer (SUA) cu 4½ puncte și o partidă aminată,** urmat de **Panno** (Argentina), **Uitumen** (R. P. Mongolă), **Gheller** (URSS), **Gligorici** (Iugoslavia) — 4 p, **Polugaevski** (URSS) și **Mecking** (Brazilia) — 3 (1) p, etc.

Pierre Trentin — nou record mondial la kilometru lansat

ZÜRICH, 16. — Cu prilejul unei reuniuni cicliste desfășurate pe velodromul acoperit „Hallenstadion" din Zürich, francezul Pierre Trentin a stabilit un nou record mondial de amatori în proba de kilometru lansat cu timpul de 1:02,41. Recordul precedent, deținut de același sportiv, era de 1:04,08. De remarcat că recordul mondial profesionist pe teren acoperit este de 1:01,23 și aparține belgianului Patrick Sercu.

În aceeași reuniune, proba americană de 60 minute a revenit cuplului elvețian Fritz Pfenninger, Erich Spahn — 51,635 km, urmat la un tur distanță de vest-germanii Kemper și Muddemann. Proba „omnium" a fost cîștigată de echipa Elveției, care a întrecut selecționata Olandei cu 3—2. În proba de viteză, pe primul loc s-a clasat italianul Giordano Turrini, secundat de olandezul Loevesijn și americanul Mouniford.

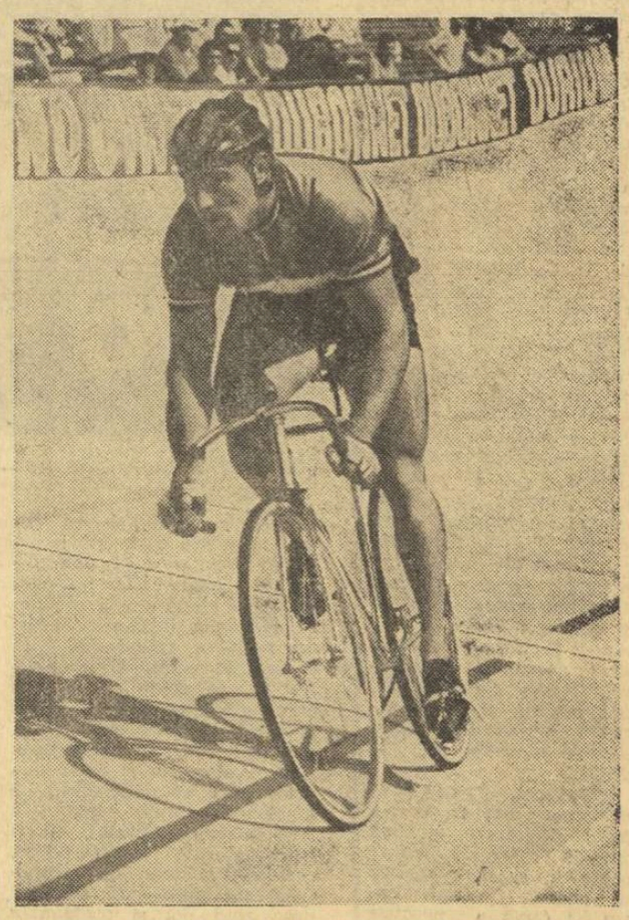

SHANE GOULD (2:08,9 - 200 m LIBER) — A 2-a PERFORMANȚĂ MONDIALĂ A ANULUI

Sezonul de vară al înotătorilor australieni a început. În primul concurs desfășurat la Sydney, tînăra Shane Gould (13 ani) a înotat distanța de 200 m liber în 2:08,9 — nou record australian, a doua performanță mondială a anului. Noua recordmană este antrenată de Forbes Carlile.

„DUȘUL RECE" DE LA MISKOLC IMPUNE O ANALIZĂ SEVERĂ

Pe ringul campionatelor europene de tineret de la Miskolc, speranțele pugilismului românesc n-au reușit, așa cum era de dorit, să țină pasul în lupta pentru cîștigarea centurilor puse în joc. Atmosfera optimistă, manifestată de întreaga noastră delegație sportivă la sosirea în Ungaria, s-a dovedit, în final, neîntemeiată. Și aceasta, nu atît datorită faptului că nici un boxer român n-a putut urca pe cea mai înaltă treaptă a podiumului învingătorilor, ci — mai ales — datorită modului lamentabil în care au evoluat majoritatea sportivilor noștri. Antrenorii Fürész și Șerbu au deplasat la Miskolc o echipă completă, în linii mari aceiași boxeri care evoluaseră bine la Criteriul tineretului de la Galați, și care, acolo, dăduseră satisfacție. La campionatele europene, însă, în compania unor adversari mai puternici, speranțele boxului au capotat. Doar trei dintre reprezentanții noștri nu ne-au făcut de rușine, dovedind că pot lupta pe orice ring, cu orice adversar: D. Condurat, Gh. Ciochină și S. Mihalcea.

Ce li se poate imputa celorlalți boxeri prezenți la acest prim campionat european? În primul rînd **capacitatea de luptă extrem de scăzută a majorității băieților noștri.** Am asistat cu consternare la acțiunile lipsite de vlagă, de convingere, cu precădere în ultima repriză, ale pugiliștilor care în țară sînt considerați (cu mici excepții) cei mai buni. Combativitatea, arma cu care reprezentanții noștri se impuneau în trecut pe ringurile europene, a fost inexistentă. Spre deosebire de ai noștri, boxerii maghiari, de pildă, terminau cu regularitate meciul într-o dispoziție fizică excelentă, ca să nu mai vorbim de cei sovietici. În al doilea rînd, recentele confruntări ne-au reconfirmat **bagajul sărac de cunoștințe tehnice** al celor mai mulți dintre pugiliștii români, lipsa de bărbăție între corzi. Ștefan Boboc învinge în țară toate semimustele din categoria sa de vîrstă, dar pierde jenant în primul meci la C.E. Curios este însă faptul că deși federația îi cunoaște posibilitățile limitate pe plan internațional, continuă să-i acorde credit. Mircea Toni părăsește tot în primul tur competiția, ca urmare a unui box extrem de confuz și obstrucționist. Lui Cornel Hoduț nu i se poate reproșa insuccesul în fața campionului european Juhász, deoarece o distanță ca de la cer la pămînt, convingerea noastră fiind că nici campionul de seniori, Silberman, n-ar putea fi sigur de victorie în fața celor doi. Ștefan Florea nu putea spera mai mult, bazîndu-se numai pe voință. Lui Francisc Șaigo i-a lipsit și această calitate, el avînd însă circumstanțe atenuante, experiența sa internațională fiind egală cu zero. Ion Silițe, dezarmant de fricos, de obstrucționist, părăsește și el competiția în primul meci, prin abandon în fața bulgarului Dikov. În sfîrșit, Dumitru Zelinca, destul de curajos, dar deficitar în gîndirea tactică, cedează în primul meci.

Iată, succint, cîteva constatări după „dușul rece" de la Miskolc. Plasarea echipei noastre reprezentative pe locul 6 în clasamentul neoficial pe națiuni, ca urmare a pregătirii tehnice, tactice și fizice sub orice critică, este absolut reală. Cu excepția lui Dinu Condurat, nimeni nu poate acuza arbitrajele. Cauzele insucceselor la care ne-am referit mai sus sînt singurele care necesită o analiză serioasă, competentă, cu bătaie mai lungă. Ele trebuie căutate nu numai în modul în care colectivul de antrenori a pregătit echipa, ci, mai ales, în procesul de instruire deficitar (cunoscut, de altfel, dar neremediat la timp) din sălile cluburilor noastre.

Romeo CALARAȘANU

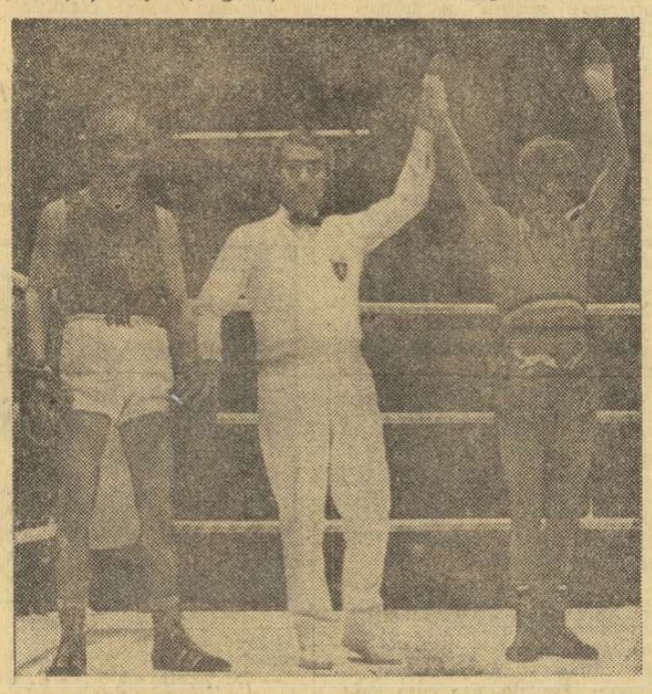

Primul învins al lui Ciochină, finlandezul Sarnas
Foto: SZABO ISTVAN (Miskolc)

Cu prilejul ședinței Comitetului Executiv A.E.B.A., ținută în perioada competiției continentale de la Miskolc, Anglia și-a depus candidatura pentru a organiza, în 1972, cea de a doua ediție a C.E. de tineret. **Cu același prilej, reprezentantul Spaniei a cerut aminarea campionatelor europene de seniori, pentru a doua jumătate a lunii iunie (în loc de mai) 1971, cerere pe care Comitetul Executiv A.E.B.A. a aprobat-o.**

DUPĂ OPEN-UL DE LA PARIS

RICHEY EGALAT DE ASHE ÎN CLASAMENTUL „MARELUI PREMIU"

Au luat sfîrșit întrecerile turneului internațional de tenis „open" de la Paris. În ultima finală disputată — cea a probei de dublu bărbați — cuplul Ken Rosewall (Australia) — Pancho Gonzales (S.U.A.) a învins cu 6—4, 7—6, 7—6 perechea Tom Okker (Olanda) — Marty Riessen (S.U.A.).

În urma rezultatelor înregistrate în turneul de la Paris, **în clasamentul „Marelui Premiu" al Federației internaționale de tenis conduc Arthur Ashe și Cliff Richey (ambii S.U.A.) cu cîte 49 puncte fiecare, urmați de Ken Rosewall** (Australia) — 44 p, **Rod Laver** (Australia) — 40 p, **Stan Smith** (S.U.A.) — 38 p, **John Newcombe** (Australia) — 35 p, **Zeliko Franulovici** (Iugoslavia) — 34 p, **Jan Kodes** (Cehoslovacia) — 33 p, **Tony Roche** (Australia) — 32 p etc.

Jucătorul român **Ilie Năstase, care nu a mai participat la ultimele turnee ale Marelui Premiu, ocupă locul 14 cu 21 puncte.**

C.C.E. LA HANDBAL

La Budapesta, în meci pentru Cupa campionilor europeni la handbal (feminin), echipa F.T.C. Budapesta a învins cu scorul de 16—9 (6—5) formația S.C. Leipzig.

ÎN ÎNTÎLNIREA DE SCRIMĂ (TINERET)

Moscova-București 3-1

După două zile de întreceri individuale — nu lipsite de satisfacții pentru trăgătorii noștri — întîlnirea de scrimă București — Moscova (tineret) a programat, în încheiere, confruntările pe echipe la toate armele.

Începutul l-au făcut reprezentativele A și B ale Capitalei, alcătuite pe criteriul comportării din întrecerile individuale. Așadar, selecționata A avea, teoretic, prima șansă, ceea ce au și confirmat rezultatele de pe planșă, dar cu o excepție, cea a întîlnirii dintre floretiste, care a fost cîștigată de cvartetul reprezentativei secunde cu 9—7. Eșecul primei echipe s-a datorat, în mare parte, Anei Girbea care — după buna comportare din ajun — a evoluat mult sub așteptări, neobținînd nici o victorie. Protagonista confruntării a fost Elisabeta Doară, care a adus 4 puncte echipei.

Rezultatele tehnice ale întîlnirii BUCUREȘTI A — BUCUREȘTI B 3—1 — **floretă fete 7—9** (Doară 4, Pricop 2, Priscorniță 1, Gârbea 0; Halchin 3, Bartoș 3, Ostafi 2, Staicu 1); **floretă băieți 12—4** (Ursovici 4, Ștefan 3, Bănică 3, Micloș 2; Logan 2, Dinu 2, Fălticeanu 0, Ionescu 0); **spadă 12—4** (Stefănescu 4, Szabo 3, Cărămidă 3, Podeanu 2; Isailă 2, Popa 1, Gaidaruc 1, Todor 0); **sabie 11—5** (Pop 3, Marin 3, Șerban 3, Lupuțiu 2; Csiki 3, Crișu 1, Mocanu 1, Oancea 0).

A doua întîlnire a „matineului" a opus formația secundă a Bucureștiului reprezentativei Moscovei care, conform așteptărilor, a cules victorii pe toată linia cu mențiunea că la spadă, sabie și, mai ales, la floretă fete a primit o replică mai puternică de la scrimerii noștri. **Rezultate tehnice:** MOSCOVA — BUCUREȘTI B 4—0. **Floretă fete 9—7** (Burocikina 3, Zolotova 3, Statueva 3, Tocina 0; Halchin 3, Lazăr 2, Ostafi 1, Bartoș 1); **floretă băieți 14—2** (Popov 4, Zemski 4, Maslov 3, Cijov 3; Ionescu 1, Logan 1, Hetz 0, Dinu 0); **spadă 10—6** (Gorbaciov 3, Maximov 3, Solenkov 2, Astrov 2; Manta 3, Isailă 2, Gaidaruc 1, Popa 0); **sabie 10—6** (Iliuk 3, Sverdlov 3, Renski 2, Zevaltovski 2; Csiki 3, Creițaru 2, Crișu 1, Mocanu 0).

Confruntarea dintre reprezentativa A a Bucureștiului și cea a Moscovei a încheiat cele trei zile de scrimă de la sala Floreasca II cu un spectacol, în general, de bună valoare și pasionant prin evoluția scorului.

Rezultate tehnice: MOSCOVA — BUCUREȘTI A 3—1. Floretă fete 10—6 (Burocikina 3, Zolotova 3, Statueva 3, Belova 1; Priscorniță 2, Alexandrov 2, Doară 2, Pricop 0); **floretă băieți 7—9** (Vlad 3, Ursovici 3, Bănică 2, Ștefan 1; Zemski 3, Sanov 3, Popov 1, Maslov 0); **sabie 10—6** (Iliuk 4, Teziков 3, Renski 2, Sverdlov 2; Pop 3, Marin 1, Vlad 1, Buș 1); **spadă 9—7** (Solenkov 3, Astrov 3, Maxomov 2, Gorbaciov 1; Podeanu 4, Szabo 2, Bunea 1, Ștefănescu 1).

Ion F. BACIU

Turneu de handbal, la Timișoara „Cupa Politehnica" a revenit... proprietarului!

TIMIȘOARA, 16 (prin telefon, de la corespondentul nostru). După trei zile de dispute, luni seara a luat sfîrșit, în sala „Olimpia" din localitate, turneul internațional de handbal masculin, prilejuit de semicentenarul Politehnicii Timișoara. Pentru a treia oară consecutiv trofeul a revenit... proprietarului, formației Politehnica, care a terminat neînvinsă întrecerea.

În prima partidă a ultimei zile, Știința Lovrin a învins, cu 26—17 (10—5), formația vest-germană F.C. Augsburg, grație mai ales eficacității lui Zamfirache (5 goluri) și Niesz (5).

În meci vedetă, Politehnica Timișoara a întrecut selecționata Skoplje (Iugoslavia), cu 12—8 (7—4). De remarcat că oaspeții au început furtunos, conducînd după 10 minute cu 4—2. În finalul primei reprize, însă, timișorenii — conduși în atac de Guneș, căruia îi va reveni, de altfel, trofeul de golgeter al competiției — au refăcut handicapul, preluînd conducerea pe care nu o vor mai ceda pînă la sfîrșit.

P. ARCAN

CONCURSUL DE PATINAJ „SĂBIILE ALBASTRE"

BERLIN, 16 (prin telefon de la corespondentul nostru). Cea de a 10-a ediție a concursului internațional de patinaj artistic de la Karl Marx-Stadt, dotat cu trofeul „Săbiile albastre", a prilejuit un succes total patinatorilor din R. D. Germană, care au terminat învingători în toate cele trei probe.

În întrecerea feminină, pe podium au urcat trei reprezentante ale gazdelor, avînd în frunte pe Sonja Morgenstern (2344,14 p), urmată de Christine Errath și Simone Graefe. **Concurenta română Rodica Didă a ocupat locul 12, din 13 concurente.**

La băieți, Jan Hoffman (R.D.G.) este primul — 1310,50 p, urmat de Igor Boprin (U.R.S.S.) și Ralf Richter (R.D.G.) **Al 9-lea — din 10 concurenți — Sandu Dragoș (România), cu 1354,0 p.**

Proba de perechi a revenit cunoscuților patinatori din R. D. Germană, Manuela Gross și Uwe Kagelmann.

Michael WEICHELT

TELEX • TELEX • TELEX

La Wroclaw s-au întîlnit în meci retur pentru „Cupa campionilor europeni" la baschet masculin echipa locală Slask și formația finlandeză Tapion Honka Tapiola. Baschetbaliștii polonezi au obținut victoria cu scorul de 78—61 (37—34) și s-au calificat pentru turul următor al competiției.

În cadrul „sferturilor" de finală ale „Cupei campionilor europeni" la tenis de masă, la Budapesta s-au întîlnit echipele feminine ale Institutului de statistică din Budapesta și A.S.G. Nancy (Franța). Sportivele maghiare au terminat învingătoare cu scorul de 5—0.

La Munster, într-un meci contînd pentru „Cupa campionilor europeni" la volei masculin, echipa vest-germană U.S.C. Munster a întrecut cu scorul de 3—0 (15—5, 15—1, 15—4) formația norvegiană O.S.I. Oslo. Returul acestei întîlniri se va disputa la 21 noiembrie la Oslo.

AUSTRALIENII AU CÎȘTIGAT „CUPA MONDIALĂ" LA GOLF

- *Argentinianul De Vincenzo, primul în clasamentul individual*
- *Lee Trevino, abia al 12-lea...* *Românii au terminat pe locul 43*

Australianul Dave Graham, unul din performerii actualei ediții a „Cupei Mondiale" la golf, în acțiune la San Isidro
Telefoto: A. P. AGERPRES

BUENOS AIRES, 16 (Agerpres). — Peste 100 000 de spectatori au urmărit la San Isidro (în apropiere de Buenos Aires) întrecerile ultimei zile ale „Cupei Mondiale" la golf.

Conform așteptărilor victoria a revenit echipei Australiei (David Graham și Bruce Delvin) cu un total de 544 puncte, performanță ce constituie un nou record al competiției. Pe locurile următoare s-au clasat formațiile Argentinei — 554 p, Republicii Sud-Africane — 563 p, S.U.A. — 565 p, Țării Galilor — 572 p, Angliei și Spaniei — 575 p, etc. **Echipa României (Pavel Tomiță și Dumitru Munteanu) a ocupat locul 43, cu 727 puncte.**

La individual, pe primul loc s-a clasat sportivul argentinian Roberto de Vincenzo cu 269 puncte, urmat de australienii David Graham — 270 p, Bruce Delvin — 274 p, americanul Dave Stockton — 279 puncte, francezul Jean Garaialde — 282 puncte etc. Cunoscutul campion american Lee Trevino s-a situat pe locul 12 cu 286 puncte. Concurenții români Pavel Tomiță și Dumitru Munteanu au totalizat 349 și respectiv 378 puncte.

știri • ultimele știri • ultimele știri • ultimele

Campionatul feminin de șah

PLOIEȘTI, 16 (prin telefon, de la corespondentul nostru A. VLĂSCEANU). Finala campionatului național feminin de șah continuă sub semnul partidelor animate și al luptei aprige care se dă între fruntașe. În întrerupte de luni dimineață, Margareta Teodorescu — deținătoarea titlului — a pierdut un punct foarte prețios la Juncu. Gogâlea a remizat cu Nicolescu.

Aseară, pînă la ora transmisiunii telefonice, se încheiaseră partidele: Pascu — Teodorescu 0—1, Gheorghe — Baumstarck 0—1, Reicher — Polihroniade și Juncu — Chiș remize. Se jucau întîlnirile Gogâlea — Pogorevici, Nicolau — Rădăcină, Gesticone — Nicolescu și Makai — Olteanu.

IN CLASAMENT, după 9 runde: **Polihroniade 7½, Baumstarck și Teodorescu 6½, Reicher 6, Makai și Nicolau 5½ (1), Juncu 5½, Gogâlea 5 (1) etc.**

Beara solicitat de Federația suedeză

O știre de ultimă oră din Split ne anunță că V. Beara, cunoscutul internațional iugoslav, actualmente antrenor al formației **Haiduk Split, a fost solicitat de federația suedeză să conducă timp de o lună (februarie 1971) un curs de pregătire cu cei mai buni portari ai echipelor suedeze.**

G. Müller nu va juca la Zagreb

Fotbaliștii vest-germani au sosit aseară la Zagreb pentru meciul pe care îl vor susține miercuri cu echipa Iugoslaviei. Din lot lipsește cunoscutul atacant Gerd Müller, (accidentat în ultima etapă de campionat), care va fi înlocuit la acest meci cu Gert Netzer de la Borussia Moenchengladbach.

Sedgman preia echipa de tenis a Australiei

Federația de tenis din Australia anunță că pregătirile viitoarei echipe pentru „Cupa Davis" au fost încredințate lui Frank Sedgman.

Arbitrii turneelor semifinale ale C.C.E. la polo

Comisia de polo din cadrul L.E.N. a desemnat arbitrii ce vor conduce în cele două turnee semifinale ale C.C.E.: Bauwens **(Belgia),** Di Gennaro **(Italia) la Belgrad și** Parini **(Italia),** Geurtsen **(Olanda) la Barcelona.**

Celebrul baschetbalist iugoslav, Ivo Daneu, căpitan al formației care a cucerit în acest an titlul de campioană mondială, a abandonat activitatea competițională devenind antrenorul echipei Olimpia Ljubljana.

Redacția și administrația: str. Vasile Conta nr. 16; telefoane: centrală 11 10 05, secția corespondenți 11 51 09, interurban 12 și 280; telex: sportrom buc. 130, Tiparul: I. P. „Informația", București 40368

PROLETARI DIN TOATE ȚĂRILE, UNIȚI-VĂ!

sportul

ZIAR AL CONSILIULUI NAȚIONAL PENTRU EDUCAȚIE FIZICĂ ȘI SPORT

ANUL XXVI — Nr. 1087 (6521) 4 PAGINI 30 BANI Miercuri 18 noiembrie 1970

MECIURI DE MARE SPECTACOL AU INAUGURAT TURNEUL INTERNAȚIONAL DE HANDBAL MASCULIN „TROFEUL CARPAȚI"

Jucătorii iugoslavi și-au luat revanșa în fața medaliaților cu argint la mondiale

CLUJ, 17 (prin telefon). Un public cald, exploziv, a ocupat absolut toate locurile tribunelor Sălii Sporturilor din localitate, încă cu mult înainte de începerea primului meci al celei de a XI-a ediții a „Trofeului Carpați". O prestigioasă participare, perspectiva unor palpitante revanșe, dinamismul handbalului, au fost argumente în fața cărora n-au putut rezista amatorii de sport clujeni. Și chiar din prima zi — fără obișnuita „încălzire" competițională — echipele au oferit multiple satisfacții celor prezenți. Dar, iată succinte comentarii de la aceste jocuri inaugurale.

ROMÂNIA A — ROMÂNIA TINERET 18—10 (9—4). Victoria primei selecționate a țării noastre n-a stat nici un moment sub semnul îndoielii, chiar dacă, uneori, cadeții și-au luat inima în dinți și s-au apropiat amenințător, reducînd serios din diferența de scor (min. 8 : 3—2, min. 36 9—6, min. 44 : 11—8). De fiecare dată, însă, seniorii și-au adus repede aminte că sînt campioni ai lumii și au pus la punct lucrurile, manifestînd multă poftă de joc și o mulțumitoare pregătire fizică. Firește că evoluția selecționatei noastre — așteptată cu mult interes, deoarece este prima ei participare după C.M. la o competiție de amploare — nu poate fi judecată doar prin prisma acestui meci. În zilele următoare, pe handbaliștii români îi așteaptă, fără îndoială, confruntări mai dificile. Au înscris : Gruia (7), Pota (4), Popescu (3), Chicsid (2), Dan Marin și Gațu pentru România A, Schmidt (3), Cosma (2), Ștef, Messmer, Schobel, Chircu, Stockl, pentru România tineret. Arbitrii J. Mara și E. Orosz (Cehoslovacia) au condus un meci curat.

U.R.S.S.—UNGARIA 23—22 (12—7). Echipa Uniunii Sovietice a câștigat în extremis o partidă pe care a avut-o la discreție, în care a dominat copios timp de 56 de minute. Handbaliștii sovietici au condus cu 10—4 în prima repriză, cu 20—13 și 22—16 (min. 56) în cea de a doua, dar în final, atît din cauza portarului Semenov (total neinspirat), cît și a epuizării fizice a majorității jucătorilor de bază, au pierdut treptat avantajul, găsindu-se, în ultimul minut de joc, în situația nefericită de a putea fi egalați. Ei au salvat pînă la urmă victoria pe care o merită din plin, mai ales pentru o partidă pe care a avut-o la discreție, în care a dominat copios timp de 56 de minute. Handbaliștii sovietici au condus cu 10—4 în prima repriză, cu 20—13 și 22—16 (min. 56) în cea de a doua, dar în final, atît din cauza portarului Semenov (total neinspirat), cît și a epuizării fizice a majorității jucătorilor de bază, au pierdut treptat avantajul, găsindu-se, în ultimul minut de joc, în situația nefericită de a putea fi egalați. Ei au salvat pînă la urmă victoria pe care o merită din plin, mai ales pentru

Cronici și comentarii de la trimișii noștri la Cluj Călin ANTONESCU și Hristache NAUM

(Continuare în pag. a 4-a)

CLASAMENT (după prima zi)

1.	România A	1	1	0	0 18—10 2
2—3.	U.R.S.S.	1	1	0	0 23—22 2
2—3.	Iugoslavia	1	1	0	0 12—11 2
4—5.	R.D. Germană	1	0	0	1 11—12 0
4—5.	Ungaria	1	0	0	1 22—23 0
6.	România tineret	1	0	0	1 10—18 0

Înmînarea unor distincții sportive

Luni, la rectoratul Institutului Politehnic „Traian Vuia" din Timișoara, conf. univ. **Marin Birjega**, vicepreședinte al C.N.E.F.S., a înmînat **„Diploma de Onoare a C.N.E.F.S."** pentru merite deosebite în activitatea sportivă, atribuită cu prilejul sărbătoririi semicentenarului Institutului Politehnic din Timișoara, următorilor tovarăși : **Constantin Avram, Gheorghe Tache, Eugen Pop, Pius Brînzeu, Gheorghe Savii, Vasile Cocheci, Constantin Bucur, Gheorghe Ciulea, Cornel Iovănescu**, iar distincția **„Merite în activitatea sportivă"** tovarășilor : **Ion Andreescu, Silviu Bejan, Constantin Bogdan, Ilie Cîrlan, Florin Comănescu, Ionel Fleșeriu, Ilie Gîrleanu, Ion Ghidel, Emil Grozescu, Constantin Grangure, Constantin Jude, Vera Kimmel, Mihai Lăzărescu, Rusalin Marcu, Remus Morateli, Pavel Maer, Cornelia Mureșan, Gheorghe Popa, Carol Pop, Romeo Radoslav, Ioan Zbîrcea, Irina Szep, Eugen Seracin, Elisabeta Szilagyi, Ion Vlădescu, Ernest Varga, Iosif Weisz.**

AZI, LA FLOREASCA

MAEȘTRII PALETEI ÎȘI ÎNCHEIE EVOLUȚIILE

CARMEN CRIȘAN ȘI TEODOR GHEORGHE — PRINTRE PERFORMERII ÎNTRECERILOR CU JUCĂTORII CHINEZI

Spectatorii care au luat loc ieri în tribunele sălii Floreasca au avut satisfacția vizionării unor adevărate demonstrații de tenis de masă. Meciurile turneelor individuale au oferit spectacole de înaltă clasă, protagoniștii fiind, în majoritatea cazurilor, renumiții jucători chinezi. Astfel, evoluții viu aplaudate au avut fostul multiplu campion al lumii **Ciuan Tze-tun**, precum și colegii lui **Ciu Lan-sun** și **Cian Si-lin.** La fete, cea mai bună impresie a lăsat-o pînă acum stîngacea **Li Li**, posesoare a unor lovituri pe cît de puternice, pe atît de fulgerătoare. Și totuși, în urma unei partide extrem de atractive, ea a fost nevoită să cedeze în fața impetuozității reprezentantei noastre **Carmen Crișan.**

Dintre ceilalți sportivi ai țării gazdă, **Maria Alexandru**, după ce a pierdut două me-

C. COMARNISCHI

(Continuare în pag. a 4-a)

PROGRAMUL DE AZI

Ora 9,30 : **continuarea turneelor individuale pe șase mese.**

Ora 16,30 : **întîlnirile internaționale amicale dintre reprezentativele feminine și masculine ale României și R. P. Chineze. Meciurile se vor juca consecutiv pe două mese.**

Ora 17,30 : **ultimele partide din cadrul turneelor individuale.**

Tînăra jucătoare Gian Huai-in se anunță ca una dintre speranțele tenisului de masă din R. P. Chineză.

Foto : V. BAGEAC

Primire la președintele C. N. E. F. S.

Ieri dimineață, la sediul Consiliului Național pentru Educație Fizică și Sport, președintele C.N.E.F.S., Anghel Alexe, a primit pe conducătorii reprezentativelor de tenis de masă ale R.P. Chineze, Ciao Si-u, directorul direcției jocurilor din Comitetul de Stat pentru Educație Fizică și Sport, membru în conducerea Federației chineze de tenis de masă, și Pan Ci-can, prodecan al Facultății de Sporturi a Institutului de Educație Fizică din Pekin. Întîlnirea a decurs într-o atmosferă caldă, prietenească. Apoi, tovarășul Anghel Alexe s-a întreținut cu jucătoarele și jucătorii de tenis de masă din R.P. Chineză.

★

Aseară, ambasadorul extraordinar și plenipotențiar al R.P. Chineze, Cian Hai-fun, a oferit o recepție la sediul ambasadei, cu ocazia vizitei în România a selecționatelor de tenis de masă ale R.P. Chineze. Au participat, președintele C.N.E.F.S., Anghel Alexe, membri ai birourilor C.N.E.F.S. și F.R.T.M., ziariști, precum și antrenorii și sportivii loturilor reprezentative de tenis ale Republicii Socialiste România și Republicii Populare Chineze.

DECALAJUL CLUBURI - ECHIPA NAȚIONALĂ ultima descoperire în fotbalul nostru?

Despre o realitate veche, cu sesizare tardivă și rezolvare... în așteptare

Dumitrache și Fl. Dumitrescu (tricouri culoare deschisă) în atac la meciul de la Cardiff cu Țara Galilor.

Foto : U.P.I.

La cîteva zile după meciul susținut de fotbaliștii noștri la Cardiff, după satisfacția produsă de rezultat, care ne oferă un suport pentru cîștigarea grupei din campionatul european, după constatarea îmbucurătoare că echipa națională nu a fost contaminată de maladia existentă la cluburi, fotbalul nostru a revenit în actualitate cu o etapă care a confirmat contradicția flagrantă dintre comportările echipei naționale, în general mulțumitoare pînă în prezent, și regresul cluburilor fruntașe din fotbalul românesc.

Firește iubitorii acestui sport se întreabă care sînt cauzele acestui decalaj, mai cu seamă că valoarea echipelor noastre de club este în scădere și pe plan intern. A X-a etapă a diviziei A a accentuat acest fenomen, relevînd și un alt aspect al problemei și anume acela că **și jucătorii din lotul reprezentativ se comportă slab la echipele de club, după ce s-au relevat într-un meci internațional, așa cum a fost cazul săptămîna trecută,** de miercuri (jocul de pe „Ninian Park" din Cardiff) pînă duminică (etapa de campionat).

Răspunsul la o asemenea nedumerire produsă de neconcordanța puțin obișnuită dintre realizările echipelor de club pe plan intern și internațional, pe de o parte, și ale echipei reprezentative a României, pe de altă parte, este pe cît de simplu, pe atît de îngrijorător.

În aparență, fenomenul este nou, el are însă în realitate rădăcini mai vechi, de cîțiva ani, **unele semnale mai vechi privind insuficientul număr de valori internaționale în fotbalul nostru, lipsa de preocupare pentru a le forma (mai cu seamă din partea cluburilor, dar și din partea federației) și, în special, inexistența unui fir constructiv de promovare a jucătorilor, datorită plafonului și imobilismului regulamentului de transferări—toate acestea nu au fost luate serios în considerare.** Cît timp unele rezultate, obținute și de cluburi și de echipa națională, chit că au fost realizate cu alternanța unor eșecuri peste care s-a trecut, așteptîndu-se noi succese pentru a șterge cu buretele ceea ce fusese neplăcut, ne-au satisfăcut, avertismentele au fost disprețuite. **Acum, toată lumea este îngrijorată de disproporția de comportare dintre**

Aurel C. NEAGU

(Continuare în pag. a 3-a)

Campionatul feminin de șah

POLIHRONIADE 8 1/2, BAUMSTARCK 7 1/2 — DUPĂ 10 RUNDE

Runda a 10-a a finalei șahiste feminine a programat cîteva partide importante pentru configurația primelor locuri ale clasamentului. După patru ore se încheiaseră următoarele întîlniri : *Baumstarck—Nicolau 1—0, Pogorevici—Pascu 1—0, Chiș—Gogîlea 1—0, Olteanu—Niculescu 0—1 și Polihroniade—Gesticone 1—0.* Se jucau partidele *Teodorescu—Reicher, Rădăcină — Juncu, Makai—Gheorghe.* Gogîlea a cîștigat în runda a 9-a la Pogorevici.

În clasament, după 10 runde conduce *ELISABETA POLIHRONIADE cu 8 1/2 p, urmată de Gertrude Baumstarck 7 1/2, Margareta Teodorescu 6 1/2, (1), Rodica Reicher 6 (1), Eleonora Gogîlea 6, Suzana Makai 5 1/2 (2), Alexandra Nicolau și Margareta Juncu 5 1/2 (1).*

A. VLĂSCEANU — coresp.

Juniorul constănțean Ion Nica finalizează un spectaculos șuleu pe care-l continuă cu o centurare laterală

DE ASTĂZI, ÎN SALA ARMATEI DIN ORADEA

FINALELE LUPTĂTORILOR JUNIORI

Primul concurs pe saltele circulare • Medaliații campionatelor europene sînt prezenți în competiție

Peste 400 de luptători juniori (mari și mici) au obținut calificarea pentru ultimele confruntări din acest an : *a V-a ediție a Cursului republican de toamnă la „libere"* (miercuri și joi) *și a XXV-a ediție a campionatelor naționale la „greco-romane"* (vineri, sîmbătă și duminică). Aceste finale, găzduite de sala Armatei din Oradea, sînt așteptate cu deosebit interes. În primul rînd, pentru că ele constituie ultima selecție în vederea alcătuirii loturilor noastre reprezentative care vor participa la campionatele mondiale de anul viitor din Japonia (Tokio 1—6 mai). De asemenea, cu acest prilej, vor intra în vigoare importantele modificări regulamentare stabilite de F.I.L.A. : saltelele circulare, începutul luptei cu „priza" la adversar, acordarea unui substanțial avantaj celor care realizează multe puncte tehnice, combaterea drastică a pasivității prin mărirea punctelor de penalizare ș.a.

În sfîrșit, mai trebuie să menționăm că pe noile saltele circulare de la Oradea vor evolua și medaliații „europenelor" din acest an, printre care campionii continentali *Stelian Popescu* și *Mihai Boțilă.*

EXPERIMENTE

În sport, totul este acțiune. Așa este pe teren. De ce n-ar fi atunci la fel în metodică și în cercetarea științifică ? Astăzi, oriunde pe glob, fără cercetare, aparatură metodică și film — nu există progres. Așa trebuie să fie și la noi.

Un timp am vorbit mult, poate chiar prea mult. De ce ? Este greu și inutil de spus. Acum, însă, este timpul faptelor.

Fără doar și poate, aceasta nu înseamnă a sufoca teoria, gîndirea, ideile. Dar nici să fim sufocați de ele.

La București și Ploiești, la Reșița și Cluj, copiii înoată sub cinci ani și, uneori, chiar de la 2 ani și jumătate ! Este bine, este foarte bine. **Căci trebuie să recuperăm anii trecutului, în care descopeream marea la 20 de ani și înotul aproape la aceeași vîrstă.**

În școlile noastre, tot mai mulți profesori de specialitate predau cu pricepere și reale satisfacții educația fizică la clasele I—IV. **Este și aici un semn al timpurilor noi.**

Am descoperit chiar că lecțiile, teribilele lecții ale profesorului **Victor Tibacu,** de la Liceul „Gh. Șincai" din București, sînt un fel de circuit modern și acum îl punem să scrie o carte despre aceasta, după ce am admirat într-un film dezlănțuita lui măiestrie pedagogică.

Am creat — la Predeal — după ani de așteptare, un liceu cu profil de schi, în orașul Gh. Gheorghiu-Dej o școală a gimnasticii și la Cîmpulung o palestră atletică.

Este bine, din ce în ce mai bine. Numai așa ideile se verifică și se împlinesc, devin adevăruri și forță.

Ne-am convins chiar că antrenamentele de culturism nu sînt distrugătoare, și abia **acum încep să prindă viață mult discutatele noastre școli de forță.**

Au fost încercări de experimente chiar și pentru yoga și antrenament autogen, îndeosebi la Cluj, unde medicina s-a dovedit de multe ori iscusită și curajoasă.

Ne-am dat, în sfîrșit, seama — cu greu, cu prudențe — **că efortul de rezistență nu năruie tinerețea, ci dimpotrivă o călește** și că inima copiilor suportă mai ușor un antrenament moderat de lungă distanță, decît unul de viteză repetată. Și astfel, am înțeles de ce maratoniștii japonezi, atleții din R.D.G., sportivii din Noua Zeelandă sau Finlanda nu mai sînt „miracole", ci adaptări în timp — concepție, mediu, metode — de la vîrste foarte fragede.

La munte, am intuit și încă de mult, dar fără posibilități de realizare, experimente certe pentru schiori sau patinatori.

Dar ne-au lipsit patinoarele, armele cu aer comprimat pentru biatlon sau materialele pentru copii. Acum, vom deschide în Schei, în Scheiul primei școli românești din secolul al XV-lea, prima grădiniță de copii pe schiuri.

Cinematografia ne urmează, se pare, în tot ce se gîndește bine și acționează ferm. Lipsește încă filmul metodic, dar îl vom avea și pe acesta. Așa cum vom face sigur pasul așteptat, pentru aparatura metodică, cu indici obiectivi de apreciere și anticipare a valorii sportive.

Și atunci, oamenii vor putea vorbi cît vor vrea, **căci nu vom vorbi despre ceea ce ar trebui să facem și nu facem, ci despre ceea ce s-a făcut într-adevăr.** Cu inteligență cu metodă, cu pasiune. Și cu bune rezultate.

Virgil LUDU

LIPSA BAZELOR SPORTIVE — O PROBLEMĂ FĂRĂ REZOLVARE?

NU — ni se răspunde la Bacău; DA — se afirmă, deocamdată, la Caracal

Constituie o situație fără ieșire lipsa bazelor sportive ? Nu ! Argumente ? O anchetă realizată în două orașe de mărime și importanță economică diferite, dar care, pînă acum un an doi, se asemănau în ceea ce privește lipsa bazelor sportive : BACĂU și CARACAL.

ÎN NUMAI DOI ANI, ZECE NOI TERENURI DE FOTBAL !

Cu vreo doi ani în urmă, în ziarul nostru a apărut un articol în care se menționa că fotbaliștii de la Dinamo Bacău au început antrenamentele de iarnă pe... aeroport. Nu exista, atunci, nici un teren accesibil pentru singura echipă divizionară A din județ ! Cu ocazia unei recente vizite la Bacău l-am rugat pe președintele C.J.E.F.S., tovarășul **Mihai Grigoraș,** să ne prezinte situația terenurilor de fotbal din oraș. O succintă trecere în revistă ne-a relevat un număr de terenuri (cu gazon și zgură) care ne-a surprins plăcut : opt. Și alte două se află în construcție. Rezultatul ? O activitate fotbalistică cu care puține orașe se pot lăuda : campionate municipale ale seniorilor, juniorilor, liceelor, școlilor generale, fără a mai socoti divizionarele A, B și C.

Raid anchetă

ÎN PERSPECTIVĂ, UN COMPLEX SPORTIV PE 14 HECTARE

Porniți la drum în căutarea terenurilor de fotbal, aveam să întîlnim surprize și mai mari. Nu numai bazele sportive pentru „sportul rege" se află în atenția forurilor locale. Ajunși la Stadionul „23 August" aveam să descoperim un adevărat șantier. „Aici — ne spune cu mîndrie președintele Mihai Grigoraș — va fi peste cîțiva ani un adevărat paradis al sportivilor. Intenționăm să realizăm unul dintre cele mai mari și frumoase complexe sportive din țară. Pe o suprafață de 14 ha se va întinde parcul sportiv al orașului, care va cuprinde trei terenuri de fotbal gazonate și două cu zgură, 8 terenuri cu bitum pentru handbal, baschet, volei și tenis de cîmp și două cu zgură, o sală a sporturilor, un bazin acoperit, un patinoar artificial și o popicărie cu patru piste. Pentru copii am prevăzut un spațiu de 70x130 m înzestrat cu numeroase aparate de joacă specifice vîrstei de la 2 la 10 ani".

Și nu este vorba numai de atît. La stadionul **Dinamo,** te-

Dan VLAD

(Continuare în pag. a 3-a)

Steaua înscrie al 3-lea gol în partida derby cu Dinamo și-și asigură practic victoria în meci. Herghelegiu (nr. 10) salută șutul inspirat al lui Calamar (în dreapta) căzut pe gheață

Foto : C. SATMARI

ÎN PAGINA A 2-a, LA RUBRICA DE HOCHEI:

- Juniorii înaintea unui test important: TURNEUL PRIETENIA
- Meciurile cu Polonia la 21 și 22 noiembrie
- Clasamentul campionatului
- Știri și informații la zi

Blocnotes

Arta greacă, superbă în imobilitate, care ne-a creat impresia de repaus în mișcare, a presărat lumea — fără voia ei — cu mărturiile dinamismului stăpînit. Discobolul la Vatican și diadumenul la British Museum, luptătorii de pancrațiu la Louvre și atletul turnîndu-și ulei la gliptoteca din München, doriforul la Napoli și atletul cu strigilis la Viena, luptătorii la galeria Uffizi din Florența și așa mai departe.

Noroc de inițiativa cetățenilor din Trikala, orașul de baștină al lui Papanicolau. Datorită lor, Grecia va avea, în sfîrșit, statuia unui săritor cu prăjină, în piața publică, sub soarele necruțător al Thessaliei

Victor BANCIULESCU

891

La Școala sportivă ENERGIA București

ÎNTRE REALITĂȚI ȘI PERSPECTIVE

Școala sportivă „ENERGIA" București, prima de acest fel la nivelul elevilor din învățămîntul profesional, a împlinit trei ani de existență. În ciuda demarajului timid pe care l-a avut (prea puțini erau convinși de utilitatea unei asemenea școli, dar și mai puțini cei preocupați să-i sprijine activitatea), „Energia" București s-a afirmat stăruitor în competițiile rezervate sportivilor juniori la disciplinele din sfera atleticii grele. Unul dintre exponenții noii școli, **Ion Arapu**, a îmbrăcat de patru ori tricoul de campion național la lupte libere și a fost medaliat cu argint la Balcaniadă, iar un alt coleg de secție, **Traian Stoian**, a obținut și el un titlu de campion al țării. La „clasice", reprezentanții „Energiei" București s-au aflat, de asemenea, printre fruntași în principala competiție autohtonă rezervată juniorilor. La fel s-au petrecut lucrurile în sportul halterelor (locul I pe echipe în campionatul republican al școlilor sportive), în box (aceeași performanță). Recent, sportivii acestei școli au început să se afirme și în fotbal, în campionatul național de juniori, îndeosebi prin echipa antrenorului **Ojoc**, care cuprinde elemente de certă perspectivă.

Iată, așadar, rezultate care confirmă deplin **utilitatea unor asemenea școli ce urmăresc să valorifice izvorul de talente existent în învățămîntul profesional.** De altfel, nu trebuie trecut cu vederea faptul că din rîndul elevilor școlilor profesionale s-au lansat în activitatea sportivă de performanță, valori autentice ca **Viorica Viscopoleanu, Gheorghe Zamfirescu** și **Petre Astafei** (atletism), **Ion Cernea, Gh. Berceanu, Valeriu Bularca** (lupte), **Linca, Fiat, Negrea, Crudu, Ciucă** și **Giju** (box), **Wusek, Țuțuianu** (rugby), **Petrescu, Birău, Enciu** (haltere).

Revenind la „Energia" București, este interesant să amintim că datorită eficienței procesului de instruire și implicit rezultatelor obținute, **tînăra școală sportivă și-a sporit progresiv capacitatea: de la 18 grupe cu 342 de elevi, în primul an de activitate, la 47 de grupe cu 711 elevi, astăzi. A crescut totodată și numărul cadrelor didactice chemate să asigure pregătirea tinerilor sportivi**

O pleiadă de campioni! În 3 ani efectivul s-a dublat Porți deschise pe toate marile baze sportive bucureștene Valoroasa inițiativă a clubului Rapid

— de la 6 în anul înființării școlii, la 18, în momentul de față.

Explicațiile reușitei „experimentului Energia" București — foarte angajant, într-un fel, deoarece, în caz de fiasco ar fi fost anulată însăși ideea — rezidă în pasiunea și competența cadrelor didactice de aici, în selecția extrem de riguroasă realizată la nivelul fiecărei grupe și discipline sportive și în condițiile materiale asigurate acestei unități școlare-etalon.

Pasiunea și competența profesorilor-antrenori s-au făcut simțite încă din start, de la directorul școlii, **prof. Ștefan Nobilescu**, și pînă la cel mai tînăr dintre responsabilii secțiilor pe ramură de sport. Altfel, de bună seamă că n-ar fi fost prea ușor depășite multe din obstacolele ivite în drumul noii școli. Spiritul de dăruire și munca stăruitoare, perseverență a profesorilor-antrenori de la „Energia" București au învins, în cele din urmă, inerția și neîncrederea.

Cît privește promovarea elevilor în secțiile școlii, aceasta s-a realizat după o pluritate de concursuri organizate fie în școlile de bază ale viitorilor sportivi, fie prin intermediul unor întreceri ad-hoc. Pentru a avea o imagine foarte precisă asupra importanței acordate muncii de selecție este necesar să amintim că în primul an prin „atelierele" școlii sportive „Energia" București au trecut peste 2 500 de elevi, ceea ce reprezintă aproape de 8 ori efectivul secțiilor. Astăzi, **mai bine de 700 de elevi de la Energia București au fost selecționați dintr-o masă de aproape 10 000 de elevi.** Mai trebuie subliniat un fapt: **acest proces de cernere, de selectare a valorilor, a sportivilor de perspectivă are un caracter permanent.** Cum este și firesc.

Pentru pregătirea elevilor, școala a beneficiat de săli și stadioane (23 August, Republicii, Giulești, Tineretului, Parcul copilului, Viitorul), de material și echipament sportiv în cantități îndestulătoare. Ministerul Învățămîntului, prin direcția de resort, a intervenit prompt la nevoile școlii, contribuind nemijlocit la bunul mers al activității ei. Mai recent, clubul Rapid s-a oferit să găzduiască școala și să-i acorde un larg sprijin material. Este o inițiativă notabilă, care ar putea fi extinsă, îmbrățișată și de alte cluburi sportive de mare anvergură. Fiindcă este limpede: pentru cazul în speță, mîine, Rapid va avea, în multe discipline, un schimb de nădejde.

T. BRADEȚEANU

— HOCHEI —

ECHIPA DE SENIORI: Dublă confruntare cu Polonia

La 21 și 22 noiembrie, vor avea loc la București partidele amicale România—Polonia, înscrise în programul de pregătire și verificare a lotului nostru, aflat în plină ofensivă pentru recucerirea poziților pierdute în ierarhia hocheiului european.

„Grele meciuri, ne spunea ieri **ZOLTAN CZAKA**, unul dintre antrenorii echipei noastre. **Polonezii alcătuiesc un team redutabil care și în acest an a candidat la grupa A, pierzînd în mod dramatic barajul cu formația R. F. a Germaniei (3—6 în primul joc, 4—4 în cel de-al doilea — pe teren propriu — după ce Polonia conducea cu 4—0 în min 55 !) Dar, noi ne-am orientat, în general, cu colegul Flamaropol spre adversari cît mai dificili, pentru a deține niște buletine de analiză reale asupra potențialului formației noastre".**

Czaka socotește neconcludentă „runda gălățeană" a campionatului național, în special în ceea ce privește forma selecționabililor.

„S-a jucat pe o gheață prea tare la început și prea moale la sfîrșit. În plus zgrunțurile și denivelările au fost inamici pentru jucătorii tehnici, favorizînd întîmplarea, hazardul. Sperăm ca în zilele puține ce ne-au mai rămas să putem regla mecanismele echipei, pentru a avea o comportare bună, pe măsura vechii faime a hocheiului românesc".

PASE SCURTE CU...

ȘTEFAN IONESCU

Ieri dimineață, la apelul antrenorului **Ștefan (Nelu) Ionescu** au răspuns „prezent !" următorii jucători: **Moraru și Netedu (portari), Tone, Tureanu, Gh. Florian, Justinian (fundași), Bandas, Axinte, Costea, Herghelegiu, Păduraru, V. Popa, M. Vlad, Ipeghian, Constantinescu, Malihin, Marian, V. Hușanu (atacanți).**

Schimbăm... trei pase cu antrenorul :

— Care este programul lotului ?

— **De mîine** (n.r. — astăzi), **împreună cu colegul meu Ion Ganga, vom începe lucrul pe gheață. Zilnic, pînă la 24 noiembrie, cînd plecăm la Galați pentru a participa la jocurile Turneului Prietenia.**

— Cum se prezintă elevii dumneavoastră ?

— **Toți cei care au jucat în campionat, bine. La cluburi s-a lucrat serios, cu spirit de răspundere.**

— Ce proiecte aveți ?

— **PROFESIONALE: definitivarea liniilor de atac și apărare, omogenizarea echipei și șlefuirea unor combinații tactice; COMPETIȚIONALE, o comportare bună în concursul care începe la 25 noiembrie și una foarte bună la campionatul european de juniori, programat, de asemenea, în țara noastră.**

După această ultimă „pasă", Nelu Ionescu a început pasele adevărate, pe gheață...

JUNIORII ÎN FAȚA UNUI IMPORTANT TEST

De ieri, lotul de juniori s-a reunit sub conducerea antrenorilor **St. Ionescu** și **I. Ganga** pentru un scurt stagiu de pregătire și omogenizare în vederea participării la turneul internațional „Prietenia", programat între 25—29 noiembrie, la Galați și București.

Competiția reunește formații de juniori din 8 țări socialiste. Se disting, fără îndoială, echipele U.R.S.S. (campioană europeană) și Cehoslovaciei (fruntașă în hocheiul continental), dar foarte puternice sînt și reprezentativele Poloniei și R. D. Germane.

Se va juca în două serii preliminare, după cum urmează :

LA GALAȚI, echipele României, Cehoslovaciei, Bulgariei și R. P. D. Coreene.

LA BUCUREȘTI, echipele Uniunii Sovietice, R. D. Germane, Poloniei și Ungariei.

Partidele finale (perechi, în ordinea clasamentelor amberor serii) **VOR AVEA LOC LA 29 NOIEMBRIE** pe patinoarul artificial „23 August" din Capitală.

„DUNĂREA" GALAȚI ÎN RODAJ...

Cea mai tînără echipă de hochei din țară, „Dunărea" Galați, înființată cu puțin timp în urmă, și-a început activitatea cu motoarele în plin.

Antrenorii **I. Tiron** și **Șt. Tomovici** dispun de un lot inițial de 20 de jucători (8 seniori și 12 juniori), cu care desfășoară un program minuțios de pregătire. „Dunărea" va participa la campionatul diviziei B, stabilindu-și ca obiectiv promovarea în prima categorie a țării.

Cu prilejul manșei a II-a a campionatului național, desfășurată la Galați, hocheiștii de la Dunărea au susținut patru jocuri amicale cu echipe din prima divizie. **Iată rezultatele: 4—1 cu Avîntul Miercurea Ciuc, 2—4 cu Steaua, 3—6 cu Dinamo și 2—2 cu Avîntul Gheorghieni.**

Trebuie să recunoaștem că startul mezinilor hocheiului nostru nu este de loc rău.

S-au evidențiat în aceste partide : **Șerban, Corduban, Moroșan, Curelaru, Olinici** (14 ani !), **Trăușan.**

Rubrică redactată de Valeriu CHIOSE

PRINTRE MANTINELE

● Excelentul nostru atacant **dr. Anton Biro**, titular în prima linie a echipei campioane, Steaua, și în reprezentativă, este indisponibil. El suferă de o sciatică, urmînd în prezent un tratament balneologic și fizioterapic.

● Pentru dubla întîlnire, de sîmbătă și duminică, cu selecționata Poloniei se află în pregătire următorul lot: **Dumitraș, Crișan, Stoiculescu, I. Dumitru** (portari), **Varga, Scheau, Ioniță, frații Petre** și **Florea Sgîncă, T. Pap** (fundași), **G. Szabo, Calamar, Pană, Gheorghiu, Iordan, Ștefanov, Fodorea, Huțanu, Băsa, Mihăilescu, Boldescu** și **Moiș** (atacanți).

Oaspeții și-au anunțat sosirea pentru data de 19 noiembrie.

● Selecționata Slovaciei (avînd în componență numeroși internaționali) a confirmat jocurile cu reprezentativa noastră **la datele de 19 și 20 decembrie, în București.**

● Federația română de hochei duce tratative cu federația suedeză pentru definitivarea programului meciurilor pe care foștii campioni mondiali le vor susține în România.

CLASAMENTUL CAMPIONATULUI NAȚIONAL (după două manșe)

1. Steaua	9	9	0	0	77— 9	18
2. Dinamo	9	7	0	2	76—21	14
3. I.P.G.G.	9	3	2	4	35—44	8
4. Av. M. Ciuc	9	3	2	4	43—53	8
5. Agr. Cluj	5	1	0	4	18—41	2
6. Av. Gheorghieni	9	0	0	9	20—101	0

— BOX —

CLUBURILE ȘI „PARTEA LEULUI"

● Steaua: mulțumire reținută ● Dinamo: insatisfacție declarată

Dintotdeauna, finalele campionatului acestui sport individual au dat loc și unei acerbe concurențe colective, manifestată în tendința cluburilor și asociațiilor sportive de a acumula cît mai multe centuri și medalii, presupusă mărturie (uneori neconcludentă) a activității secțiilor de box. Din acest punct de vedere, palmaresul final elogiază munca antrenorilor: **Constantin Dumitrescu** — Dinamo București (3 campioni), **Ion Kiriac** și **Marcu Spacov** — Steaua (3 campioni), **Nicolae Buză** — Farul Constanța și **Ion Stoianovici** — Metalul București (cîte 2 campioni), **Aurel Gherghina** — C.S.M. Reșița (un campion). Adăugînd că în meciurile finale au mai avut elevi antrenorii: **Gh. Baltă** — Progresul Brăila, **Ion Mihăilescu** — Metalul Plopeni, **Ion Sandu** — Voința București, **Ion Asztalos** — Voința Reghin, **Ion Mathias** — Nicolina Iași și **Nicolae Negrea** — C.S.M. Sibiu, vom avea un tablou destul de complet, important mai ales pentru masiva prezență a sălilor de box din provincie, care de multă vreme nu au mai fost atît de abundent reprezentate în faza finală. Fără a subaprecia activitatea calificată a antrenorilor bucureșteni, trebuie să spunem totuși că brusca ascensiune a provinciei se datorează și neașteptatelor slăbiciuni manifestate în munca secțiilor din Capitală. Iată de ce vom face loc dărilor de seamă ale ședințelor de analiză ce au avut recent loc în două mari cluburi bucureștene.

Printre primele analize ale activității anului ce se apropie de sfîrșit, a fost și cea a secției de box a clubului sportiv STEAUA. Boxerii militari au avut în acest an destule motive de mulțumire: au cucerit campionatul național pe echipe, trei dintre ei au urcat pe cea mai înaltă treaptă a podiumului la campionatele individuale (**Gruiescu, Dumitrescu** și **Silberman**), iar o bună parte a membrilor secției au făcut și fac parte din loturile reprezentative. Munca antrenorilor **Ion Kiriac** și **Marcu Spacov** a fost apreciată ca bună, iar dacă în timpul turneului final nu ar fi intervenit cîteva accidentări (**Puș-caș**), sau surprize (**Năstac**), bilanțul ar fi fost mai bogat.

Lucruri mai puțin bune s-au spus despre secția de juniori, care nu a înregistrat rezultate pe măsura posibilităților, dar unele motive obiective prezentate de antrenorul **Gheorghe Fiat** au atenuat în bună măsură impresia negativă.

O parte a referatului s-a ocupat de unele abateri disciplinare. Au fost sportivi care au lipsit nemotivat de la antrenament (**Chivăr**); **Aurel Dumitrescu** a refuzat să boxeze și să se pregătească la lot, iar **Silberman** a fost acuzat de unele abateri de la conduita morală. Antrenorii **I. Kiriac** și **M. Spacov** au arătat că abaterile despre care s-a vorbit au fost înfierate și sancționate la timpul potrivit și că în viitor nu se vor mai petrece asemenea acte de indisciplină.

Biroul secției a propus scoaterea din lotul sportivilor militari a lui **Costache Buzuliuc** și introducerea tinerilor **Toni Mircea, Dumitru Moraru, Ion Silițe** și **Dumitru Zelinca.**

Avem convingerea că boxerii și antrenorii de la STEAUA nu vor precupeți nici un efort pentru ca pugilatul românesc să obțină noi lauri în marile competiții ale anilor ce vin. **(Paul IOVAN)**

★

Secția de box a clubului DINAMO, care beneficiază de serviciile unui număr însemnat de maeștri ai sportului sau sportivi de categoria I (cu excepția celor doi-trei tineri), ca să nu mai vorbim de prezența celor doi campioni europeni, nu putea să fie prea mulțumită de bilanțul campionatelor naționale.

Deși principalele obiective de anul acesta au fost realizate (cu excepția turneului de la Berlin), ideea care a străbătut încă de la început chiar raportul antrenorului **Constantin Dumitrescu** nu a avut șansa de a produce prea multă satisfacție. Față de anii precedenți, de tradiția, de specificul și de condițiile clubului Dinamo, realizările acestui an sînt — deocamdată — nesatisfăcătoare.

Analizînd fiecare ciclu de pregătire din acest an, precum și modul în care fiecare sportiv a atins sau nu obiectivul propus, luînd în considerare și unele cauze subiective sau obiective care au determinat o serie de eșecuri, raportul, iar mai apoi dezbaterile — încărcate de spirit critic — au reușit să îndrepte atenția asupra unor aspecte ce nu mai îngăduie așteptarea orei bilanțului general.

Între acestea, comportările surprinzător de slabe sau inconstante ale unor sportivi **(I. Györffy, M. Constantinescu** și **I. Covaci)**, datorate unei pregătiri superficiale; atitudinile lipsite de răspundere — ca cea a lui **N. Păpălău**, răspunzător (cu concursul prea larg al antrenorilor) de lipsa participării dinamoviste la categoria semiușoară în recent încheiatele finale; necesitatea refacerii sau tratării imediate a unor afecțiuni sau accidente mai vechi ale unor sportivi **(C. Cușov** și **I. Monea)**; evitarea în viitor a concentrării unor sportivi de valoare într-o singură categorie (cazul „ușoarei"); căutarea unor soluții rezonabile pentru crearea unei săli corespunzătoare (cea actuală n-ar satisface nici cerințele unei secții de diletanți) — toate acestea reprezintă punctele cardinale ale activității din viitorul cel mai apropiat a antrenorilor și conducătorilor secției dinamoviste. **(Gheorghe ILIUȚA)**

PUGILIȘTII DE LA DINAMO BUCUREȘTI ȘI NICOLINA IAȘI AU PLECAT ÎN ITALIA

Boxerii cluburilor sportive Dinamo București și Nicolina Iași au plecat în Italia, unde vor susține mai multe întîlniri amicale. Dinamoviștii, care vor evolua la Bologna, Piombino și Roma, vor prezenta, printre alții, pe Paul Dobrescu, Gheorghe Ene, Ion Covaci, Ion Györffy, Vasile Ivan și Ilie Dascălu. Din lotul ieșean se remarcă rutinații Ion Nicolau și Gheorghe Călin, care vor întîlni pe reprezentanții U.I.S.P.

A XIII-a EDIȚIE A „CUPEI METALUL"

Clubul sportiv Metalul București organizează a XIII-a ediție a competiției de box, dotată cu „CUPA METALUL". Reuniunile vor avea loc în sala clubului Grivița Roșie (calea Griviței) în zilele de 19, 21, 22, 24, 26 și 28 noiembrie, cu începere de la ora 18.30 (excepție face gala din duminica aceasta, care se va disputa la ora 10). Vor participa sportivi din toate cluburile și asociațiile bucureștene.

— MOTO —

S-a încheiat sezonul de motocros

CARENȚE ALE REGULAMENTULUI CAMPIONATULUI REPUBLICAN

Campionatul republican de motocros, ediția 1970, s-a încheiat duminica trecută, nu fără a produce o serie de nemulțumiri numeroșilor spectatori veniți pe traseul de la Pantelimon pentru a asista la ultimul concurs al sezonului. Din nou concurenți puțini la proba tineretului, iar defecțiunile tehnice au continuat să apară datorită superficialității în pregătirea motoarelor pentru concurs, aspecte neplăcute amplificate și de unele acțiuni reprobabile care s-au soldat cu unele accidente regretabile.

Referitor la conduita alegătorilor în timpul întrecerilor sînt de menționat cîteva lucruri. De-a lungul celor patru etape ale campionatului s-au comis, cu sau fără intenție, o serie de infracțiuni, de natură să provoace accidente grave. Dar, spre surprinderea generală, autorii lor au rămas nepedepsiți. Un exemplu: comportarea nepermisă a campionului țării la clasa 250 cmc, Șt. Chițu, în cursa finală, cînd — dorind cu orice preț să-și depășească adversarii — și-a plăcat doi coechipieri, fapt nesancționat. De ce în regulamentul campionatului nu sînt cuprinse clauze precise, care să împiedice pornirile nechibzuite ale unor motocicliști și, în ultimă instanță, să asigure securitatea alergătorilor în concurs?

Regulamentul actualului campionat a mai avut și alte fisuri. De exemplu, nu s-a prevăzut, pînă la etapa a treia, cum va fi atribuit titlul în caz de egalitate de puncte. De asemenea, măsura de departajare a concurenților în clasamentul etapelor, cu puncte de la 15 la 1, nu corespunde, după părerea noastră, actualului stadiu de evoluție a acestei discipline. Existînd mari fluctuații de participare de la o etapă la alta, au fost cazuri cînd, datorită sărăciei de concurenți, au primit puncte și alergătorii care au avut ture lipsă în cursa respectivă. În consecință, în finalul competiției, aceștia au totalizat un punctaj superior unor parteneri care, deși au efectuat traseul complet, într-una din etape au avut, să spunem, neșansa de a lua startul alături de un număr mai mare de motocrosiști și astfel nu au sosit pe locurile recompensate cu puncte. Situație inechitabilă. De aceea, credem că se va ține seama de propunerile făcute de către unii antrenori pentru îmbunătățirea regulamentului viitorului campionat.

Și încă ceva: a venit timpul să se extindă campionatul pe mai multe etape, în așa fel încît să se organizeze întreceri oficiale din primăvară și pînă în toamnă. Procedîndu-se astfel, s-ar asigura activității competiționale continuitate și, în plus, s-ar putea face o mai riguroasă verificare a valorii sportivilor angajați în lupta pentru cucerirea titlurilor. Patru etape consumate într-o singură lună e cam puțin, totuși, pentru un campionat național.

În încheiere, se cuvine să subliniem activitatea dusă anul acesta de corpul republican de arbitri, care au reușit să imprime o desfășurare ritmică tuturor operațiunilor legate de reușita diverselor curse.

Tr. IOANIȚESCU

Cristian Dovids (Metalul București) a dat duminica trecută un recital, cîștigînd cu autoritate ambele manșe ale concursului rezervat seniorilor. Iată-l trecînd printr-o poartă a traseului de la Pantelimon

Foto: Ștefan CIOTLOȘ

— POPICE —

AZI ȘI MÎINE — ÎNTRECERI ÎN DIVIZIA A

În cursul acestei săptămîni sînt programate întrecerile etapei a VII-a a campionatului diviziei A.

Azi se vor întrece echipele feminine, iar mîine cele masculine. Iată programul: FEMININ — **U. T. Arad — Voința București, Hidromecanica Brașov — Voința Tg. Mureș** (derbyul etapei), **Rapid București — Laromet București, C.S.M. Reșița — Voința Constanța, Dermagand Tg. Mureș — Voința Cluj, Petrolul Ploiești — Cetatea Giurgiu.** MASCULIN — **Rafinăria Teleajen Ploiești — Petrolistul Cimpina, Voința Tg. Mureș — C.F.R. Timișoara, Gloria București — Rapid București, Voința București — Petrolul Ploiești, Gaz metan Mediaș — C.S.M. Reșița. Partida Olimpia Reșița — Flacăra Cimpina** s-a disputat săptămîna trecută (4966—4923 pd), întrucît Flacăra se deplasează zilele acestea în Cehoslovacia, unde va întreprinde un turneu.

Iată și clasamentele la zi:

FEMININ

1. Voința Tg. M.	6	5	0	1	14506 16
2. Hidromecanica Brașov	6	5	0	1	14387 16
3. Petrolul Pl.	6	5	0	1	13798 16
4. Voința C-ța.	6	4	0	2	13869 14
5. Voința Buc.	6	3	0	3	14530 12
6. Voința Cluj	6	3	0	3	14103 12
7. Rapid Buc.	6	3	0	3	14096 12
8. C.S.M. Reșița	6	2	0	4	14141 10
9. Cetatea Giurgiu	6	2	0	4	14099 10
10. Laromet Buc.	6	2	0	4	13934 10
11. U. T. Arad	6	1	0	5	13328 8
12. Dermagand Tg. Mureș	6	1	0	5	13096 8

MASCULIN

1. Flacăra Cimpina	8	5	0	3	40209 18
2. Voința Tg. M.	6	5	0	1	32192 16
3. Petrolul Pl.	6	5	0	1	30315 16
4. Olimpia Reșița	7	4	0	3	34953 15
5. Raf. Teleajen	6	4	0	2	31241 14
6. Rapid Buc.	6	4	0	2	31084 14
7. C.S.M. Reșița	7	3	0	4	36012 13
8. Voința Buc.	6	2	0	4	30700 10
9. Gaz m. Med.	6	2	0	4	30649 10
10. C.F.R. Tim.	6	2	0	4	29285 10
11. Gloria Buc.	6	1	0	5	29012 8
12. Petrolistul Cimpina	6	1	0	5	28999 8

— CICLISM —

„CUPA OLIMPIA", REPETIȚIE GENERALĂ A FINALELOR DE CICLOCROS

Întrecerile cicliste pe teren variat au continuat cu desfășurarea *„Cupei Olimpia"*. Competiția a beneficiat de un timp excelent și de un traseu bine ales, în prelungirea Șoselei Vitan. Circuitul a măsurat 1500 m, el fiind parcurs de 10 ori de către concurenții seniori; juniorii mari au efectuat șase ture, iar cei mici patru.

Disputa avansaților nu a întrunit decît 12 ciclocrosiști, ceea ce nu constituie o recomandare lăudabilă, mai ales acum în preajma finalelor campionatului național, care vor avea loc duminică dimineață. Totuși, lupta pentru întîietate a fost destul de interesantă și ea a dat cîștig de cauză din nou lui *George NEGOESCU (Steaua)*, care l-a întrecut pe dinamovistul *Vasile Selejan* cu aproximativ 70 de metri, după ce ambii se detașaseră de pluton la capătul primelor două ture. Este interesant de remarcat că și competiția precedentă — campionatul Municipiului București — a cunoscut același „duel", tranșat tot în favoarea lui Negoescu, dar ceva mai dificil. Dîrză a fost și întrecerea care viza locul al treilea al clasamentului; pînă la urmă, G. Popescu (Voința) s-a impus în fața colegului său de club, V. Rățoi, la o diferență minimă.

Startul juniorilor mari a numărat doar un plus de trei concurenți. Mai combativ, primul a trecut linia de sosire *Marin Ferfelea (Steaua)*, care l-a depășit pe reprezentantul Voinței — Teodor Drăgan. Se cuvine a spune că Ferfelea manifestă un remarcabil apetit competițional de sfîrșit de sezon și că tot el s-a clasat întîiul cu o săptămînă în urmă în fața aceluiași adversar. De menționat, în fine, că, deși mai puțin animate, disputele juniorilor mici, ca și acelea deschise începătorilor, categoriile semicurse și oraș, au înregistrat o participare mai largă.

PRECIZARE

În articolul „Educație Fizică și Sport", publicat în numărul din 13 noiembrie a.c. al ziarului nostru, a fost omisă, dintr-o eroare, mențiunea privind contribuția la fundamentarea teoretică și experimentarea mai multor aspecte cuprinse în articolul respectiv a colectivului de cadre didactice, condus de prof. universitar Leon Teodorescu.

Unde mergem

FOTBAL: Teren Sportul muncitoresc (Drumul Găzarului), ora 13.15: Lotul de juniori U.E.F.A. — Autobuzul Buc.; ora 15: Dinamo București — Sportul muncitoresc (finala „Cupei Sportul muncitoresc").

POPICE: Arena Giulești, de la ora 16: Rapid — Laromet Buc., partidă în cadrul campionatului feminin, div. A.

RUGBY: Teren Gloria, ora 15: Lotul A (seniori) — Gloria.

TENIS DE MASĂ: Sala Floreasca, de la ora 9,30: continuarea turneelor individuale: de la ora 16,30: întîlnirile internaționale amicale dintre reprezentativele feminine și masculine ale României și R. P. Chineze; ora 17,30 ultimele partide din turneele individuale.

VOLEI: Sala Giulești, de la ora 15.00: I.E.F.S. — Politehnica Galați, Rapid — Tractorul Brașov; SALA DINAMO, de la ora 17: Steaua — Politehnica Timișoara, Dinamo — Petrolul (meciuri în cadrul diviziei A, masculin).

— VOLEI —

ETAPĂ INTERMEDIARĂ

Echipele masculine ale diviziei A au programată astăzi o etapă intermediară, cu cîteva partide de atracție. În fruntea listei se înscrie întîlnirea din sala Giulești dintre studenții gălățeni și colegii lor de la I.E.F.S. (arbitri: M. Albuț și Em. Costoiu). Ambele formații, aflate în plutonul fruntașelor, sînt capabile să ofere spectacole voleibalistice de calitate. Interesul pentru acest joc este sporit și de prezența pentru prima oară în Capitală a Politehnicii, echipă întărită cu tineri talentați din divizia școlară și care au primit aprecieri elogioase după debutul în A. În privința șanselor, prima credem că o au oaspeții, însă nu trebuie neglijată forța arătată în mai multe prilejuri de bucureșteni. Cu siguranță, aceștia vor încerca să obțină un rezultat cît mai bun, care ar fi onorant pentru ei, dincolo de orice considerent referitor la poziția în clasament. De altfel, gălățenii au arătat acum 3 zile, la Timișoara, că nu sînt invincibili.

Interesantă ni se pare și partida din sala Dinamo dintre Steaua și Politehnica Timișoara (arbitri: **N. Beciu** și **M. Oancea**). Vor reuși performerii etapei trecute să cauzeze campionilor pierderea primelor seturi? Nu este desigur, exclus.

Tot în București sînt programate partidele Rapid — Tractorul Brașov (în care se așteaptă reabilitarea giuleștenilor după înfrîngerea de la Brăila) și Dinamo — Petrolul. În țară au loc întîlniri între echipe din partea a doua clasamentului: „U" Cluj — Explorări B. Mare și Viitorul Bacău — Unirea Tricolor Brăila.

GONG

● *Trei rezultate din meciul Spania — Elveția (17—3) de la Coruna:* cat. semimijlocie — *Carracalas p. k.o. 2. Hassle;* cat. mijlocie — *Varon b. k.o 3 Marti;* cat. grea — *Martinez b. ab. 3 Bosshard.*

● *În timpul turneului final al campionatelor naționale, timișoreanul* Ladislau Krauser a fost sărbătorit pentru 25 de ani de activitate ca arbitru-judecător. *De peste 10 ani el este și președintele colegiului de arbitri de box al județului Timiș. Felicitări!*

● *Boxerul rapidist* Viorel Tecuceanu, *descoperit la Giurgiu de antrenorul Ilie Împăratu și pregătit acum de Luca Romano, nu se mulțumește, la 24 de ani, cu titlul de impiegat de mișcare C.F.R., ci urmează, fără frecvență, și cursurile I.E.F.S. (anul IV). Reamintim că Tecuceanu a fost eliminat în semifinale de campionul Stump.*

● *Potrivit proiectului de calendar* pe anul 1971, *federația intenționează să organizeze* finalele campionatelor naționale individuale de seniori la București, în perioada 1—10 aprilie, *pentru a avea un ultim criteriu de selecție înaintea campionatelor europene de la Madrid.*

● *Dinamovistul* Ilie Dascălu *ne va reprezenta la competiția internațională* „Memorialul Primo Carnera", *rezervat boxerilor de categoria grea.*

— FOTBAL —

DECALAJUL CLUBURI – ECHIPA NAȚIONALĂ

(Urmare din pag. 1)

echipele de club și echipa României și se pare că, în sfîrșit, va fi luată în serios o problemă vitală pentru fotbalul nostru.

Este de apreciat faptul că atît iubitorii fotbalului, unele cluburi, cît și federația noastră de specialitate își pun asemenea probleme într-o perioadă în care, ALTEORI, REZULTATELE ECHIPEI NAȚIONALE OFEREAU O HIBERNARE PLĂCUTĂ, căci „amicalul" cu Olanda de la 2 decembrie rămîne un intermezzo, după ce echipa României a reușit să cucerească trei puncte din patru posibile în două partide, dintre care una în deplasare, în turneul preliminar al campionatului Europei.

Răspunsul, ca să revenim la el, e același de cîțiva ani în urmă: AVEM JUCĂTORI DE CLASĂ INTERNAȚIONALĂ PREA PUȚINI LA NUMĂR, CU TOTUL INSUFICIENȚI PENTRU O REPREZENTARE LARGĂ, DE CLUB ȘI INTERNAȚIONALĂ, ÎN EUROPA SI PESTE OCEAN. Ei sînt atît de puțini încît se regăsesc, cu mici excepții — în ultimii doi ani — în echipa națională, aproape fără contracandidați.

De doi ani, acești 18—20 de jucători, care dau un nucleu de certă clasă de 5—6 jucători, se cunosc acum bine, au lucrat și lucrează sub aceeași conducere, cu o singură idee de joc, indiferent dacă ea este acceptată fără sau cu rezerve. Ei vădesc o sudură morală superioară aceleia de la cluburi, în sensul că nu au disensiuni, sînt legați de același scop, pe care-l servesc cu simț patriotic. Indiferent de rezultate, ei au acceptat cu brațele deschise pe cei cîțiva noi veniți, ca de pildă Florian Dumitrescu, pentru a numi doar pe ultimul fotbalist titularizat, și respectă sarcinile de joc pe care le interpretează în mod creator.

În sfîrșit, bunele condiții de participare, din toate punctele de vedere la pregătirile și la jocurile lotului reprezentativ sînt demne de luat în seamă atunci cînd facem o paralelă între randamentul echipelor de club și al echipei naționale.

Nu am răspunde complet la problema care ne preocupă dacă nu am avea în vedere condiția materială slabă a celor mai multe cluburi din divizia A (ca să nu mai amintim pe aceea a echipelor din categoriile B și C), prin condiție materială înțelegînd tot ceea ce ține de dotarea și autodotarea cu mijloacele necesare, pentru ca în cadrul cluburilor să existe posibilități în vederea unei activități compatibile, din toate punctele de vedere, cu pretențiile pe care le manifestăm față de cluburi. În această privință, un rol important îl pot avea sprijinul local și personal al suporterilor, chestiune atît de ignorată la noi, însă atît de fundamentală pentru viața cluburilor, sprijin fără de care cele mai mari organizații de fotbal din lume nu ar putea să se întrețină.

Tot pe linia comparației posibilităților echipei reprezentative cu acelea ale cluburilor, **nu este oare cazul să ne întrebăm, chiar dacă paralela este forțată, de ce n-ar putea și cluburile să aleagă, la un moment dat, tinere talente, fără nici o barieră, așa cum antrenorii echipelor naționale culeg floarea echipelor noastre fruntașe?** Ce ar fi nefiresc sau neconform în acțiunea de achiziționare a unor tinere talente din sute și sute de cluburi de categorie inferioară, talente care să fie promovate și să se afirme în marile noastre echipe? **Nu ar fi o corelare absolut necesară cu principiile de viață din țara noastră, acelea de a selecționa și promova cele mai bune elemente în organismele cele mai puternice?** Mulți tineri fotbaliști talentați sînt condamnați la anonimat din cauza unui circuit anormal și a regulamentului de transferări rigid. În ultimă instanță, este vorba de o neînțelegere a utilității vedetelor în fotbal în sens pozitiv, valori fără de care afirmarea pe plan internațional devine doar întîmplătoare și efemeră. CÎTE VEDETE AVEM ÎN FOTBALUL ROMÂNESC? **Aceasta este întrebarea.** Răspunsul? Numai cîte sînt cunoscute peste hotare și ale căror nume circulă în coloanele ziarelor, pe ecranele televizoarelor și pe buzele milioanelor de copii. Deocamdată, acestea sînt **Dumitrache, Răducanu, Dinu, Dobrin și Nunweiller.** Toți, datorită echipei naționale, Guadalajarei și nu cluburilor. CINCI LA NUMĂR, **extrem de puțini față de vedetele altor reprezentative pe care vrem să le învingem, ca Anglia, Italia, Țara Galilor și Cehoslovacia, chiar dacă în întîlnirile cu acestea două din urmă rezultatele ne avantajează.**

Este absolut sigur că dacă se va rezolva problema promovării jucătorilor, printr-o cotitură serioasă, curajoasă, aflată de altfel în atenția federației de specialitate și colegiului Diviziei A, aceste talente își vor găsi loc în cluburile fruntașe. Reușita depinde de modul cum se va rezolva problema, căci schimbarea implică și o recompensare (potrivit accepțiunii noastre despre sport) **a acelor cluburi mici și antrenori mărunți care înțeleg să favorizeze promovarea jucătorilor talentați și nu, ca pînă acum, să-i ascundă, să le împiedice ascensiunea.**

Este de la sine înțeles că o asemenea cotitură nu înseamnă ca echipele fruntașe în fotbal să stea cu mîinile în sîn și să aștepte repartizări. Adică așa cum a procedat pînă acum U.T. Arad, rămasă în 13 jucători, așa cum Rapid, de pildă, nu se gîndește suficient la înlocuitorii lui Dan și Lupescu, așa cum la Steaua a slăbit continuu valoarea jucătorilor, în loc să crească, deși este vorba de un club cu vaste posibilități. Tot așa campionatul de tineret-rezerve, care înghite un buget de patru milioane lei pe an, nu este folosit în mod judicios de către cluburi, în scopul promovării și pregătirii corespunzătoare a întregului lot de care dispun.

Constatarea cea mai alarmantă este însă delăsarea la antrenamente, situație de care se fac vinovați și jucătorii și antrenorii. Se ventilează teza că actuala generație de jucători, în jur de 23—28 de ani, este generația cu o copilărie influențată puternic de lipsurile din timpul războiului și urmările celor cîțiva ani de după război, deci cu o construcție organică slabă. Există o bună parte de adevăr în această afirmație, dar iată că Dobrin jucător care se încadrează în această perioadă, declară că atunci cînd făcea, la antrenament, 20—25 de tururi de stadion, era în stare să joace două meciuri, unul după altul. **Deci, pregătirea are o importanță hotărîtoare astăzi, cînd se cer mari eforturi fizice și morale într-o întîlnire de fotbal.**

În încheiere, **este cazul să constatăm că există și pericolul ca actualul corp restrîns de selecționabili, care reprezintă puținele noastre valori, să subaprecieze activitatea și pregătirea la cluburi, impresionare care dacă se adevărește, nu poate decît să se întoarcă împotriva lor, ca un bumerang.** Am putea ajunge astfel la situația nedorită de a nu ne mai putea referi nici la acest decalaj în favoarea echipei naționale.

Iată de ce este de așteptat ca Federația română de fotbal să ia măsuri pentru limpezirea apelor în acest sport, pentru a înlesni promovarea și dezvoltarea talentelor, formarea de fotbaliști vedete internaționale, așa cum dintr-o plantă vie frunzele cresc una din alta, tot mai sus, spre vîrful tulpinei.

„Mai mult spre ei am privit..."

ION COSTIN (C.F.R. Cluj)

Au trecut cîteva zile de la încheierea primului concurs de jonglerie cu mingea — „Cupa Sportul" — organizat în țara noastră pentru micii fotbaliști, dar imaginea lui ne este încă vie. Într-atît de puternic ne-au impresionat tinerii concurenți pe toți cei care ne-am aflat duminică în tribunele de la „Republicii".

Spectatorii — printre ei părinți, frați, surori, prieteni ai „artiștilor din arenă" — și-au dăruit, cu entuziasm și căldură, aplauzele lor celor 18 copii care ofereau asistenței mici recitaluri de virtuozitate tehnică.

ION BUGNAR (Centrul Steaua — 23 August)

Cine dintre cei aflați în peluza dinspre „Izvor" îl va putea uita pe brașoveanul **Decebal Cîmpeanu**, care — dovedind, în egală măsură, o exemplară voință, putere de concentrare și o abilitate de adevărat vrăjitor al balonului — s-a JUCAT, acesta este cuvîntul, timp de 105 minute (cît numără la un loc o partidă întreagă, cu pauză cu tot) cu sfera de piele, trecîndu-și-o, abil, cînd pe picior, cînd pe cap...

Cine și-l va putea șterge, ușor, din memorie pe micuțul elev al Școlii generale nr. 69, **Cristian Niță**, care (deși de statura lui... Tom degețelul), prin eleganță în mișcări și poziție relaxată (ce coordonare perfectă!), a încîntat, literalmente, „tribunele" și îndeosebi pe cei masați lîngă gardul din dreptul peluzei pentru a fi cît mai aproape de el?

Atît lor cît și celorlalți **(Ion Costin**, de la C.F.R. Cluj, marea revelație a concursului, **Ion Bugnar**, de la Centrul 23 August, **Marian Roșculeț**, de la Petrolul, **Cristian**

CRISTIAN NIȚĂ (Șc. generală nr. 69)

Staicu, de la Rapid, **Nicolae Boloș**, de la Jiul ș.a.) le sîntem recunoscători pentru frumoasa zi (parcă — simbolic — de... primăvară) petrecută alături de ei în ambianța plăcută a însoritului stadion.

La sfîrșit, lîngă noi, un spectator ni se destăinuia: **„Demonstrația micilor fotbaliști m-a entuziasmat pur și simplu. Mai mult spre ei am privit, deși în același timp se disputa partida Steaua—Steagul roșu Brașov, pentru care venisem..".**

AGENDĂ BUCUREȘTEANĂ

Duminică, în Capitală, se vor disputa următoarele partide:

● **Stadionul Dinamo**, ora 12,45: Dinamo București — Jiul (tineret-rezerve); ora 14,30: Dinamo București — Jiul (divizia A); ora 9,30: Dinamo București — Sirena București (juniori);

● **Stadionul Republicii**, ora 9,15: Progresul București — C.F.R. Timișoara (tineret-rezerve); ora 11: Progresul — C.F.R. Timișoara (divizia A);

● **Stadionul Politehnica**, ora 11: Sportul studențesc — Metrom Brașov (divizia B); ora 13: Sportul studențesc — Comerțul Brăila (juniori);

● **Terenul Flacăra roșie**, ora 11: Flacăra roșie — Energia Slobozia (divizia C);

● **Terenul Laromet**, ora 11: Laromet — Dunărea Tulcea (divizia C); ora 13: Laromet — Victoria Florești (juniori);

● **Terenul Sportul muncitoresc**, ora 9,30: Sportul muncitoresc — Petrolul Videle (juniori); ora 11: Sportul muncitoresc — Petrolul Videle (divizia C);

● **Terenul Gloria**, ora 11: Mașini unelte — Gloria Slatina (divizia C); ora 13: Mașini unelte — Unirea Mînăstirea (juniori);

● **Stadionul 23 August** (terenul IV), ora 13: Steaua 23 August — Petrolul Tîrgoviște (juniori);

● **Stadionul Giulești**, ora 9.30: Rapid — Șc. sp. Energia București (juniori);

● **Stadionul Progresul**, ora 13: Progresul — Dacia Pitești (juniori).

dintre sute de rapoarte

ÎN PRIM PLAN — ARBITRAJELE!

De cele mai multe ori, observațiile pe care le întîlnim în rapoartele observatorilor federali exprimă puncte de vedere comune cu cele ale cronicarilor sportivi, față de jocurile urmărite, de arbitrii care le-au condus. Este și firesc. E vorba de păreri neutre, ale unor părți neinteresate față de partidele respective, de eroii lor, pozitivi sau... negativi.

Dacă ne referim la rapoartele de săptămîna aceasta, de la meciurile de duminică, în cele mai multe cazuri identitatea de vederi este perfectă. Astfel, și în raportul observatorului federal, **N. Botez**, arbitrajul lui **Ion Rus** în dificilul meci de la Iași, dintre Politehnica și Progresul, este apreciat ca **foarte bun**, menționînd ca și noi **„modul exemplar cum a aplicat legea avantajului la golul egalizator marcat de echipa din Iași".** A fost, într-adevăr, un moment greu, riscant chiar, pentru **conducătorul partidei**, pe care, însă, acesta l-a apreciat, am spune, matematic. El trebuia să fluiere lovitură de la 11 metri în favoarea Politehnicii, pe care ieșenii poate că ar fi fructificat-o, dar tot atît de bine puteau s-o rateze, în acele clipe de mare nervozitate din preajma fluierului final. Dar, deși în general se consideră că nu există avantaj mai mare decît lovitura de la 11 metri, la Iași arbitrul a apreciat că legea avantajului este și mai bine aplicată prin perspectiva certă de a înscrie a lui Ianul. Acesta, aproape în aceeași clipă, a realizat golul egalizator al ieșenilor!

În schimb, la meciul de la Cluj, dintre Universitatea și F.C. Argeș, constatăm o îndepărtare totală a părerii delegatului federației, **Gheorghe Constantinescu-Grecu**, de cea a cronicarului nostru. Sau... viceversa! El consideră că **„arbitrajul a fost bun și corect, iar colaborarea cu arbitrii de linie foarte bună".** Nu vrem să discutăm în contradictoriu. Dar, plecînd de la primul gol înscris de clujeni, dintr-o lovitură de la 11 metri acordată pentru un henț în careu la o fază în care în nici un caz n-a existat elementul intențional, DETERMINANT pentru luarea unei astfel de decizii, trebuie să relevăm — a cîta oară — o mare ușurință la toți arbitrii noștri în acordarea unei lovituri de la 11 metri, la contactul dintre mînă și balon, în careu, în proporție de 90% involuntar. Ceea ce nu înseamnă, însă, că putem trece peste atitudinea lui Titus Ozon, antrenorul echipei F. C. Argeș, care, citățm din raportul lui C. Dinulescu, **„a intrat pe teren și, în loc să tempereze jucătorii, mi-a adresat cuvinte injurioase, AMENINȚÎNDU-MĂ CĂ N-O SĂ MAI ARBITREZ NICIODATĂ".?!?!.** (Sublinierea, ca și semnele de întrebare și de mirare sînt ale noastre).

Cît privește meciul de la Ploiești, raportul întocmit de **N. Petrescu** reține numai unul din aspectele deciziei lui Zaharia Drăghici de a-l elimina din joc pe portarul dinamoviștilor. M. Constantinescu: **„sancțiunea exprimă prevederile articolului 12".** Perfect adevărat. Este, de altfel, ceea ce s-a arătat și în cronica noastră. Rămîne însă deschisă discuția dacă regulamentul și jocul au fost cel mai bine servite prin această **pedeapsă maximă** sau dacă, **respectînd legea** (ceea ce este prima lui datorie!), conducătorul de joc ar fi putut veni cu o decizie mai înțeleaptă, mai aproape de proporțiile incidentului.

Jack BERARIU

MĂSURI DISCIPLINARE

Comisia centrală de competiții și disciplină a Federației române de fotbal a analizat în ultima sa ședință incidentele din meciurile Marina Mangalia — Delta Tulcea și Electrica Constanța — Laromet București, din campionatul diviziei C, și a luat următoarele măsuri:

— secției de fotbal Marina Mangalia i s-a ridicat dreptul de organizare pe teren propriu pe timp de trei etape, pentru că la sfîrșitul partidei Marina — Delta Tulcea un grup de spectatori l-a bătut pe arbitrul partidei;

— secției de fotbal Electrica Constanța i s-a ridicat dreptul de organizare pe teren propriu pe timp de trei etape, pentru că în timpul meciului un grup de spectatori a intrat în teren și a insultat pe arbitru.

De asemenea, comisia a hotărît să suspende pe jucătorul Rădulescu (Electrica) pe timp de un an, pentru lovirea unui adversar (în timpul meciului) și a arbitrului (la sfîrșitul partidei).

ANTRENORUL VALENTIN STĂNESCU VA URMĂRI MECIUL TURCIA - ALBANIA

În ziua de 13 decembrie se va desfășura la Istanbul partida de fotbal Turcia—Albania, contînd pentru preliminariile campionatului european, grupa a VIII-a. La acest joc va asista și antrenorul Valentin Stănescu, interesat să-i vadă la lucru pe fotbaliștii albanezi, viitorii noștri adversari în preliminariile olimpice.

„CUPA ȘTEFAN FILOTE"

Clubul Rapid București organizează o competiție de fotbal dotată cu **„Cupa Ștefan Filote"** — în memoria renumitului internațional feroviar — rezervată echipelor de copii născuți în anul 1956. Partidele se vor disputa pe stadionul Giulești, în zilele de 22, 27 și 29 noiembrie.

Organizatorii au trimis invitații pentru a lua parte la această competiție echipelor Steaua, Dinamo, Progresul, Cutezătorii, Școala sportivă nr. 2 și Școala generală nr. 178. Clubul organizator va participa cu două formații.

Trialurile lotului național de juniori

Ieri după-amiază a avut loc, pe terenul Flacăra roșie din București, o partidă-trial între o selecționată de juniori și Flacăra roșie București. Întîlnirea a luat sfîrșit cu scorul de 2—1 (1—0) în favoarea juniorilor. Au marcat Coca (min. 25 și 72), respectiv Tănăsoiu (min. 48 din 11 m). Au fost folosiți 13 juniori, dintre care s-au evidențiat COCA, BEDEA, RĂDULESCU și ANGHELINI.

În zilele de 15-16 decembrie

Ședință cu antrenorii echipelor de fotbal din diviziile A și B

La sfîrșitul turului actualei ediții a campionatelor diviziilor A și B va avea loc la F.R.F. o ședință de analiză cu antrenorii echipelor care activează în cele două divizii.

Pe agenda, de pe acum știută, a ședinței, sînt înscrise: A) Analiza calității primei părți a campionatului (prin comparație cu anii trecuți, dar și cu obiectivele actuale ale mișcării noastre fotbalistice); B) Indicații metodice pentru folosirea perioadei de iarnă de către echipe; C) Indicații cu privire la introducerea testelor Cooper, Ostrand (proba la scăriță) și a probei de control pentru efort anaerob.

PROMOVĂRI MAI PUȚIN SPECTACULOASE, DAR TRADIȚIA CONTINUĂ...

De patru ori campioană națională, o dată cîștigătoare a „Cupei României" și de multe alte ori pe locuri fruntașe în prima divizie a țării — iată performanțele echipei Petrolul Ploiești, formația din Valea Prahovei care se bucură de multe simpatii în rîndurile iubitorilor de fotbal de la noi. Echipa petroliștilor s-a făcut cunoscută, însă, și prin politica de formare și promovare a jucătorilor ei. La Petrolul au venit fotbaliști cu nume necunoscute ca Pahonțu, Fronea, Neacșu, Badea, Zaharia, Bădulescu, frații Munteanu, Marin Marcel, Florea Dridea, Tabarcea, M. Ionescu, Sfetcu pentru ca după ani de acumulări și rezultate prestigioase să se despartă de echipă cu tricouri de campioni, cu titluri de maeștri emeriți și maeștri ai sportului. Mulți dintre ei au bătut cu succes la porțile echipei naționale și au reușit să îmbrace tricoul cu dunga tricoloră. **Cu puține excepții, Petrolul și-a găsit viitorii componenți în campionatele județene, la echipele de divizia C sau B și în propria formație de juniori. GRIJA FAȚĂ DE SCHIMBUL DE MÎINE NI SE PARE A FI CEA MAI PREȚIOASĂ REALIZARE A PETROLULUI DIN ULTIMII 15 ANI.**

Într-una din zile am poposit la Ploiești pentru a vedea și a constata cum activează și ce rezultate are centrul de copii și juniori care funcționează pe lîngă clubul ploieștean, centru dotat și sprijinit material-iceste de către federație, așa cum se procedează și cu altele din țară, în genere, formate pe lîngă echipele de divizia A.

În cadrul centrului de copii și juniori Petrolul lucrează azi patru antrenori. „Veteranul" pînă nu de mult și antrenor coordonator este fostul internațional de juniori și divizionar A, **Gigi Dumitrescu**, absolvent al I.E.F.S., care din noiembrie 1964 s-a dedicat muncii de îndrumător al micilor fotbaliști. Azi, alături de el lucrează două vechi cunoștințe, **maestrul emerit al sportului Gh. Pahonțu și maestrul sportului V. Sfetcu**, de curînd profesor de educație fizică. Toți trei, cu norme întregi, ca de altfel și al patrulea cadru didactic, **A. Maroși**, care, pe lîngă grupa de copii, se ocupă și de pregătirea echipei de tineret. Ei răspund de îndrumarea și pregătirea a 88 de copii (repartizați în 4 grupe) și două formații de juniori. Programul de lucru: zilnic, dimineața și după-amiaza, în funcție de orarul școlar al copiilor, în totalitate elevi. În schimb, orele la care sînt programate antrenamentele primei echipe de juniori — îndrumată de Gigi Dumitrescu — constituie pentru oricine o surpriză: dimineața, de la 5,30—6,30 sau, în prezent, 5,45—6,45! Dar, cum subiectul e interesant, merită dezvoltat, și asupra lui ne vom opri cu alt prilej.

Cîteva cuvinte despre dotarea centrului: în 1969 au fost afectați 68 400 lei pentru procesul de pregătire, 25 088 lei pentru calendarul competițional, 28 327 lei — materiale și echipament sportiv, 47 622 lei, salarii antrenori și magaziner. În 1970, totalul investițiilor a ajuns la suma de 114 133 lei. Pe centru, fondurile au fost bine dirijate, fără abateri de la regulile financiare (asta după scripte). În schimb, după mărturisirile unor antrenori, încă de la începutul anului, se impune o repartiție echitabilă pe grupe de copii și echipe de juniori. Să se aibă în vedere necesitățile legate de deplasare și alimentație, completare a materialului sportiv, pentru că la copii pantofii de tenis și mingile (Gh. Pahonțu și V. Sfetcu: „Și așa în număr redus și de proastă calitate"), se cer a fi înlocuite pe parcurs, mai ales că se adaugă plusul de uzură datorat stării proaste a terenului de antrenament. La Rafinăria Nord, unde lucrează trei echipe de copii și una de juniori, pe un teren tare și denivelat, se mai pregătesc echipa de fotbal a Rafinăriei și cea de rugby, Tînărul petrolist din divizia B. Doar grupa de copii condusă de Maroși reușește să intre pe gazonul stadionului central, datorită faptului că antrenorul, pregătind și „tineretul", mai găsește cîte o fereastră liberă.

Și acum, să vedem care este producția centrului, de fapt, mobilul existenței sale și a investițiilor pe care federația le face aici. Desigur, ar fi absurd să se creară ca în fiecare an să apară un viitor internațional sau un component de bază al primei echipe a Petrolului. Mai sînt și... rebuturi. Unii pleacă la școli în alte orașe, la facultate. Dacă avem, însă, în vedere producția pe ultimii 4—5 ani, rezultatele pot fi apreciate ca satisfăcătoare.

„De fapt — ne spune C. Cernăianu — apariții senzaționale nu pot exista. Procesul de formare a unui jucător valoros cere timp. Ca să promovezi trei-patru juniori odată, cum a făcut Petrolul cu Dridea, Tabarcea, Florea, Sfetcu, Enăchescu, George Marin trebuie să ai în echipă 7—8 internaționali, printre care să-i plantezi pe cei tineri. Azi, la noi situația e inversă. Bădin a fost promovat cînd au plecat de la echipă stoperii de bază, Gruber în momentul cînd Pahonțu a părăsit echipa Petrolului. Juniorii Niculescu și M. Spiridon, folosiți în momente grele, n-au reușit să dea satisfacție imediat. Și totuși, centrul de juniori a dat recoltă. Chiar dacă acești băieți n-au rămas titulari ai Petrolului, ei sînt un bun cîștigat pentru fotbalul românesc".

Vă prezentăm centrul de copii și juniori
PETROLUL

Conducerea clubului ne-a pus la dispoziție un tabel cu jucătorii ridicați de aici. În cifre el sună astfel: 6 — DIVIZIA A, 7 — TINERET, 7 — DIVIZIA B, 14 — DIVIZIA C. Cine sînt aceștia? LA DIVIZIA A: Cringașu, M. Spiridon și Stroe (Petrolul), I. Constantinescu (Farul), V. Stoicescu și Alecu („Poli" Iași). L-am luat în considerare și pe ultimul pentru că este produsul clubului deși se are în vedere faptul că producția centrului înseamnă jucători născuți în 1949. IN DIVIZIA B joacă Niculescu și Stan (Flacăra Moreni), Rizea („Poli" Galați), Gh. Spiridon (Poiana), Diclanu (Știința Bacău), LA DIVIZIA C, frații Florea II și III (Șoimii Buzău), Răduță (Caraimanul Bușteni), Buzea (Prahova) și, în sfîrșit, LA TINERET, Gibea, Tudor, Cozarec, Coman, Toma, Stănescu, Pantilie.

„Față de dotare, de condițiile materiale limitate — referindu-mă la producția mea, ne spunea Gigi Dumitrescu — cred că am realizat ceva. Cei mai mulți dintre jucătorii amintiți în bilanțul clubului sînt de la copii. Acum am mare încredere în echipa de juniori".

Fiindcă vorbim de muncă, de randament și producție finită, credem că nu e rău să se studieze posibilitatea ca fiecare antrenor al centrului să „meargă" cu echipa de copii de care răspunde pînă în momentul trecerii la seniorat. Ar exista o răspundere personală mai mare, fiecare și-ar putea vedea mai bine rezultatele muncii. S-ar asigura și o stabilitate mai mare în centru, pentru că în 5 ani s-au schimbat aici 8 antrenori. Să sperăm că Pahonțu și Sfetcu își vor lega numele pentru mai mulți ani de munca centrului, așa cum au făcut-o ca sportivi, în speranța unei depline afirmări.

În condițiile în care secția de fotbal, în noua componență, antrenorii primei echipe (C. Cernăianu și N. Marinescu) și conducerea clubului manifestă interes pentru creșterea viitorilor jucători (și această preocupare există, analizele ce au avut loc de curînd susținînd afirmația), credem că la Petrolul tradiția rodnică de formare a viitorilor fotbaliști va fi materializată în alte și alte exemple.

Există însă aici și un „of": prea puțini din grupa care a trecut la seniorat (juniorii lui Pahonțu) au rămas la formația de tineret. Mulți au trecut la „școala aspră" a diviziei B sau C. Explicația puținilor rămași a fost următoarea: și în echipa de tineret sînt jucători talentați, apți pentru prima formație. Iar locul din clasamentul campionatului de tineret-rezerve a fost argumentul de bază. Problema, însă, trebuie să stea în atenția tehnicienilor clubului.

Constantin ALEXE

(Urmare din pag. 1)

renul de fotbal a fost regazonat, s-au mai amenajat două platforme cu bitum pentru baschet și handbal pe lîngă cele două terenuri cu zgură existente pentru handbal. Sub tribuna terenului de handbal s-au amenajat un modern vestiar și o baie pentru sportivi. În prezent, se lucrează intens la pista de atletism, iar la primăvară vor începe lucrările la tribunele terenului de fotbal.

O altă bază sportivă, cu care s-ar mîndri multe echipe din divizia A, este cea a divizionarei C Letea. Terenul regazonat arată ca o masă de biliard. Tribunele din prefabricate pot primi peste 5 000 de spectatori. Tot aici au fost reamenajate sala de sport, pista de atletism și se construiește (cu ajutorul F.R.T.) unul dintre cele mai moderne poligoane de tir din țară. În construcție se mai află un teren de fotbal cu zgură pentru antrenament.

Tot în acest an au fost reamenajate sala Tineretului, bazele sportive Partizanul și Gheorăești și s-a construit o mare bază sportivă la Institutul pedagogic.

„Aproape fiecare întreprindere din oraș dispune de o bază sportivă simplă, care se află în permanență la dispoziția celor dornici să practice sportul, ca să nu mai amintim de baze sportive școlare" — ne spune în încheiere tovarășul M. Grigoraș.

Surprinși de amploare acestor lucrări l-am rugat pe președintele C.J.E.F.S. Bacău să ne dezvăluie fondul de investiții prevăzute pentru anul în curs. Surpriza a întrecut orice așteptări: 200 000 de lei și, nota bene, pentru întreg județul! La întrebarea noastră — cum au fost posibile atîtea realizări cu această sumă — am primit următorul răspuns: **„Am reușit să mobilizăm mii de tineri la construcția bazelor sportive, astfel încît mîna de lucru nu ne-a costat nimic. În plus — și aceasta a fost factorul esențial — am primit sprijinul concret al tuturor factorilor din oraș, folosind la maximum toate resursele locale".**

UN TEREN DE FOTBAL, ALTUL DE HANDBAL ȘI UN BAZIN... DESFIINȚAT

Interesîndu-ne de situația bazelor sportive din Caracal nu ne-am așteptat, desigur, să găsim o situație similară cu cea din orașul de pe Bistrița. Dar, cînd președintele C.O.E.F.S. Caracal, tov. **Gh. Donciu**, a început enumerarea bazelor sportive și s-a oprit la cifra doi, nu ne-a venit să credem. Un teren de fotbal — cu gazonul complet degradat și un teren de handbal cu bitum, iată la ce se rezumă bilanțul bazelor sportive din Caracal, oraș cu o populație de aproximativ 30.000 de locuitori. Tot cu surprindere am aflat că bazinul orașului a fost demolat acum cîțiva ani pentru a fi transformat în... acvariu! Și de atunci — deși lucrările au fost sistate în urma unor sesizări întemeiate — orașul a rămas fără strand!

Să ne mai mire că la Caracal nu se practică decît fotbal și handbal, tenis de masă și șah? Oare cu resurse locale nu s-ar putea amenaja baze sportive simple pe lîngă noile întreprinderi din oraș: fabricile de conserve, de tricotaje, cea de vagoane? Cu siguranță da! Dar pentru aceasta e nevoie de inițiativă și, deocamdată, în afara președintelui C.O.E.F.S., se pare că nimeni nu este interesat de problemele legate de sport, în afară, bineînțeles, de soarta echipei de fotbal F.C. Caracal, nou promovată în divizia C.

ACEEAȘI INDIFERENȚĂ ȘI ÎN ȘCOLI

Am sperat că măcar situația bazelor sportive școlare să fie alta la Caracal. Dar, din nefericire, lucrurile nu sînt nici pe departe mai bune. **„Deși — ne-a asigurat președintele consiliului sportiv municipal, Gh. Donciu — toți directorii liceelor și școlilor, precum și Consiliul popular orășenesc s-au arătat totdeauna dispuși să sprijine efectiv amenajarea unor baze sportive, apatia în care se mențin majoritatea profesorilor de educație fizică a făcut ca situația bazelor sportive să rămînă nesatisfăcătoare".** Oare cum pot justifica profesorii de educație fizică de la Liceul nr. 1 situația deplorabilă în care se află terenurile de baschet și cel de handbal? Cred ei că va veni cineva din afară să se îngrijească de soarta acestei baze sportive? Ne îndoim. Situația se prezintă cam la fel și la celelalte licee și școli din oraș. Că lucrurile pot fi schimbate o dovedește activitatea sportivă de la Școala generală nr. 5 (prof. de educație fizică **G. Ganea**). Deși nu dispune decît de o sală de sport de tip vechi (singura din oraș) și un teren de mini-baschet, la această școală se desfășoară tot timpul anului o activitate sportivă susținută. An de an această școală a oferit liceelor numeroase promoții de elevi, apți de efort fizic și intelectual.

★

Ce concluzie putem trage din cele întîlnite la Bacău și Caracal? Una singură: că acolo unde există pasiune și interes se pot realiza lucruri mari, care întrec cu mult investițiile.

CONCURSUL EXCEPȚIONAL PRONOEXPRES DE DUMINICĂ 22 NOIEMBRIE 1970

Numai patru zile v-au mai rămas la dispoziție pentru a vă putea procura biletele la concursul excepțional Pronoexpres de duminică 22 noiembrie a.c.

La acest atractiv concurs se atribuie autoturisme DACIA 1300 și FIAT 850, în număr NELIMITAT.

Se mai acordă tot în număr NELIMITAT excursii în ITALIA (durata cca. 14 zile) cu autocarul și excursii în TURCIA (durata cca. 8 zile) tot cu autocarul.

Participanții mai pot obține premii în numerar de valoare variabilă și premii fixe în bani.

Pentru atribuirea tuturor acestor premii vor fi efectuate **5 extrageri** de cîte 8 numere din 45 însumînd în total 40 de numere.

Se poate participa cu bilete de 3 lei, 6 lei și 15 lei varianta. Variantele de 15 lei dau dreptul de participare la toate extragerile.

● Tragerea Pronoexpres de astăzi va fi televizată direct din studioul de Televiziune cu începere de la ora 19,10.

PRONOSPORT

PREMIILE CONCURSULUI NR. 46 DIN 15 NOIEMBRIE 1970

Cat. I (12): 6 a 15.200 lei; a II-a: (11) 137,7 a 795 lei; a III-a: (10) 1.393,45 a 118 lei.

De la I.E.A.B.S.

Biletele de intrare pentru meciurile de hochei pe gheață dintre România — Polonia, care vor avea loc în zilele de 21-22 nov. 1970, pe patinoarul acoperit „23 August", se pun în vînzare mîine 19 nov. a.c. la casa de bilete a agenției Loto-Pronosport din Calea Victoriei nr. 2 și la casa patinoarului acoperit „23 August".

INTREPRINDEREA ECONOMICĂ DE ADMINISTRARE A BAZELOR SPORTIVE DIN BUCUREȘTI, bd. Muncii nr. 37—39, sector 3, telefon 21.39.71, angajează de urgență:
— mecanic frigorist
— fochiști
— electrician

sportul în lume

JOI, LA SOFIA

Start în ediția a III-a a Balcaniadei de scrimă

Cu ce șanse vor concura trăgătorii români?

Joi, la Sofia, se va da startul în cea de a III-a ediție a Balcaniadei de scrimă, competiție de amploare ce va reuni trăgători din Bulgaria, Iugoslavia, Grecia, România și Turcia, care vor susține întreceri atît pe echipe, cît și individual.

Inițiată de către federația noastră de specialitate, în anul 1968, Balcaniada de scrimă s-a bucurat de un interes major din partea tuturor țărilor participante, fiind socotită o *întrecere destinată să ridice continuu valoarea acestei discipline sportive.*

Prima ediție a fost găzduită de țara noastră și ea a însemnat o confirmare a valorii școlii românești de scrimă, îndeosebi în probele de floretă — bărbați și femei —, pe care le-a dominat net. De asemenea, trăgătorii români au reușit să cîștige și proba de spadă și să ocupe locul 2 la sabie după o dispută foarte strînsă cu reprezentanții Bulgariei.

Un bilanț asemănător a fost înregistrat de scrimerii români și la ediția a doua a Balcaniadei, găzduită de Iugoslavia (Zagreb 1969). A ieșit din nou în evidență valoarea ridicată a floretei noastre, dar și perspectiva de a ne impune și în celelalte arme.

Acum, iată-ne în ajunul celei de a III-a ediții a Balcaniadei, încredințată spre organizare federației bulgare de scrimă. Ce va însemna ea în mod special pentru reprezentanții României?

În mod normal, ne așteptăm ca scrimerii noștri să confirme rezultatele obținute pînă acum în floretă. Lotul masculin, cu doi dintre cei mai experimentați și mai tenaci trăgători — *Tănase Mureșanu și Mihai Țiu* — și alături de ei cu doi reprezentanți dintre cei mai talentați ai tinerei generații, *Gabriel Ursovici* și *Cristian Dinu*, este capabil să se mențină în prim plan, să realizeze, firesc, un succes pe toată linia. Floretiștii români vor fi flancați mai ales de cei bulgari, aflați într-un sensibil spor valoric. Același lucru îl așteptăm și de la floretiste — *Suzana Ardeleanu, Rodica Văduva, Ana Halchin, Magdalena, Bartoș* — care vor avea drept adversare redutabile pe trăgătoarele bulgare și iugoslave. Disputa va fi ceva mai echilibrată la spadă, unde lotul nostru — *Alexandru Istrate, Constantin Duțu, Nicolae Iorgu, Marius Podeanu* — va trebui să facă eforturi deosebite pentru a se situa pe primul loc, la medaliile de aur concurînd, cu șanse apropiate, și trăgătorii iugoslavi, bulgari și turci. În fine, în cazul probei de sabie capul de afiș — ca de obicei — îl va reprezenta „duelul" dintre scrimerii români și cei bulgari. Lotul nostru, cu *Alexandru Nilcă, Iosif Budahazi, Ion Pop* și *Cornel Marin*, este capabil să dea o replică dîrză sportivilor țării gazdă.

În orice caz, este de semnalat faptul că loturile României, mult întinerite, vor putea face față mai ușor acestei competiții - maraton care presupune, în primul rînd, o rezistență fizică sporită. Iar experiența ce va fi dobîndită și cu acest prilej își va spune cuvîntul în întrecerile anului 1971, și îndeosebi la C.M. de tineret de la Chicago (martie) și C.M. de seniori de la Viena (iulie).

Tiberiu STAMA

A ÎNCEPUT TURNEUL „OPEN" DE LA WEMBLEY

● **Năstase învinge pe Crealy, iar Țiriac pierde la Gonzales**

● **Ashe și Okker eliminați în primul tur**

LONDRA, 17 (Agerpres). Turneul internațional de tenis de la Wembley a debutat cu două rezultate mai puțin așteptate : jucătorul american de culoare **Arthur Ashe** (cîștigătorul recentului turneu de la Paris) a fost învins cu 6—1, 6—2 de sud-africanul **Cliff Drysdale**, iar olandezul **Tom Okker** a pierdut cu 2—6, 8—9 în fața tînărului tenisman australian **John Alexander.**

Ilie Năstase s-a calificat pentru turul II, învingîndu-l cu 6—4, 6—4 pe australianul **Dick Crealy**, în timp ce **Ion Țiriac** a fost eliminat cu 4—6, 6—4, 6—2 de cunoscutul jucător profesionist american **Pancho Gonzales.**

Alte rezultate : **Pilici** (Iugoslavia)—**Kodes** (Cehoslovacia) 5—7, 7—5, 6—4 ; **Smith** (S.U.A.)—**Ismail el Shafei** (Republica Arabă Unită) 6—2, 9—8 ; **Rosewall** (Australia)—**Carmichael** (Australia) 6—8, 9—8, 7—5 ; **Ralston** (S.U.A) —**Graebner** (S.U.A.) 6—8, 6—1, 6—4 ; **Emerson** (Australia)—**Franulovici** (Iugoslavia) 9—7, 6—4 ; **Cox** (Anglia)—**Lloyd** (Anglia) 8—6, 6—3 ; **Gimeno** (Spania)—**Ruffels** (Australia) 6—3, 6—2 ; **Richey** (S.U.A.) —**Barth** (S.U.A.) 6—2, 6—3 ; **Barthes** (Franța) — **Stilwell** (Anglia) 6—0, 6—2.

În turneul feminin, **Françoise Durr** (Franța) a dispus cu 7—5, 9—7 de **Rosemary Casals** (S.U.A.).

ASTĂ-SEARĂ, LA DETROIT

JOE FRAZIER BOXEAZĂ CU BOB FOSTER PENTRU CENTURA DE CAMPION MONDIAL

NEW YORK (Agerpres). „Cobo Arena" din Detroit, o sală cu 10 000 de locuri, găzduiește miercuri meciul de box pentru titlul mondial la categoria grea între **Joe Frazier** — deținătorul centurii — și **Bob Foster**, campionul mondial la categoria semigrea. Meciul are o dublă miză : titlul de campion al lumii la toate categoriile și — în perspectivă — un meci rentabil cu **Cassius Clay**, revenit de curînd în lumea ringului. Înfruntîndu-l pe Bob Foster, un semigreu neobișnuit de înalt (1,90 m.), **Joe Frazier își asumă un triplu risc în caz de înfrîngere : pierderea titlului, întreruperea unei invincibilități în 25 de meciuri și ratarea meciului cu Cassius Clay.** Totuși, se subliniază faptul că cei 9 predecesori ai lui Bob Foster, boxeri de semigrea care au atacat titlul mondial la categoria supremă, nu au reușit acest lucru. Ultimul care a încercat a fost **Archie Moore**, învins în 1955 prin K.O. de către Rocky Marciano.

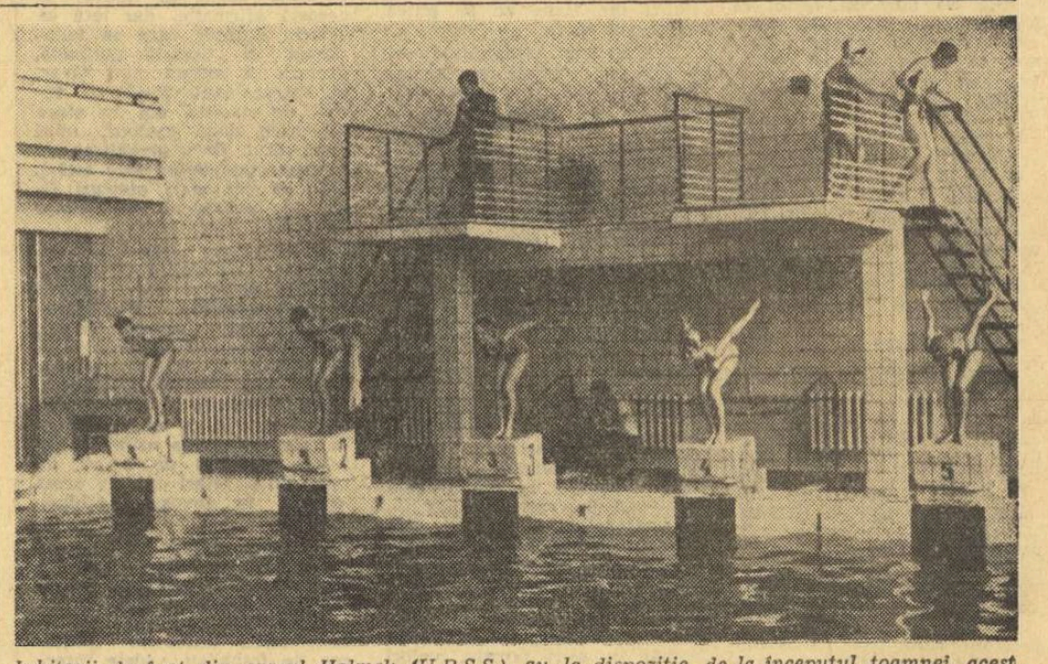

Iubitorii de înot din orașul Holmsk (U.R.S.S.) au la dispoziție, de la începutul toamnei, acest frumos bazin, care face parte dintr-un întreg complex sportiv, utilat după cele mai moderne cerințe

Foto : A.P.N.

FORMULA DE DESFĂȘURARE A C. M. DE FOTBAL VA FI STABILITĂ ÎN IANUARIE 1971

BRUXELLES 17 (Agerpres). — Biroul Federației internaționale de fotbal, întrunit la Bruxelles, a hotărît ca **formula definitivă a Campionatului mondial din anul 1974 să fie stabilită la 6 ianuarie 1971,** cu prilejul sesiunii plenare FIFA ce va avea loc la Atena. În comunicat se precizează că, **dacă va fi menținut numărul de 16 echipe finaliste ca și pînă acum, competiția va comporta o primă fază de patru grupe, apoi un al doilea tur de două grupe a patru echipe** (în locul vechilor sferturi de finală), **din care primele două clasate se vor califica în semifinale.**

Biroul FIFA nu a putut să-și precizeze poziția, întrucît consultarea diferitelor federații naționale nu a dat rezultatul așteptat. Formula cu 32 de echipe propusă de președintele FIFA, Stanley Rous, a fost preferată de 20 de federații, formula turneului olimpic din 1972 (aceeași recomandată și de Biroul FIFA) a primit 19 voturi, iar vechea formulă aplicată la ultimele campionate mondiale — 17 voturi.

Închiderea înscrierilor pentru viitorul campionat mondial din 1974 rămîne fixată pentru data de 1 iulie 1971. Tragerea la sorți și repartizarea în grupele eliminatorii se va face în perioada decembrie 1971—ianuarie 1972.

Viitorul campionat mondial va fi dotat cu o cupă ce va purta denumirea „FIFA **World Cup**". Alegerea obiectului de artă respectiv se va face tot la 6 ianuarie anul viitor, la Atena, după studierea proiectelor prezentate. Această cupă va rămîne în proprietatea FIFA și va fi pusă în joc din patru în patru ani.

FISCHER A ÎNTRERUPT CU AVANTAJ PARTIDA CU HORT

MADRID 17 **(Agerpres).** — În turneul interzonal de șah de la Palma de Mallorca s-au disputat partidele amînate și cele întrerupte. **Portisch** l-a învins pe **Mecking, Addison** pe **Rubinetti, Gheller** pe **Naranja**, iar **Uhlmann** a cîștigat la **Addison, Larsen** a remizat cu **Polugaevski**, rezultat consemnat și în partida **Matulovici — Suttles.** Partida dintre **Larsen** și **Uhlmann** s-a întrerupt pentru a doua oară. Partida amînată dintre **Fischer** și **Hort** s-a întrerupt cu șanse de cîștig pentru marele maestru american.

În clasament continuă să conducă **Fischer** (SUA) cu 4½ (1) puncte, urmat de **Panno** (Argentina), **Uitumen** (R. P. Mongolă), **Gheller** (URSS), **Gligorici** (Iugoslavia) — 4 p, **Uhlmann** (R.D.G.) — 3½ (1) p, **Polugaevski** (URSS), **Hubner** (R.F.G.), **Portisch** (Ungaria) — 3½ p etc.

Corespondență specială pentru SPORTUL

AMERICA DE SUD DESCOPERĂ RUGBYUL

Deși prima minge ovală s-a rostogolit pe terenurile sud-americane în urmă cu 30 de ani, se poate spune că jocul acesta începe să intereseze masele abia acum. În țările unde fotbalul e rege, e foarte greu rugbyului să capteze atenția marelui public. Cu toate acestea, la meciul dintre selecționata argentiniană și Irlanda, terminat cu victoria argentinienilor cu 8-3, au fost prezenți peste 30 000 de spectatori. La partida de campionat opunînd pe San Isidro Club *echipei* Universității din Buenos Aires, *și încheiată la egalitate.* 15 000 de persoane au plătit intrarea.

Argentina, campioana sud-americană de rugby, are 500 de echipe cu 15 000 de jucători. După cum ne declară *Horacio Martini*, antrenorul clubului San Isidro din Buenos Aires (devenit campion) rugbyul argentinian este influențat de școala sud-africană. O selecționată argentiniană a jucat recent cu selecționata *Springbroks-junior* și a recoltat victoria, fapt care a făcut ca argentinienii să fie invitați pentru 10 jocuri, anul viitor, în Republica Sud-Africană.

Am văzut echipa San Isidro într-un meci cu selecționata Sao Paulo (46—6). Ea practică un joc modern, cu atacuri la mînă, pornind din orice punct al terenului. Jocul treisferturilor este foarte rapid, cu acțiuni variate, centrii dovedind multă imaginație creatoare. Pachetul de înaintași este omogen, destul de puternic și foarte bun în grămezi organizate și deschise. Același lucru se poate spune și despre Universitatea Buenos Aires și clubul Bergamo, considerate în ordine primele trei cluburi ale țării.

Horacio Martini ne asigură că Argentina poate ocupa locul 9 în ierarhia mondială, imediat după participanții la Turneul celor 5 națiuni și celelalte trei mari forțe ale rugbyului: Australia, Noua Zeelandă și Africa de Sud. Amintind de rugbyul românesc, el recunoaște că nici nu știa că în România se practică un rugby superior și regretă că distanța împiedică un contact care ar putea fi util.

După părerea lui Horacio Martini, *Chile* și *Brazilia sînt viitoare forțe ale rugbyului sud-american.* În Chile, progresele sînt evidente. Există cîteva mii de jucători bine antrenați și dotați pentru rugby. În Brazilia sînt actualmente 8 cluburi. Majoritatea jucătorilor este formată din emigranți englezi, irlandezi sau scoțieni, grupați în clubul *Sao Paulo Atletic.* Francezii și argentinienii stabiliți în această țară fac parte din clubul *Barbarians*, care a cucerit anul acesta titlul de campioană a Braziliei. Japonezii sînt grupați în clubul *Sao Paulo.* Cluburi pur braziliene sînt cele studențești, ale Facultății de Medicină și Politehnică. La Sao Paulo, rugbyul are un teren exclusiv, foarte bine amenajat, de tip britanic, cu „club-house" unde jucătorii se întîlnesc după joc, pentru tradiționalul pahar de bere, fraternizînd și comentînd jocul.

În Uruguay sînt 1500 jucători, iar în Paraguay mai puțin de 800. Dar interesul pentru joc crește. De pildă, Paraguayul a invitat echipa Braziliei, care a cîștigat acolo două partide. Uruguayul, Argentina și Brazilia au primit în anii trecuți vizita echipelor Cambridge, Oxford și Section Paloise din Franța. După părerea conducătorilor federațiilor de rugby din America de Sud (organizate după modelul englez în „Rugby Unions") la viitorul congres care va avea loc în Chile, în 1971, se va trasa un program internațional, cu participarea unor echipe europene și sud-africane, care să contribuie la o mai mare dezvoltare a rugbyului din această parte a lumii.

Pedro VILLA

Sao Paulo, noiembrie

MAEȘTRII PALETEI ÎȘI ÎNCHEIE EVOLUȚIILE

(Urmare din pag. 1)

ciuri, a reușit să o întreacă destul de categoric pe redutabila **Cen Min-ci**, fost campioană mondială la dublu femei și componentă de bază a formației R. P. Chineze. La băieți, performerul a fost de data aceasta elevul antrenorului Andi Ardeleanu, **Teodor Gheorghe**, cîștigător asupra lui Van Ven-hua. Adalbert Rethi, un jucător în care se puneau speranțe, ținînd seama de experiența lui competițională, nu s-a putut prezenta la concurs, fiind bolnav.

Astăzi, ultima zi a întrecerilor de tenis de masă româno-chineze este și cea mai interesantă. Pe lîngă partidele din turneele individuale, publicul va putea urmări și reeditarea întîlnirilor dintre echipele feminine și masculine ale celor două țări. Sînt posibile schimbări în componența team-urilor. Formația feminină a României va cuprinde pe Maria Alexandru, Elenora Mihalca și Carmen Crișan, dar probabil că vor juca numai primele două. La băieți, de asemenea, în locul lui Stelian Nicolae va fi introdus Aurel Ovanez, care va completa trioul cu Șerban Doboși și Teodor Gheorghe. Se pare că și în cadrul reprezentativelor oaspete se vor produce unele modificări.

Rezultate, feminin : Lian Li-cen cu Gian Huai-in 2—0, Mihalca 2—1, Cian Li-Alexandru 2—1 (14, —18, 11), Lin Hui-cin — Gian Huai-in 2—0, Gian Huai-in — Crișan 2—1, Li Li cu Lin Hui-cin 2—0, Alexandru 2—0 (12, 21), Lian Li-cen 2—0, Li Ho-nan cu Crișan 2—0, Cen Min-ci 2—0, Alexandru — Cen Min-ci 2—0 (14, 11), Crișan — Mihalca 2—1, Cen Min-ci — Cian Li 2—0, Crișan — Li Li 2—1 (18, —20, 16), Gian Huai-in — Mihalca 2—1.

Masculin, grupa I : Ciuan Tze-tun cu Doboși 2—0, Luchian 2—0, Si En-din cu Doboși 2—0, Luchian 2—0, Ciu Lan-sun cu Gheorghe 2—0, Van Ven-hua 2—1, Gheorghe — Van Ven-hua 2—1 (—12, 18, 12) ; **grupa a II-a :** Li Fu-iun cu Sindeanu 2—0, Ovanez 2—0, Sindeanu — Dumitriu 2—0, Dumitriu — Ovanez 2—0, Li Gin-cuan cu Nicolae 2—0, Iu Cian-ciun 2—0, Cian Si-lin cu Iu Cian-ciun 2—0, Ovanez 2—0.

„TROFEUL CARPAȚI" LA HANDBAL

(Urmare din pag. 1)

faptul că au dovedit calități tehnice și tactice superioare adversarilor lor. Au marcat : Șaiuk (6), Kulev (5), Solonko (3), Sevcenko (3), Ludzenko (3), Afanasiev (2) și Morozov (pentru U.R.S.S.), Varga (6), Tacacs (6), Marosi (4), Csik (2), Kalo (1), Hunyadkürti, Vass și Harka pentru Ungaria. Au arbitrat Pandele Cîrligeanu și Constantin Căpățînă (România).

IUGOSLAVIA—R. D. GERMANĂ 12—11 (4—8). La mai bine de 7 luni după ce s-au întrecut în semifinala C.M., echipele Iugoslaviei și R. D. Germane — „bronz" și „argint" — s-au aflat din nou față în față. Consecvenți stilului lor, handbaliștii reprezentativei R. D. Germane au luat un start rapid (min. 12, 5—0), lăsînd impresia unei victorii facile, cu atît mai mult cu cît sportivii iugoslavi acționau sub valoarea obișnuită. În apărare și mai ales în atac. După pauză însă, puternic încurajați de public, ei s-au angajat într-o infernală cursă de urmărire (beneficiind, ce-i drept, și de căderea potențialului fizic al adversarilor), obținînd astfel o spectaculoasă victorie pe linia de sosire. Au înscris : Krstici (3), Milkovici (3), Miljak (3), Karalici, Lavrnici și Lazarevici pentru învingători, respectiv Ganschow (4), Rost (4), Langhof, Randt și Zimmermann. A arbitrat cuplul român V. Pelenghian și V. Sidea.

Astăzi se dispută următoarele jocuri : ROMÂNIA TINERET — IUGOSLAVIA, R.D. GERMANĂ — UNGARIA și ROMÂNIA A — U.R.S.S.

ROMÂNIA PE LOCUL I — PRONOSTIC UNANIM AL CĂPITANILOR DE ECHIPE!

CLUJ, 17 *(prin telefon de la trimișii noștri).* Înaintea jocului inaugural al celei de a XI-a ediții a „Trofeului Carpați", am solicitat căpitanilor echipelor reprezentative să ne prefațeze această mare întrecere sportivă prin cîteva scurte declarații. Iată opiniile acestora :

GHEORGHE GRUIA (România) : *„La această ediție, «Trofeul Carpați» se înscrie ca una dintre cele mai mari competiții din lumea handbalului. Este poate chiar mai dificilă — în ceea ce privește efortul — decît un campionat mondial, fiindcă aici meciurile au loc zilnic și opun numai formații de primă mărime. Pentru reprezentativa României toate meciurile vor fi grele, ea avînd de suportat asaltul redutabililor selecționate ale R. D. Germane, Iugoslaviei, Ungariei și U.R.S.S. — toate decise să arate că sînt mai bune decît campioana lumii. În ciuda acestui fapt și a aceluia că formația noastră a suferit în ultimul timp unele modificări, eu cred (și personal voi face tot ce este posibil să fie așa) că echipa României își va onora palmaresul, cîștigînd competiția. Pe locurile următoare văd clasîndu-se, în ordine, pe handbaliștii iugoslavi și pe cei din R. D. Germană".*

KLAUS LANGHOFF (R.D. Germană) : *„Întrecerea de la Cluj este cea mai mare la care participăm după C.M. din Franța. Dorim să realizăm jocuri de înaltă valoare, să ne verificăm potențialul la începutul preparativelor pentru J.O. de la München. Echipa noastră se restructurează. Dintre componenții formației care a evoluat în finala de la Paris, patru nu au mai făcut deplasarea (portarul Franke, Senger, Petzold, Zörnack), iar cei tineri, introduși recent în lot, trebuie să dovedească în această competiție dacă au potențialul necesar evoluției într-o formație care aspiră la unul din primele locuri ale turneului olimpic. Sala Sporturilor din Cluj este excelentă : cochetă, intimă, imbietoare. După părerea mea, în fruntea clasamentului final se va situa echipa României, iar pe locurile 2—3 formațiile R.D. Germane și Iugoslaviei, adică exact ca la C.M.".*

IOSIP MILKOVICI (Iugoslavia) : *„Aș putea să vă spun că reprezentativa noastră se prezintă la acest turneu cu o capacitate tehnică și tactică scăzută, prin absența celor doi portari titulari : Arslanagici și Krstici. Dar n-ar fi corect. În Iugoslavia există foarte mulți și foarte buni tineri handbaliști, dintre care unii vor fi prezenți la Cluj și vă pot garanta că renumele handbalului nostru nu va ieși știrbit din această confruntare a marilor valori. În privința șanselor, cred că echipa României va ocupa primul loc. În orice caz, cîștigătoarea acestui turneu ia o primă opțiune pentru medaliile de aur atît de la J.O., cît și de la ediția următoare a C.M. Spectatorii clujeni sînt de invidiat pentru că au marea satisfacție de a urmări o competiție la startul căreia se prezintă tot ce are mai bun, la ora actuală, handbalul masculin din Europa."*

LAJOS SIMON (Ungaria) : *„Handbaliștii maghiari sînt onorați de faptul că au primit invitația să participe la o asemenea întrecere. Pentru noi, chiar dacă prezintă un grad ridicat de dificultate, confruntarea cu cele mai redutabile formații din lume este binevenită, deoarece pregătim o echipă pentru J.O. Vă imaginați că această formație va face la Cluj o excelentă verificare a posibilităților sale. În privința șanselor, ce putem noi pretinde la un turneu la care participă primele trei clasate la C.M. ? Eu cred — dat fiind că nu a trecut mult timp de la disputa pentru titlul suprem — că ordinea la Cluj va fi aceeași ca la Paris : România, R.D. Germană, Iugoslavia."*

ANATOLI SEVCENKO (U.R.S.S.) : *„Cred că «Trofeul Carpați» va fi o competiție de un nivel tehnic foarte ridicat. Gîndiți-vă și dv... Primele trei clasate la ultima ediție a C.M. — în același turneu. Este extraordinar ! Pentru noi va fi o excelentă școală, deoarece, forțați de împrejurări (participarea campioanei U.R.S.S., MAI Moscova, la C.C.E.), prezentăm la Cluj un lot fără cîțiva titulari, în locul cărora au fost promovați, însă, niște tineri foarte talentați. Eu cred că vor cîștiga românii. Îi cunosc bine pe handbaliștii țării gazdă și știu ce pot, mai ales cînd evoluează pe teren propriu. În ceea ce ne privește, ne vom apăra șansele cu dîrzenie, încercînd să demonstrăm inechitatea poziției echipei noastre la ultima ediție a C.M.".*

VEDETA SĂPTĂMÎNII

NI CIH-CIN

Vîrsta : 28 de ani ; înălțime 1,84 m ; greutate 72 kg ; profesiunea : student în științe tehnice la Universitatea din Pekin. A început practicarea sistematică a atletismului în 1960, cu următoarea evoluție a rezultatelor : 1959 (17 ani) — 1,90 m ; 1960 — 2,05 m ; 1961 — 2,11 m ; 1962 — 2,17 m ; 1963 — 2,20 m ; 1964 — 2,21 m ; 1965 — 2,25 m ; 1966 — 2,27 m ; 1967, 1968, 1969 — 2,25 m ; 1970 — 2,29 m. A practicat baschetul, fiind considerat un talent deosebit pentru acest sport.

Încă în perioada cînd Valeri Brumel cîștiga concurs după concurs și stabilea record după record, din îndepărtata R.P. Chineză soseau din cînd în cînd știri surprinzătoare despre progresul constant și remarcabil al unui atlet, al cărui nume i se scria în vreo trei-patru feluri. În 1966, la Pnom Penh, în cadrul Jocurilor Asiatice, atletul chinez a fost la un pas de doborîrea recordului lui Brumel, dar condițiile tehnice foarte proaste — zgură umedă, sfărîmicioasă — l-au oprit pe Ni Cih-cin la 2,27 m. Iată însă că duminică 15 noiembrie, în fața a 80 000 de spectatori (mai mulți ca la Jocurile Olimpice !) el a reușit să adauge un centimetru celei mai bune performanțe a lui Valeri Brumel, sărind din a doua încercare 2,29 m !

Încercînd să facem o prezentare a sportivului chinez găsim cîteva apropieri interesante între el și Brumel : s-au născut amîndoi în aceeași zi — 14 aprilie 1942 !! — au caractere morfologice — talia și greutatea — asemănătoare (Brumel 1,85 și 75 kg), o detentă ieșită din comun — peste 1 m de pe loc ! — și o viteză naturală deosebită (Brumel 10,5 și Ni Cih-cin 10,4 pe 100 m), care le permite elanuri rapide și — în condițiile stăpînirii momentului bătăii — viteze ascensionale crescute.

A început practicarea săriturii în înălțime la nivel competițional în 1960 — anul afirmării mondiale a lui Brumel — iar în 1965, la o lună de zile după accidentul care a stopat cariera săritorului sovietic, a reușit 2,25 m, devenind al doilea performer mondial al tuturor timpurilor. Și, în sfîrșit, în sezonul care a cunoscut revenirea lui Valeri în sectorul de sărituri, după încercări care ar fi descurajat pe oricine, Ni Cih-cin reușește fantasticul 2,29, rezultat superior cu 1 cm recordului mondial oficial.

Performanță ce se află la limita imposibilului și care constituie, fără îndoială, evenimentul atletic numărul unu al anului.

TELEX • TELEX • TELEX

Ziariștii sportivi prezenți la recentele campionate europene de box pentru juniori disputate la Miskloc l-au desemnat drept cel mai bun pugilist al turneului pe Viaceslaw Lemeșev (U.R.S.S.)

■

La Glasgow, meciul amical de fotbal dintre echipele Glasgow Rangers și Dinamo Moscova, a revenit gazdelor cu 1—0 (1—0), prin golul marcat în min. 22 de Johnstone.

■

Vechiul stadion londonez „White City", inaugurat în anul 1908, nu va mai găzdui pe viitor întreceri atletice, acestea urmînd să se desfășoare la „Crystal Palace" care va fi reamenajat.

■

Fostul portar al echipei Braziliei, Gilmar, care a contribuit la două victorii ale fotbaliștilor brazilieni în „Cupa Jules Rimet", a suferit un accident de automobil în apropiere de Sao Paulo. Gilmar este internat la spital în stare gravă.

■

Boxerul francez René Roque și-a păstrat titlul de campion european la categoria superușoară, învingînd la puncte în 15 reprize pe compatriotul său Roger Zami.

■

Turneul internațional de sabie de la Havana s-a încheiat cu victoria scrimerului maghiar Endre Moravcsik, care a totalizat 4 victorii. Pe locurile următoare s-au clasat De la Torre și J. Diaz (ambii Cuba) cu cîte 3 victorii fiecare.

■

Proba de simplu bărbați a turneului de tenis de la Santiago de Chile a fost cîștigată de Manuel Orantes, care l-a învins în finală cu 6—3, 6—2, 6—4 pe Frank Froehling.

■

Lotul de fotbal al Angliei, alcătuit în vederea meciului de la 25 noiembrie cu selecționata R.D. Germane, nu cuprinde pe cunoscuții jucători Bobby Charlton și Gordon Banks. Ca portari au fost selecționați Ray Clemence de la F. C. Liverpool și Peter Shilton de la Leicester. Mai fac parte din lot Bobby Moore, Hunter, Ball, Hurst, Mullery, Bell, Osgod, Peters etc.

ȘTIRI • ULTIMELE ȘTIRI • ULTIMELE ȘTIRI • ULTIMELE

LUPTĂTORII SOVIETICI AU DOMINAT CONCURSUL DE LA MINSK

Sportivi din Iugoslavia, Bulgaria, R.D. Germană, Polonia, România și U.R.S.S. au participat în „Sala Sporturilor" din Minsk la un concurs de lupte libere rezervat numai luptătorilor de la categoriile 82, 90, 100 și +100 kg. În ordinea acestor categorii, pe primele locuri s-au clasat Horst Stotmeister (R.D. Germană), Piotr Siaci, Semeon Lisafin și Aleksandr Medved (toți U.R.S.S.). Tinerii luptători români Ion Dumitru și Ștefan Enache au ocupat locurile 7 la categoriile 82 și, respectiv, 90 kg.

GUNNAR LARSSON — CEL MAI BUN SPORTIV SUEDEZ AL ANULUI

GUNNAR LARSSON, triplu campion european și deținător a două recorduri mondiale (400 m liber și 200 m mixt), a primit în acest an medalia de aur atribuită de ziarul „Svenska Dagbladet" celui mai bun sportiv suedez.

KORIKA ȘI HREPEVNIK — CEI MAI BUNI ATLEȚI IUGOSLAVI

Federația de specialitate din Iugoslavia a desemnat pe Dane Korica și Snezana Hrepevnik drept cei mai buni atleți ai țării în sezonul 1970.

MAROC — FRANȚA (LA 20 DECEMBRIE) ÎN „CUPA NAȚIUNILOR" LA RUGBY

Cea de a doua semifinală a „Cupei națiunilor" la rugby, care opune echipele Franței și Marocului, se va desfășura în ziua de 20 decembrie la Casablanca.

PREMIERA FILMULUI „FINALA C. M. DE HANDBAL MASCULIN"

Aseară a avut loc la Paris premiera filmului francez cuprinzînd dramatica finală a campionatului mondial de handbal (între echipele României și R.D. Germane), desfășurată la 8 martie a.c. la „Palais du Handball".

Redacția și administrația : str. Vasile Conta nr. 16 ; telefoane : centrală 11 10 05, secția corespondenți 11 51 09, interurban 72 și 286 ; telex : sportrom buc. 130. Tiparul : I. P. „Informația", București 40368

PROLETARI DIN TOATE ȚĂRILE, UNIȚI-VĂ!

sportul

ZIAR AL CONSILIULUI NAȚIONAL PENTRU EDUCAȚIE FIZICĂ ȘI SPORT

ANUL XXVI — Nr. 1088 (6522) | 4 PAGINI 30 BANI | Joi 19 noiembrie 1970

VIZITA OFICIALĂ DE PRIETENIE ÎN R. P. BULGARIA A DELEGAȚIEI DE PARTID ȘI GUVERNAMENTALE CONDUSĂ DE TOVARĂȘUL NICOLAE CEAUȘESCU

Plecarea din București

Miercuri dimineață a părăsit Capitala, plecînd spre Sofia, delegația de partid și guvernamentală a Republicii Socialiste România, condusă de tovarășul Nicolae Ceaușescu, secretar general al Partidului Comunist Român, președintele Consiliului de Stat al Republicii Socialiste România, care, potrivit înțelegerii stabilite anterior, va face o vizită oficială de prietenie în Republica Populară Bulgaria.

Cu acest prilej, va fi semnat noul Tratat de prietenie, colaborare și asistență mutuală între Republica Socialistă România și Republica Populară Bulgaria.

Din delegație fac parte tovarășii Ilie Verdeț, membru al Comitetului Executiv, al Prezidiului Permanent al C.C. al P.C.R., prim-vicepreședinte al Consiliului de Miniștri, Leonte Răutu, membru al Comitetului Executiv al C.C. al P.C.R., vicepreședinte al Consiliului de Miniștri, președintele părții române în comisia mixtă guvernamentală româno-bulgară de colaborare economică și tehnico-științifică, Vasile Patilineț, membru supleant al Comitetului Executiv, secretar al C.C. al P.C.R., Corneliu Mănescu, membru al C.C. al P.C.R., ministrul afacerilor externe, Vasile Vlad, membru supleant al C.C. al P.C.R., șef de secție la C.C. al P.C.R., și Nicolae Blejan, ambasadorul Republicii Socialiste România la Sofia.

La plecare, pe aeroportul Băneasa, delegația a fost salutată de tovarășii Emil Bodnaraș, Paul Niculescu-Mizil, Gheorghe Pană, Virgil Trofin, Maxim Berghianu, Florian Dănălache, Emil Drăgănescu, Janos Fazekas, Petre Lupu, Manea Mănescu, Dumitru Popa, Dumitru Popescu, Gheorghe Stoica, Vasile Vilcu, Ștefan Voitec, Iosif Banc, Miron Constantinescu, Mihail Dalea, Ion Iliescu, Ion Stănescu, de vicepreședinți ai Consiliului de Miniștri, membri ai C.C. al P.C.R., ai Consiliului de Stat și ai guvernului, conducători ai instituțiilor centrale și organizațiilor obștești, generali, ziariști români și corespondenți ai presei străine.

Au fost de față șefi ai misiunilor diplomatice acreditați la București, precum și Borislav Konstantinov, însărcinatul cu afaceri ad-interim al R. P. Bulgaria la București, și membri ai ambasadei.

La plecare, tovarășul Nicolae Ceaușescu, a fost călduros salutat de mii de cetățeni ai Capitalei veniți la aeroport.

La ora 10, în aclamațiile mulțimii, avionul oficial a decolat, îndreptîndu-se spre capitala Republicii Populare Bulgaria.

Sosirea la Sofia

SOFIA, 18. Trimișii speciali Agerpres transmit: Delegația de partid și guvernamentală a Republicii Socialiste România, condusă de tovarășul Nicolae Ceaușescu, secretar general al Partidului Comunist Român, președintele Consiliului de Stat al Republicii Socialiste România, a sosit în Republica Populară Bulgaria, unde va face o vizită oficială de prietenie.

Tovarășul Nicolae Ceaușescu este salutat cu căldură de tovarășii Todor Jivkov, prim secretar al C.C. al P. C. Bulgar, președintele Consiliului de Miniștri al R. P. Bulgaria, și Gheorghi Traikov, președintele Prezidiului Adunării Populare a R. P. Bulgaria.

Tovarășii Nicolae Ceaușescu, Todor Jivkov și Gheorghi Traikov urcă pe podiumul de onoare de unde primesc defilarea gărzii de onoare. Tovarășul Nicolae Ceaușescu, membrii delegației de partid și de stat bulgari urcă apoi în mașinile care se îndreaptă spre reședința oficială rezervată oaspeților români.

PARTIDA CU FRANȚA BATE LA UȘĂ

PREGĂTIRILE RUGBYȘTILOR CONTINUĂ

Una din numeroasele încercări de străpungere a apărării rugbyștilor de la Gloria (în alb), realizate de componenții lotului

Foto: V. BAGEAG

Cu fiecare zi ce trece, partida cu Franța polarizează tot mai mult interesul iubitorilor rugbyului și intensifică munca de pregătire a jucătorilor selecționați pentru 29 noiembrie.

Ieri după-amiază am avut, din nou, posibilitatea să-i urmărim pe rugbyștii noștri într-un meci de verificare, de data aceasta în compania divizionarei B, Gloria, care și-a luat rolul în serios, opunînd o rezistență remarcabilă. Ne-a interesat cu precădere modul cum rezolvă liniile din față acțiunile de atac și eficacitatea lor, precum și jocul în apărare. În general ne putem declara satisfăcuți, gîndindu-ne la faptul că s-a încercat și s-a reușit în mare parte să se construiască acțiuni de atac bine închegate. Totuși, după părerea noastră, nu a existat destulă coeziune și luciditate în momentele cheie, multe baloane fiind irosite în apropiere de butul advers. De asemenea, în situații destul de clare, împingerea liniei de treisferturi prea în lateral a dus la eșuarea în tușă a unor acțiuni bine pornite. Credem că unele din greșelile comise au fost și urmarea unei mai slabe concentrări în anumite momente ale jocului. Poate că, ieri, în dorința de a juca cît mai mult balonul, unii dintre componenții lotului au întîrziat în transmiterea lui, ceea ce a dus la pierderea unor situații bune de a înscrie...

În apărare ei s-au descurcat ceva mai bine. E drept că nu au avut probleme prea dificile de rezolvat. S-a căutat să se placheze mai des și să se stopeze atacul advers înainte ca acesta să devină periculos. Și asta e bine. Avînd în vedere că jucătorii francezi sînt extrem de mobili și derutanți, credem că utilizarea în mai mare măsură a placajelor ar constitui o armă eficientă de contracarare a atacurilor adversarilor.

Emanuel FANTANEANU

INCANDESCENȚA SPORTULUI LA OȚELUL ROȘU

Sînt încă puține localitățile în care activitatea sportivă beneficiază de condiții materiale — am putea afirma optime — ca la Oțelul Roșu. Acest orășel de 11 000 de locuitori dispune — pentru a oferi doar un singur exemplu — de 3 săli de sport. Oricare dintre ele constituie un obiectiv atrăgător, chiar și din punct de vedere arhitectonic, dar mai ales din punct de vedere funcțional.

Văzînd aceste săli, „exploatate" de dimineață și pînă seara tîrziu, luînd cunoștință de bogatul program găzduit de stadioanele orașului — ne-am propus să relatăm cîteva crîmpeie din activitatea sportivă ce se desfășoară aici la o „temperatură" destul de înaltă.

ACUM O JUMĂTATE DE DECENIU...

Și înainte de 1920 la Oțelul Roșu — pe atunci o comună mică — se făcea sport. Există chiar o mărturie scrisă că se practicau boxul și fotbalul. Dar actul de naștere al unei mișcări sportive organizate a fost semnat în luna octombrie a anului 1920. Atunci a luat ființă asociația „Metalul" a muncitorilor din Oțelul Roșu. În Arhivele Statului din localitate se află un prețios document — procesul verbal de constituire — care nu ar trebui să scape cercetătorului unei „Istorii a sportului din România".

Cu cîteva săptămîni în urmă — cînd s-au împlinit 50 de ani de viață a „Metalului" — orașul întreg a trăit momente de sărbătoare. Primarul orașului, I. Cozmuța, și președintele Consiliului județean pentru educație fizică și sport Caraș-Severin, I. Pătrulcă, au salutat asociația sportivă muncitorească semicentenară, iar Stoica Soare, directorul general-adjunct al uzinei și președinte al asociației, a evocat începutul de drum. Sportivi fruntași ai țării noastre — campioni mondiali, campioni europeni și balcanici — cum sînt Simion Popescu, Constantin Ciucă, Cornelia Popescu, Cornel Virtosu și Gheorghe Fodor, antrenorul emerit Ion Corneanu, s-au aflat printre invitați.

Ion GAVRILESCU

(Continuare în pag. a 2-a)

„TROFEUL CARPAȚI" LA HANDBAL MASCULIN

Joc excelent și victorie categorică: ROMÂNIA — U.R.S.S. 18-11

CLUJ 18 (prin telefon). Miercuri după-amiază au continuat în Sala sporturilor, în mijlocul aceluiași entuziasm, partidele din etapa a II-a a „Trofeului Carpați". Cei peste 3000 de spectatori au asistat la întîlniri dîrze disputate, de un înalt nivel tehnic.

IUGOSLAVIA — ROMÂNIA TINERET 14—13 (7—5). Rezultatul constituie o veritabilă surpriză. Cadeții României s-au aflat la un punct de formația iugoslaviei, învingătoarea R.D. Germane! Fără îndoială, tinerii noștri handbaliști trebuie felicitați pentru acest scor strîns, pentru ardoarea cu care și-au disputat șansa în compania unei echipe celebre. Dar, în judecarea rezultatului ar trebui avut în vedere faptul că arbitrajul prestat de J. Mara și E. Orosz (Cehoslovacia) a fost sub orice critică și, mai ales, îngăduitor cu noi, că formația de tineret a practicat un joc obstrucționist în apărare (nesancționat și, prin aceasta, încurajat), și că echipa iugoslaviei se afla după un meci epuizant. Au marcat: **Lazarevici (4), Milcovici (3), Lavrinci (2), Pocrajac (2), Mișcovici (2) și Miljac** pentru Iugoslavia, **Schmidt (5) Stockl (3), Ștef (2), Chircu (2) și Schobel** pentru România tineret.

R. D. GERMANĂ—UNGARIA 19—18 (8—10). Cele două echipe ne-au oferit un meci palpitant, un excelent spectacol handbalistic. Răsturnările de scor au dat și mai multă savoare disputei. În prima parte, echipa Ungariei și-a dominat partenerul de joc, pe care l-a condus cu 6—4, 7—5, 9—7 și 10—8. Așa cum a început

(Continuare în pag. a 4-a)

CLASAMENT

1. România A	2	2	0	0	36-21 4
2. Iugoslavia	2	2	0	0	26-24 4
3. R.D.G.	2	1	0	1	30-30 2
4. U.R.S.S.	2	1	0	1	34-40 2
5. Ungaria	2	0	0	2	40-42 0
6. Rom. tin.	2	0	0	2	23-32 0

Cronici și comentarii de la trimișii noștri la Cluj

Călin ANTONESCU

și

Hristache NAUM

DINCOLO DE SEMICERC...

● După dramatica întîlnire dintre formațiile Iugoslaviei și R. D. Germane, ziariștii acreditați la „Trofeul Carpați" l-au asaltat pe antrenorul învingătorilor, Vlado Stenzel, cu întrebarea: „Care este explicația jocului, diametral opus, practicat de formația iugoslaviei în cele două părți ale meciului?" Hitru, cel interpelat a răspuns: „Simplu, am știut că numai repriza a doua se televizează..."

● Căpitanul echipei campioană mondială, Cornel Oțelea, lipsește din actuala reprezentativă a României. După cum se știe, el a abandonat activitatea competițională, dedicîndu-se aceleia de antrenor (la Steaua). Cornel este însă la Cluj, alături de foștii săi coechipieri, pe care-i încurajează frenetic. Nici Gruia et. comp. nu l-au uitat. Pentru joi, 19 noiembrie, ei au pregătit un buchet de flori și-l vor întîmpina cu urarea „Să ne trăiești Cornele!". Oțelea împlinește 30 de ani.

● Actualii membri ai lotului național provin din 8 centre handbalistice: Gruia, Gațu, Samungi, Goran, Marinescu, Licu, Dan Marin, Moldovan, Roșescu — toți din București. Chicsid și Bota — Brașov, Penu — Buzău, Orban — Odorhei, Guneș — Sighișoara, Birtolom — Baia Mare, Coasă — Bacău și Popescu — Ploiești.

● Aproape 30 de comentatori, operatori, regizori, ingineri de sunet, tehnicieni etc. se află la Cluj pentru a asigura transmisiile meciurilor pe „micul ecran". Prin intermediul Televiziunii vor fi alături de spectatorii din Cluj, și telespectatorii din U.R.S.S., Iugoslavia, Ungaria și R. D. Germană.

CE SE ÎNTÎMPLĂ CU STEAUA?

„DACĂ NU CONSTRUIM ECHIPE NOI, ÎNLOCUIM FOTBALUL PRIN VORBE"

— Discuție cu antrenorul Ștefan Covaci —

Antrenorului Ștefan Covaci nu ne-am adresat cu o întrebare de circumstanță, care să fixeze de la început un cimp de discuție, neștiut pînă în acel moment de către interlocutor și cu care să ia cunoștință o dată cu propunerea noastră. În „speța" de față, cimpul discuțiilor nu putea fi decît unul, arzător într-o asemenea măsură încît eventuale adiacențe se... topeau la flacăra lui puternică. ȘIRUL DE CONTRAPERFORMANȚE ALE STELEI; CRIZA ÎN CARE SE AFLĂ, EVIDENT, ACEASTĂ ECHIPĂ ÎN ULTIMA VREME — iată două „etichete" pentru aceeași stare de fapt.

Iată pentru ce ne-am adresat antrenorului principal al echipei Steaua, direct, intrînd în miez, fără nici o vorbă de ocol.

— În situația echipei dumneavoastră, un antrenor își poate pierde cumpătul. Vi l-ați pierdut?

— Nu. Și nu mi-l voi pierde.

— Răspunsul dumneavoastră cuprinde un timp viitor și, implicit, ideea că acceptați gîndul unor noi înfrîngeri...

— Într-adevăr. Știu că vom mai suferi eșecuri. Cum știu că la bilanțul anului fotbalistic — atît în campionat, cît și în Cupă — vom fi iarăși pe primele trepte. Dar nu asta este esențialul...

— Ce vi se pare esențial?

— Plecînd de la gluma că în fotbal nu trebuie să faci nuntă după o victorie, dar nici înmormîntare după o înfrîngere (pot fi și două, și trei...), pretind că la Steaua — în mod particular — nu este TOTUȘI esențial să recîștigăm, de pildă, „Cupa României" și să ne clasăm, să zicem, pe locul 2 sau 3 în campionat...

— ...Nu este esențial, dar este plăcut. Laurii nu zgîrie pe nimeni. Ce este deci — scuzați-mi întreruperea — esențial la echipa Steaua?

— Construirea echipei.

— Știți, desigur, că acest răspuns este, adeseori, formularea-scut pe care o prezintă destui antrenori în urma insucceselor înregistrate de echipele lor.

— Știu, dar formularea lui

Marius POPESCU

(Continuare în pag. a 3-a)

Concursul republican de toamnă al luptătorilor juniori

Multe meciuri spectaculoase în prima reuniune

ORADEA, 18 (prin telefon, de la corespondentul nostru). Azi a început în localitate, în sala Armatei, cea de-a V-a ediție a **Concursului republican de toamnă al juniorilor** la lupte libere. La această importantă confruntare participă 182 de juniori mici și mari din 19 județe și din municipiul București. Confruntările turului I au prilejuit cîteva meciuri în care buna pregătire a concurenților și dorința de victorie s-au evidențiat în mod pregnant. Ultimele modificări ale regulamentului, aplicate la această finală, au avut menirea să activizeze desfășurarea meciurilor, să elimine, în bună măsură, lupta pasivă, contribuind efectiv la spectaculozitatea partidelor.

IATĂ CÎTEVA REZULTATE: juniori mici — cat. 48 kg — M. Eremia (Dinamo București) b. tuș P. Szilagyi (Oradea); cat. 52 kg — I. Simon (Odorhei) b. p. C. Popovici (Iași); cat. 60 kg — N. Dorobanțu (Rapid București) b. tuș Gh. Catrina (Tîrgoviște); cat. 70 kg — D. Ciobotaru (Steaua) b. tuș G. Vizitiu (Reșița). Juniori mari — cat. 48 kg — I. Ștef (Satu Mare) b. tuș I. Lucan (Pitești); cat. 52 kg — R. Ghiță (Brașov) b. p. V. Preduț (Craiova); cat. 68 kg — C. Orendi (Brașov) b. p. Fl. Arsene (Ploiești); cat. 81 kg — C. Heuslinger (Odorhei) b. tuș D. Nilaș (Timișoara); cat. 87 kg — I. Lup (Brașov) b. tuș T. Stoian (Rapid București).

Joi vor fi desemnați cîștigătorii, iar vineri vor începe, tot la Oradea, finalele campionatului republican individual juniori (mici și mari) la greco-romane.

I. GHIȘA

Blocnotes

La Moguer, în provincia spaniolă Huelva, învățătorii au desființat nuiaua și au mai renunțat la notele mici. Ei distribuie copiilor silitori bilete gratuite de acces la meciurile de fotbal. De la intrarea în vigoare a sistemului, asiduitatea școlarilor la învățătură a crescut cu 30 la sută.

Real Madrid și-a asigurat o nouă generație de vedete. Avea nevoie, de altfel, ca și noi.

Victor BANCIULESCU

JUCĂTORII DE TENIS DE MASĂ CHINEZI ȘI-AU ÎNCHEIAT DEMONSTRAȚIILE DE MĂIESTRIE

Teodor Gheorghe la un pas de victorie asupra lui Ciuan Tze-tun

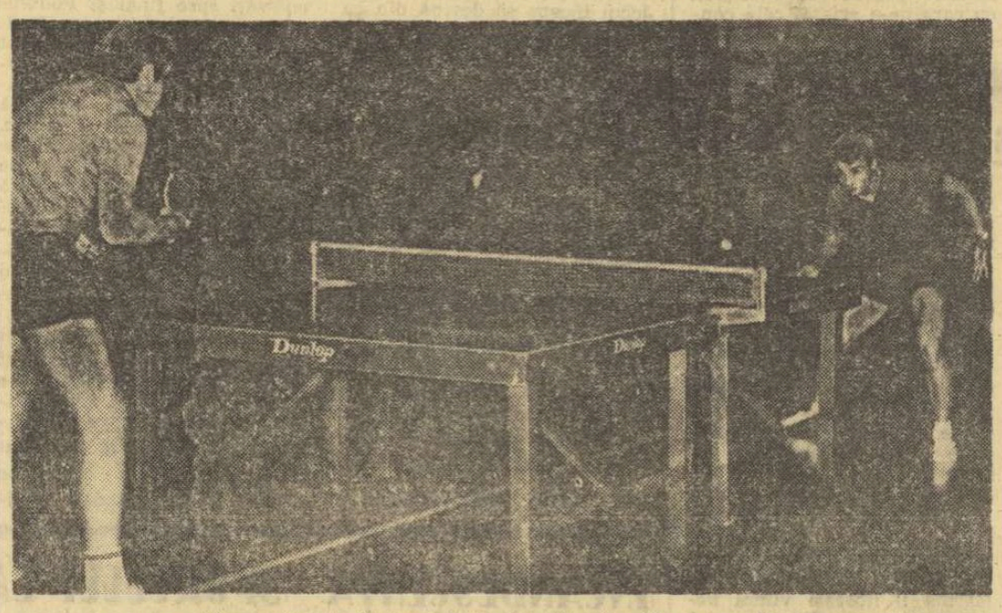

Li Fu-iun (dreapta) și Șerban Doboși își dispută cu ardoare punctul

Foto: T. MAGARSCHI

Galele internaționale de tenis de masă găzduite timp de trei zile (duminică, marți și miercuri) de sala Floreasca și la care și-au dat concursul cei mai buni sportivi din România și R. P. Chineză s-au încheiat aseară în mijlocul unui interes general. Partidele de o înaltă factură, adevăratele demonstrații la care au asistat numeroși spectatori au constituit o excelentă propagandă pentru sportul cu mingea de celuloid. Virtuozitatea jucătorilor oaspeți și evoluțiile reușite ale unora dintre sportivii români au fost subliniate în repetate rînduri cu ropote de aplauze de către public. Un singur regret: că acest adevărat recital a luat sfîrșit.

ECHIPELE OASPETE — DIN NOU ÎNVINGĂTOARE

Fete: România—R. P. Chineză 1—3: Eleonora Mihalcea—Gian Huai-in 2—0 (19, 10), Maria Alexandru—Lian Li-cen 0—2 (—16,—7), Maria Alexandru, Eleonora Mihalcea—Lin Hui-cin, Cen Min-ci 1—2 (16,— 17, — 14) Maria Alexandru—Gian Huai-in 1—2 (— 14, 14, —9).

Alături de rutinata Lian Li-cen, oaspeții au introdus în formație pe tînăra Gian Huai-in și pe fostele campioane ale lumii din 1965, celebrele Lin Hui-cin și Cen Min-ci. Ne așteptam ca atît Alexandru cît și Mihalca să cîștige la Gian Hui-in. Dacă cea de-a doua jucătoare a noastră a confirmat pronosticurile, Maria Alexandru n-a

C. COMARNISCHI

(Continuare în pag. a 4-a)

O RUNDĂ DÎRZĂ ÎN FINALA ȘAHISTELOR

PLOIEȘTI, 18 (prin telefon). — Cea de a 11-a zi a finalei campionatului național feminin de șah a fost poate cea mai disputată de pînă acum. În primele patru ore ale rundei s-au încheiat doar trei partide: Margareta Juncu a făcut remiză cu Gertrude Baumstarck, Rodica Reicher a învins-o pe Maria Pogorevici, iar Anca Gheorghe pe Gabriela Olteanu. S-au întrerupt partidele Niculescu — Polihroniade și Pascu — Chiș, iar celelalte se joacă în momentul relatării noastre telefonice.

În cursul dimineții s-au încheiat următoarele partide întrerupte: Nicolau — Rădăcină 1—0, Makai — Olteanu 1—0, Gheorghe—Niculescu 0—1.

În clasament conduce Elisabeta Polihroniade cu 8½ (1) puncte, urmată de Gertrude Baumstarck 8 p, Rodica Reicher 7 (1) p, Margareta Teodorescu și Suzana Makai 6½ (2) p, Alexandra Nicolau 6½ (1) p, Eleonora Gogilea și Margareta Juncu 6 (1) p etc.

A. VLĂSCEANU — coresp.

PRELIMINARII OLIMPICE

ROMÂNIA — ALBANIA, LA 18 APRILIE, LA BUCUREȘTI?

Federația albaneză de fotbal a trimis forului similar român propunerile sale cu privire la programarea celor două partide oficiale directe din preliminariile olimpice.

Federația albaneză propune ca date de disputare ale celor două meciuri zilele de 18 aprilie și 23 mai 1971, partida tur urmînd să se desfășoare la București, iar revanșa la Tirana.

La ora prezentă, Federația română analizează aceste propuneri, urmînd să ia hotărîrea definitivă, în următoarele zile.

GIMNAȘTI ROMÂNI ÎN CEHOSLOVACIA

În organizarea Federației slovace de gimnastică, simbătă și duminică se va desfășura la Bratislava un concurs internațional, cu participarea unor sportivi din Bulgaria, Iugoslavia, România, Luxemburg. Din țara noastră vor participa Maria Constantinescu și Ștefania Bacoș (feminin), respectiv Vasile Coșariu și Constantin Petrescu. Delegația este însoțită de Gheorghe Gorgoi (antrenor) și Francisc Lövi (conducător).

CETATEA SPORTURILOR

Se plîngea cineva că dintre toate sectoarele activității sportului românesc situația cea mai tristă — prin referință cu ceea ce se întîmplă prin alte părți — există în perimetrul sportului școlar, acolo unde trebuie depistat, prin mișcarea și exercițiul fizic adoptate în REGIM DE MASĂ, filonul marii performanțe de mai tîrziu și unde — din păcate — indiferența sau inerția stăpînesc nu o dată...

Acesta-i, succint expus, adevărul, și în ciuda multor eforturi, depuse îndeobște în vremea din urmă, sportul școlar — cu o adresă specială la ȘCOLILE GENERALE — reprezintă o arie în care izbînzile, dobîndite la nivel de masă și performanță deopotrivă, trădează în chip evident posibilitățile și investițiile, mulți dintre elevii noștri și — dureroasă afirmație — mulți dintre părinții lor tratînd educația fizică, mișcarea, dezvoltarea armonioasă a organismului cu o nepăsare pe care timpul vîrstelor mature are darul s-o repudieze cu vehemență.

Din acest perimetru al sportului școlar ne-a sosit deunăzi o veste fericită: într-un bătrîn sport dunărean, la Giurgiu, într-o școală cu posibilități materiale pe care, urmînd realitatea, le-am numi modeste — Școala generală nr. 6 — s-a înființat nu de mult o... „cetate a sporturilor", grație străduințelor unui tînăr profesor, Constantin Pîrvu, al cărui nume a mai apărut în paginile noastre, alăturat unor puține, dar fierbinți, cuvinte de laudă.

Această „cetate" — din care fac parte, benevol, TOȚI ELEVII școlii — organizează, la propunerea membrilor ei, activități sportive la alegere, programate în orele de după cursuri și îndeobște duminica, activități dirijate, mai ales, spre jocuri (fotbal, volei, handbal, baschet), spre înot și judo.

Duminică de duminică, spațiul de sport al școlii este „asediat" de doritorii acestei activități FACULTATIVE — sustrasă, prin regulament, obligațiilor școlare — a cărei organizare stă, după principiul republicilor antice (ah, această imaginație a copilăriei!), la îndemîna unui CONSILIU SUPERIOR și a unei COMISII DE DISCIPLINĂ, ambele alcătuite numai din elevi și în incinta cărora profesorul Pîrvu nu reprezintă decît... un vot!

Între aceste coordonate, experiența primelor duminici din viața „cetății sporturilor" din Giurgiu demonstrează o deosebită propensiune a elevilor spre autoorganizare, competițiile desfășurîndu-se sub supravegherea — iarăși voluntară — a unui singur cadru didactic. Între limite regulamentare străjuite de comisia de disciplină, care, neavînd ocazia să împartă pînă acum vreo admonestare, este supranumită și comisie de... șomaj.

Încheiem aici, subliniind — mai ales pentru sceptici, pentru cei ce aliază sportul școlar cu mobilizări vecine cu imposibilul și investiții materiale cel puțin fanteziste — că duminica trecută, la Giurgiu, într-o școală ca oricare alta, nu departe de Podul Prieteniei, 350 de elevi — din 400! — au petrecut pe terenul de sport cîteva ore bune...

Există, oare, vreo garanție mai mare a sănătății lor?

Ovidiu IOANIȚOAIA

809

— ECHI —

BILANȚUL DE TOAMNĂ AL BIATLONIȘTILOR

Un bilanț de toamnă, așa am putea numi rezultatul probelor de control trecute de biatloniștii lotului național la sfîrșitul săptămînii trecute.

Două zile senine au ținut să le ofere condiții prielnice pentru lupta cu timpul și duelul cu țintele, iar biatloniștii au profitat pentru a dovedi antrenorilor și lor însiși că eforturile cîtorva luni de pregătire nu au fost zadarnice.

În lipsa așteptatei zăpezi, probele de control s-au disputat pe uscat, constînd din alergări în teren variat, întrerupte de tragerile respective.

În prima zi s-a disputat o cursă individuală pe 10 km distanță pentru seniori (cu 4 trageri) și respectiv 8 km pentru tineret (cu 3 trageri).

Rezultatele, comparate cu cele din anii trecuți, au fost bune atît la alergare unde Gh. Cimpoia și D. Solu i-au întrecut pe ceilalți seniori, iar V. Papuc și N. Vestea pe ceilalți tineri, cît și la tragere. Pe ținte cele mai bune rezultate le-au realizat **C. Carabela, D. Solu, G. Vilmoș și Gh. Voicu,** asigurîndu-și cîteva bune minute în plus, hotărîtoare (ca și în cursa pe zăpadă) în definitivarea clasamentului.

Dacă întrecerea individuală a fost interesantă, **proba de ștafetă disputată a doua zi a devenit pasionantă,** așa cum este de regulă și pe zăpadă cînd forțele echipelor sînt apropiate. Ea s-a desfășurat în condițiile cursei (7,5 km **alergare cu 2 trageri**), iar **echipele au fost alcătuite pe generații, ceea ce a constituit elementul stimulator principal.** Prima echipă a **seniorilor, alcătuită din cei mai experimentați biatloniști, a ieșit învingătoare, dovedind încă o dată că în această probă complexă și precizia tragerii** este deosebit de importantă. De altfel nici la **alergarea** propriu-zisă „bătrînii" **nu s-au** prea lăsat întrecuți, **Cimpoia** cîștigînd detașat **schimbul** său, iar **Carabela și Vilmoș** menținînd distanțele. **Individual D. Solu (în afară de concurs), V. Fontana și Gh. Vilmoș au obținut cele mai bune rezultate, dar în general diferențele la alergare au fost mici. Remarcabile ni se par rezultatele de la tragere obținute la poziția culcat de Carabela și Vilmoș** (5 ținte din 5 cartușe în 58") și mai ales cel realizat de **Solu** la poziția în picioare (5 baloane din 5 cartușe în 40"). Ce-i drept, ultimul a tras relaxat neflind angrenat direct în întrecere.

O mențiune și pentru echipa de tineret **(Gh. Voicu, N. Vestea, V. Papuc)** foarte bună la alergare dar care trebuie să-și îmbunătățească tragerile.

După aceste probe de control făcute cu toată seriozitatea și în bune condiții se poate consemna o primă concluzie: **bilanțul de toamnă al biatloniștilor este excedentar.** Intensitatea antrenamentelor, varietatea mijloacelor folosite au contribuit la ridicarea potențialului lor biologic și acum, la capătul acestei perioade importante de pregătire, ei se află într-o excelentă dispoziție de lucru. **Rămîne să vedem pe zăpadă în ce măsură noile mijloace folosite au contribuit la sporirea calităților cerute de alergarea pe schiuri; rămîne să constatăm așteptatul progres în proba de fond și constanța la tragere,** cele două condiții ale unor rezultate bune în marile competiții ale importantului sezon care îi așteaptă pe biatloniștii noștri.

Rubrică redactată de **Gh. EPURAN**

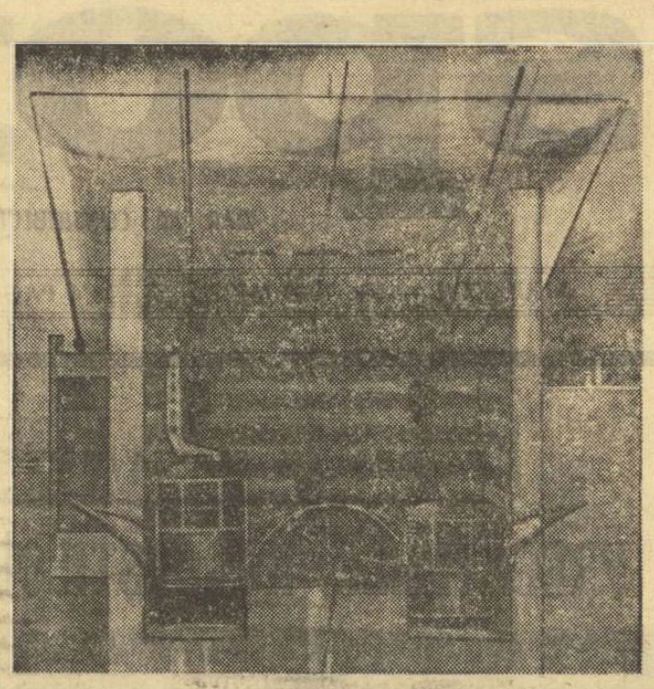

Acestei imagini a stației noului teleferic cu cabine de la Sinaia, corespondentul nostru G. Iriminoiu a adăugat cîteva cifre: 9 minute pentru a parcurge cu o cabină pentru 37 persoane, distanța de 4200 m și totodată de a urca de la Sinaia (850 m) pe muntele Furnica (2100 m), cele două puncte care vor fi unite și de o pîrtie de schi lungă de 6 km.

Foto: N. JUNCU

cristianii...

● **LA SFÎRȘITUL ACESTEI LUNI** (28, 29 noiembrie) **F.R.S.B.** va organiza un scurt curs de informare pentru arbitrii de sărituri în cadrul căruia vor fi prezentate și analizate noile prevederi regulamentare privind arbitrajul săriturilor. La acest curs urmează să fie invitați și arbitrii din Harghita și Maramureș, două zone în care săriturile pe schiuri fac progrese.

● **MĂSURAREA SĂRITURILOR** se pare că nu va mai fi făcută mult timp de arbitri înarmați cu prea cunoscutele prăjini. Japonezii care se pregătesc intens pentru J.O. '72 au pus la punct un aparat electronic care rezolvă cu precizie matematică și promptitudine sarcina măsurării. Raportul asupra eficacității acestui nou sistem de măsurare va fi luat în discuție de comitetul de sărituri al F.I.S. la congresul din 1971 care va avea loc în mai la Opatija (Iugoslavia).

● **S-A HOTĂRÎT** ca slalomul uriaș din cadrul J.O. '72 de la Sapporo să se dispute (pentru bărbați) în două manșe, dar în aceeași zi. Totodată s-a hotărît ca în locul slalomului special de calificare să se organizeze un slalom de clasificare cu patru grupe de cîte 20 concurenți, care vor primi punctele după sistemul F.I.S.

● **CRITERIUL EUROPEAN PENTRU JUNIORI** (care se va disputa în 1971 la Iahorina — Iugoslavia) urmează să devină din 1972 *campionatul european alpin pentru juniori.* Pentru aceasta este nevoie ca propunerea să fie adoptată de viitorul congres F.I.S.

● **CONSILIUL F.I.S.** a aprobat, în mod experimental, ca plecarea să se dea simultan concurenților în proba de 50 km fond din cadrul „Jocurilor Salpăuselka", care vor avea loc în iarna 1971 la Lahti (Finlanda). Fără îndoială că această plecare în bloc va face mult mai interesantă întrecerea și nu este exclus să o vedem adoptată — în viitor — pentru toate cursele de 50 km.

Influențează-mă, dragă!

Fiindcă din punct de vedere telegenic — care, după cum se știe, nu e criteriul suprem al vieții — handbalul în 7 nu poate fi altceva (vorba lui Chirilă) decît un joc la două porți între care se poate întinde o minunată masă tovărășească pe care nimeni nu o va conturba, fiindcă boxul de la Miskolc a fost cum a fost și telegenic tot nu ai ce spune — să ne întoarcem tot la vulcanul nostru zilnic și să evoc telefonul de duminică la prînz, în pauza ploieșteană, cu care m-a alertat unul dintre cei mai competenți și mai simpatici telemicrobiști ai Capitalei, strigîndu-mi în receptor de-mi zbîrnîiau urechile:

— Dom'le de ce n-au dat reluare la faza cu Constantinescu și Dridea?

La care eu i-am răspuns așa cum m-am priceput:

— De ce s-o fi dat?

— Păi era fază controversată!...

— Și ce dacă era controversată? Nu te-ai obișnuit, după atîtea luni, să tragi singur concluziile?

Omul nu prea avea chef să rîdă, eu — ca de obicei — da. Nu vi se pare, la urma urmei, plină de tot hazul această formulă foarte la modă în toate transmisiile crainicilor noștri, indiferent cît de mare le e talentul? „Vă lăsăm să trageți d-voastră concluziile"... „Nu știm care e părerea d-voastră, dar vă lăsăm să trageți singuri...", „bîr-bîr, mîr-mîr, cîr-cîr, în sfîrșit credem că e mai bine să hotărîți singuri cine are dreptate"... — toate aceste fraze fac parte la ora actuală din arsenalul oricărui telereporter sportiv care se respectă.

Din punct de vedere istoric și de drept — cum scria-n biblia aceea numită „O scrisoare pierdută" — fraza a apărut prima oară și a fost brevetată de Topescu, omul pe care mulți vor să arunce toate telepăcatele și nici o telecalitate. El a spus-o frumos și la locul ei o dată, de două ori — după aceea, avînd succes probabil, a mai spus-o de patru, opt, șaisprezece ori și progresia geometrică a devenit curată epidemie. Ea e azi un șablon. Se potrivește sau nu, fraza îți cade în cap în orice transmisie. Nici nu mai îmi dau seama dacă se potrivește sau nu — pur și simplu o urăsc, ca pe orice șablon.

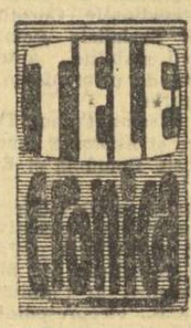

Aparent, ea invită la democrație și ar vrea să stimuleze gîndirea creatoare o telespectatorului. Adică eu, crainic, am opinia mea, personalitatea mea, dar, nu mă încăpățînez a-mi impune optica. Dumneata, din fotoliu, ai capul dumitale, personalitatea dumitale, gîndește-te singur, trage singur concluziile, eu nu vreau să te influențez. Ai, ca și mine, imaginea în față, să fii sănătos, fiecare cu ideile lui, de ce să ne supărăm? Mai bine să ne întîlnim mîine la „Cireșica", nu? Bine, mă întorc și zic, să ne întîlnim mîine unde vrei, dar de ce nu vrei să mă influențezi, dragă? De ce nu îți mortiș la opinia d-tale, bună-rea, e opinia d-tale de crainic — influențează-mă, meseria d-tale e să mă influențezi cu opiniile d-tale, nu? Nu, că te-ai supăra, te-ai enerva... Și ce dacă m-aș enerva? Enervîndu-te, ai pune mîna pe stilou, ai da cu pietre, ți-ai sări din pantofii de casă și nu-mi convine. Nu-mi convine să fiu înjurat, țin la bunul meu renume mai mult decît la opinia mea — și atunci prefer să nu-mi fac meseria, aceea de a te influența cu opiniile mele, decît să fiu luat în furci. Și iată cum formula aceasta aparent democratică ascunde de fapt o prudență, o teamă a crainicului față de public. Din teamă, el devine lingușitor față de noi, evaziv cu el însuși, echivoc, și mai ales cenușiu, fără haz, leneș. Cu formula magică în cap, el nu mai inventează nimic — și chiar cînd lucrurile sînt clare ca lumina zilei, el tot la „trageți singur concluziile" rămîne, convins că l-a apucat pe dumnezeu de picior. Dar, ca să fim sinceri, nici noi nu ne dezvoltăm inteligența și alte calități spirituale — sub semnul acestei galeșe chemări. Căci nimic bun nu poate ieși din frica de a trage concluzii ferme și personale, fie doar la un fault în careu...

BELPHEGOR

IDEILE UNUI VETERAN

Ca și înotul, schiul este sportul tuturor vîrstelor, putînd fi practicat cu aceeași plăcere de la 3 ani pînă la adînci bătrînețe. Afirmația nu este deloc teoretică, exemplele fiind numeroase atît la noi cît și în țările nordice sau cele din jurul Alpilor. Lăsînd deoparte pe cei mici care trebuie să înceapă alunecarea pe schiuri de la 3—4 ani și din rîndurile cărora apar marii campioni, să ne oprim cîteva clipe asupra unui veteran, exemplu viu de ceea ce înseamnă o viață dedicată sportului.

De data aceasta nu vom aminti însă de Filică Pascu, sînăianul nostru, concurent în anul 1921, la primul campionat național de schi și ca arbitru în 1970, ci de un schior francez, care, pare-se, a stabilit un record.

Într-adevăr, ALFRED COUTTET (văr cu James Couttet, campion mondial la 18 ani — 1938 — și participant la J.O. și campionatele lumii pînă în 1954), a luat parte în 1970, la vîrsta de 82 de ani, la concursul anual pe care îl organizează în Franța clubul parisian al veteranilor de schi. Pentru iarna aceasta, Alfred Couttet s-a hotărît să-și cumpere o pereche de schiuri de fond pentru competiție, convins fiind că „un adevărat schior trebuie să se intereseze totdeauna de probele nordice". O explicație pentru această preferință a veteranului din Alpi există, fără îndoială. Căutînd-o, aflăm că Alfred Couttet a fost primul reprezentant al Franței la un concurs în străinătate, participînd în 1909 la celebrul concurs de la Holmenkollen unde, la sărituri, s-a clasat al 11-lea din trei sute de concurenți.

Dar Alfred Couttet mai are o idee: „Dacă marii noștri campioni de astăzi la coborîre și slalom ar vrea să participe și la sărituri, ar fi imbatabili". Este în această afirmație mai mult decît un grăunte de adevăr, probele alpine atrăgînd acum pe cei mai dotați dintre tinerii țărilor din jurul Alpilor, iar săriturile și fondul rămînînd apanajul unui eșalon secundar, redus ca număr și posibilități. Fenomenul este același și la noi, explicînd în bună măsură „sărăcia" probelor nordice.

Iată de ce credem că ideea veteranului de la Chamonix merită a fi nu numai citită drept o curiozitate, ci analizată și urmată.

— BASCHET —

Cum este aplicată Hotărîrea cu privire la îmbunătățirea activității?

TG. MUREȘ TINDE SĂ REÎNVIE TRADIȚIA!

Cu mult interes am reținut constatările făcute de tov. Stelian Barcan, membru al Biroului F.R. Baschet, care a controlat modul cum este aplicată Hotărîrea C.N.E.F.S. cu privire la îmbunătățirea activității la baschet în orașul Tg. Mureș. Ne-am informat în mod deosebit, deoarece Tg. Mureș este centrul care, cu ani în urmă, se situa printre fruntașe în țara noastră prin cifra mare a practicanților, valoarea lor și numărul selecționaților în reprezentativele țării (Fülöp, Elek, Marosi, Ferencz, Deac, Kadar, Zoizon, Fodor, Aranka Zöldi, Ilona Borbandi, regretata Ecaterina Hatazi ș.a.) iar în ultima vreme se zbate în anonimat, singura Suzana Szabados fiind produsul mureșean de valoare națională.

Prima întrebare adresată tov. Stelian Barcan s-a referit la preocuparea C.J.E.F.S., a clubului Mureșului și a asociațiilor sportive locale pentru readucerea baschetului din Tg. Mureș în „plutonul" fruntaș.

— Atît la C.J.E.F.S. cît și la echipele controlate (Mureșul, Voința, Liceul nr. 2 și Școala sportivă), ne-a declarat interlocutorul nostru, **am remarcat o vie activitate la antrenamente și mult interes pentru selecționarea și promovarea elementelor cu talie înaltă. De altfel C.J.E.F.S., prin comisia locală, a analizat, împreună cu Inspectoratul școlar județean, activitatea depusă în secțiile de baschet ale școlilor sportive, liceului cu program de educație fizică, clubului Mureșul și asociațiilor sportive, trăgînd concluziile necesare și luînd măsurile de rigoare.**

Printre măsuri menționez organizarea în județul Mureș a unui campionat de calificare pentru juniori și școlari, la care iau parte 12 echipe de băieți și 9 de fete din toate localitățile mai mari de pe cuprinsul județului. În același scop, dar și pentru asigurarea unei activități formațiilor divizionare B, se preconizează organizarea unui turneu dotat cu „Cupa 30 Decembrie" la care să participe 8 echipe.

— Cunoaștem că la Tg. Mureș există o singură sală — I.M.F. — capabilă să găzduiască meciurile oficiale și antrenamentele divizionarelor A, B, școlare și de juniori. În aceste condiții, au putut fi respectate prevederile Hotărîrii cu privire la numărul antrenamentelor?

— Deși C.J.E.F.S. a luat măsuri pentru compartimentarea sălii I.M.F., astfel încît să fie amenajate două terenuri, multitudinea echipelor de baschet, volei și handbal nu permite nici acum desfășurarea normală a antrenamentelor, ca număr și ca durată. Ca urmare, fetele de la Mureșul efectuează doar patru antrenamente pe săptămînă, cu durată de cîte 90 de minute, iar băieții de la Comerțul și de la Voința fac cîte trei antrenamente, dintre care unul în aer liber. Sînt, însă, condiții obiective care, deocamdată nu își găsesc rezolvarea. Am remarcat, în schimb, că lecțiile de pregătire au o intensitate ridicată, iar jucătorii și jucătoarele manifestă seriozitate deplină în timpul antrenamentelor.

Mulțumindu-i tov. Stelian Barcan pentru amabilitatea cu care ne-a relatat cele constatate la Tg. Mureș, ne exprimăm speranța că eforturile depuse de localnici se vor face cît mai curînd simțite, mai cu seamă că ele se bucură și de sprijinul direct al unor foști internaționali, actualmente antrenori sau profesori de educație fizică cu specializarea baschet.

D. STANCULESCU

— VOLEI —

POLITEHNICA GALAȚI A ÎNVINS I.E.F.S. DUPĂ UN MECI DRAMATIC

Ieri s-au disputat jocurile etapei a 6-a, intermediară, la volei (masculin). Iată relatările asupra desfășurării partidelor.

După cum se bănuia, meciul cel mai important s-a disputat în Giulești, între formațiile studențești I.E.F.S. și Politehnica Galați, aflate în plutonul fruntaș al diviziei. Meciul, desfășurat pe parcursul a cinci seturi (135 de minute) a dat loc unei lupte aprige, adesea dramatice, a cărei notă de echilibru a fost rareori zdruncinată.

Bucureștenii, mai curajoși ca de obicei și cu mai multă stăpînire de sine, au început jocul cu elan, obligîndu-și adversarii să încerce evitarea blocajului lor înalt și agresiv și să expedieze cîteva mingi afară: 6—1, 7—2. În continuare însiși jucătorii lui Șt. Stroe comit cîteva iregularități (atingeri de fileu, depășiri) și permit gălățenilor să echilibreze situația pe tabela de marcaj. Jocul începe să devină din ce în ce mai frumos, se recuperează multe meciuri puternice în linia a doua, se face risipă de energie și de o parte și de alta. Echipele merg alături (10—10, 11—11, 12—12, 13—13, 14—14), dar bucureștenii reușesc victoria în prelungiri, profitînd de două neatenții ale adversarilor: 16—14 pentru I.E.F.S.

În setul următor, oaspeții intră mai decișI și, avînd o mai bună organizare a jocului și doi trăgători excelenți (Udișteanu și Dumitrescu), recuperează cu regularitate atacurile I.E.F.S.-ului și punctează decisiv, detașîndu-se (6—0, 8—1, 13—5). I.E.S.F. revine, apropiindu-se la 3 puncte, dar nu mai rezistă finalului... și 1—1 la seturi. Deși lupta pare egală, în setul trei gălățenii conduc, de asemenea, grație coerenței mai mari pe care o conferă în joc cei doi ridicători ai săi, Stere și Popa: 3—0, 11—2, 13—3. Aceeași revenire a gazdelor, care-i găsește însă epuizați spre final și Politehnica ia conducerea, cu 2—1. Cel mai echilibrat set a fost al patrulea în care au abundat fazele prelungite, spectaculoase și răsplătite pe bună dreptate cu ovații de public. Finalul este dramatic, ambele echipe avînd posibilitatea de mai multe ori să cîștige. Pînă la urmă, la serviciul bucureștenilor mingea sare din primire în tavan, apoi Dumitrescu atacă afară și 18—16 pentru I.E.F.S., care restabilește egalitatea la seturi 2—2.

În setul decisiv, gălățenii joacă mai atent, menținînd mereu avantaj pe tabela de marcaj deși replica adversarilor este în continuare excelentă. Superioritatea la blocaj și în atac le aduce oaspeților victoria în set. Așadar, Politehnica — I.E.F.S. 3—2 (—14, 10, 7 — 16, 10).

Au arbitrat bine Mircea Albuț și Em. Costoiu.

Aurelian BREBEANU

STEAUA — POLITEHNICA TIMIȘOARA *3—0 (8, 3, 6).* Deși se părea că timișorenii vor reuși să zmulgă campionilor cel puțin un set, intențiile lor nu s-au realizat. Steaua a încheiat și această întîlnire cu brio, fiind singura formație care nu a cedat pînă acum nici un set. Studenții timișoreni au opus o slabă rezistență, astfel că bucureștenii au putut să-și etaleze întreaga gamă de procedee și de combinații la fileu. Din evoluția timișorenilor, am reținut doar prima parte a seturilor 1 și 3, cînd au reușit să păstreze echilibrul pe tabela de marcaj datorită încălzirii mai grele (în primul) sau a deconectării totale (în al treilea) a steliștilor. În rest nimic. Au arbitrat foarte bine N. Beciu și M. Oancea. *(EM. F.)*

RAPID — TRACTORUL BRAȘOV 3—0 (7, 12, 5). În fața unei echipe care nu a opus rezistență decît în setul doi, rapidiști s-au impus net. Partida a fost de valoare tehnică medie. Remarcați: Cătălin, Paraschivescu (R), Fieraru și Pop (T.) Au arbitrat bine Gh. Ionescu și N. Ionescu. *(I. G.)*

În celelalte întîlniri: Dinamo—Petrolul 3—0 (8, 2, 6), „U" Cluj—Explorări B. Mare 3—1 (6, 8, —6, 10) și Viitorul Bacău—Unirea Tricolor Brăila 3—2 (—8, 9, —13, 6, 14).

Editura „Stadion" la salonul național al cărții

S-a deschis, la București, Salonul național al cărții 1970, expoziție a realizărilor editurilor românești în anul în curs. Expun 17 edituri, între care și „Stadion" — al cărui stand este surprins în imagine — editură prin intermediul căreia cititorii așează în bibliotecă cărți inspirate din lumea, colorată, a mingilor, salturilor, alergărilor...

— BOX —

PE CINE NE PUTEM BIZUI?

Pentru că am admis că formula experimentală de anul acesta a finalelor campionatelor naționale de box are avantajul de a ne trece prin față o mare masă de combatanți (cu toate dezavantajele inerente), a venit momentul să creionăm situația în mare la fiecare categorie de greutate, nivelul fiecărei categorii și fondul de bază de care dispune.

Jumătatea inferioară a ierarhiei categoriilor ne dă, de la prima privire mai multe satisfacții decît grupa categoriilor mari. Situația aceasta nu face decît să confirme o realitate biologică și o tradiție, potrivit cărora au strălucit întotdeauna boxerii români din categoriile mici, cei mai rapizi și mai agili.

Dintre acestea, **cea mai solid populată** — din păcate nu și cu raze de perspectivă **— ni se pare categoria pană,** dominată de băieți de valoare apropiată, nu lipsiți de tehnică, dar mai ales foarte combativi **(Nedelcea, Amăzăroaie, Stanef, Buzuliuc, Giju). Bine dotată e și categoria ușorilor,** stăpînită de excelentul cvartet dinamovist format din **Cuțov, Dobrescu, A. Vasile și Păpălău,** cărora le putem adăuga pe talentatul cooperator bucureștean **Augustin Iacob.** Din păcate, instabilitatea în greutate a lui Păpălău nu permite aprecierea sa cu certitudine în limitele unei anumite categorii.

Suficiențe garanții de valoare prezintă și cea mai mică dintre categorii (semimuscă), deși aci predomină vechi și încercați combatanți **(Mihai, Ganea, Lumezeanu, Drăgan).** Din fericire, ei sînt flancați de două speranțe: timișoreanul **N. Iovănescu** și **Șt. Receanu** din Tg. Mureș. **„Cocoșii" au și ei doi excelenți fruntași (Dumitrescu și Pometcu),** cu virtuți atît de deosebite încît tare ne-ar fi plăcut un prototip de simbioză între ei. Fără a fi strălucite, dublurile lor **(Moraru și Grigore)** sînt de nădejde. **Pentru a socoti musca o categorie bună, nu e suficient să-i amintim pe absentul Ciucă și pe campionul Gruiescu; ar trebui mai curînd să facem apel la pepiniera care aci s-a dovedit cea mai fructuoasă: Ivan** (căruia îi lipsește viteza necesară la această categorie) și excelenții **Marian Popescu** și **Tudor Chirilă,** dacă se vor putea menține în categorie.

Ciudată este situația la categoria părăsită de Cuțov **(semiușoară) și lăsată pe mîinile bune ale constănțeanului Iliescu.** Aci se întîlnesc multe nume cu rezonanță **(Gorea, Mageri, Hoduț, Simion, Pușcaș) și totuși nu avem garanția unei valori statornice. Aproape la fel se întîmplă lucrurile la categoria semimijlocie,** în care **Silberman** se detașează net, lăsînd în urmă multe nume, numai nume, **(Ene, Hodoșan, Popa, Mihai, Majai, Ghiță).**

Fără a avea un șef de promoție, doar aparent consolidată se arată **categoria mijlocie-mică.** Trei duri **(Covaci, Tudor, D. Mihalcea)** și trei subtili **(Görffy, Constantinescu, Călin),** nu reușesc să ne liniștească. Poate și pentru că cel mai talentat (Görffy) nu a confirmat (din vină proprie) ceea ce părea a promite. **Sprijinită numai pe Stump și Năstac, categoria mijlocie e descoperită. Ultimele două categorii, așijderea.** Nu se poate conta la infinit pe posibilitățile lui **Monea** (cu speranța **Buț**), nici pe cele ale lui **Alexe** (cu outsiderul **Dascălu**).

Cineva ar trebui să albă răbdarea de a constitui din aceste nume o echipă națională, pentru a vedea că sarcina e destul de dificilă.

Victor BANCIULESCU

— Popice —

ÎN CAMPIONATUL DIVIZIEI A

Aseară s-a disputat etapa a VII-a a campionatului feminin, divizia A, în care s-au obținut următoarele rezultate:

Rapid București — Laromet București 2 380—2 224 p d.

Hidromecanica Brașov — Voința Tg. Mureș 2 499—2540 p d (derbyul etapei).

C.S.M. Reșița — Voința Constanța 2 508—2 265 p d.

Petrolul Ploiești — Cetatea Giurgiu 2 256—2 041 p d

Dermagant Tr. Mureș — Voința Cluj 2 243—2189 p d.

U. M. Arad—Voința București 2 164—2 117 p.d.

— Lupte —

SPORTIVI ROMÂNI LA TURNEUL „WLADISLAW PITLASINSKI"

Tradiționalul turneu internațional de lupte greco-romane „WLADISLAW PITLASINSKI" reunește la ediția din acest an, la Varșovia, sportivi din Bulgaria, Belgia, U.R.S.S., R. D. Germană, România, Iran, Suedia, Finlanda, Ungaria, Cehoslovacia și Polonia. Întrecerile se vor desfășura vineri, sîmbătă și duminică. Din țara noastră vor pleca joi dimineață luptătorii **Marin Dumitru** (cat. 52 kg), **Ion Păun** (cat. 57 kg), **Eugen Hupcă** și **Mihai Nicolae** (cat. 68 kg) și **Petre Stroe** (cat. 82 kg). Ei sînt însoțiți de antrenorul Tudor Blidaru și de arbitrul Ilie Marinescu.

INCANDESCENȚA SPORTULUI LA OȚELUL ROȘU

(Urmare din pag. 1)

vității muncitorilor la acest eveniment. Prin aceasta, tradiția, trecutul glorios s-au legat de prezentul nu mai puțin plin de realizări. Fotbalul, se înțelege, este și acum, ca și în 1920, „pîinea" cu care se hrănesc muncitorii de la „Metalul". Echipa (antrenor Ovidiu Ariești) activează, deocamdată, în campionatul județean și ocupă primul loc în clasament. Dar pretențiile celor „11" țintesc către divizia C, ale cărei porți le asaltează de cîțiva ani. Acum — după cum ne spunea Radu Zeno, secretarul asociației sportive — ei se află mai aproape ca oricînd de reușită. Sportul de aici și-a extins, însă, aria și la handbal și volei (băieți), box, popice și tenis de masă.

Dar, cea mai mare realizare a asociației sportive „Metalul" o constituie atragerea către exercițiile fizice a unui număr de aproape 1 000 de muncitori ai uzinei. Pentru ei există întocmai un calendar defalcat pe sporturi de toamnă, primăvară și vară. Între toate secțiile se organizează întreceri de volei, popice, handbal, fotbal, atletism, schi și săniuțe. Carol Rudei, Mircea Florescu, Jan Piess, Vasile Doba, Petru Pătrașcu — sînt numai cîțiva dintre sportivii fruntași ai uzinei.

COPIII CONTINUĂ TRADIȚIA PĂRINȚILOR

Cînd ne referim la copii îi avem în vedere, se înțelege, pe aceia care frecventează școlile din oraș. Tot așa cum îi învață matematica sau limba română, profesorii și-au făcut un crez din a-i iniția în tainele sportului. Iată-ne la Școala generală nr. 1. Profesoara Nastasia Margan, directoarea școlii ne este interlocutoare. Ne invită mai întîi să vizităm sala. Vrea să se laude? De ce nu, cînd are în curtea școlii o asemenea bijuterie! Construirea ei — aflăm de la directoare — este opera elevilor, a părinților acestora, a

DIN PASIUNE PENTRU SPORT...

Nu putem încheia scurta incursiune în mișcarea sportivă de la Oțelul Roșu mai înainte de a face cunoscute cel puțin, numele activiștilor voluntari care o susțin. Printre aceștia sînt profesorii amintiți mai sus care după orele prestate la școală devin antrenori și îndrumători ai sportului de masă — cărora li se adaugă Radu Zeno, Virgil Tarla, Carol Caraban, Carol Hrudei, Mircea Florescu, Ianoș Riteș, Petru Cîrlogean, Iorgovan Grozav și Ion Vlad. Dar dacă ar fi să-i amintim pe toți cei ce la Oțelul Roșu dovedesc pasiune pentru sport, lista ar deveni — evident — mult mai lungă.

tuturor cadrelor didactice, a edililor orașului. Mihai Dumitrașcu, președintele Consiliului orășenesc pentru educație fizică și sport, prezent la discuție, ne mărturisea că fără sprijinul profesorilor din oraș nu ar fi reușit să se prezinte cu un asemenea bogat bilanț al activității sportive. Cadrele didactice Cornel Urechiatu, Gabriel Molnar, Alice Molnar, Mircea Busu, dar și mulți alții sînt inițiatorii amenajării terenurilor asfaltate (tenis, handbal, volei, baschet) de la Școala generală nr. 1, al complexelor de la Liceu, Școala generală nr. 2 și Școala profesională. La aceasta din urmă a luat, de curînd, ființă o secție de lupte cu 60 de sportivi (antrenor Gh. Tăpălagă, maestru al sportului) care au și început să se afirme.

— FOTBAL —

ORGANIZARE ȘI INVENTIVITATE

Strategia marilor echipe de fotbal, a formațiilor ce merită să le privești cu lupa pentru a observa toată țesătura intimă a jocului lor, arată în ultima vreme, indiferent de o variantă tactică sau alta, polarizarea în jurul a două principii directoare. În faza de apărare, organizare impecabilă, rigoare, plasament precis, marcaj sever, supravegherea și baricadarea culoarelor. În acest moment al jocului, fiecare coechipier se integrează într-un dispozitiv, îndeplinește o funcție precisă într-un sistem dat. **Spiritul de ordine, încrincenarea, calmul, sprijinul reciproc permanent, toate atributele de mai sus pot fi observate în felul de a se apăra al tuturor marilor echipe.** Diferă, desigur, stilul în care jucătorii îndeplinesc aceste servituți defensive, după cum antrenorii acceptă primatul apărării sau sînt fideli unei tactici echilibrate. Dar preocupările citate sînt prezente în moduri diferite, atît în jocul de apărare — stil italian, în maniera defensivă, sobră, dar eliberată de canoane a englezilor sau în modalitatea mai artistică și mai luminoasă a brazilienilor. Faza de apărare obligă la organizare și disciplină tactică. Puține din echipele noastre de club se recomandă prin așa ceva. Dinamo București, pînă acum doi-trei ani, impunea adversarilor din acest punct de vedere. F.C. Argeș, în sezonul trecut, de asemenea. U.T.A., Universitatea Cluj și Sport Club Bacău, în scurte perioade Steaua, pe vremea C.C.A.-ului. Dar exemple avem puține și, precum se vede, ele s-au consumat repede.

Să vedem, acum, pe ce se fundamentează strategia marilor echipe în atac. La ora actuală, nimeni nu știe să joace mai eficace și mai spectaculos în fața porții adverse decît brazilienii. **Triumful copleșitor repurtat de „compania Pele' în Mexic, a fost realizat în perioada cînd toate marile echipe știu să se apere magistral.** Asta îl face concludent, sugestiv, demn de analizat. Combinațiile și acțiunile lui Gerson, Pele, Tostao, Jairzinho și Carlos Alberto au fost un model de organizare? Nu se poate nega că atacanții brazilieni aveau un anumit crez tactic comun, că se întîlneau pe anumite idei, că se subordonau jocului colectiv, dar nu spiritul de organizare era trăsătura cea mai pregnantă a evoluției lor. În fața unor apărări închegate cel mai adesea impecabil, brazilienii au răzbit, în principal, datorită capacității lor de improvizație. Reușitele lor și ale altor formații prestigioase demonstrează că ofensiva trebuie desfășurată sub semnul improvizației. Un grup de apărători bine articulați nu pot fi învinși decît dacă vor fi dezechilibrați și luați mereu prin surprindere, puși pe picior greșit, permanent derutați, însă DE FIECARE DATĂ ÎNTR-ALTFEL. Stereotipul și șablonul sînt compromițătoare pentru randamentul ofensiv al oricărei echipe. Anglia, mare echipă în ansamblu, poate cea mai formidabilă mașinărie în faza de apărare, a obținut în turneul final victorii, în general, chinuite, și a fost stopată în sferturi din cauza lipsei pregnante de fantezie, manifestă în fazele de atac. Înaintașii lui Ramsey vor să marcheze goluri jucînd linear, organizat, dar mereu previzibil. Nici o scăpărare, nici o surpriză, nici o pildă de fantezie. Organizare-ofensivă contra organizare-defensivă e o formulă cu randament precar. Fiindcă organizarea severă presupune și implică o anumită rigiditate și stereotipie. Iar în fotbal, organizarea defensivă nu poate fi învinsă decît cu arma fanteziei, cu puterea de improvizație, care nu presupune lipsă de coordonare între coechipieri, dar obligă la utilizarea manevrelor neprevăzute pe un fundal de sincronizări fine.

Echipele noastre trebuie să iasă și ele din faza jocului ofensiv rigid, cu suite de faze identice între ele. Trebuie să se rupă de scheme, să renunțe la uniformitate. Nu pretindem că e simplu, dar era necesar să cultivăm mai de mult capacitatea de invenție a fotbaliștilor români. **Dacă vrem să ne apropiem efectiv de esența fotbalului modern, atunci să știm că ea nu se află decît între aceste două puncte cardinale: ORGANIZARE ÎN DEFENSIVĂ, INVENȚIE ÎN ATAC.**

Romulus BALABAN

ÎNTÎLNIRE (tur-retur) DE JUNIORI ROMÂNIA-R. D. GERMANĂ

După cum am mai anunțat, reprezentativa de juniori a României va susține la sfîrșitul acestei luni o dublă întîlnire (de verificare) în compania formației omoloage a R. D. Germane.

Sîntem în măsură să vă comunicăm, cu exactitate, datele și locurile de desfășurare ale acestor partide: la 29 noiembrie, la București (probabil, pe stadionul „Republicii", cu... intrare liberă) și la 1 decembrie, la Tîrgoviște.

Ce am uitat cu toții...

Mult s-a discutat — chiar și semnatarul acestor rînduri a făcut acest lucru în două articole — pe marginea deciziei luate de arbitrul Zaharia Drăghici, în meciul de la Ploiești. O decizie regulamentară — mai ales în lumina ultimului memorandum al F.I.F.A.-ei, dar supusă discuțiilor poate nu atît prin gravitatea ei — „dura lex, sed lex!" — cît prin prezența ei aproape solitară în peisajul arbitrajului din țara noastră. La ora actuală, în legătură cu decizia lui Zaharia Drăghici de a-l elimina din joc pe portarul Constantinescu, se înfruntă două păreri: una — și este necesar să precizăm că acesta este și punctul de vedere al Colegiului central al arbitrilor — care consideră perfect regulamentară și INDICATĂ hotărîrea lui Zaharia Drăghici, și alta care exprimă îndoieli cel puțin în ceea ce privește oportunitatea sancțiunii.

În viitoarea acestor discuții pasionante, a fost uitat, însă, principalul personaj al meciului de la Ploiești, cel care a aruncat sămînța... discordiei. Și acesta nu este altul decît portarul echipei Dinamo București, Mircea Constantinescu. Proiectînd reflectoarele asupra deciziei arbitrului și ridicînd întrebarea dacă nu a fost, cumva, prea gravă — iată că am vorbit doar în treacăt despre ACTUL DE NESPORTIVITATE al lui Constantinescu. Deasupra tuturor discuțiilor contradictorii despre arbitraj, acesta rămîne și este INCONTESTABIL.

Mă gîndesc, de aceea, dacă Dinamo n-are mai multe motive să fie supărat pe propriul său jucător, pentru faptul de a fi fost obligat să joace 82 de minute în 10 oameni, decît pe conducătorul partidei. Este o întrebare pe care și-o pot pune și alte echipe, în ocazii similare. Și, din păcate, astfel de ocazii nu lipsesc.

Jack BERARIU

Dumitrache șutează și înscrie primul gol al echipei Dinamo
Foto: M. THEO

Trialurile pentru lotul național de juniori

În cadrul trialurilor pentru lotul național de juniori, ieri a avut loc, pe terenul Sportul muncitoresc din Capitală, o nouă partidă de selecție. De data aceasta, antrenorii C. Ardeleanu, C. Drăgușin și V. Zavoda au prezentat o formație alcătuită din juniori ai echipelor bucureștene, care au avut ca sparring-partener pe Autobuzul București. În cele 80 de minute, au fost rulați 13 jucători, care au încercat să-și etaleze calitățile. Cu toate eforturile depuse de juniori, ei au fost nevoiți să părăsească terenul învinși — scor: 4—3 în favoarea Autobuzului. Au marcat **Pipoiu** (min. 1), **Aldoescu** (min. 46 și 52), **Tănase** (min. 60), pentru învingători, **Iordan** (min. 50), **Vanea** (min. 51 și 62), pentru învinși. Dintre juniorii folosiți s-au evidențiat **Gașpar, Roșu** și **Iordan.**

DINAMO BUCUREȘTI A CÎȘTIGAT EDIȚIA A II-a A „CUPEI SPORTUL MUNCITORESC" CU HANDICAP

Ieri după-amiază s-a consumat pe terenul Sportul muncitoresc din Capitală ultimul act al ediției a II-a a competiției „Cupa Sportul muncitoresc" cu handicap. Finala competiției în care s-au întîlnit Dinamo București și Sportul muncitoresc, terminată cu rezultatul de 4—2 (2—2) în favoarea primei echipe, n-a putut totuși desemna pe cîștigătoarea trofeului! Cauza? O clauză a regulamentului competiției prevede că în cazul cînd două formații realizează aceeași diferență de goluri, atunci se va trage la sorți. Organizatorii au fost nevoiți să aplice această prevedere, deoarece și echipa Steaua avea ca avantaj aceeași diferență pozitivă de goluri (două) ca și învingătoarea din partida de ieri. Sorții au fost favorabili dinamoviștilor, care au primit „Cupa" ediției a II-a, iar Dumitrache — „Cupa golgeterului" competiției.

Jocul de ieri a prilejuit o dispută vie, pe alocuri spectaculoasă, la care și-au adus contribuția ambele formații. Dinamoviștii, fără să forțeze, s-au dovedit superiori partenerilor de întrecere, realizînd multe acțiuni frumoase de-a lungul celor 90 de minute. În prima parte, dinamoviști au controlat jocul și au marcat două goluri, prin *Dumitrache* (min. 21) și *Moldovan* (min. 34). După pauză, inițiativa a continuat s-o aibă Dinamo și, în min. 50, *Dumitrache* a semnat al treilea gol. Apoi, deși jocul s-a mai echilibrat, cei care au marcat au fost tot divizionarii A, prin *Cheran* (min. 79).

A arbitrat bine C. Petrea.

DINAMO: Andrei (Cavai, min. 46) — Petre (Cheran, min. 46), I. Nunweiller, Cheran (Drăgan), Ștefan, Mustățea, R. Nunweiller, Sălceanu, Moldovan, Dumitrache, Haidu (Nuțu, min. 46).

SPORTUL MUNCITORESC: Petru (Marin, min. 46) — Alexandru, Cazan, Hadade, Marin, Cozma (min. 57—Berceanu), C. Mihai (min. 71 Marian), Gheorghe (min. 65 — Gagiu), Novac (min. 73, V. Marin), Toma, Mihai.

V. POMPILIU

„Glasul roților de tren" și cel al... ceferiștilor timișoreni...

Glasul roților de tren sparge liniștea Bărăganului. Acceleratul 426 își taie drum în noapte spre București, înfulecînd kilometrii. Unele compartimente sînt luminate, altele cufundate în beznă... Fotbaliștii timișoreni se întorc acasă. Au lăsat și la Constanța tot două puncte! Unii dintre ei, extenuați de „uraganul reprizei, secunde", au ațipit. Alții vorbesc în șoaptă. Undeva, se aude vocea lui Mehedinți, care, vrînd să facă haz de necaz, încearcă să pună bazele unui cor în compartiment... Pîrvu vrea și el să-și smulgă colegii din apatie, deșertîndu-și sacul de glume... Apoi cuvintele se întretaie și discuțiile obsedante se învîrtesc în jurul partidei pe care au pierdut-o. Prind din zbor frînturi de fraze, speranțe, amărăciuni, și-mi dau seama că toate la un loc trădează „mica tragedie" a echipei timișorene, ocupanta ultimului scaun din clasament.

...„De la primul joc, cu craiovenii, ni se trag toate nenorocirile. Șutul acela al lui Oblemenco, de la 35 de metri, ne-a săpat groapa!"

...„Mai, noi n-avem coordonator de joc, asta o văd și copiii... „Cîci" (N.R. Manolache) trage săracul și el, dar e greoi. Acum are coasta fisurată și a rămas la Timișoara să-și ingrijească porumbeii. Ne trebuie om la centrul terenului, asta-i!"...

...„Ne-am trezit peste noapte în „A". Pregătirea am făcut-o în pripă. N-am adus „întăriturî", trei-patru oameni noi de bază!..."

...„Ei, dacă ni i-ar fi dat „Poli" pe Surdan, pe Petrovici și Kun I... Dar înțelege-te cu ei! În loc să ne avem ca frații..."

...„Avem și ghinion. Se ține ca scaiul de noi. Spuneți voi, merita să pierdem jocul cu Dinamo, în ultimul minut? Și bara lui Nestorovici, de azi..."

...„Dar la Brașov cum a fost? N-avcam partida în mînă? Cum ai dat, mai Joji, în mingea aia, la doi metri de Adamache?!"

...„Mai, la noi s-a greșit de la-nceput, cînd ni s-a spus: „Nu-i nimic, băieți, chiar dacă pierdem primele partide, nu contează... Construim în timpul acesta echipa!... Poftim c-am construit-o, cu două puncte mari și late."

...„Acum vor să-i dea drumul lui Gaboraș... Eu aș sta de vorbă cu el mai serios. Voi n-ați văzut? Are probleme familiale, e deprimat sufletește. Și-a găsit un „anturaj" nenorocit, care îl trage prin cafenele. Dar omul e talentat și are 25 de ani!..."

...„De ce nu-ți dau dezlegare, măi Boeșa, cel de la Satu Mare? Am rezolva problema fundașului, nu ne-am mai chinui atîta!..."

...„Eu am auzit că vrea să ni-l dea „Rapidul" pe Mușat, Strat și Anghel... Și mai e un înaintaș central la Călărași, unul Crap, voi ați auzit? O fi bun? Pe Bojin nu-l știa nimeni acolo la Orșova și-acum... Vrea să ni-l ia U.T.A. și să ni-l dea pe Leretter, în schimb... Zău că n-ar fi rău „bătrînul" la noi!..."

...„La Arad, la golul al doilea, a fost fault la portarul nostru. Este, măi? Și-a dat punct valabil. La noi, cu C.F.R. Cluj, cînd am marcat, n-a acordat gol: A dat fault la portar!"

...„Prea multe ședințe se fac la noi. Mai bine am lucra mai mult la teren... Nu știm să pasăm, atacăm dezorganizat"...

...„Și totuși, voi știți că mai avem speranțe? Dacă „clupim" trei puncte afară, sîntem salvați. Trei și cu două pe care le avem, cinci. Plus patru pe teren propriu, cu Argeșul și Petrolul, facem nouă!... Și la iarnă ne punem pe treabă serioasă... Ce ziceți?"

Și discuțiile continuă. Speranțele, temerile și iluziile timișorenilor se pierd în volbura nopții, în țăcănitul monoton al roților de tren.

George MIHALACHE

HELVEȚI — DUBLĂ FRACTURĂ

Vă aducem la cunoștință o știre care are, desigur, darul să întristeze pe mulți dintre iubitorii fotbalului: tînărul internațional de juniori Helvețl — actualmente component al divizionarei C, Recolta Carei — a suferit recent o dublă fractură.

Accidentul îl va ține departe de teren pînă la viitorul sezon competițional, ceea ce va afecta, probabil, ansamblul de joc al reprezentativei de juniori, angrenată în primăvară în dificila competiție a preliminariilor turneului U.E.F.A.

In meci amical internațional, la Galați:

Politehnica — Durostol Silistra (Bulgaria) 3-0 (2-0)

Miercuri după-amiază, s-a disputat pe stadionul Portul Roșu din Galați, meciul amical internațional de fotbal dintre formația locală **Politehnica și Durostol Silistra,** echipă din divizia secundă a campionatului Bulgariei. Partida a fost interesantă și a revenit, după un joc spectaculos, fotbaliștilor gălățeni, care au marcat prin Bezman (min. 15 și 75) și Tănăsescu (min. 18). A arbitrat Gr. Bîrsan (Galați).

V. ȘTEFĂNESCU
corespondent

BAZIL MARIAN — ANTRENOR LA CENTRUL DE JUNIORI „STEAUA — 23 AUGUST"!

Începînd din aceste zile, BAZIL MARIAN, fostul antrenor al echipelor Dinamo București și F. C. Argeș își va relua activitatea.

De această dată, Bazil Marian va lucra cu fotbaliștii din tînăra generație, el semnînd un contract cu Centrul de juniori „Steaua — 23 August".

DE CE E NEVOIE DE O „CENUȘĂREASĂ"?

Unul din rosturile echipelor din divizia C este acela de a constitui pepiniere pentru eșaloanele superioare ale campionatului, depistînd și crescînd tineri talentați care să devină cîndva componenți ai formațiilor de „B", sau chiar de „A". Din cele 128 de divizionare C, foarte puține sînt acelea care îndeplinesc această misiune de interes major pentru fotbalul nostru, restul rezumîndu-se doar la aceea de a reprezenta în competiție localitatea respectivă. Motivele sînt peste tot cam aceleași: nerromovarea elementelor tinere, la care se adaugă în unele cazuri și lipsa de pricepere a unor antrenori și instructori în a selecționa pe cei mai buni juniori din puzderia de tineri care bat mingea cît e ziua de mare. „Lupta pentru existență" face ca majoritatea conducerilor echipelor să neglijeze munca în perspectivă, creșterea elementelor tinere, urmărindu-se doar obținerea de rezultate imediate. În felul acesta, formațiile nu contribuie nici la ridicarea activității sportive de performanță a orașului lor, nici la îmbogățirea fondului de jucători apți pentru categoriile superioare.

Urmărind ideea de mai sus, să vedem care este situația la Tulcea, oraș cu două echipe de divizia C. Echipele tulcene au o comportare total contradictorie în competiția în care activează. „Delta", formația favorită a tulcenilor, face parte din elita diviziei C. În actualul campionat ea se află în fruntea seriei a III-a (după etapa a XI-a se situa pe locul I cu un avans de 3 p. față de a doua clasată). În schimb, „Dunărea", cenușăreasa fotbalului din acest oraș dobrogean, este ciuca bătăilor seriei a III-a și, după 11 etape (cu o singură victorie, cu patru egale și sase înfrîngeri) se zbate pe locul 15 în clasament. Amintim aici, pe scurt, că ambele formații au condiții materiale diametral opuse. „Delta" are la dispoziție stadionul municipal, cu un teren excelent gazonat, cu instalații și anexe de tot felul, cum nu au multe formații din prima divizie, și un lot valoros de jucători, despre care antrenorul Vasile Copil (fosta extremă a feroviarilor bucureșteni) spunea că poate face față oricînd diviziei B. În schimb, „Dunărea" are o situație cu totul precară, fiind văduvită din punct de vedere material (echipament insuficient, prost întreținut, teren de joc negazonat) și lipsită de o adevărată conducere. După cîte o înfrîngere, asociația uită complet de echipă. Și cum în acest campionat au fost șase eșecuri...

Singura calitate a echipei este tinerețea — media de vîrstă sub 23 de ani —, dar ce folos dacă cei mai mulți dintre ei sînt lipsiți de fărîma de talent necesară chiar și pentru această a treia categorie a campionatului.

Poate ar fi bine dacă F.R.F. ar lua din nou în discuție înființarea la Tulcea a unui centru de juniori (acum un an, un astfel de centru a fost la un pas de a se constitui).

Este nevoie ca și organul județean sportiv să-și intensifice munca privind îndrumarea fotbalului tulcean, cu atît mai mult cu cît la ora actuală, în tot județul Tulcea, FUNCȚIONEAZĂ DOAR DOI ANTRENORI! Și aceștia sînt... bucureșteni.

T. RABȘAN

FOTBALUL TULCEAN

„DACĂ NU CONSTRUIM ECHIPE NOI, ÎNLOCUIM FOTBALUL PRIN VORBE"

(Urmare din pag. 1)

a fost — în cazul meu — exact aceeași și în urma unor succese ale echipei Steaua. Invariabilitatea acestui gînd în ultima jumătate de an — se explică prin fapte care înfrîng orice posibilă speculație verbală. Negru pe alb, avem 7 titulari noi — Tătaru, Ștefănescu, Ciugarin, Naom, Cristache, Iordănescu, Manea — 5 dintre ei intrați „în val" în „11"-le titular. Orice antrenor din lume știe că o... ECHIPĂ NOUĂ (două treimi din ea) se ÎNCHEAGĂ în timp. La Steaua, acum, nu este vorba de fixarea unei „piese" care a așteptat, pentru asamblare și încorporare în formația de bază, un an pe banca rezervelor — cazul lui Sătmăreanu, 2 ani — Vigu, 1 an și jumătate — Pantea... Este vorba de o echipă ca și nouă. Succesele acestui lot eterogen nu puteau avea continuitate. Jucători tineri, cruzi, ca Iordănescu, Naom, Ștefănescu, Vlad nu știu ce înseamnă călirea în fotbalul de performanță. Oricît ar fi de talentați, acești băieți CRESC, acum, sub ochii noștri, în fotbal.

— Verbul „cresc" mă ispitește să fac o paranteză și să vă spun că pe plan strict fizic — foarte important în fotbalul modern — tinerii amintiți vor mai crește, totuși, puțin.

— Este un adevăr și un handicap pe care un antrenor de echipă de divizia A îl suportă vrînd-nevrînd. De ani de zile, la selecția copiilor și tinerilor, cei voinici sînt PUȘI să joace fundași, în timp ce atacanții sînt aleși dintre piticii care jonglează cu balonul. Antrenorilor de la centre le e groază de „uriașii" cu o îndeminare scăzută, mai greu de format. Așa se face că la Steaua, ca și la alte cluburi, și chiar la echipa națională, procentul de fotbaliști mici — mai ales atacanții — este foarte mare. Dat fiind că regulamentul de transferări, rigid și anacronic, nu permite promovări de talente de la diviziile inferioare, trebuie să ne facem echipele din pepinieră proprie. Cum Steaua are centre puternice de copii și juniori, prin comparație cu altele, situația la multe echipe va fi și mai gravă atunci cînd va veni ora stafetei generațiilor. La noi a sosit și — cu ce avem — ne străduim să construim o echipă, care va juca la nivelul și la specificul posibilităților crescînde ale lui Iordănescu, Naom, Ștefănescu etc.

— Se înțelege, din ceea ce îmi spuneți, că nu ați avut alternativa opțiunii, soluția pe care ați ales-o fiind singura.

— Așa și este. Nu uitați că, în ultimii doi ani, de la Steaua au plecat numeroși jucători de bază — D. Popescu, S. Avram, Soo, Jenei, Constantin, iar în ultimul an Voinea și Dumitru Nicolae — care au fost înlocuiți cu tineri FĂRĂ NUME. Afirmarea lor se face și se va face în echipă, o dată cu ea.

— Această părere-concluzie trebuie privită ca un simptom de resemnare, de pesimism, sau de...

— Nu, nu de optimism. De realism. Acestea sînt datele reale ale problemei. Dacă nu clădim echipe noi, înlocuim fotbalul prin vorbe. Deocamdată, ne construim un „11" și... pierdem meciuri. Construcția unei echipe este un proces, adesori, crud.

LOTO — PRONOSPORT

Tragerea va fi televizată direct din Studioul Televiziunii cu începere de la ora 19.10.

PRONOEXPRES

NUMERELE EXTRASE LA CONCURSUL NR. 47 DIN 18 NOIEMBRIE 1970.

FOND GENERAL DE PREMII: 1.545.162 lei din care 668.340 lei, report.

EXTRAGEREA I: 23 9 16 13 3 11

FOND DE PREMII: 865.757 lei din care 405.507 lei, report cat. 1.

EXTRAGEREA a II-a: 12 44 30 6 38.

FOND DE PREMII: 679.405 lei din care 262.833 lei, report cat. A.

Plata premiilor de la acest concurs: în Capitală începînd de la 26 noiembrie 1970 pînă la 2 ianuarie 1971, iar în țară de la 30 noiembrie 1970 pînă la 2 ianuarie 1971.

LOTO

Premiile tragerii din 13 noiembrie 1970

EXTRAGEREA I: cat. 1: 3,10 a 100.000 lei; 2: 5,05 a 15.363 lei; 3: 10,10 a 7.681 lei; 4: 21,20 a 3.660 lei; 5: 83,30 a 931 lei; 6: 198 a 392 lei. Report cat. 1: 50.024 lei.

EXTRAGEREA a II-a: Cat. A: 1 a 100.000 lei; B: 2,60 a 23.179 lei; C: 5,85 a 10.302 lei; D: 20,25 a 2.976 lei; E: 25,35 a 2.377 lei; F: 36,90 a 1.633 lei. Report cat. A: 18.022 lei.

AMBELE EXTRAGERI: Cat. Z: 918,15 a 100 lei.

Premiile de 100.000 lei au revenit participanților: Cat. 1: SALICHI GH. din Galați; LUPU ION din comuna Afumați și VASILE PETRE din București; Cat. A: JERPELEA C. din București.

● Astăzi este ULTIMA ZI pentru tragerea LOTO de vineri 20 noiembrie a.c., la care puteți cîștiga autoturisme la alegere și numeroase premii în bani.

CONCURSUL EXCEPȚIONAL PRONOEXPRES — 22 NOIEMBRIE

Participînd la concursul excepțional Pronoexpres din 22 noiembrie a.c., puteți cîștiga autoturisme DACIA 1300 și FIAT 850, excursii în ITALIA, excursii în TURCIA, premii în numerar de valoare variabilă și premii fixe în bani.

Toate aceste premii le sînt oferite participanților în număr NELIMITAT.

Pentru atribuirea tuturor cîștigurilor se vor efectua 5 extrageri de cîte 8 numere din 45. În total se vor extrage 40 de numere pe 8 categorii de premii.

Se poate participa cu bilete de 3 lei, 6 lei și 15 lei varianta.

De pe cuprinsul țării

JUBILEU ÎNTR-UN SAT BUZOIAN

Arareori o asociație sportivă își poate aniversa 10 ani de existență atît de bogată în acțiuni și satisfacții ca aceea a cooperatorilor din satul Beșlii (județul Buzău). Să descriem cu această ocazie frumoasa și completa bază sportivă, justificată mîndrie a sătenilor? Să dăm ca exemplu activitatea mobilizatoare și plină de elan a învățătorului Radu Stan, sufletul tuturor activităților cu caracter sportiv? Să salutăm aportul substanțial — moral și material — al Consiliului popular? Este greu să alegi cînd totul este demn de atenție și admirație. De aceea, ne vom rezuma la sublinierea profilului multilateral al duminicii-aniversare: diferite demonstrații ale echipelor buzoiene, conferințe interesante pe temele „Succese ale sportului românesc", „Importanța practicării educației fizice" sau „Mișcarea sportivă din județ", ținute de persoane competente, întreceri distractive și inedite, întîlniri cu reprezentativele comunelor învecinate etc. Nu ne mai rămîne decît să adresăm iubitorilor de sport din această localitate urarea de a consemna cît mai multe asemenea evenimente sportive.

Radu Timofte

COMPETIȚIA SELECȚIEI LA FĂGĂRAȘ

În aceste zile, asociația sportivă Chimia, în colaborare cu Consiliul orășenesc E.F.S. organizează un larg concurs de handbal în scopul popularizării acestei discipline și depistării elementelor de perspectivă pentru cooptarea lor în loturile respective de juniori sau ale școlii sportive din localitate. Toate jocurile se desfășoară pe terenurile „Chimia" și sînt arbitrate de jucători activi ai divizionarei făgărășene. Returul campionatului, la care participă 7 formații de băieți și 7 de fete, va avea loc în luna martie, înaintea începerii campionatului diviziei B. Echipele cîștigătoare și elementele cele mai dotate vor fi premiate cu materiale și echipament sportiv.

★

O altă acțiune sportivă făgărășeană, care s-a bucurat de un real succes, a fost și campionatul școlilor generale, la tetrathon. Micii atleți au reprezentat toate cele șapte școli generale din oraș. Mult rîvnitul loc I a fost ocupat — pe echipe — de reprezentanții Liceului nr. 2 (prof. Ladislau Czina), cu 1617 p. Pe celelalte poziții fruntașe s-au clasat: Școala generală nr. 2, 1246 p și Școala generală nr. 5 (1242 p). Dintre elevii sau elevele care au ieșit în evidență citățm: Gh. Cociorvă, P. Heinz, M. Vlase, Maria Topa, Ilse Hentz și Doina Ioaneș.

Valentin Lazăr—coresp.

PREMIERĂ ÎN JUDEȚUL COVASNA

Liceul nr. 1 din Sf. Gheorghe a găzduit, de curînd, primul concurs de gimnastică modernă, dotat cu „Cupa județului Covasna". S-au întrecut gimnaste din orașele Sf. Gheorghe, Rm. Vîlcea și Brăila. Spectacolul-concurs s-a bucurat de o atenție deosebită din partea publicului localnic, cele mai aplaudate gimnaste fiind brăilencele, care — de altfel — au cucerit și trofeul pus în joc. Inițiativa Consiliului județean E.F.S. este meritorie și ea se cere susținută pe viitor, pentru atragerea tineretului către această frumoasă ramură sportivă.

„ATLETISM PITIC" LA TG. SECUIESC

Un interesant concurs de atletism pentru copii pînă la 14 ani s-a desfășurat la Tg. Secuiesc, în organizarea CJEFS. Starturile au fost foarte populate, aproape 150 de copii din M. Ciuc, Sf. Gheorghe și Tg. Secuiesc, disputîndu-și cu ardoare întîietatea. Pentru primii pași siguri făcuți pe drumul performanței merită a fi enumerați următorii: Maria Sonka (Sf. Gheorghe) și Catalin Okos (M. Ciuc) — la înălțime, Gheorghe Dombora (Sf. Gheorghe) — la 30 m, Csaba Condor (Sf. Gheorghe) — la lungime, Gheorghe Condor (Sf. Gheorghe) — la aruncarea mingii de oină.

Gh. Briotă — coresp.

CHINDIA... RACHETOMODELELOR

La Tîrgoviște a luat sfîrșit o atrăgătoare competiție: ediția a III-a a „Cupei Chindia" la rachetomodelism. Întrecerile s-au desfășurat cu participarea a 10 echipe din orașele Deva, Suceava, Cluj, Pucioasa, Botoșani, Găești și Tîrgoviște. Printre cei 30 de competitori s-au numărat, pe lîngă 8 campioni naționali, mulți debutanți cu reale perspective. Iată care sînt ocupanții locului I, pe probe: Stramer — Dumitru Leu (Știința Găești), Parașută — V. Donoiu (Astronautica Tîrgoviște), Rachetoplane — D. Cazacio (Astronautica), Rachete — 5 N.S.: V. Vișan: 10 N.S.: D. Friteanu; 80 N.S. — L. Niță (toți Astronautica) și 40 N.S. — I. Kökössi (Șantierul Deva). „Cupa Chindia" a fost cîștigată de echipa Astronautica I Tîrgoviște (Daniel Cazacio, Victor Donoiu, Valeriu Stroescu).

Mișu Avanu—coresp.

LA PLOIEȘTI... „CUPA CAMPIONILOR"

O preocupare lăudabilă a manifestat Consiliul județean al sindicatelor Prahova (primind sprijinul CJEFS), pentru buna reușită a întrecerilor „Cupei campionilor asociațiilor sportive". Recenta etapă a reunit pe cîștigătorii campionatelor de casă ai asociațiilor Prahova „1 Mai", Rafinorul, U.Z.U.C., Vulturul Ploiești, Metalul Plopeni, Carpați și Bucegi Sinaia, Petrolistul Boldești, Petrolul Băicoi, Fructul Vălenii și altele. Din lunga listă a învingătorilor am reținut următoarele nume: Vasile Ioniță (Prahova), și Tania Șerbinov (Prahova), la triatlon, Maria Dănescu (Petrolul Băicoi) și Ștefan Clenciu (Bucegi), la popice. Pe echipe, Fructul Vălenii — la volei și U.Z.U.C. Ploiești — la handbal, au primit note maxime.

„CUPA VULTURUL" LA HANDBAL

Prima ediție a turneului fulger de handbal, inițiat de asociația sportivă Vulturul Ploiești, a reunit echipele feminine Spartac (div. B), Școala sportivă și alte două garnituri de la Vulturul, campioana județului Prahova. Această ediție inaugurală a „Cupei Vulturul", programată pe terenul Grupului școlar auto, s-a încheiat cu victoria primei formații locale, la capătul unei dispute de baraj cu Spartac. Scorul meciului decisiv: Vulturul I — Spartac 5—4 (3—2). Au evoluat la un nivel superior: Maria Stan, Cornelia Radu, Filofteia Stroe, Elena Niculescu, Elena Matei, Monica Dumitru, Niculina Stroe etc.

M. Bedrosian — coresp.

CÎND MIZEZI TOTUL PE UN SINGUR ATU

CLUJ, 18 (prin telefon). Argintul și bronzul ultimei ediții a C.M. s-au confruntat marți seara la Cluj într-o palpitantă dispută sportivă, copios animată (sau mai bine-zis, ținînd seama de cumințenia primei reprize : reanimată !), pe un duel de galerie spontan și, prin aceasta, cu atît mai imparțial. A învins „bronzul" — în cazul în speță, reprezentativa Iugoslaviei, după ce foarte puțini mai puteau crede că victoria va surîde acestei formații și, nu adversarei sale, selecționata R.D. Germane. Momentele de suspans din finalul partidei, apropierea, gol cu gol, a iugoslavilor de egalare și, în ultimul minut, chiar de succes, au estompat întrucîtva unele fapte nu fără importanță în conturarea rezultatului final.

Încercînd azi o analiză „la rece" a acestei partide — pe care o socotim, fără exagerare, una dintre cele mai frumoase văzute în ultimii ani pe terenurile noastre — vom constata că în obiectivul microscopului apar elemente interesante. De pildă : **reprezentativa R.D. Germane nu a înscris nici un gol din acțiune în toată repriza secundă !** În toată această perioadă, la activul ofensiv al handbaliștilor din R.D. Germană s-au adăugat doar trei puncte realizate prin transformarea unor lovituri de la 7 m. Cu alte cuvinte, un gol (și acela din 7 m) la 10 minute de joc... Lucrul pare cu atît mai surprinzător cu cît este vorba de o formație în care evoluează niște redutabili handbaliști cu o formă de șut necruțătoare ca Rost, Randt, Ganschow, Zimmermann. Și atunci ? Să fie vorba, oare, de un accident ? Dacă n-am avea proaspete în memorie și alte asemenea situații mai că am fi tentați să acreditățm o astfel de părere. Dar nu este pentru prima oară cînd selecționata de handbal a R.D. Germane pornește din start impetuos, ca un angrenaj care funcționează ireproșabil, pentru ca, mai tîrziu, să se deregleze incredibil, compromițînd succese ce păreau temeinic instalate pe foile de arbitraj.

Noi înclinăm a crede că este vorba de cu totul altceva. Coloana vertebrală a acestei formații rămîne, în ultimă instanță, cvartetul amintit, cu binecunoscuta lui eficacitate în aruncările la poartă. Atîta timp cît acești patru „muschetari ai sutului" dau un randament colectiv maxim, chiar și cele mai sigure apărări sînt obligate să plece steagul. În schimb, o singură defecțiune, doar una singură, descleștează sistemele defensive, iar acțiunile de atac ale echipei R.D. Germane își pierd productivitatea în goluri. Așa s-au petrecut lucrurile și marți, la Cluj. Mai întîi Ganschow apoi Zimmermann și în repriza secundă Rost (schimbat abia atunci pentru prima oară) și-au pierdut treptat vigoarea, iar consecințele s-au văzut. Și astfel de surprize pot apărea des în jocul unei formații care mizează prea mult pe un singur atu tactic.

Sublinierea acestui amănunt, de ordin tehnic și tactic, al meciului nu poate să scadă nimic din valoarea victoriei obținute de handbaliștii iugoslavi, care au impresionat, mai ales, prin tenacitate și luciditate. Meritul lor este că au reușit să remonteze de la 0—5, la mijlocul primei reprize, pînă la a obține victoria finală. Ceea ce nu-i puțin lucru !

ROMÂNIA — U. R. S. S. 18-11

(Urmare din pag. 1)

repriza a doua, se părea că situația va rămîne neschimbată. Dar redutabila formație a R. D. Germane a reușit un excelent tur de forță, întorcînd rezultatul de la 10—12, în minutul 36, la 15—13 în minutul 47. Preluînd conducerea, Rost și coechipierii săi n-au mai cedat, cîștigînd, la mare luptă, un meci de o rară dîrzenie. Au marcat : *Rost (5), Randt (5), Flacke (3), Lakenmacher (2), Rose (2), Langhoff (1)* și *Gernhöfer (1)* pentru R. D. Germană, *Simo (4), Marosi (3), Takacs (3), Harka (3), Vass (2), Szabo (2),* și *Stiller (1)* pentru Ungaria. *Au arbitrat D. PURICĂ și V. COJOCARU (România).*

ROMÂNIA—U.R.S.S. 18—11 (8—5). Handbaliștii noștri au început, propriu-zis, abia cu acest meci turneul. Întîlnind o formație masivă, cu o foarte bună pregătire fizică și tactică, selecționata României a întîmpinat unele dificultăți la începutul jocului, cînd eficacitatea acțiunilor ofensive a fost mai scăzută ca de obicei. În această perioadă, jucătorii sovietici au reușit să conducă ; mai întîi deschizînd scorul, apoi în min. 16 cu 4—3 și în min. 19 cu 5—3. Dar către finalul primei reprize, campionii lumii și-au intrat în ritm, și nimic nu le-a mai putut sta în față. Ei s-au detașat împetuos, anihilînd — printr-o apărare activă și foarte avansată — toate încercările de atac ale adversarilor. Semnificativ, în această privință, că din min. 19 oaspeții au înscris primul gol doar în min. 43 ! Splendida evoluție de ansamblu a echipei române nu poate fi separată de caldul public clujean, care prin entuziasmul său a purtat-o pur și simplu spre această victorie categorică. Mai menționăm că în unele momente au evoluat la nivelul unei înalte măiestrii Gațu, Samungi și Gruia. În fine, o evidențiere și pentru tînărul Bota, care confirmă speranțele. Au marcat : Gruia 5, Gațu 3, Chicsid 3, Guneș 2, Birtolom 2, Samungi, Goran și Licu pentru **România ;** Kulev 4, Sevcenko 3, Afanasiev 2, Solomko și Gulbis pentru **U.R.S.S.** Au arbitrat J. Pason și J. Jaworski (Polonia).

Astăzi, începînd de la ora 16,45 se dispută următoarele meciuri : *ROMÂNIA* tineret—*R. D. GERMANĂ, U.R.S.S.—IUGOSLAVIA* și *ROMÂNIA A—UNGARIA.*

JUCĂTORII DE TENIS DE MASĂ CHINEZI

(Urmare din pag. 1)

putut s-o depășească pe tînăra sa adversară. E adevărat că peste cîteva minute, Alexandru și-a luat revanșa — în turneul individual, dar...

Băieți : România — R. P. Chineză 1—5 : Gheorghe—Li Gin-cuan 0—2 (—19, —8), Doboși—Li Fu-iun 0—2 (—7, —11), Ovanez—Van Ven-hua 0—2 (—15, —15), Doboși—Li Gin-cuan 0—2 (—12, —8), Gheorghe—Van Ven-hua 2—0 (15, 14), Ovanez—Li Fu-iun 0—2 (—17, —17).

Superioritate netă a oaspeților, iar Teodor Gheorghe a confirmat victoria în fața lui Van Ven-hua obținută cu o seară înainte, în proba individuală.

CIUAN TZE-TUN, INVINCIBIL

Fostul campion al lumii, *Ciuan Tze-tun* n-a pierdut decît un singur set în toate cele șapte întîlniri individuale. Cel care a reușit să-l pună în dificultate a fost reprezentantul nostru *Teodor Gheorghe*. El era chiar pe punctul să producă o mare surpriză dacă ne gîndim că a avut mecibal : 21—20, după ce adversarul lsău condusese cu 20—15.

La fete, turneul a dat cîștig de cauză redutabilei *Lin Hui-cin* care a impresionat prin apărarea sa ermetică.

Rezultate, feminin : Lin Hui-cin cu Cian Li 2—0, Cen Min-ci 2—0, Crișan 2—0, Alexandru 2—0, Li Ho-nan 2—0, Lian Li-cen 2—0, Li Ho-nan cu Mihalca 2—0, Alexandru 2—0, Li Li 2—0, Gian Huai-in 2—0, Lian Li-cen 0—2, Gian Huai-in cu Cen Min-ci 0—2, Cian Li 2—0, Li Li 0—2, Lian Li-cen cu Cian Li 2—0, Cen Min-ci 2—0, Alexandru 2—0, Cen Min-ci cu Crișan 2—0, Mihalca 2—0, Alexandru cu Crișan 2—0, Mihalca 2—0, Crișan—Cian Li 2—1, Mihalca—Li Li 2—0, Li Li—Cian Li 2—0,

Masculin, grupa I : Ciuan Tze-tun cu Si En-tin 2—0, Van Ven-hua 2—0, Doboși cu Luchian 2—0, Gheorghe 2—0, Ciu Lan-sun 0—2, Van Ven-hua—Luchian 2—0, Ciu Lan-sun—Si En-tin 2—0 ; **grupa a II-a :** Li Fu-iun cu Dumitriu 2—0, Iu Cian-ciun 2—0, Nicolae 2—0, Li Gin-cuan 2—0, Cian Si-lin cu Sindeanu 2—0, Dumitriu 2—0, Nicolae 2—0, Li Gin-cuan 2—0

Ultimele rezultate, feminin : Lian Li-cen--Crișan 2—0, Lin Hui-cin-Mihalca 2—0, Alexandru-Gian Huai-in 2—0, Cian Li — Li Ho-nan 2—0, Cen Min-cen — Li Li 2—0.

Clasament general : 1. Lin Hui-cin 17 p, 2. Lian Li-cen 16 p, 3. Li Ho-nan 15 p, 4. Li Li 14 p (setaveraj : 11:8), 5. Cen Min-ci 14 p (10:8), 6. Maria Alexandru 13 p, 7. Cian Li 12 p (7:14), 8. Carmen Crișan 12 p (7:15 ; 0,46), 9. Gian Huai-in 12 p (6:14 ;0,42), 10. Eleonora Mihalca 10 p.

Masculin, grupa I : Ciuan Tze-tun cu Gheorghe 2—1 (—15,15,21), Ciu Lan-sun 2—0, Doboși — Van Ven—hua 2—1, Gheorghe cu Luchian 2—0, Si En-tin 0—2, Van Ven-hua — Si En-tin 2—0, Ciu Lan-sun — Luchian 2—0. **Clasament :** 1. Ciuan Tze-tun 12 p, 2. Ciu Lan-sun 11 p, 3. Si En-tin 9 p (6:6), 4. Șerban Doboși 9 p (6:7), 5. Van Ven-hua 8 p, (7:8), 6. Teodor Gheorghe 8 p (5:9), 7. Sergiu Luchian 6 p. **Grupa a II-a :** Li Fu-iun — Cian Si-lin 2—0, Li Gin-cuan cu Ovanez 2—0, Sindeanu 2—0, Nicolae cu Sindeanu 2—1, Dumitriu 2—0, Iu Cian-ciun — Dumitriu 2—1, **Clasament : 1.** Li Fu-iun 14 p, 2. Cian Silin 13 p, 3. Li Gin-cuan 12 p, 4. Iu Cian-ciun 11 p, 5. Stelian Nicolae 9 p, (5:11), 6. Virgil Sindeanu 9 p (5:11), 7. Silviu Dumitriu 8 p (3:12), 8. Aurel Ovanez 8 p (3:13).

Clasament general : pentru locurile 1—2 : Ciuan Tze-tun — Li Fu-iun 2—0 (21,23), **loc. 3—4 :** Ciu Lan-sun — Cian Si-lin 2—0, **loc. 5—6 :** Li Gin-cuan — Si En-tin 2—0, **loc. 7—8.** Iu Cian-ciun — Doboși 2—0, **loc. 9—10 :** Van Ven-hua — Nicolae 2—0, **loc. 11—12 :** Sindeanu-Gheorghe 2—1.

sportul în lume

De la trimisul nostru special, Tiberiu STAMA :

VIITOAREA EDIȚIE A C.B. DE SCRIMĂ VA AVEA LOC LA ATENA

SOFIA, 18 (prin telefon). După o agreabilă călătorie cu trenul, delegația scrimerilor români la cea de a III-a ediție a campionatelor balcanice de scrimă a sosit în primitorul oraș de la poalele Vitoșei. După ce s-au instalat într-unul din cele mai moderne hoteluri sofiote care poartă numele arhaic al capitalei — „Serdika" — scrimerii noștri au preferat odihnei o plimbare prin oraș și cum, în această dimineață însorită, atenția locuitorilor Sofiei a fost polarizată de sosirea delegației de partid și guvernamentale a țării noastre, condusă de tovarășul Nicolae Ceaușescu, ei s-au oprit într-un punct central al traseului pe care l-a străbătut această delegație unindu-și ovațiile la cele prin care cetățenii din capitala bulgară i-au salutat pe înalții oaspeți.

După prînz, o parte din scrimeri, cei ce vor lua primii startul, au făcut un ușor antrenament de acomodare pe planșele sălii Akademik, gazda competiției. Este de remarcat buna dispoziție a întregii delegații și în special a trăgătorilor foarte tineri pentru care Balcaniada de scrimă răspunde dorinței lor de a confirma încrederea antrenorilor și totodată de a demonstra valoarea la care s-au ridicat. Este cazul lui Ursovici, Dinu, Ana Halchin, Magdalena Bartoș, Podeanu, Pop și Marin.

În cursul zilei de miercuri s-au desfășurat aci și lucrările Congresului balcanic de scrimă de la care a absentat — din motive obiective — delegația turcă. Congresul a analizat modul cum s-a desfășurat ediția precedentă (Zagreb) a competiției iar, în continuare, a luat în discuție și a aprobat statutul actualului campionat balcanic. De asemenea, a fost stabilită gazda ediției din 1971 a competiției — orașul Atena. Reprezentanții federației de scrimă a Greciei au dat asigurări că proxima ediție a întrecerii se va bucura de cadrul corespunzător unei competiții de nivel european. A fost luată în discuție și problema alcătuirii echipelor după formula clasică de 4 trăgători dar unele delegații au opinat ca, pînă la încheierea actualului ciclu de campionate balcanice (1972), să se mențină formu'a utilizată în prezent, cu echipe alcătuite din cîte 3 trăgători.

Vasili Alekseev — 2 noi recorduri mondiale !

Cu prilejul campionatelor de haltere ale R.S.F.S. Ruse, care se desfășoară la Volvograd, campionul mondial la categoria supergrea, **Vasili Alekseev,** a stabilit două noi recorduri mondiale. El a realizat la stilul „împins" rezultatul de 220,5 kg, iar la stilul „aruncat" a obținut performanța de 228 kg.

Iat-o pe Nina Rindt, *soția regretatului pilot austriac* Jochen Rindt, *primind din mîna fostului campion mondial de automobilism,* Jackie Stewart, *trofeul suprem al anului 1970, atribuit postmortem soțului ei. Ceremonia a avut loc ieri, în saloanele hotelului Savoy din Londra.*

Telefoto : A.P. — Agerpres

MECIUL FRAZIER - FOSTER

La ora cînd ziarul nostru iese de sub tipar, la „Cobo Arena" din Detroit, Joe Frazier și Bob Foster au urcat în ring, în luptă pentru titlul mondial la cat. grea. Cota de pariuri îl indică net favorit pe Frazier : 5—1. Rezultatul acestui meci va apare în ediția de mîine.

SCRISOARE DIN VIENA

Schi și afaceri...

Dacă dl. Avery Brundage, președintele C.I.O., își manifestă îndoiala asupra amatorismului unor schiori alpini, el are perfectă dreptate. Concret, este vorba în special de Karl Schranz și de alți cîțiva schiori francezi, italieni, elvețieni și americani, angajați ai unor firme producătoare de schiuri, beneficiare de pe urma reclamei pe care acești sportivi de elită o fac produselor lor. La rîndul lor, „vedetele" primesc recompense apreciabile din partea patronilor, sub paravanul faptului că sînt angajații întreprinderii.

Sub acest aspect, lezarea statutului de amator nu poate fi dovedită, pentru că, în fond, acești sportivi fruntași figurează pe statele de salarii ale întreprinderilor respective, iar competența lor ca specialiști nu poate fi pusă de nimeni la îndoială. Se naște însă o altă problemă : cînd și unde mai au timp acești sportivi să se ocupe de treburile strict profesionale, dacă ei sînt permanent angrenați în concursuri, care se țin lanț, pe mai bine de jumătate de an...

Pentru moment, cel puțin în Austria, în jurul acestei probleme se păstrează deplină tăcere. Se știe că federația de specialitate din Austria a întîmpinat ani de zile greutăți financiare care nu puteau fi rezolvate. Organizarea cursurilor pentru tinerii schiori, ca și cantonamentele pentru sportivii fruntași, toate au constituit timp îndelungat probleme extrem de dificile de care s-a izbit forul austriac, văduvit de subvențiile necesare din partea statului. Inevitabil, s-a ajuns la un „modus vivendi" între federația de specialitate și marile firme producătoare de articole sportive (și în primul rînd articole pentru sporturile de iarnă). În schimbul popularizării materialelor sportive, firmele interesate acordă ajutoarele necesare (în materiale și bănești), forului de specialitate !

Tot în cadrul acestei soluții de compromis, federația austriacă este nevoită să treacă cu vederea asupra unor aspecte care ar contraveni statutului de amator, aplicat mai mult sau mai puțin de schiorii fruntași. „Nu știu, n-am văzut" — este desigur, un sistem care nu are o bază solidă. Cît timp se va merge așa ? Ce se va întîmpla mai tîrziu ? Timpul va decide în ce măsură aceste „acoperiri" și compromisuri vor putea dura.

În prezent, așa cum am arătat, datorită situațiilor create, problema financiară pare a fi rezolvată. Antrenorul Franz Hoppichler — firește — este bucuros că nu-și mai irosește timpul cu stringerea fondurilor și poate să se ocupe pe îndelete de pregătirea loturilor austriece pentru viitoare mari competiții și J.O. de la Saporro. „Contez pe Karl Schranz — *spune Hoppichler* — în proba de coborîre și slalom special, pentru următorii doi ani. Nu doresc altceva decît să pot avea cît mai mulți schiori atît de bine pregătiți, ca „veteranul" Schranz *(n.r. acum în vîrstă de 32 de ani !).* Testele de la Kitzsteinhorn, ca și cele de laborator au arătat că Schranz este într-o formă fizică excepțională. Iată de ce acord și în viitorul sezon prima șansă marelui nostru campion, cu toate că asaltul tinerilor schiori austrieci și francezi va fi desigur foarte puternic".

În schiul alpin feminin se vorbește de ascensiunea americancelor. Fetele noastre declară că și ele vor avea de spus un cuvînt greu în tranșarea rivalității cu sportivele de peste Ocean, rivalitate care datează de cîțiva ani. Tinerele Annemarie Proll, Berni Reuter și decana de vîrstă Gertrud Gabl sînt vizate să reprezinte cît mai bine culorile Austriei.

Să așteptăm însă marile confruntări...

Kurt CASTKA

TELEX • TELEX • TELEX

Numeroși spectatori au urmărit la Liège primul meci dintre echipa locală Standard și formația Maccabi Tel Aviv, contînd pentru „optimile" de finală ale Cupei campionilor europeni la baschet masculin. Victoria a revenit baschetbaliștilor belgieni cu scorul de 107—86 (49—39).

■

Într-un meci pentru Cupa campionilor europeni la volei masculin, la Atena, echipa Dynamo Tirana a întrecut cu scorul de 3—2 formația locală Panathinaikos.

■

La Helsinki s-a disputat primul meci contînd pentru turul II al Cupei campionilor europeni la hochei pe gheață dintre echipa locală I.F.K. și formația suedeză I.F. Brynaes. La capătul unui joc echilibrat, scorul a fost egal : 4—4 (1—0, 1—0, 2—4).

■

Fostul campion european de box la cat. grea, vest-german Jurgen Blin și-a făcut reintrarea la Köln. El l-a învins prin k.o. în repriza a 9-a pe americanul de culoare Sylvester Dullaire.

Într-un meci internațional amical de fotbal, echipa West Ham a terminat la egalitate : 3—3 (1—2) cu formația Celtic Glasgow. Golurile echipei engleze au fost marcate de Hurst, Ayris și Best. Pentru oaspeți au înscris Lennox, Johnstone și Connelly.

■

Tradiționalul cros internațional de la Meudon a fost cîștigat în acest an de către atletul englez Mike Takk, care a realizat pe distanța de 8 000 m timpul de 25 : 53,0. Pe locul secund s-a clasat francezul René Bourdan, la 9 sec. urmat de Van Holsbek (Belgia) — la 35,0. Concursul feminin, desfășurat pe distanța de 3 000 m, s-a încheiat cu victoria sportivei franceze Papelard, cronometrată în 7 : 05,0.

ÎN OPEN-UL DE LA PARIS

Gonzales elimină pe Smith!

LONDRA, 18 (Agerpres). — În proba de simplu bărbați din cadrul turneului internațional de tenis de la Wembley, „veteranul" Pancho Gonzales (în vîrstă de 42 de ani) a obținut o nouă victorie. La capătul unei partide extrem de echilibrate, care a durat 2 ore și 40 de minute, el l-a învins cu 8—9, 9—8, 9—8 pe Stan Smith, Australianul Rosewall l-a întrecut cu 6—2, 6—1 pe iugoslavul Nikola Pilici, iar americanul Dennis Ralston a dispus cu 6—3, 3—6, 8—6 de australianul John Alexander. Alte rezultate : Richey — Barthes 7—5, 8—6 ; Taylor — Davidson (Australia) 9—8, 6—2 ; Gorman — Riessen 8—9, 9—8, 7—5.

● Au început și întrecerile probei de dublu masculin. Cuplul român Ilie Năstase — Ion Țiriac s-a calificat pentru turul II, cîștigînd în primul tur prin neprezentarea perechii Ismail El Shafei (Republica Arabă Unită) — Torben Ulrich (Danemarca). Alte rezultate la dublu : Cox, Stilvell — Howe, Zednik 6—3, 6—4 ; Emerson, Laver — Bowrey, Davidson 5—7, 6—3, 6—2 ; Gimeno, Taylor — Drysdale, Holmberg 6—2, 7—5 ; Rosewall, Smith — Gonzales, Moore 4—6, 6—3, 6—4.

Caleidoscop

„MAȘINA DE FĂCUT MUȘCHI"

În istoria sportului a fost deschis un nou capitol. Dr. Iakov Koz, docent la catedra de psihologie a Institutului de educație fizică din Moscova, a anunțat descoperirea unui aparat care permite sportivilor să-și dezvolte mușchii și să-i fortifice, fără a fi nevoie de antrenamente prelungite. Aparatul a fost experimentat, pentru prima oară, cu prilejul unui concurs de gimnastică la care au participat cei mai buni specialiști sovietici ai acestei discipline sportive. El a fost apreciat în mod deosebit de fostul campion mondial Mihail Voronin, care nu se putuse antrena mult timp, în urma unui accident, pierzînd astfel forma sportivă.

„Mașina de făcut mușchi" se bazează pe metoda electrostimulatorilor. La mușchii ce urmează a fi tratați se aplică electrozi, care dînd impulsuri dezvoltă și fortifică țesuturile mai mult decît în urma unui antrenament obișnuit.

DIN NOU DESPRE FOTBALUL FEMININ

În 16 țări europene se practică în prezent fotbalul feminin, a anunțat în mod oficial U.E.F.A. Cele mai multe participante ale acestui sport există acum în Suedia unde, în cadrul campionatelor regionale, participă nu mai puțin de 200 echipe feminine.

La începutul acestei luni, Federația de fotbal din R.F. a Germaniei a elaborat și primele paragrafe ale unui viitor regulament al fotbalului feminin. Ele stipulează, printre altele, că mingea folosită în meciurile echipelor feminine va trebui să aibă dimensiuni reduse, circumferința de 62—66 cm și greutatea de 340—390 gr. Folosirea ghetelor de fotbal este interzisă, în locul lor recomandîndu-se tenișii sau bascheții. Meciurile echipelor feminine vor avea o durată de două reprize a cîte 20 minute (pentru fete pînă la 14 ani) și două reprize a cîte 30 minute (pentru jucătoare peste 14 ani). Atacul asupra portarului este interzis, în schimb se permite folosirea mîinii pentru apărarea corpului. În rest, se aplică litera regulamentului internațional al fotbalului.

Acrobație pe cai... dar absolut involuntară, este prezentată — în această fotografie — de jocheul american Jerry Fischback, la trecerea unui obstacol pe pista de la Belmont Park (New York), în momentul cînd era proiectat în aer. Cu o stăpînire de sine cu totul remarcabilă, jocheul a revenit în șa, continuîndu-și cursa

„RECORD"

Aproape nu trece zi fără ca pe vreunul din meridianele globului să nu se anunțe realizarea unui „record" ieșit din comun. Iată că acum pe această listă își înscrie numele și atletul suedez Ricky Bruch care deține și recordul european oficial la aruncarea discului. Presa din Stockholm scrie că Ricky deține un „record" de participări la proba de disc, fiind prezent în cursul anului 1970 la nu mai puțin de 72 concursuri atletice. La acestea se adaugă și alte concursuri în care Ricky Bruch a fost înscris la proba de aruncare a greutății.

SCANDAL ÎN JAPONIA

Japonia cunoaște unul din cele mai mari scandaluri din istoria sportului național. Pentru prima oară de la înființarea sa, în anul 1911, Uniunea federațiilor de sporturi amatoare din Japonia (J.A.S.A.) a exclus din rîndurile sale o federație pe ramură de sport. Este vorba de federația de skeet și talere, ai cărei funcționari și oficiali sînt implicați într-o afacere de deturnare a 5 000 000 de yeni. Președintele acestei federații, Tetsujiro Iguchi, a fost arestat pe aeroportul din Tokio, în momentul cînd se înapoia cu delegația japoneză de la campionatele mondiale desfășurate la Phoenix (Arizona).

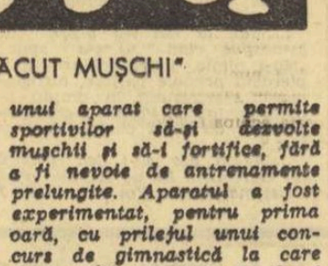

Grija părintească a antrenorului...
(din „SPORTOWIEC" — Varșovia)

GRĂDINIȚA DE... PATINATORI

O instituție educativă de un gen deosebit a luat ființă în orașul Dortmund, din R.F. a Germaniei. Este vorba de o grădiniță de copii, unde sub îndrumarea a patru antrenori, micuții în vîrstă între 4 și 6 ani sînt inițiați în tainele patinajului, gimnasticii, baletului și muzicii. Locuitorii orașului Dortmund au denumit această grădiniță „școala talentelor".

Un concurs atletic pentru ajutorarea Lillianei Board

După cum s-a mai anunțat, campioana europeană de atletism în proba de 800 m plat, atleta engleză Lillian Board, este internată în spitalul din Neuwied (Bavaria) unde se află în îngrijirea specialistului vest-german dr. Issels. Deoarece cheltuielile de spitalizare și tratament sînt mari, forurile sportive vest-germane au hotărît să organizeze la 6 decembrie un concurs atletic internațional, urmînd ca încasările să fie vărsate fondului de ajutorare a sportivei britanice. Participanții la acest concurs au renunțat să li se plătească cheltuielile de transport, cazare și masă.

Tenis „Indoor"

ITALIA — BELGIA 3-2

Disputată timp de două zile la Ancona, întîlnirea Italia — Belgia, pentru competiția europeană de tenis pe teren acoperit, s-a încheiat cu scorul de 3—2 în favoarea tenismanilor italieni. În meci decisiv, italianul Panatta l-a învins cu 6—3, 6—1 pe Mignon.

Știri • ultimele știri • ultimele știri • ultimele

PROGRAMUL SFERTURILOR DE FINALĂ ÎN CUPELE EUROPENE LA FOTBAL
● Hotărîri ale Comitetului Executiv U.E.F.A.

Ieri, la Paris, au fost stabilite, prin tragere la sorți, meciurile din sferturile de finală ale Cupei campionilor europeni și Cupei cupelor la fotbal. Iată programul :

CUPA CAMPIONILOR EUROPENI

F.C. Carl Zeiss Jena — Steaua roșie Belgrad
Ajax Amsterdam — Celtic Glasgow
Everton — Panathinaikos
Atletico Madrid — Legia Varșovia

CUPA CUPELOR

Gornik Zabrze — Manchester City
P.S.V. Eindhoven — Vorwärts Berlin
F.C. Bruge — Chelsea
Cardiff City — Real Madrid

Meciurile tur și retur se vor desfășura la 10 și 24 martie 1971.

Comitetul executiv al UEFA, întrunit la Paris, a anunțat că finala Cupei cupelor ediția 1970-71 va avea loc la 19 mai, la Atena. Finala Cupei campionilor europeni se va desfășura la 2 iunie pe stadionul Wembley din Londra. Printre altele s-au mai stabilit organizarea la mijlocul lunii iunie a anului viitor a unui congres extraordinar care se va ține la Monte Carlo și a unui curs internațional pentru arbitri (începutul sezonului 1972—73).

★

● Aseară, la Viena : Selecționata cluburilor din U.R.S.S. — Rapid Viena 5—3 (1—1).

IUGOSLAVIA — R. F. A GERMANIEI 2—0

Aseară, la Zagreb, în meci amical de fotbal, echipa Iugoslaviei a dispus de cea a R. F. a Germaniei cu 2—0 (0—0). Primul gol a fost marcat de Bukal care a reluat o centrare a lui Geaici (min. 58), iar cu trei minute înainte de sfîrșit Geaici, care a driblat trei apărători, a înscris al doilea punct. Arbitrul maghiar Vishanyi a condus formațiile.

IUGOSLAVIA : Dautbegovici — Rajkov, Paunovici, Holțer, Stepanovici, Antonievici, Pirici, Petkovici, Bajevici (Hlevnak), Bukal, Geaici.

R. F. A GERMANIEI : Maier — Vogts, Weber, Roth, Höttges, Beckenbauer, Overath, Libuda, Netzer, Heynkes, Held (Grabowski)

Echipa vest-germană susține duminică un alt meci amical cu Grecia, la Atena.

Redacția și administrația : str. Vasile Conta nr. 16 ; telefoane : centrală 11 10 05, secția corespondenți 11 51 09, interurban 72 și 286 ; telex : sportrom buc. 130. Tiparul : I. P. „Informația", București 40368

PROLETARI DIN TOATE ȚĂRILE, UNIȚI-VĂ!

sportul

ZIAR AL CONSILIULUI NAȚIONAL PENTRU EDUCAȚIE FIZICĂ ȘI SPORT

ANUL XXVI — Nr. 1089 (6523) | 4 PAGINI 30 BANI | Vineri 20 noiembrie 1970

MARIA ALEXANDRU — LOCUL 3 ÎN LUME

Comisia de clasificări (din care face parte și reprezentanta noastră Ella Constantinescu) a Federației Internaționale de Tenis de Masă a făcut cunoscut federațiilor naționale clasamentul primilor 25 de jucători (jucătoare) pe anul 1970. Iată ordinea stabilită: FEMEI: 1. Kowada (Japonia), 2. Rudnova (U.R.S.S.), 3. MARIA ALEXANDRU (ROMÂNIA), 4. Vostova (Cehoslovacia), 5. Schöler (R.F. a Germaniei), 6. Grinberg (U.R.S.S.), 7. Geissler (R.D. Germană), 8. Hamada (Japonia)... 15. ELEONORA MIHALCA (ROMÂNIA)... 22. CARMEN CRIȘAN (ROMÂNIA); BĂRBAȚI: 1. Itoh (Japonia), 2. Schöler (R.F. a Germaniei), 3. Hasegawa (Japonia), 4. Alser (Suedia), 5. Kohno (Japonia), 6. Korpa (Iugoslavia), 7. Tasaka (Japonia), 8. Johansson (Suedia).

Întrucît nu au participat la ultimele campionate mondiale și la alte competiții internaționale importante, jucătoarele și jucătorii din R.P. Chineză nu figurează în aceste clasamente.

„TROFEUL CAR PAȚI" LA HANDBAL MASCULIN

La capătul unui meci viu disputat ROMÂNIA — UNGARIA 17—15

CLUJ, 19 *(prin telefon)*. În mijlocul aceluiași interes general au continuat joi în Sala sporturilor partidele celei de a XI-a ediții a „Trofeului Carpați", oferind miilor de spectatori clujeni, la fel ca și în celelalte zile, întîlniri echilibrate și de un bun nivel tehnic.

R. D. GERMANĂ—ROMÂNIA TINERET 14—13 (7—7). Nimeni n-ar fi putut bănui că „secunzii" campionilor mondiali vor avea forța de joc necesară pentru a putea ține sub presiune redutabila formație a R. D. Germane, medaliată cu argint la C.M. Dar, surprinzător, tinerii handbaliști români au reușit, prin atacuri prelungite, dar rapide, să nu se lase depășiți, ba chiar în lungi perioade de timp să conducă. Avantajul lor a fost mereu fragil (o singură dată la două goluri, în min. 24: 7—5), astfel că maturitatea și remarcabila forță de șut a selecționatei R. D. Germane i-au permis acesteia o victorie care pînă în finalul partidei (handbaliștii din R. D. Germană au ajuns să conducă abia în min. 41: 10—9) a stat sub semnul îndoielii. În afară de virtuțile ofensive ale jucătorilor români, trebuie să menționăm și scăderile lor de ordin disciplinar, care le-au adus cîteva eliminări în momente importante.

GAȚU

Colin ANTONESCU
Hristache NAUM

(Continuare în pag. a 4-a)

Noul val

Handbalul, ca și celelalte jocuri sportive, are perioadele sale de vîrf, urmate, însă, de curbe descendente pe coborîșul cărora se pregătesc noile ascensiuni. Apogeul este atins la timpul marilor întreceri, atunci cînd se dispută titlurile supreme. Apoi, ca un reflex, se intră în caruselul căutărilor. De obicei, campionatele mondiale scot la iveală procedee-surpriză lucrate cu migală în săli pustii, sub jetul lămpilor de neon. De asemenea, ies în evidență scheme tactice cărora cu greu le poți găsi pe moment antidotul, sportivi în aparență anonimi, dar care joacă un rol de seamă într-un angrenaj alcătuit din piese unice. Toate acestea sînt judecate, cercetate în profunzime, șlefuite, adăugite, puse alături și în concordanță cu elementele surpriză create de maeștrii fiecărui eșalon al handbalului. Și făurește astfel viitorul. Și tot pe această pantă a revitalizării se produce înlocuirea acelor jucători care au ieșit din conul de lumină al arenei, trecînd în umbra tribunei.

Pentru o echipă cu adevărat mare, fiecare dintre componenți este — teoretic — de neînlocuit, el avînd o misiune precisă, aducînd în balanța victoriei contribuția puterii sale de creație pe care dirijorul-antrenor a acordat-o perfect cu partitura. O schimbare este, uneori, egală cu o catastrofă și

(Continuare în pag. a 4-a)

După etapa intermediară de volei

Voleibaliștii primei divizii au susținut, la mijlocul săptămînii, jocurile din cadrul etapei intermediare, etapă dominată de echipele gazdă, învingătoare în 5 din 6 partide. O victorie categorică au obținut campionii țării în fața studenților timișoreni. Secvența alăturată, din acest meci (Steaua — Politehnica Timișoara), înfățișează pe ridicătorul Marian Stamate atacînd decisiv și adăugînd un nou punct pentru bucureșteni.

Foto: Theo MACARSCHI

CITIȚI ÎN PAGINA A 2-A, RUBRICA NOASTRĂ DE VOLEI.

PREGĂTIRI PUȚINE, OBLIGAȚII MULTE

PENTRU MECIUL DE FOTBAL CU OLANDA, ECHIPA DE LA CARDIFF FĂRĂ DINU!

„Sper ca băieții noștri să fie la fel de ambițioși ca în meciul cu Țara Galilor", declară ANGELO NICULESCU

Ne amintim de drumul echipei naționale de fotbal a României cu autobuzul, de la Cardiff la Londra. Derulăm filmul și revedem peisajul de 200 km presărat cu terenuri de rugby și fotbal, pe gazon natural. Lîngă școli, fabrici sau pășuni, terenurile cu **„larba verde de acasă"** a lui **Tom Jones** te invitau parcă să cobori din autobuz și să joci mingea, cu copiii și tinerii englezi. Unul singur dintre noi n-ar fi putut s-o facă: **Dinu.** L-am surprins atunci pe **Angelo Niculescu** privindu-l.

— Te gîndești la meciul cu Olanda, **îl întreb pe imperturbabilul antrenor, același după victorie, înfrîngere sau meci nul.** Poate că era mai bine să renunțați la acest joc amical. Dr. Tomescu mi-a vorbit atît de mult de grijile privind recuperarea, încît mi se pare că te gîndești tot la asemenea probleme.

— E adevărat că pe Dinu nu-l vom putea folosi în întîlnirea cu Olanda. Medicul nostru a lucrat aseară trei ore, ca un artist, la fixarea gipsului pe picior, dar aceasta nu schimbă datele refacerii fundașului nostru central. Are entorsă la genunchi.

În ceea ce privește oportunitatea acestei întîlniri, cu toate că lotul nu se prezintă în cea mai bună condiție fizică, vom continua drumul nostru de angajare curajoasă a meciurilor internaționale cu adversari valoroși, fără să ne temem de rezultate. Consider că ceea ce am realizat cu echipa națională se datorează tocmai acestei hotărîri, temerității echipei noastre, dorinței de afirmare. Deci, cu toată poziția de start avantajoasă pe care o deținem în campionatul Europei și care ar fi îndemnat, poate, pe alții să ocolească acest meci puternic cu Olanda, noi procedăm ca mai înainte. Ne legăm la cap, fără să ne doară. Dacă nu procedam așa, nu am fi jucat pe Wembley și n-am fi adus echipa Angliei la București.

Ne-au revenit în minte aceste vorbe spuse de Angelo Niculescu citind o scrisoare al cărei autor, un pasionat de fotbal, ne întreba: **„Ce are de gînd Angelo Niculescu pentru meciul cu Olanda?"**

Și l-am căutat din nou pe antrenorul atît de controversat, dar ferm pe pozițiile lui. Firește, l-am găsit și l-am întrebat:

— Menții aceleași păreri exprimate în Anglia despre jocul cu Olanda.

— Desigur. Vom folosi echipa din repriza a doua de la Cardiff, cu Hălmăgeanu în locul lui Dinu.

— Ce miză acorzi acestei întîlniri?

— Miza cuvenită întîlnirii cu adversari foarte puternici. Nu am reușit să învingem naționala Olandei la București.

— Și dacă olandezii își vor lua revanșa pentru remiza de atunci?

— N-ar mai organiza meciul dacă nu ar dori aceasta. Impotriva echipelor finaliste în turneul C.M. din Mexic, orice echipă dorește să învingă și să arate ca atare că ar fi meritat un loc sub soarele mexican. Probabil însă, că nu și l-ar fi dorit în grupa noastră de la Guadalajara...!

— Privești meciul amical cu Olanda cu același interes ca pe unul oficial?

— Da. Sper ca băieții noștri să fie la fel de ambițioși ca în meciul cu Țara Galilor. Au promis că se vor comporta la fel de bine și am încredere în ei. Ne interesează foarte mult și jocul și rezultatul, pentru că Olanda, exceptînd Anglia, are în prezent cele mai puternice cluburi din Europa.

— Pregătiri speciale?

— Doar în campionat. Etapa dinaintea meciului cu Olanda, de la 2 decembrie, se va juca simbătă în loc de duminică, cu excepția întîlnirii Progresul—Steaua, deschidere la partida de rugby România—Franța, de pe stadionul Republicii. Deci, la 29 noiembrie va fi adunarea jucătorilor și a doua zi, luni 30 noiembrie, plecarea la Amsterdam, orașul de disputare a jocului cu Olanda.

A. N.

CAMPIONATUL FEMININ DE ȘAH

POLIHRONIADE MENȚINE AVANSUL

Fruntașele clasamentului au acumulat puncte în cea de a XII-a rundă a finalei șahiste feminine. Polihroniade a cîștigat la Olteanu, Baumstarck la Gogâlea, Nicolau la Gheorghe și Reicher la Chiș. O singură remiză în primele patru ore de joc: Makai-Juncu. La ora convorbirii telefonice se disputau partidele Teodorescu-Niculescu, Rădăcină-Pascu și Pogorevici-Gesticone.

Rezultate din rundele anterioare: Gesticone-Teodorescu 0—1, Gesticone-Niculescu 0—1, Teodorescu-Reicher, Rădăcină-Juncu, Chiș-Pascu și Niculescu-Polihroniade remize.

ÎN CLASAMENT, lidera își menține avansul de un punct: **Polihroniade 10, Baumstarck 9, Reicher 8½, Teodorescu 8 (1), Nicolau 7½ (1), Makai 7 (2) etc.**

Astăzi, în runda a XIII-a, se joacă partida **Polihroniade-Teodorescu,** al cărei rezultat poate fi decisiv în desemnarea noii campioane a țării.

A. VLĂSCEANU — coresp.

DE LA BILANȚ, LA PREGĂTIREA VIITORULUI

Pentru multe ramuri sportive, sezonul competițional intern și internațional s-a încheiat sau se va încheia în viitorul apropiat. Încep estimațiile, aprecierea generală a rezultatelor și a realizărilor pe toate planurile. Sînt necesare raportări la nivelul internațional, la tendințele de evoluție, proprii unui sport sau altul, sesizabile în celelalte țări etc. Se intră în perioada sintezelor, după investigarea analitică a ceea ce a fost. Este necesar ca fiecare federație, club sau altă unitate sportivă să-și aprecieze statistic rezultatele sau eșecurile, să descopere și să evidențieze numai datele obiective, capabile să contureze situația de fapt. În perspectiva întregului sezon, trebuie înțelese victoriile și insuccesele, trebuie introdus și utilizat criteriul rentabilității (cu alte cuvinte costul performanței), trebuie apreciat în ce proporție s-au împlinit previziunile inițiale, în ce măsură au fost transferate ideile, propunerile și cunoștințele tehnicienilor în sfera conținutului concret.

Toate aceste operațiuni necesare pentru fundamentarea sezonului următor, nu trebuie să ducă la invazia birocrației. Pericolul este iminent dar se cere evitat, fiindcă, în ultimă instanță, formalismul savant complicat și împrăștiat ca niște perdele de fum pentru mascarea adevărului, nu servește nici măcar pe autorii lui. Dimpotrivă, atitudinea lucidă și sinceră, utilizarea unui aparat critic adecvat, renunțarea la vorbăria stearpă și la simpla impresie vor permite întocmirea unor bilanțuri reale și la evidențierea pistelor pe care trebuie acționat.

Se intră în ultimul an preolimpic. Iată un reper esențial, și pentru disocieri fine în cuprinsul perioadei anterioare, precum și pentru pregătirea demarajului în anul 1971.

După cum știm, consiliile sportive județene și federațiile meditează în prezent asupra planurilor de perspectivă pe următorii cinci ani. De soliditatea și realismul ideilor și hotărîrilor adoptate în cuprinsul lor va depinde, în mare măsură, capacitatea competițională viitoare a ramurilor de sport.

Pentru suma argumentelor concentrate mai sus, perioada imediată trebuie onorată cu responsabilitate și atitudine strict profesională.

Romulus BALABAN

MAURO ȘI F. C. CURITIBA SOSESC ASTĂZI LA BUCUREȘTI

Astăzi, sosește la București cunoscuta echipă braziliană de fotbal F. C. CURITIBA, care va întreprinde un scurt turneu în țara noastră, întîlnind în primul meci — marți — pe Rapid.

De remarcat că antrenorul lui F.C. Curitiba este celebrul internațional MAURO, component al reprezentativei braziliene autoare a marilor izbînzi de la campionatele mondiale din 1958 și 1962.

SCHIUL SUCEVEAN ȘI HARGHITEAN ÎN PLIN AVÎNT

● Școlile sportive — pepinierele performerilor ● Interes și entuziasm local
● Campionii nu mai sînt așteptați, ei sînt pregătiți sistematic

Cu cît sezonul de iarnă se apropie, mărturii concrete primite din colțuri de țară vin să întregească tabloul pregătirilor care se fac în vederea sporturilor zăpezii. Schiul de performanță cucerește noi zone geografice, tinzînd chiar la o specializare pe probe, legată de profilul regiunilor, de baza materială existentă, de tradiția locală și, bineînțeles, de sprijinul și stimularea acordată de organele județene sportive.

Plecînd de la această considerație generală, sîntem în măsură să consemnăm o serie de stări de lucruri îmbucurătoare, inițiative lăudabile în ridicarea schimbului de mîine al schiului de performanță în județele Suceava și Harghita. Nu le-am ales întîmplător. Un interes local manifestat de mai mulți ani pentru specialitățile nordice (fond și sărituri) se impune prin prezent și mai ales prin perspective, atenției generale. SUCEAVA **este un rezervor uriaș de posibilități materiale și talente care, racordat la conductele schiului de performanță — fond și biatlon —, ar putea contribui hotărîtor la destinul acestei specialități.** HARGHITA, **prin preferințele sale pentru săriturile la trambulină, prin bazele construite și, mai ales, prin numărul mare de practicanți este sortită să devină principală sursă de alimentare a generației de săritori.** Aportul de vitalitate adus acestor discipline va determina, fără îndoială, un reviriment spectacular și de performanță, obligînd reînființarea combinatei nordice, absentă în ultimii ani din aria competițională. Să dăm, deci, cuvîntul faptelor:

CJEFS SUCEAVA (vicepreședinte I. Halinschi și prof. metodist Constantin Banciu) încurajat de rezultatele unor sportivi ca V. Papuc, P. Cojocaru, Iuliana Pața, Iuliu Pața, Pavel Chiriluș, Ion Catargiu, Gh. Catrici, Gh. Macovei și alții, componenți ai loturilor naționale de fond și biatlon, și în deplin acord cu inspectoratul județean școlar, a luat măsura organizării unor centre de inițiere, dotate cu materiale și echipament pe lîngă anumite școli și licee din județ. Astfel, la **Gura Humorului** au apărut două grupe de schiori — alpin și fond (prof. Miron Mihai) — organizate pentru începători și avansați, cuprinzînd peste 30 copii. Un centru de schi — probe alpine (prof. Ștefan Șindrilaru) pe lîngă liceul Dragoș Vodă din **Cîmpulung.** Un alt centru de inițiere (prof. Gh. Bratu) pe lîngă Șc. generală nr. 4 tot din **Cîmpulung.** La această școală — cu titlu experimental — clasa a II-a B (28 copii) va efectua toate orele de educație fizică prin ore de pregătire fizică pe uscat pentru schi, iar iarna pe zăpadă. Raportînd aceste noutăți și la vechile unități de performanță — secția de schi „Constructorul" Cîmpulung (antrenor Oreste Frățeanu) cu peste 35 de legitimați, Școala sportivă **Vatra Dornei** cu peste 70 de elevi la secția alpină (prof. Ion Miron), peste 50 la secția de schi fond (prof. Rodica Pall) și cu o grupă de începători (30 copii de 9—11 ani), conduși de prof. Virgil Bighiu — observăm că ridicarea de cadre pentru performanță a devenit sistematică.

Pregătirile au început de mult, din timpul verii, magaziile de materiale și echipament s-au completat sau sînt în curs de completare. Se așteaptă prima zăpadă. Sucevenii ar mai avea totuși cîteva doleanțe: **1. să primească un sprijin material de la F.R.S.B. pentru activizarea și înzestrarea** (schi, bocanci, echipament) **comunelor**

Mihai BÎRA

(Continuare în pag. a 2-a)

Miine, pe patinoarul artificial „23 August"

ROMÂNIA — POLONIA, PRIMUL MECI INTERNAȚIONAL DE HOCHEI AL SEZONULUI

Echipa de hochei a României își deschide agenda competițională a sezonului 1970—1971, avînd înscrise pe prima filă două partide cu selecționata Poloniei, programate simbătă și duminică pe patinoarul acoperit din Capitală.

Jocuri grele, în compania unei formații cotată excelent la „bursa" hocheiului european, participantă în grupa de elită a campionatului mondial care are în spate argumentele ferme ale unor mari suprafețe de gheață fabricată și, în consecință, suportul unei baze de masă infinit mai mari decît aceea de care beneficiem (deocamdată) noi. În ciuda acestui decalaj evident, România a reușit totdeauna în compania Poloniei meciuri strînse, echilibrate.

Pentru jocul de mîine, și revanșa de duminică, antrenorii Mihai Flamaropol și Zoltan Csaka arborează prudență în declarații. Am înțeles, totuși, printre rînduri, că noul cuplu numit la conducerea tehnică a echipei este optimist, prevăzînd că își va ponta un succes la începutul activității.

Tricolorii au susținut joi două antrenamente, unul dimineața și unul seara, participînd — de asemenea — la o lecție de teorie. Băieții se mișcă bine, sînt încrezători în forțele lor, dornici să pășească cu dreptul în noul sezon.

Oaspeții au sosit aseară, cu avionul, în Capitală. Polonia deplasează, în linii mari, aceeași formație care a susținut jocurile de baraj cu R. F. a Germaniei pentru participarea în grupa A a C. M., pierzînd la un scor general de 7—10 (3—6 și 4—4).

În cursul dimineții de astăzi, hocheiștii polonezi vor face un antrenament pe gheața (excelentă) a patinoarului „23 August".

„DANUBIUS — GALAȚI 1970"

Semicentenarul Partidului Comunist Român prilejuiește în marele port dunărean organizarea unor valoroase și inedite acțiuni cultural-sportive, cuprinse sub denumirea „Danubius — Galați 1970". Astfel, timp de o lună, pe întreg cuprinsul județului Galați vor fi organizate o serie de spectacole, simpozioane, expoziții, manifestări sportive, ce vor ilustra mărețele transformări ce au avut loc în țară după Eliberare. Bogatul program festiv dedicat sportului se va deschide cu spectacolul „Feeria gheții", care va avea loc simbătă și duminică pe patinoarul artificial din Galați, cu concursul lotului național de patinaj artistic. În continuare, miercuri 25 noiembrie, Aula Institutului pedagogic va găzdui o întîlnire cu renumiți sportivi, de ieri și de azi, ai orașului Galați. Au fost invitați să-și depene amintirile Dumitru Ciobotaru, Anghel Crețeanu, Angela Năstase, Grigore Jelescneac, Gabriel Udișteanu și alții.

T. SIRIOPOL — coresp.

Peste puțină vreme, turiștii și schiorii vizitatori ai Bucegilor vor beneficia de telecabina care-i va purta din Sinaia pînă pe Vîrful Furnica, cu stație intermediară la hotelul Alpin de la Cota 1 400. În fotografie, stația din Sinaia a telecabinei.

Blocnotes

După o viață închinată presei sportive și 15 ani petrecuți la cîrma marelui cotidian sportiv parizian l'Équipe, în momentul cînd i se prindea la revers bareta de ofițer al Legiunii de onoare, Gaston Meyer a avut tăria și umorul de a spune: „Nu înțeleg de ce vă osteniți să onorați o activitate care a fost dominată în întregime de plăcere și pasiune..."

Cînd faci ceea ce-ți place ești răsplătit ipso facto. O pasiune satisfăcută n-are nevoie de recompense. Așa gîndește un ziarist sportiv. Dar cîți sportivi?

Victor BĂNCIULESCU

Citiți în pag. a IV-a:

● MIHAI ȚIU, CAMPION BALCANIC LA FLORETĂ
● VICTORIE RAPIDĂ A LUI FRAZIER
Declarațiile lui Cassius Clay
● NĂSTASE — ȚIRIAC, NOI VICTORII ÎN TURNEUL DE TENIS DE LA WEMBLEY

— BASCHET —

DINAMO ŞI POLITEHNICA ÎN TURUL II AL C. C. E., STEAUA ÎN TURUL I AL CUPEI CUPELOR

După ce au trecut cu uşurinţă de turul întîi al C.C.E., campioanele de baschet ale ţării noastre vor avea de înfruntat adversare evident mai dificile, adică redutabilele echipe Akademik Sofia. Teoretic, dinamoviştii sînt favorizaţi, deoarece susţin al doilea meci (deci cel decisiv) la Bucureşti, ceea ce constituie (aşa cum s-a dovedit de atîtea ori în ediţiile precedente ale competiţiei) un avantaj de mare însemnătate. Aceasta nu înseamnă că baschetbaliştii de la Dinamo privesc partida cu uşurinţă. Dimpotrivă, cunoscînd că din formaţia sofiotă fac parte mulţi internaţionali, printre care şi pivoţii Golomeev şi Peicev, ei s-au străduit să atingă o formă superioară pentru cele două întîlniri. Mai mult chiar, antrenorul Dan Niculescu va asista duminică la jocul pe care-l va susţine Akademik în campionatul Bulgariei. Cît priveşte meciurile Dinamo-Akademik, ele se vor desfăşura la datele propuse de F.I.B.A.: 3 decembrie la Sofia (arbitri M. Ştefanovici — Iugoslavia şi E. Kassay — Ungaria, delegat F.I.B.A. M. Alifraghis — Grecia) şi la 10 decembrie la Bucureşti (arbitri A. Kjali — U.R.S.S. şi H. Huck — R.F. a Germaniei, delegat F.I.B.A. V. Klisejko — Polonia).

Campioana feminină Politehnica va susţine prima partidă la Bucureşti la 3 decembrie (arbitri K. Geisberger — Austria şi G. Leudert — R.D. Germană, delegat F.I.P.A. S. Siniakov — U.R.S.S.) iar cea de a doua la Sofia la 10 decembrie (arbitri A. Kokorev — U.R.S.S. şi I. Hertzeg — Ungaria, delegat F.I.B.A. I. Andrle — Cehoslovacia).

Savu, omul de şoc şi de coş al Stelei, jucătorul care poate decide calificarea vicecampionilor noştri în meciul cu Galatasaray din cadrul Cupei cupelor.

Cît priveşte pe Steaua, va juca în primul tur al Cupei cupelor la 2 decembrie la Istanbul (arbitri A. Soilev — Bulgaria şi B. Shemina — Israel) şi la 9 decembrie la Bucureşti (arbitri J. Jarzelbinski — Polonia şi N. Pilku — Albania).

— LUPTE —

Concursul republican de toamnă al juniorilor

AU FOST DESEMNAŢI CÎŞTIGĂTORII

ORADEA, 19 (prin telefon de la trimisul nostru). A 5-a ediţie a concursului republican de toamnă al luptătorilor juniori (mari şi mici) de „libere" s-a încheiat joi la prînz, prin consumarea pasionantelor întreceri ale finalelor. Merituoşii juniori, care au trecut prin necruţătoarele tururi eliminatorii, şi-au disputat întîietatea cu deosebită ardoare oferind multe meciuri spectaculoase. Cu toţii ştiau că în afara medaliilor de mare preţ pentru ei la începutul urcuşului spre performanţă, era de astă dată şi un bun prilej de a intra în sufragiile selecţionerilor pentru campionatele mondiale de anul viitor (Tokio, 1—6 mai).

Nu ştim care dintre ei vor corespunde exigenţelor antrenorului federal Ion Crisnic şi ale celorlalţi tehnicieni. Noi ne rezumăm însă, deocamdată, să subliniem comportarea meritorie a unor finalişti ca, de exemplu, **T. Sabău** (Oradea), — cat. 48 kg, **G. Conrad** (Braşov), **V. Dima** (Tîrgovişte) — 52 kg, **C. Zeiner** (Lugoj) — 56 kg, **A. Suba** (Tg. Mureş), **St. Buceag** (Galaţi) — cat 65 kg, **St. Popescu** (Rapid Bucureşti), **I. Molnar** (Arad) — 81 kg (juniori mari), **T. Osman** (Constanţa) — 48 kg, **St. Dobrescu** (Craiova, **A. Bălăianu** (Rapid Bucureşti) 81 kg (juniori mici).

Un succes remarcabil au obţinut juniorii de la **Rapid Bucureşti** (antrenori V. Pătraşcu şi V. Caras), Dunărea Galaţi (St. Babin), Lemnarul şi Şc. sp. Odorhei (P. Elekes şi I. Kovacs) şi Comerţul Tg. Mureş (F. Gyarmati) care au cucerit cele mai multe locuri fruntaşe. Nu putem încheia aceste sumare consideraţii fără a sublinia ireproşabila organizare — asigurată de F.R.L. şi Consiliul judeţean pentru educaţie fizică şi sport Bihor — precum şi arbitrajele fără greşeală ale lui C. Popescu, D. Pîrvulescu, V. Dona, I. Gheorghe (Bucureşti), Gh. Marton (Cluj), I. Oprea (Oradea) şi alţii.

REZULTATE — juniori mari: cat. 48 kg — **1. T. Sabău** (Oradea), 2. A. Kalapacs (Odorhei), 3. P. Blindu (Constanţa); 52 kg — **1. G. Conrad** (Braşov), 2. V. Dima (Tîrgovişte), 3. T. Szatmari (Odorhei); 56 kg — **1. C. Zeiner (Lugoj)**, 2. L. Simon (Odorhei), 3. R. Vinău (Dinamo Buc.); 60 kg — **1. V. Gheorghiu (Galaţi)**, 2. Gh. Dobronel (Braşov), 3. T. Tilvan (Timişoara); 65 kg — **1. A. Şuba (Tg. Mureş)**, 2. St. Buceag (Galaţi), 3. T. Sofronici (Arad); 70 kg — **1. Gh. Buceag (Galaţi)**, 2. E. Teglaş (Odorhei), 3. Tr. Limbă (Braşov); 75 kg — **1. M. Pîrcălab (Călugăreni)**, 2. M. Oroianu (Arad), 3. N. Moghioroş (Tg. Mureş); 81 kg — **1. Şt. Popescu (Rapid Buc.)**, 2. I. Molnar (Arad), 3. C. Hauslinger (Odorhei); 87 kg —**1. I. Lup (Braşov)**, 2. Tr. Stoian (Rapid Buc.), 3. I. Preda (Craiova); +87 kg — **1. V. Enache (Galaţi)**, 2. N. Ştefănescu (Orşova), 3. F. Bereczki (Tg. Mureş).

Cîştigătorii locurilor I la juniori mici (în ordinea categoriilor): **T. Osman** (Constanţa), **V. Florescu** (Şc. sp. Energia Buc.), **V. Barbu** (Rapid Buc.), **N. Dorobanţu** (Rapid Buc.), **C. Orendi** (Braşov), **T. Seregely** (Tg. Mureş), **V. Mihăilă** (Timişoara), **A. Bălăianu** (Rapid Buc.), **L. Grama** (Dinamo Buc.), **Şt. Albert** (Cluj).

Vineri dimineaţa încep, tot în sala Armatei din localitate, confruntările finalelor naţionale ale juniorilor la greco-romane.

C. CHIRIAC

Prim plan

RADU DUMITRESCU

Vîrsta: 20 ani (la 1 ianuarie 1971), înălţimea: 1,93 m, trăgător principal; profesia: student în anul I la Politehnică, în Galaţi. Provine de la Liceul cu program special de educaţie fizică din Rm. Vîlcea; a început practicarea voleiului la vîrsta de 13 ani, sub îndrumarea prodigiosului antrenor prof. Laurenţiu Stilea, care l-a pregătit pînă în toamna acestui an; a făcut parte din loturile naţionale de juniori şi tineret (între anii 1967—1970) care au cîştigat „Turneul Prietenia" în Cehoslovacia (1968) şi a ocupat locul III la „europenele" de juniori în U.R.S.S. Din această toamnă, evoluează în sextetul de bază al uneia dintre cele mai puternice echipe ale diviziei A, Politehnica Galaţi, făcînd diagonală cu Gabriel Udişteanu. Este selecţionat în prima echipă reprezentativă a ţării. Se spune despre tînărul Radu Dumitrescu că ar fi cel mai bun produs al voleiului masculin românesc din ultimii ani.

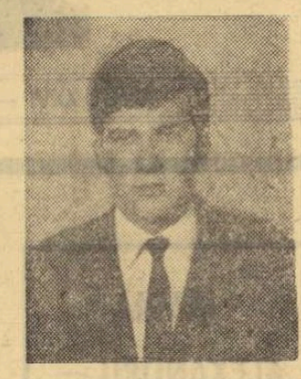

Comparînd în timp stelele apărute pe firmamentul voleiului nostru, mulţi îl consideră la fel de valoros ca şi actualul său coleg de echipă Udişteanu. Unii înclină să creadă că depăşeşte nivelul pe care cunoscutul nostru internaţional îl atinsese la 19—20 ani! Dumitrescu a fost reperat de înimosul profesor Laurenţiu Stilea, atunci cînd, după terminarea şcolii elementare la Băile Govora — locul natal — s-a prezentat la admitere, la Liceul nr. 2 din Rm. Vîlcea. Ochiului expert al antrenorului, care mai descoperise şi alţi voleibalişti valoroşi: Ileana Gheorghescu-Novac, Laurenţiu Dumănoiu, Dragoş Popescu etc., nu putea să-i scape un element atît de dotat pentru volei. După cîţiva ani de muncă asiduă, în condiţii departe de a fi ideale, Radu Dumitrescu s-a făcut remarcat. De la debutul său în divizia A, Radu a confirmat nădejdile ce s-au pus în el, evoluînd bine în toate jocurile şi impunîndu-se pentru lotul de seniori, aflat în mare criză de trăgători înalţi şi valoroşi. În sfîrşit, echipa reprezentativă are încă un jucător care poate sta alături de Udişteanu. Rămîne doar ca afirmarea sa să fie susţinută pînă la atingerea perfecţiunii. Iată ce trebuie să nu uite Radu Dumitrescu şi actualul său antrenor George Kramer.

— HALTERE —

O confruntare între campioanele României şi Poloniei

După o pauză lungă (de altfel nedorită), activitatea internaţională a halterofililor noştri se reia sîmbătă cu întîlnirea inter-cluburi dintre campioana României, **Steaua Bucureşti**, şi cea a Poloniei, **Legia Varşovia**.

Întîlnirea se anunţă atractivă, avînd în vedere valoarea celor două formaţii. Ea este, de altfel, o revanşă a meciului care a avut loc anul trecut la Varşovia, unde campioana ţării noastre a furnizat o mare surpriză, cîştigînd disputa cu 4—3! De data aceasta, echipa Steaua va alinia o formaţie tînără, cu mai puţină experienţă, dar cu frumoase perspective. Este vorba de elemente ca: **T. Macra, Stan Dincă, V. Dinu, Gh. Stoicescu, G. Ghelmegeanu** care debutează cu acest prilej într-o întrecere internaţională.

Oaspeţii au în formaţie cîţiva halterofili de certă clasă internaţională şi care pornesc favoriţi. Ne gîndim la medaliaţii olimpici şi mondiali **Smalcerz, Ozimek şi Zielinski.**

Întîlnirea dintre Steaua şi Legia va avea loc mîine, sîmbătă, de la ora 16, în sala Steaua din calea Plevnei 114.

— Nataţie —

COPIII DE LA STEAUA AU CUCERIT „CUPA PROGRESUL"

„Cupa Progresul", competiţie de polo rezervată echipelor de copii din Capitală, s-a desfăşurat timp de trei săptămîni la bazinul Floreasca, încheindu-se cu victoria formaţiei Steaua. **Rezultatele** meciurilor decisive: **Steaua — Rapid 3—1, Şc. sp. nr. 2 — Progresul 2—1, Şc. sp. nr. 1 — Şcolarul 4—0. Clasament final: 1. STEAUA, 2. Rapid, 3. Şc. sp. nr. 2, 4. Progresul, 5. Şc. sp. nr. 1, 6. Şcolarul.**

A. POPOVICI — RECORD LA 100 M CRAUL COPII

În cadrul concursului de înot dotat cu „Cupa Prahova", Adrian Popovici a stabilit, în bazinul din Ploieşti (50 m), un nou record naţional la 100 m craul, categoria copii, grupa B (11—12 ani), cu timpul de 1:05,5. Vechiul record îi aparţinea tot lui cu 1:06,3. A. Popovici este antrenat de maestrul sportului M. Mitrofan.

— BOX —

CUPA MUŞCELUL

În ultima etapă a competiţiei pugilistice pentru juniori şi dotată cu „Cupa Muscelul" s-a disputat o singură întîlnire: Voinţa Reghin — Muscelul Cîmpulung 20—19. Clasamentul arată astfel:

1. Nicolina Iaşi	2	2	0	0	50—25	6
2. Dunărea Galaţi	2	2	0	0	40—34	6
3. Voinţa Reghin	2	1	0	1	35—42	4
4. C.S.M. Reşiţa	2	0	0	2	35—41	2
5. Muscelul C-lung	2	0	0	2	28—49	2

„3 SECUNDE"

● *În dreptul rubricii „Observaţii" de pe foaia de arbitraj a meciului I.E.F.S. — Universitatea Timişoara, arbitrul principal, dr. Dan Chiriac, a notat: „În sala Floreasca lipseşte steagul indicator de 3 secunde. Propun remedierea situaţiei". Iar noi, precizăm: este inadmisibilă absenţa acestui steguleţ.*

● *Prof. Gh. Benone, antrenorul echipei feminine Voinţa Bucureşti, care a pierdut duminică, la Satu Mare, meciul cu Sănătatea, la o diferenţă de numai trei puncte (58—61), ne-a rugat să transmitem mulţumiri arbitrilor clujeni dr. I. Ştirbu şi I. Szabo pentru modul ireproşabil în care au asigurat desfăşurarea întrecerii. Îi îndeplinim cu multă plăcere această rugăminte, rarisimă atunci cînd o formaţie aflată în deplasare pleacă învinsă după o întrecere strînsă.*

● *Deoarece Universitatea Cluj a plecat aseară la Bratislava, pentru a lua parte la turneul internaţional intitulat „Ziua studentului", meciul pe care trebuia să-l susţină această echipă duminică cu Dinamo, în etapa a VII-a a diviziei A, a fost amînat pentru o dată ce va fi comunicată la timp. Ca urmare, programul divizionar de simbătă şi duminică, din Capitală, a fost definitivat astfel: simbătă, sala Floreasca, de la ora 17.30: Politehnica — I.E.F.S. (m. A), Rapid — Steaua (m. A); duminică, sala Floreasca de la ora 9.30: I.E.F.S. — Sănătatea Satu Mare (f. A), I.C.H.F. — Politehnica Cluj (m. A); sala Constructorul, de la ora 9.30: Politehnica — Mureşul Tg. Mureş (f. A), Constructorul — Crişul Oradea (f. A), Voinţa — A.S.A. Cluj (f. A).*

După demonstraţiile maeştrilor chinezi ai paletei

LA CAPĂTUL UNOR FRUCTUOASE ÎNTRECERI...

Întîlnirile prieteneşti cu celebrii jucători de tenis de masă din R.P. Chineză şi-au atins integral scopul. Publicul a asistat la evoluţii de înaltă clasă, în cadrul cărora au fost dezvăluite multe dintre tainele acestui sport. Au fost urmărite cu satisfacţie şi replicile valoroase pe care unii dintre reprezentanţii noştri le-au dat faimoşilor lor adversari. Şi un alt lucru deosebit de important — privit mai ales în perspectivă: cu prilejul vizitei sportivilor chinezi s-a efectuat şi un schimb de experienţă extrem de folositor între jucătorii oaspeţi şi cei ai ţării gazdă.

Vizionînd evoluţiile sportivilor chinezi — mulţi dintre ei cunoştinţe mai vechi — am remarcat că **Ciuan Tze-tun, Lin Hui-cin** sau **Li Fu-iun** au rămas aceiaşi virtuozi ai paletei. Iar la întrebarea pe care şi-au pus-o probabil mulţi dintre cei prezenţi în sala Floreasca — prin ce şi-au dovedit superioritatea de-a lungul anilor, Ciuan Tze-tun şi colegii lui în faţa japonezilor? — vom răspunde, asociindu-ne opiniei exprimate mai de mult de antrenorul **Victor Vladone: jucătorii chinezi au, execuţii mai rapide şi puternice, loviturile lor sînt mai scurte, drepte, în comparaţie cu niponii (mişcări largi şi rotaţie de jos în sus).** Iar **Ciuan Tze-tun** se impune şi printr-un alt atu: **este singurul care ştie să atace şi din revers.**

Cît priveşte pe **Lin Hui-cin**, ea este o apărătoare sută la sută, dar de mare clasă, care punctează jocul doar rareori cu atacuri decisive. Maniera de a acţiona a acestei jucătoare ne reaminteşte o observaţie pe deplin întemeiată, făcută de maestra emerită a sportului **Ella Constantinescu: „Un apărător nu pierde întotdeauna numai pentru că nu a atacat suficient, ci şi pentru că nu a... apărat bine!"** Într-adevăr, important este ca un sportiv să-şi perfecţioneze ceea ce ştie şi nu să încerce de toate. Şi pentru că vorbim şi de stiluri de joc, să ne oprim puţin şi asupra controversei: priză schimbătoare, sau priză fixă? Iată că jocul lui **Cian Si-lin** reprezintă o adevărată piedoarie în favoarea primei teze, deşi numărul adepţilor ei este mai redus. **Cian Si-lin** îşi sprijină paleta pe patru degete, cînd se află în defensivă, iar cînd atacă trece la priza toc. Dar acest mod de a ţine paleta, mai puţin ortodox, nu l-a împiedicat pe **Cian Si-lin** (deşi apărător) să figureze în elita tenisului de masă mondial, în timp ce alţi jucători, clasici, nu izbutesc să depăşească limitele mediocrităţii. Contează, aşadar, calităţile individuale, felul cum sînt ele dezvoltate şi nu doar anumite precepte teoretice, infirmate deseori de practică.

Desigur, interesează, chiar în primul rînd, şi modul cum s-au comportat sportivii români. Succesele obţinute de **Maria Alexandru, Carmen Crişan, Eleonora Mihalca, Teodor Gheorghe şi Şerban Doboşi** la o serie de adversari de o asemenea talie ne bucură. Posibilităţile lor sînt însă mai mari. Fapt demonstrat chiar în partidele pierdute. Este însă nevoie de un volum sporit de muncă, de o participare conştientă a sportivilor la procesul de instruire. Poate că seriozitatea şi tenacitatea arătate de oaspeţi la antrenamente şi în competiţie (indiferent de valoarea partenerului sau de evoluţia scorului) vor influenţa şi ele mentalitatea unora dintre jucătorii noştri referitoare la sportul de performanţă, generator de mari satisfacţii dar şi de multiple îndatoriri, fără nici un fel de rabat.

C. COMARNISCHI

— VOLEI —

PRECIZĂRI REFERITOARE LA ARBITRAJ

S-a scris mult în presă despre comportarea echipelor noastre la ultimele „mondiale", s-au organizat discuţii publice la care şi-au spus cuvîntul specialiştii, s-au făcut cunoscute nişte măsuri ce se vor adoptate pentru redresarea voleiului românesc (chiar dacă aceasta se va produce peste ani şi ani).

Dar arbitrii din ţară au aflat mai puţine date ce i-ar fi interesat în mod deosebit: arbitrajele şi unele noutăţi privind regulile de joc.

La mondiale au făcut impresie bună şi au fost apreciate favorabil arbitrajele egale pe toată durata jocului, mai îngăduitoare la contactul cu mingea în poziţii dezechilibrate ale jucătorilor, severe la greşelile comise în poziţii statice şi foarte severe în privinţa greşelilor săvîrşite la acţiunile de pe fileu.

Două precizări de interpretare au dat naştere la dezbateri aprinse, dat fiind modul diferit de aplicare a textului de regulament editat de F.I.V.B. în unele ţări.

În final, s-a precizat că o minge atacată clar prin afara benzilor laterale (cu toată circumferinţa) poate fi blocată în propriul teren, sau chiar în terenul atacantului (în acest din urmă caz, bineînţeles, după lovirea mingii de către cel ce atacă). Dacă mingea atinge blocajul, faza poate fi continuată şi, firesc, echipa care a efectuat blocajul beneficiază în continuare de numărul respectiv de lovituri. Dacă, dimpotrivă, blocajul nu este atins de minge, atunci arbitrul întrerupe jocul, penalizînd greşeala celui ce a atacat prin afara benzii laterale.

S-a stabilit, de asemenea, că o minge care atinge foarte rapid mîinile şi, imediat, capul unui jucător sau o parte a corpului său, mai sus de centură, atunci cînd acesta se află antrenat efectiv la executarea unui blocaj, se consideră o singură lovitură, echipa acestuia putînd să mai joace de două ori mingea. Dacă mingea atinge distinct şi fracţionat mîinile unui jucător ce blochează şi apoi, după ce acesta a ieşit din acţiunea iniţială de blocaj (aterizase, lăsase mîinile sub nivelul fileului, plonjase, se autodublase etc.) loveşte pentru a doua oară mingea, sau ea îl atinge pentru a doua oară în cap sau într-o parte a corpului (mai sus de centură), atunci se consideră două lovituri în blocaj şi echipa respectivă are dreptul la o ultimă lovitură.

În ceea ce priveşte celelalte reguli de blocaj, nu s-au produs schimbări şi nu s-au făcut alte precizări faţă de ultimul text de regulament deja cunoscut.

Singura modificare, adoptată pentru jocurile internaţionale începînd de la 1 ianuarie 1971, se referă la montarea unor antene de 20 cm în afara benzilor laterale. Antenele, confecţionate din plastic, bambus, sau din alt material flexibil, se prind la banda de jos a fileului (cu leucoplast sau capse), traversează ochiurile acestuia, ridicîndu-se la circa 60 cm peste nivelul fileului. Ele au menirea ca atunci cînd vibrează, să dea certitudinea că mingea a trecut efectiv prin afara benzilor laterale. Împreună cu dr. Mircea Albuţ şi cu cîţiva arbitri străini am demonstrat că vibraţia antenelor depinde de unghiul pe care-l face mingea atunci cînd se îndreaptă către bandă. Cu alte cuvinte, dacă mingea se îndreaptă absolut perpendicular pe fileu şi ea depăşeşte cert şi cu toată circumferinţa sa banda laterală (chiar cu numai 2—3 cm), evident că antena va vibra, indicînd trecerea greşită în terenul advers. Dar dacă mingea vine spre bandă din afara terenului şi pe o direcţie care face un unghi de numai 20—30 grade cu planul fileului (cum se întîmplă frecvent) antena trebuie să vibreze pentru că este atinsă neapărat, cu toate că mingea ar fi putut trece cu o parte din circumferinţa sa pe deasupra benzii laterale. **Adică faza ar fi putut continua.** Ni s-a răspuns că avantajele introducerii antenelor sînt mai mari decît dezavantajele şi s-a hotărît utilizarea lor.

Consider că este timpul ca **F.R.V. să** hotărască introducerea antenelor la jocurile din cadrul diviziilor noastre, fiind justă observaţia apărută recent în „Sportul" că echipele care ne vor reprezenta în competiţiile internaţionale se vor găsi în faţa unei necunoscute, dacă se întîrzie aplicarea acestei noi reguli.

Costin MUŞAT
arbitru internaţional

SCHIUL SUCEVEAN ŞI HARGHITEAN

(Urmare din pag. 1)

montane Iacobeni şi Panaci (prof. P. Chiriluş şi E. Mîndrilă), unde peste 3 000 de copii aşteaptă prilejul afirmărilor. Experienţa Fundata-Bran, bogată în rezultate, trebuie extinsă; **2. să găsească în magazinele comerţului schiuri şi, mai ales, bocanci de schi (fond) pentru copii** — principalii consumatori; **3. profesorii, instructorii, antrenorii să participe la un curs scurt de îndrumare,** un schimb de experienţă, organizat de F.R.S.B., cu specialiştii judeţelor consacrate.

★

JUDEŢUL HARGHITA, profilat îndeosebi pe combinata nordică (fond şi sărituri), ne face surpriza unor realizări însemnate mai ales în domeniul bazei materiale. La **Miercurea Ciuc,** din pasiunea locală şi cu sprijinul F.R.S.B., a apărut un complex cu două trambuline (de 80 şi 30 m). Alte două trambuline (80 şi 30 m) aflate la **Valea Strîmbă,** cu uşoare amenajări în contrapantă, sînt capabile să primească organizarea celor mai pretenţioase concursuri. **Odorheiul Secuiesc** are o trambulină pe care copiii se pregătesc să încerce senzaţiile zborului.

Unităţi de performanţă se pregătesc să înunde pîrtiile şi trambulinele: 4 grupe de schiori (130) fondişti — săritori şi alpini (prof. Bonis Ferencz, Sillo Gheza şi Ştefan Borbath) se pregătesc pe uscat la Şc. sp. **Miercurea Ciuc.** Peste 70 de copii — fondişti şi săritori — se antrenează de cîte 3 şi 5 ori pe săptămînă la Şc. sp. **Gheorghieni** sub îndrumarea prof. Ariton Elecheş, iar la Şc. sp. **Topliţa** se află peste 70 de copii fondişti, îndrumaţi de prof. Cornel Bîră. La **Odorheiul Secuiesc** secţia de sărituri „Voinţa", pregătită de Ştefan Moşa, numără 26 de copii entuziaşti. Mai sînt şi alte secţii în perspectivă pentru noul sezon: de sărituri la „Harghita-Odorhei" şi Avîntul Miercurea Ciuc; de schi-fond la Avîntul Ghieorgheni, iar secţia de schi fond Minerul-Chilieni aşteaptă un antrenor.

Harghita a mai dat schiului românesc nume sonore ca Ilona Miclos, Gheorghe Vilmoş, Fodor Nicolae, Iuliana Bögözi, Eva Marcos. Ele au apărut totuşi rar. Noua concepţie de organizare, pasiunea şi sprijinul local asigură o frecvenţă, o permanenţă, un viitor. Esenţial şi îmbucurător este că se munceşte, că există entuziasm, ceea ce cu siguranţă va conduce şi la rezultate. Important este însă ca şi F.R.S.B. să sprijine începuturile, prin îndrumare şi control, prin cursuri practice de pregătire profesională, schimburi de experienţă pentru profesori şi antrenori, prin reorganizarea şi activizarea colegiilor judeţene de antrenori. Experienţa locală trebuie întărită. Entuziasmul trebuie încurajat şi roadele nu vor întîrzia să apară.

— RUGBY —

Între buturi cu... Dl. JEAN CLAUDE BOURRIER

Secretarul general al Federaţiei franceze de rugby

Dl. JEAN CLAUDE BOURRIER, secretarul general al Federaţiei franceze de rugby, personalitate marcantă în sportul cu balonul oval, a avut amabilitatea, ieri dimineaţă — în cadrul unei scurte convorbiri telefonice — să ne răspundă la cîteva întrebări.

— Care este opinia dv. despre meciul România—Franţa?

— Partida este foarte importantă pentru ambele echipe şi foarte dificilă în acelaşi timp. Românii sînt greu de învins, mai ales cînd joacă pe teren propriu. Noi trebuie să ne apărăm cu străşnicie şansele, pentru a dovedi, în continuare, că rugbyul francez este cu adevărat valoros.

— Ce şanse acordaţi echipei Franţei? Dar României?

— Mă supuneţi la o grea încercare. Rugbyul în România a făcut serioase progrese ceea ce desigur spune multe. Vom încerca să cîştigăm. Şansele României? A nu se uita că ei ne-au mai învins.

— Un pronostic?

— Cu plăcere, dar... după meci!

— Cîteva cuvinte despre ultimele noutăţi din lotul „cocoşului galic".

— Vom alinia o echipă tînără dar, după părerea multora, foarte puternică. Singura noutate îmi pare a fi absenţa lui Carrere, datorită insuficientei pregătiri fizice. În rest...

— Va fi Cantoni jucătorul nr. 1?

— Nu. Toţi sînt buni.

— Vă mulţumim. Pe curînd la Bucureşti.

Întîlnirea cu Franţa, un festival al sportului cu balonul oval

Întîlnirea cu Franţa se află la cea de a XIX-a ediţie a sa. Şi în trecut partidele cu echipierii cocoşului galic au oferit spectacole rugbystice de înaltă clasă.

Ce ne prezintă echipa actuală a Franţei? Nume remarcabile, jucători completi, care în afara sarcinii postului acţionează în cimp atît în atac, cît şi în apărare (**Dauga, Spanghero, Viard**), o înaintare — cu greutate foarte mare — ce constituie un pachet puternic şi omogen, care furnizează mingi liniei de treisferturi. În acelaşi timp, pe această linie acţionează jucători cunoscuţi, cu calităţi extraordinare, cu o mişcare în teren deosebită, care cunosc sarcinile compartimentului, fiind şi buni realizatori (**Cantoni şi Bourgarel**). În rîndul realizatorilor trebuie să trecem, indiscutabil, şi pe **Villepreux,** care la toate meciurile din campionat sau internaţionale se numără printre marcatori. Cei doi centri, **Tillo şi Lux,** formează un cuplu strălucit. Francezii aliniază, aşadar, o formaţie foarte puternică, cu care vor, desigur, să-şi adjudece, încă o dată, Cupa F.I.R.A. De asemenea, pentru ei întîlnirea de la Bucureşti constituie şi un test pentru Turneul celor 5 naţiuni (care începe imediat după meciul cu noi), deoarece formaţia României întruneşte în joc principalele calităţi ale viitorilor lor adversari.

Ce le vom opune?

Team-ul nostru este constituit pe scheletul echipei care a jucat contra Italiei, la Rovigo, cuprinzînd pe cei mai în formă rugbyşti. Principalele caracteristici ale XV-lui nostru sînt: organizare în acţiunile de atac şi apărare, omogenitatea compartimentelor şi a liniilor, viteză de deplasare, distribuţia efortului pe întreaga echipă. La toate acestea se mai adaugă şi dorinţa de a practica un rugby de calitate superioară, mai ales că beneficiem şi de aportul multor internaţionali ce au jucat împotriva Franţei, fie în naţională, fie la club.

Lotul nostru cuprinde aproape 30 de jucători: **Dinu, Baciu, Iorgulescu, Tuţulanu, Serban, Ciobănel, Răşcanu, Dărăban, Mateescu, Irimescu, Dragomirescu, Nica, Suciu, Braga, Durbac, Drăgulescu, Teodorescu, Ciornei, Iftimie, Atanasiu, Fugigi, Pop, Nicolescu, Mihai, Bărgăunaş, Budică, Teleaşă, Peter.** Dintre aceştia, urmează ca pentru partida cu Franţa să-i alegem pe cei mai buni 15 care să poată pune în practică cît mai bine ideile tactice preconizate.

Fiind o adevărată sărbătoare pentru toţi iubitorii sportului cu balonul oval, vrem să onorăm această importantă întîlnire printr-un joc frumos şi să obţinem un rezultat onorabil.

AL. TEOFILOVICI
P. COSMANESCU
antrenorii lotului

ÎN DIVIZIA B

În divizia secundă s-a desfăşurat etapa a VIII-a. Iată rezultatele înregistrate: SERIA I: Progresul Buc. — Arhitectura Buc. 6—0 (3—0), Şp. studenţesc Buc. — Aeronautica Buc. 32—6 (19—3), S. N. Oltenita — Tînărul Petrolist Ploieşti 15—3 (9—0), Petrochimistul Piteşti — A.S.E. Buc. 9—3 (3—0), Vulcan Buc. — Dunărea Giurgiu 46—3 (17—3), Gloria Buc. — Olimpia Buc. 37—5 (12—5); SERIA A II-A: Minerul Broşteni — U.S.A.S. Năvodari 18—11 (3—5), Constructorul Suceava — Agronomia Iaşi 9—0 (0—0), Unirea Tricolor Brăila — A.S.M. Tecuci 14—3 (3—3), Ancora Galaţi — Constructorul Bîrlad 3—3 (3—0); SERIA A III-A: Voinţa Timişoara — Metalul Tr. Severin 34—5 (12—0), C.F.R. Braşov — Chimia Tîrnăveni 11—11 (3—6), Electroputere Craiova — Precizia Săcele 8—6 (3—6), U.M. Timişoara — Politehnica Cluj 3—0 (3—0).

Echipa Clubului sportiv şcolar — campioană de toamnă a juniorilor

După o scurtă întrerupere, cauzată de o nouă etapă în pregătirea lotului, campionatul juniorilor a fost reluat cu partidele etapei a şaptea, ultima a turului. Rugbyştii **Clubului sportiv şcolar,** antrenaţi de Cornel Munteanu, domină autoritar. Cu fiecare întîlnire, numărul punctelor marcate creşte vertiginos, ca urmare a unui atac deosebit de percutant şi eficace. Şi în această etapă, jucînd în compania Griviţei Roşii, şcolarii au obţinut o victorie facilă, întrucît grivienii se prezintă, în momentul de faţă, la un nivel valoric scăzut. Rapidul a dispus de rugbyştii de la Şcoala sportivă nr. 2 după un joc echilibrat şi viu disputat. În felul acesta, rapidiştii şi-au consolidat poziţia a doua în clasament, distanţîndu-se la două puncte de Steaua, care a reuşit o victorie la un scor strîns în faţa juniorilor de la Constructorul. Progresul a înscris primul succes în palmaresul său din actualul campionat dispunînd de Dinamo. Formaţia din str. dr. Staicovici egalează la puncte pe Grivita, dar îşi păstrează locul penultim în clasament din cauza esaverajului mai slab. Dinamoviştii — cu înfrîngeri pe toată linia — nu-şi găsesc în nici un fel cadenţa, evoluţiile lor netrecînd pragul primelor lecţii din abecedarul rubyului.

Într-un anumit fel, interesul pentru stabilirea campionilor a scăzut simţitor, pentru că — se pare — nici o echipă nu poate pune piedici mai serioase XV-lui Clubului sportiv şcolar, aflat într-o formă deosebită. Usoare schimbări de locuri — în ultimă instanţă nesemnificative — mai pot fi înregistrate doar între locurile 2—4 şi partea inferioară a clasamentului, deoarece între formaţiile respective există un sensibil echilibru de forţe.

REZULTATELE ETAPEI A VII-A

C.S.S. — Griviţa Roşie	41—0
Rapid — Şc. sp. 2	9—6
Steaua — Constructorul	11—9
Progresul — Dinamo	9—3

CLASAMENT

1. C.S.S.	7	7	0	0	288: 24	21
2. Rapid	7	6	0	1	155: 51	19
3. Steaua	7	5	0	2	86: 86	17
4. Şc. sp. 2	7	4	0	3	142: 49	15
5. Constructorul	7	3	0	4	49:101	13
6. Griviţa Roşie	7	1	0	6	37:129	9
7 Progresul	7	1	0	6	23:149	9
8. Dinamo	7	0	0	7	30:216	7

Rubrică redactată de **Emanuel FANTANEANU**

— Popice —

Echipa Gromoscica Zagreb joacă la Tg. Mureş

Popicarii clubului iugoslav **Gromoscica Zagreb** (feminin şi masculin) vor susţine cîte două jocuri în compania unor formaţii din Tg. Mureş. Oaspeţii vor întîlni, în ziua de 22 noiembrie, pe Dermagant (f) şi C.F.R. (m), iar cu două zile mai tîrziu vor avea ca adversare, cunoscutele divizionare mureşene, echipele Voinţa.

Reprezentanţii a şapte ţări la „Cupa oraşului Bucureşti"

În zilele de 5—6 decembrie se va desfăşura cea de a V-a ediţie a tradiţionalei competiţii internaţionale „Cupa oraşului Bucureşti". La ediţia din acest an a acestui mare turneu internaţional şi-au anunţat participarea, pe lîngă sportivii noştri şi popicari din Cehoslovacia, R. D. Germană, R. F. a Germaniei, Franţa, Iugoslavia, Ungaria. Printre competitori vor fi prezenţi şi cei mai buni popicari ai lumii, printre care, D. Zieher (R.F.G.) campion mondial, L. Eberhardt (R.D.G.) campion mondial la dublu, S. Miro (Iugoslavia), fost campion mondial şi alţi aşi ai acestui sport.

— FOTBAL —

ÎMPLINIREA UNUI VECHI DEZIDERAT

O NOUĂ ACȚIUNE CURAJOASĂ ÎN FOTBALUL ROMÂNESC

● 6 echipe de club vor întreprinde la iarnă turnee în țările Americii și în Africa

Pe linia întăririi echipelor românești de club, a consolidării și afirmării lor pe plan internațional, temu contactelor directe (netutelate de federație) dintre cluburile noastre și cele străine a reprezentat în ultimii ani un laitmotiv revenit în zeci de ședințe, plenare, consfătuiri. În sfera acestor mult dorite contacte, au fost amintite adeseori și anualele turnee de iarnă, la care pînă acum au avut acces numai loturi reprezentative.

Iată că, din acest an, *dînd curs revendicărilor justificate ale cluburilor, Federația română de fotbal le-a lăsat acestora un cîmp liber de acțiune pe planul tratativelor cu echipe străine, SPRIJININDU-LE EFORTURILE PENTRU DEFINITIVAREA ȘI CONTRACTAREA UNOR TURNEE DE IARNĂ ÎN ȚĂRILE CALDE.*

Care este astăzi situația acestor proiectate turnee?

DINAMO are definitivat un turneu în America de Sud (BRAZILIA, PERU) între 20 ianuarie și 20 februarie, urmînd a fi precizat doar calendarul jocurilor. Aceeași echipă are o invitație (acceptată) în LIBAN, unde va susține 3 jocuri în săptămîna 14—21 decembrie.

STEAUA a perfectat și ea un turneu în țările Americii Centrale în perioada 20 decembrie — 20 ianuarie. Și în cazul acestei echipe, urmează a fi stabilit doar programul meciurilor.

Campioana țării — U.T.A. — are semnat un contract pentru un turneu de 8—10 jocuri în America de Sud în luna ianuarie.

La rîndul ei, echipa brașoveană Steagul roșu așteaptă confirmarea unui turneu în perioada 15 ianuarie — 20 februarie în America de Nord, urmînd ca între 20 februarie și 5 martie să efectueze un stagiu de pregătire în Grecia, în schimb cu Olimpyakos Pireu.

În fine, alte două echipe, RAPID și POLITEHNICA IAȘI, au cele mai mari șanse să facă turnee în țările Africii, discuțiile în ceea ce privește efectuarea lor aflîndu-se în stadii avansate.

Acesta ar fi „buletinul la zi" al acestor mult dorite turnee ale echipelor de club. Ar urma cîteva precizări nu lipsite de importanță. Turneele în cauză nu sînt, în nici un caz, simple voiajuri de plăcere, în care primul și ultimul scop ar fi plaja și mîncatul bananelor. Nu. În aceste turnee, **echipele — plecate în numele lor — vor reprezenta totuși țara și rezultatele pe care le vor obține ne interesează, cu atît mai mult cu cît este vorba de prima ieșire — în număr mai mare — a echipelor românești de club pe arenele țărilor Americii și Africii.** Dorind să-și facă o „firmă" în fotbalul mondial, **echipele românești de club trebuie să valorifice prilejul oferit de aceste turnee.**

De o importanță reală este și FOLOSIREA acestei perioade de întrerupere a campionatului pentru o temeinică pregătire prin jocuri.

Cunoscînd efectele pozitive ale turneelor de iarnă avute asupra echipei naționale — care și-a sporit considerabil experiența și forța în contact cu adversari valoroși — este de așteptat ca și asupra echipelor de club ele să aibă urmările dorite.

O nouă acțiune curajoasă este pe cale de realizare în fotbalul românesc.

Beldeanu — indisponibil pentru duminică?

După cum ne informează Victor Stănculescu, antrenorul Progresului, utilizarea lui Beldeanu în partida de duminică, contra C.F.R.-ului Timișoara, rămîne sub semnul întrebării. Mijlocașul bucureștean acuză o întindere musculară la piciorul sting, care l-a făcut să participe la antrenamente ca... spectator.

IMPORTUL DE IDEI...

Foarte mulți sînt de acord că marfa de import (și de export) cea mai prețioasă este ideea.

Și în fotbal se importă (sau se exportă) idei.

Firește, exportă idei țările mari producătoare de fotbal. Țări cu o producție fotbalistică numită adesea „industrială".

Noi, se știe, nu ne numărăm printre ele.

Ne-am cîștigat un loc sub soare și acum facem eforturi adeseori lăudabile pentru ca pe acest loc să crească un fotbal sănătos, viabil, puternic.

Ca mai toți cei aflați pe undeva pe la începutul drumului, sîntem sensibili la vînturarea ideilor care ni se par cu atît mai valoroase cu cît sînt exponentele sistemelor fotbalistice mai puternice, recunoscute ca atare pe mapamond.

Admirația fotbalului practicat în țări cu tradiție și forță fotbalistică este o primă atitudine. A doua este receptarea ideilor culese în aceste țări. A treia o reprezintă trecerea lor cît mai rapidă — adeseori, din păcate, sub formă brută — în practica directă a fotbalului nostru.

Fotbalul românesc cunoaște chiar și numai în ultimii 10—15 ani asemenea „importuri" de idei.

Acum vreun deceniu, de pildă, teoreticienii și practicienii soccerului autohton AU ADMIS, FĂRĂ REZERVE, PRIMATUL CONDIȚIEI FIZICE în jocul de fotbal.

Reversul medaliei pusă de către ei în circulație: desconsiderarea, disprețul tacit pentru măiestria tehnică, apreciată drept secundară în lupta pentru eficacitate.

Urmarea? Am avut la un moment dat destule echipe cu o bună sau foarte bună pregătire fizică.

Contacte internaționale cu echipe din țări cu fotbal avansat ne-au convins, prin forța de convingere a ...scorurilor, și al exemplului lor, că s-a greșit.

„Tehnica. Ne bate tehnica! — se plîngeau teoreticienii. **Ne lipsește tehnica. Trebuie s-o cultivăm. Intensiv".**

Și locul interminabilelor crosuri pe dealuri, prin păduri, l-au luat exercițiile exclusiv cu balonul.

„Totul se face cu mingea" — se lăudau practicienii-teoreticieni.

Și totul se făcea cu mingea. Pentru asimilarea intensivă a tehnicii.

Reversul acestei medalii? S-a neglijat condiția fizică.

Recenta reprezentare a echipelor românești în cupele europene a pus în evidență acest diagnostic: team-urile noastre nu au condiție fizică. Nu au rezistență.

Concluzii: **„Cu tehnica stăm destul de bine, cu condiția fizică, însă, stăm rău!".**

Urmarea?

Se va LUCRA, intensiv, pentru dezvoltarea condiției fizice.

Se vor aplica, metodic, testul Cooper, testul Ostrand, proba de control pentru efort anaerob etc.

Să nu uităm, iarăși, tehnica...

Marius POPESCU

Intre jocul atletic și o tactică dezonorantă

Recentele confruntări internaționale ale echipelor de club românești au readus pe agenda discuțiilor — pentru a cîta oară în ultimii ani? — pregătirea fizică a jucătorilor noștri. Și concluzia este — pentru a cîta oară subliniată? — că actualul potențial fizic al fotbaliștilor din prima divizie este net inferior standardului internațional.

Asistînd la replica neașteptat de viguroasă și dinamică servită de dinamoviști argeșenilor, în campionat, la Pitești, înaintea meciului de la Liverpool, mă întrebam cum vor suporta jucătorii bucureșteni peste patru zile „berbecele" englez. **Răspunsul de pe Anfield a fost tranșant: capacitatea de rezistență a dinamoviștilor s-a redus la 60 de minute. Intrucît, însă, uzura jucătorilor acumulată pînă atunci în campionat nu solicita o recuperare peste cea obișnuită ciclului de de trei intîlniri în 8 zile, a fost evident că deficitul constatat în ultima parte a meciului nu se datora unei situații conjuncturale, ci potențialului lor fizic redus, precarității resurselor interne. Imputările aduse dinamoviștilor, privind greșelile tehnice și tactice din partida de la Liverpool, vizau, deci, niște factori adiacenți, grevați pe factorul determinant al eliminării lor categorice din C.E.T.: HANDICAPUL EVIDENT AL PREGĂTIRII FIZICE, lipsa acumulărilor în timp.**

Nu revenim asupra acestui adevăr pentru a relansa o falsă dilemă: primatul calităților fizice sau al tehnicii? — nefastă cu ani în urmă prin promovarea jocului atletic și repudierea tehnicității. Ci îl subliniem pentru că absolutizarea oricăruia din cei doi termeni și, bineînțeles, reversul medaliei, eludarea celuilalt, lasă, practic, jucătorul într-un singur picior.

Și pentru că ne-am referit comparativ la fotbaliștii englezi să citățm o recentă opinie găzduită de prestigioasa revistă **„WORLD SOCCER". Leslie Vernon** afirma într-un articol intitulat: **„Tactica dezonorantă este acceptată"**, pe marginea stilului britanic de joc, că **„fotbalul englez mizează prea mult pe factorul fizic, este peste măsură de dur și adeseori brutal. Această tendință sinucigașă și-a cules propriile roade în Mexic, unde veritabila măiestrie a triumfat asupra negativilor italieni, pateticilor uruguayeni și a brutalilor englezi".** Și în sprijinul aserțiunii sale, reputatul comentator apelează la opinia lui **Mario Zagallo** antrenorul posesorilor cupei **„Jules Rimet"** care, asistînd la meciul de ligă **Chelsea - Arsenal** a declarat că partida a fost **„o farsă tragică, o mostră violentă de anti-fotbal, mai periculoasă decît o coridă".** Iată și concluzia lui Leslie Vernon: **„Încă din 1966 am avertizat publicul britanic asupra promovării nesportive a tacticii dezonorante din preajma suprafeței de pedeapsă. Dar acum, acceptarea acesteia, ca parte a așa-numitului joc profesionist, constituie un loc comun".**

În timp ce pentru fotbaliștii noștri se pune cu acuitate problema pregătirii fizice intensive, de rezolvarea căreia depinde mult invocatul angajament deplin pe durata unui meci întreg, soccerului britanic i se impută absolutizarea acestei pregătiri, pe altarul căreia se sacrifică, prea ades, elementele de subtilitate ale jocului. Respins este însă în fotbalul britanic nu angajamentul fizic deplin, manifestarea viguroasă și voluntară a unei pregătiri temeinice, a unor calități atletice dezvoltate riguros și fără menajamente, ci promovarea în numele acestora a brutalității, a forței oarbe.

Nu credem că soluția remedierii radicale se află doar în mîinile arbitrilor, așa cum afirmă gazetarul englez, după cum nu credem că repetatele referiri ale specialiștilor noștri la pîlduitorul joc atletic al formațiilor vest-europene, trebuie să invite și la importarea întregului cortegiu de brutalități și mostre de anti-joc.

Paul SLĂVESCU

5 MINUTE CU DRAGU BĂDIN

CINE ȘOVĂIE, NU AJUNGE DEPARTE...

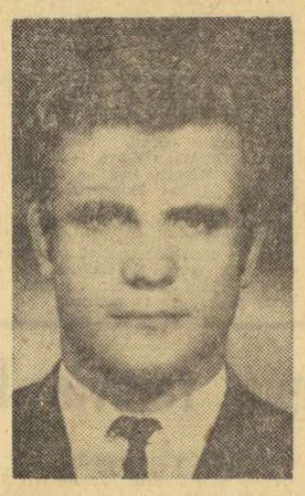

Dragu. Bădin. Evoluția lui e urmărită cu mult interes de către selecționeri, presă și public. Nu de mult a fost o mare speranță. Sezonul de primăvară însemnase pentru el o rapidă ascensiune spre piscurile cele mai înalte ale fotbalului. Știm, a venit nefericitul acela de accident de la Petroșani și pentru moment planurile jucătorului petrolist s-au năruit. A fost o piatră de încercare. A scăpat atunci deplasarea în Mexic cu națională B și poate chiar debutul în prima reprezentativă. Dar, totul a trecut. Acum a revenit pe stadion...

— Cum te simți în prezent? l-am întrebat cu prilejul unei recente discuții.

— **Destul de bine. Doar o păcătoasă de ruptură musculară, suferită în timpul jocului cu Farul, mă cam sîcîie. Cît privește fractura de la picior, ea s-a vindecat și n-a lăsat urme.**

— Urmărindu-ți evoluția, am impresia, totuși, că ea are unele consecințe asupra moralului. Acum, parcă joci mai cu teamă?

— **Nu e adevărat. Nu-mi este teamă. Am doar 23 de ani și nu poate fi vorba de o resemnare. Cine șovăie, nu ajunge departe.**

— Cum privești perspectiva selecționării în echipa olimpică? Sau, dacă privim mai departe, spune-ne, cînd vei bate la porțile lotului național, aflat în vară, atît de aproape pentru tine?

— **Gîndurile fiecărui jucător se îndreaptă, fără discuție, spre aceste obiective. Jocurile și evoluția mea vor fi în măsură să decidă dacă aceste visuri mi se vor împlini mai curînd sau mai tîrziu. Eu sper, că mai curînd.**

— Am auzit că în perioada convalescenței, te vizitau antrenorii și colegii de echipă, prietenii pe care îi ai la Ploiești. Toți veneau mînați de dorința de a te face să nu te simți singur în clipele acelea grele. Se zvonește însă, că ai mai fost vizitat și de reprezentanții unui anumit club. Se spune că aceștia n-au venit să te întrebe numai de sănătate, ci să-ți facă și unele propuneri de transfer. Așa e?

— **Da. De ce s-o ascund? Au venit și pentru acest lucru.**

— Cine, sau de la ce club au fost musafirii?

— **Nu dau nume.**

— Presupun că iubești Petrolul?

— **Nici nu mai încape vorbă. Este formația care a lansat mulți jucători în fotbalul nostru. Printre aceștia mă număr și eu. Nu pot fi decît recunoscător pentru ajutorul și încrederea ce mi-au acordat-o cei de-aici.**

— Ce gînduri te încearcă la ora actuală?

— **Destule. Mai întîi, vreau să mă regăsesc, ca jucător, să revin la forma bună de altădată. Și nu-mi va fi greu. Dar să lăsăm timpul să treacă. El ne va arăta ce-am realizat și ce nu.**

Constantin ALEXE

GH. OLA, ne vorbește despre

TRIALURILE JUCĂTORILOR DE PERSPECTIVĂ

— Tovarășe Ola, după meciul de tineret Polonia-România am promis cititorilor că vom reveni cu un material mai amplu privind echipa națională de tineret, comportarea și rezultatele obținute în acest an și, *în sfîrșit*, PERSPECTIVELE EI. Datorită unor acțiuni mai recente întreprinse de dv. ne-am dat seama că o asemenea discuție mai cere timp pentru a fi abordată. Așa e?

— *Desigur, acțiunile lotului de tineret și, mai ales, angajarea echipei în campionatul european și perspectivele acestei formații, ne obligă la o analiză mai temeinică, fără grabă. Vrem să știm sigur ce anume avem de făcut. SE SIMTE NEVOIA UNEI VERIFICĂRI ATENTE pentru a putea vedea pe ce ne putem baza — MĂ REFER LA JUCĂTORII DE PERSPECTIVĂ. E bine ca asociațiile și cluburile sportive, antrenorii și, de ce nu, publicul, să cunoască adevărata stare de lucruri.*

— Am înțeles punctul dv. de vedere și sîntem de acord să mai așteptăm. Totuși, vă rugăm să ne vorbiți despre ultimele trialuri. Ce scop au avut și care sînt rezultatele?

— *Am mai spus-o și o repet: experiența mea din anii de lucru cu echipa națională de juniori mi-a arătat că NU TREBUIE SĂ NE ÎNDREPTĂM PRIVIRILE NUMAI SPRE FORMAȚIILE DE DIVIZIA A, mai cu seamă cînd e vorba de tineret. IATĂ DE CE, săptămîna trecută, AM CONVOCAT LA TRIALURILE DE LA BUCUREȘTI, PLOPENI și OLTENIȚA, 34 DE JUCĂTORI, TOȚI SUB 21 DE ANI, DIN DIVIZIA B. AM REȚINUT CU ACEST PRILEJ CÎȚIVA JUCĂTORI pe care îi vom avea în vedere. Deocamdată, numele lor nu spune prea mult și de aceea nu e cazul să insist asupra lor.*

— Cu aceasta, acțiunea e epuizată pentru anul în curs?

— Nu. Mai avem o etapă.

— Adică?

— *Chiar în momentul de față am trimis adrese unor echipe de divizia C prin care convocăm la București, pentru perioada 8—14 decembrie, 44 de jucători născuți în 1950 sau mai tineri. Pentru că la jocurile lor federația nu are observatori, am răsfoit foile de arbitraj, am urmărit însemnările conducătorilor de joc, autorii golurilor. Cu acest prilej, să vă dau un amănunt interesant — de loc îmbucurător — AM CONSTATAT CĂ 35 DE ECHIPE DIN DIVIZIA C LA CARE AȘTEPTĂM PROMOVAREA DE CADRE NU AU FOTBALIȘTI SUB 20 DE ANI.*

— După trialul din decembrie, ce va urma?

— Intenționăm ca pe CEI REMARCAȚI ÎN TRIALURILE DIVIZIONARILOR B și C să-i convocăm din nou, la o verificare comună, în *decembrie. Dar nu mai este timp, programul fiind prea încărcat. În aceste condiții, PRECONIZĂM ADUCEREA LOR LA BUCUREȘTI ÎNAINTEA ÎNCEPERII SEZONULUI COMPETIȚIONAL DIN PRIMĂVARĂ.*

A. CONSTANTIN

PORNIND DE LA... PESAOLA

Antrenorii de fotbal — s-a mai spus, nu o dată — n-au o viață ușoară. La înfrîngeri — adesea — ei sînt primii sacrificați, la succese — de regulă — ei sînt ultimii proslăviți.

Duminică, la Florența, după meciul cu A. C. Milan, antrenorul formației din însoritul oraș al muzeelor a trăit clipe vecine cu groaza. În cabina echipei sale, care cedase la scor, era o tristețe de nedescris. De afară, prin ferăstruica deschisă, pătrundeau strigătele mîlor de tifosi înverșunați, care cereau... capul lui **Pesaola.**

Ce prilej nimerit pentru conducerea clubului florentin să procedeze, deîndată, la desfacerea contractului cu **Pesaola,** ce circumstanțe îi ofereau gălăgioșii suporteri care voiau măsuri radicale...

Și, totuși, hotărîrea Comitetului director, întrunit după cîteva ore, a fost alta, **antrenorului Pesaola reînnoindu-i-se angajamentul și dîndu-i-se,** în continuare, **asigurări de încredere.**

Încercînd o mutație din **„Il Calcio"** în fotbalul nostru — pe acest plan, **al stabilității antrenorilor la echipe — faptul devine șocant, prin contrast.** Căci, iată, sînt unele cluburi și secții la noi — de primă mărime — ale căror conduceri iau, cîteodată, măsuri care te minunează. **Rateză, de pildă, Neagu un penalty, într-o finală de cupă; nu trece mult și antrenorii echipei (pe atunci V. Stănescu și V. Stănculescu) sînt nevoiți să-și facă bagajele. Ei, antrenorii, care, cu puțin timp înainte, contribuiseră din plin la cucerirea unicului titlu de campioană din istoria clubului!**

Rateză, de exemplu (exact un an mai tîrziu) **și Dumitrache o lovitură de la 11 m; nu trece mult și își face valiza și... Bazil Marian.**

„Nu aduce anul ce aduce... Cupa", parodiau antrenorii un vechi proverb, făcînd haz de necaz.

Imixtiunea — uneori, **mînă în mînă cu incompetența** — în treburile tehnicienilor noștri făcea ravagii, în continuare, îndeosebi pe la **F.C. Argeș** (unde în 3—4 ani au fost schimbați 6 antrenori), ca și pe la Politehnica Iași, Farul, „U" Cluj, Progresul ș.a.m.d.

Unde duce procedeul incriminat, cu implicațiile lui (lucru de azi pe mîine și, implicit, o teamă firească pentru munca de perspectivă) **se poate vedea la multe din jocurile noastre de campionat, al căror nivel tehnic ne nemulțumește etapă de etapă.**

La recenta ședință cu antrenorii de divizia A, însuși **președintele federației de specialitate a tras și el un semnal de alarmă, înfierînd fenomenul.**

Stimați conducători de secții și cluburi! Proaspătul **„caz Pesaola"** nu vă spune nimic?

G. NICOLAESCU

MĂSURI DISCIPLINARE

Comisia centrală de competiții și disciplină a Federației române de fotbal a ținut aseară ședința sa obișnuită, în cadrul căreia s-au luat următoarele măsuri:

IN DIVIZIA A

După cum se știe, în meciul Petrolul — Dinamo București, portarul Constantinescu a fost eliminat. Comisia, ținînd seama de buna comportare de pînă acum, a pronunțat o pedeapsă mai blîndă: mustrare.

Ceea ce înseamnă că Mircea Constantinescu va putea juca duminică.

IN DIVIZIA B

Fostul jucător al Progresului, Șoangher, actualmente legitimat la Metalurgistul Cugir, a primit un avertisment, ca urmare a eliminării sale în meciul Gaz metan Mediaș — Metalurgistul Cugir.

IN DIVIZIA C

Aseară s-a pus punct final în cazul partidei Petrolul Moinești — Foresta Fălticeni, la sfîrșitul căreia conducătorul jocului a fost lovit de spectatori. Urmarea: Petrolul Moinești nu va putea juca acasă o etapă, iar antrenorul ei, Ion Talpă, va fi judecat de colegiul central al antrenorilor.

JOCURILE „ADIDAS" CUCERESC EUROPA...

„Regele Uwe al tinerilor" se pregătește pentru bătălia cea mare!

De curînd, a avut loc la Nürnberg finala jocurilor „Adidas" pentru R.F. a Germaniei. *Au fost selecționați 24 de finaliști*, veniți din toate regiunile țării, de la Marea Nordului pînă la frontiera cu Elveția, *după o severă competiție desfășurată în două etape. Prima* — JONGLERIE CU MINGEA — *cuprindea obținerea unui cît mai mare punctaj din cele 1 000 de lovituri impuse cu piciorul drept, 1 000 cu cel sting, 1 000 alternat și 1 000 cu capul. Doar 19 concurenți au izbutit maximul de punctaj, adică* 4 000 DE LOVITURI!

Abia acum urmează, însă, a doua etapă *cu o serie de cinci probe*, în stilul concursurilor „tînărul fotbalist" din Franța. Iată conținutul lor: *„ball slalom"* (parcurs în dribling), *serii de pase, jonglerii cu mingea, jonglerii în plină mișcare și penalty-uri.*

Clasamentul se întocmește pe baza adițiunării locurilor obținute în fiecare probă. Formula este încă experimentală și, fără îndoială, nu cunoaște încă o formă definitivă. *Vîrsta maximă a concurenților este de 16 ani.*

Învingătorul — Uwe Reichert, „REGELE UWE AL TINERILOR" — nu are decît 14 ani. El a izbutit să devanseze concurenți mai în vîrstă decît el, printre care și pe principalii favoriți — pe **Peter Landgraf**, originar din Nürnberg, pe cîștigătorul ediției precedente, **Wilhelm Lechner,** care a ajuns la un total de 34 000 de atingeri și se laudă că ar fi efectuat mai mult de 50 000 la antrenament.

La Nürnberg, tînărul Reichert a izbutit să devină cîștigător grație celei de a cincea probe, a penalty-urilor, probă foarte populară în R.F. a Germaniei, unde cele mai cunoscute vedete se întrec, săptămînal, în fața camerelor de televiziune. **Proba constă din atingerea a două ținte pătrate, cu latura de un metru, în interiorul cărora este efectuată o gaură, cu un diametru puțin mai mare decît al mingii. Ele sînt plasate una în colțul de sus, stînga, al porții, iar cealaltă în colțul de jos, în dreapta porții.** Balonul șutat de pe punctul de 11 m, care levește ținta valorează un punct; **dacă el intră în deschizătură se acordă 3 puncte. Din 10 șuturi, Reichert a atins de 8 ori ținta iar de 4 ori mingea a intrat prin deschizătură...**

„Regele Uwe" va fi, deci, reprezentantul vest-german în finala internațională a jocurilor „Adidas" pentru tineri sub 16 ani, competiție care cucerește tot mai mari întinderi în Europa.

„FEREȘTE-MĂ DOAMNE DE... PRIETENI!..."

Am răsfoit colecția ziarului nostru, pentru a vedea notele care au fost acordate spectatorilor ieșeni, în ultimele etape, la capitolul **sportivității,** în întrecerea pentru cucerirea „Trofeului Petschowschi". N-am făcut acest lucru pur și simplu întîmplător. Am recurs la această investigație, după ce, duminică, la Iași, am fost martori la manifestările reprobabile ale unor spectatori locali, nu numai în timpul meciului, dar și la sfîrșitul lui, cînd numai intervenția energică a organelor de ordine a putut zădărnici încercarea celor cîteva sute de turbulenți, masați în fața vestiarelor, de a-și descărca nervii asupra jucătorilor de la Progresul, pentru motivul că echipa acestora a cîștigat un punct.

Dar, iată ce am constatat, cercetînd colecția: la meciul cu Rapid — nota 4!; la jocul cu Universitatea — nota 7; la ultima întîlnire — nota 6 (și aceasta pentru că incidentele în perspectivă au putut fi evitate).

Să ajungem la concluzia că noțiunea de sportivitate este necunoscută unora dintre spectatorii ieșeni? Se pare că alta nu există. Continuînd, însă, pe linia aceasta, în dorința, pasămi-te, de a-și susține echipa favorită, spectatorii respectivi vor ajunge să-i aducă, practic, un mare prejudiciu (cum i l-au mai adus, de altfel!) determinînd forurile de resort să suspende terenul din Iași.

„Înflăcăraților" suporteri ai Politehnicii Iași le sugerăm o cale mai eficientă de a-și ajuta echipa: venind în număr cît mai mare la meciurile ei și, mai ales devenind **membri susținători.** De aceștia are nevoie formația din Iași. De ceilalți, puși doar pe scandal, se poate lipsi!

— B —

VICTOR PĂDUREANU A ARBITRAT MECIUL DE TINERET UNGARIA-ELVEȚIA (scor: 0-1!)

Reîntors în țară, **de la Salgotarjan,** unde a arbitrat partida dintre echipele de tineret ale Ungariei și Elveției, Victor Pădureanu ne-a vorbit despre această întîlnire încheiată cu un rezultat surpriză: 1—0 pentru... elvețieni. Aceștia, dominați în general, au jucat însă foarte lucid, unii dintre ei nefiind inferiori, de pe acum, titularilor din prima echipă.

Un amănunt interesant: nu de mult, tinerii fotbaliști maghiari au mai pierdut pe teren propriu și în fața iugoslaviei: 0—2. Și acea partidă a fost arbitrată tot de... Victor Pădureanu.

F.C. CARACAL SE AFIRMĂ

CU FORȚE PROPRII

Micuțul orășel din Oltenia trăiește, începînd din această vară, o adevărată euforie fotbalistică. După o așteptare de mai bine de 20 de ani, caracalenii și-au văzut, în sfîrșit, împlinit visul — promovarea echipei lor în divizia C.

După 12 etape, F. C. Caracal se află pe primul loc în seria a IV-a — cu 18 puncte — anunțîndu-se, alături de fosta divizionară B, Chimia Rm. Vîlcea, una din principalele pretendente la cîștigarea seriei.

Am fost tentați să credem că aceste performanțe au fost realizate cu ajutorul unor jucători „de import", aduși cu „mari sacrificii" la Caracal. Ne-am înșelat, însă. Cu vreo trei ani în urmă — dezamăgită de insuccesele repetate — conducerea asociației „Răsăritul" a hotărît să destiințeze echipa de fotbal, singura reprezentantă a orașului. Renunțarea la a avea măcar o echipă în campionat părea, însă, pentru foarte multă lume de neconceput. Dar jucătorii părăsiseră, între timp, orașul. Cu ce jucători să se formeze, atunci, o echipă? Experiența tristă a „Răsăritului" i-a determinat pe conducătorii fotbalului caracalean să pună piciorul în prag și să facă apel numai la elementele locale.

C.F.R. Caracal s-a înscris în campionatul Olt cu o echipă de juniori. Toată lumea a privit cu neîncredere experiența tînărului antrenor, prof. **Ion Pîrvulescu.** Priceput, ambițios și perseverent, I. Pîrvulescu a pornit în această „aventură" cu un singur crez: tinerețea + munca asiduă = succese. Spre surprinderea generală, „minjii" din Caracal reușesc să cîștige detașat campionatul județean. Lipsiți de experiență, elevii prof. I. Pîrvulescu au pierdut, însă, barajul.

Din 1969, echipa este preluată de fabrica de conserve, al cărei director, **Const. Geaucă,** a oferit condiții excelente de pregătire tinerilor fotbaliști. Faptul că toți au fost încadrați în același loc de muncă — unde lucrează efectiv — i-a unit și mai mult pe acești băieți, care formează astăzi o mare familie. F. C. Caracal, cu o medie de vîrstă de 19 ani, a cîștigat iarăși campionatul **județean.** A trecut și peste baraj.

În perioada pregătirilor pentru debutul în divizia C, s-au auzit din nou voci care cereau să se aducă din alte părți jucători cu **experiență. Dar prof. I. Pîrvulescu** n-a cedat. **„Am avut ambiția să demonstrez că se pot obține succese numai cu elementele locale"** — ne-a declarat dînsul. Și a avut dreptate. Jucătorii săi **Marcu, Mincioagă, Plătagă** și **Toma** au și început să fie „curtați" de divizionare A, iar fostul arbitru internațional Mircea Crușescu l-a propus pe Marcu pentru lotul de tineret. În prezent, fiind chemat să-și satisfacă stagiul militar, el se află la Steaua. Este o pierdere grea pentru echipă, Marcu fiind omul de gol. Dar nimeni nu a disperat. **„Vom căuta să-i găsim un înlocuitor și să continuăm lupta pentru promovare în divizia B. Știm că nu va fi ușor. S-ar putea să nu reușim. Dar nu ne vom da bătuți. Vom lua lupta de la cap în anul viitor"** — ne spunea **Gh. Donciu,** președintele COEFS.

Ne-a plăcut atmosfera care domnește atît în sînul echipei cît și în jurul ei. Aplicînd în continuare aceeași orientare, beneficiind de sprijinul organelor locale, F. C. Caracal are toate posibilitățile să facă următorul pas spre performanță, adică promovarea în divizia B.

Dan VLAD

CONCURSUL EXCEPȚIONAL PRONOEXPRES DIN 22 NOIEMBRIE 1970

Duminică 22 noiembrie va avea loc un nou concurs excepțional Pronoexpres, la care se oferă nelimitat autoturisme „Dacia 1300" și „Fiat 850", excursii în Italia cu autocarul (durata cca. 14 zile) și excursii în Turcia cu autocarul (durata cca. 8 zile).

Mai pot fi cîștigate premii în numerar de valoare variabilă și premii fixe în bani.

Pentru atribuirea tuturor cîștigurilor se vor efectua 5 extrageri de cîte 8 numere din 45. În total se vor extrage 40 de numere pe 8 categorii de premii.

La acest concurs se poate participa cu bilete de 3, 6 și 15 lei.

Cu 15 lei aveți dreptul de participare la toate cele 5 extrageri.

Se poate participa și pe bilete fracționate variabile seria X, completate cu variante combinate sau combinații „cap de pod".

Astăzi și mîine vă mai puteți procura bilete la acest concurs excepțional Pronoexpres.

Programul concursului Pronosport de duminică 22 noiembrie cuprinde cele mai atractive întîlniri din campionatele de fotbal ale Diviziei A din România și Italia. Dar iată acest program:

LOTO — PRONOSPORT

I: S. C. Bacău — U. T. Arad; II: Steagul roșu — Rapid; III: C.F.R. Cluj — Petrolul; IV: „U" Craiova — „U" Cluj; V: F. C. Argeș — Steaua; VI: Politehnica — Farul; VII: Bologna — Sampdoria; VIII: Cagliari — Fiorentina; IX: Catania — Lazio; X: Napoli — Internazionale; XI: Roma — Foggia; XII: Torino — Juventus; XIII: Verona — Varese.

Participantul Mihail Constantin din București a cîștigat la concursul Pronosport nr. 44 un premiu de 62 983 lei (un autoturism Fiat 850 la alegere, plus 17 183 lei).

TRAGEREA LOT astăzi va fi televizată direct din Studioul de Televiziune cu începere de la ora 19.10.

Meci internațional la Moldova Nouă

MOLDOVA NOUĂ, 19 (prin telefon). 1 500 de spectatori au venit astăzi la stadion, pentru a asista la meciul pe care echipa locală îl susținea în compania formației iugoslave Sport Club V.G.P. din Gradiște.

Jocul a fost destul de pasionant, terminîndu-se cu un rezultat de egalitate, 2—2, după ce oaspeții conduceau la pauză cu 1—0.

Petru SUMANDAN — coresp.

„TROFEUL CARPAȚI"

(Urmare din pag. 1)

mentele decisive. Au marcat: Rost (6), Ganchow (2), Böhme (2), Langhoff (1), Lackenmacker (1), Randt (1) și Flacke (1) pentru R. D. Germană, Schmidt (6), Ștef (2), Cosma (2), Voinea (1), Schöbel (1) și Stockl (1) pentru România tineret. A arbitrat J. Pason și J. Jaworski (Polonia).

U.R.S.S.—IUGOSLAVIA 13—13 (6—6)

Partidă de mare luptă, încheiată cu un rezultat surpriză. Ambele echipe au trecut pe lîngă victorie. Handbaliștii iugoslavi au condus cu 2—0, 3—1, 4—2, 5—3, 10—9, 11—10 și 13—12, iar cei sovietici cu 8—7, 9—8 și 12—11. Rezultatul de egalitate este echitabil, dacă ținem seamă de faptul că cele două teamuri au beneficiat de perioade egale de dominare. Marcatori: Kulev (8), Solomko (2), Vasiliev (1), Lutzenko (1), Morozov (1) pentru U.R.S.S., respectiv Pokrajac (6), Lavrnici (3), Lazarevici (2), Karalici (1) și Krstici (1). Au arbitrat P. Cîrligeanu și C. Căpățînă (România).

CLASAMENT

1.	România A	3	3	0	0	53-36 6
2.	Iugoslavia	3	2	1	0	39-37 5
3.	R.D.G.	3	2	0	1	44-43 4
4.	U.R.S.S.	3	1	1	1	47-53 3
5.	Ungaria	3	0	0	3	55-59 0
6.	România tin.	3	0	0	3	36-46 0

ASTĂZI — ZI LIBERĂ. Întrecerile vor fi reluate mîine, cu meciurile: România tineret—Ungaria, R. D. Germană—U.R.S.S. și România A—Iugoslavia.

ROMANIA—UNGARIA 17—15 (7—6)

Campionii lumii au trecut cu succes și acest dificil examen la care au fost supuși de ambițioșii reprezentanți ai handbalului maghiar. Meciul — în întreaga lui desfășurare — ca și rezultatul final au fost influențate de nebănuita rezistență manifestată de oaspeți în apărare, mai cu seamă de excelentul portar Horvath — foarte inspirat pînă spre sfîrșit. În ciuda acestui fapt, handbaliștii români au încheiat victorioși întîlnirea la o diferență de două goluri, ceea ce — fără discuție — nu reflectă just raportul de forțe de pe teren. Cu excepția unui interval de timp din prima repriză, cînd jucătorii noștri au demonstrat pripeală în atac și fragilitate în apărare (dînd posibilitate adversarilor să conducă) în rest ei au stăpînit întîlnirea, detașîndu-se net la începutul reprizei secunde și controlînd cu autoritate finalul jocului. Au înscris: Chicsid (6), Gruia (4), Guneș (2), Samungi (2), Gațu (2), Bota (1) pentru România, Varga (5), Marosi (3), Simo (2), Takacs (2), Kallo (1), Szabo (1) și Stiller (1) pentru Ungaria. Arbitrii J. Mara și F. Orosz (Cehoslovacia) au condus cu mari diferențe în aprecierea unor faze similare.

Noul val

(Urmare din pag. 1)

nu sînt puține echipele mari care s-au prăbușit numai pentru faptul că un singur om a ieșit din scenă. Dar, practic inevitabile, ele sînt făcute în perioade bine stabilite — în handbal de obicei după campionatele mondiale — cu o grijă deosebită, cu un tact cu adevărat pedagogic. Asistăm astăzi la un moment de răscruce. După memorabilele întreceri de la Paris, au dispărut din formațiile de renume cîțiva ași. Oțelea, Petzold, Senger, Adorjan, Fenjo și alții s-au retras cu fruntea sus, lăsînd, însă, în formații spații libere și multe semne de întrebare. Clipa aceasta este cu atît mai dificilă, cu cît răgazul s-a micșorat prin introducerea handbalului în programul Jocurilor Olimpice de la München. Urmărim cu sinceră admirație eforturile antrenorilor și ale echipelor de a-i sincroniza pe tinerii din noul val cu stilul de joc pe care-l reprezintă. Eforturile sînt mari. Tinerii handbaliști au o personalitate proprie, ce se conturează pregnant, și o mare dorință de afirmare — calități care vin în unele momente în contradicție cu interesele colective, cu ritmul mecanismului rodat în atîtea mari competiții. Și, atunci, „omul din colț" intervine energic, dă frîu liber mingilor numai atît cît trebuie pentru a conferi echipei, alături de experiență, și impetuozitate, încearcă să acordeze cît de cît și orchestra la calitățile noului solist. Este o treabă teribil de grea, pe care publicul n-o cunoaște. O știu, însă, antrenorii și echipele, o simt Miljac și Pavkovici, Voigt și Neiling, Bota, Birtolom și Dan Marin, Kulev și Afanasiev, Hunyadkurti — care dau proba de foc aici, la Cluj, în Trofeul Carpați. O vor prețui și spectatorii abia în anul 1972.

Desigur, nu toate vor ieși pînă la urmă așa cum au fost plănuite. Insuccesele — ca și succesele — sînt o parte componentă a ceea ce numim întrecere sportivă. Vor fi și împliniri totale, ca și altele parțiale (marii jucători nu se nasc în fiecare an) și, fără doar și poate, vor fi și deziluzii. Mai presus de orice trebuie, însă, să înțelegem și să prețuim străduința tuturor în această acțiune de mare răspundere, să le acordăm fără rezerve creditul nostru.

După întoarcerea din Ungaria a reprezentativei de gimnastică modernă a României

„ECHIPA NOASTRĂ A LĂSAT O FRUMOASĂ IMPRESIE"

Micro-interviu cu prof. VIORICA MOCEANI

La Salyoszentpeter, a avut loc recent întîlnirea revanșă dintre echipele reprezentative de gimnastică modernă ale Ungariei și României. La întoarcerea selecționatei noastre am solicitat un scurt interviu profesoarei VIORICA MOCEANI, conducătoarea delegației române la acest concurs.

— Ce părere aveți despre comportarea sportivelor românce în întîlnirea cu Ungaria?

— De la bun început, trebuie specificat faptul că am fost handicapate, sub mai multe aspecte, în acest concurs. În primul rînd, gazdele ne-au cerut să concurăm cu exercițiul impus cu panglică (programat pentru C.M.), a cărui descriere, provizorie, am primit-o recent de la F.I.G., și pe care, evident, nu-l aveam încă pregătit pentru o confruntare internațională. Noi ne prezentasem, conform programului cerut inițial de Federația de specialitate din Ungaria, cu exercițiul liber ales fără obiect, la care valoarea gimnastelor noastre este recunoscută.

Apoi, sala în care s-a desfășurat întrecerea s-a dovedit improprie (prea joasă, fără covor și cu un parchet foarte dur). Cu toate acestea, fetele noastre au concurat bine, n-au avut ratări și au lăsat o frumoasă impresie, atît publicului cît și specialiștilor prezente. O mențiune se cuvine acordată Victoriei Vilcu (de altfel cîștigătoare la individual compus), Mariei Preda și Sabinei Șerbănescu.

— Și totuși, cărui fapt credeți că se datorește înfrîngerea echipei noastre?

— În primul rînd, a fost neșansa Sabinei Șerbănescu care, deși a evoluat bine la exercițiul cu minge, a primit notă mică; EXPLICAȚIA: a fost notă de control! A urmat apoi A DOUA „NEȘANSĂ", căci Cristina Hurezeanu a fost depunctată cu 3 zecimi la exercițiul cu cerc pentru depășirea timpului regulamentar deși, după 1:55,0 arbitra cronometroare nu a bătut în gong pentru a anunța scurgerea timpului! Apoi, să nu uităm că echipa noastră este alcătuită în prezent din sportive foarte tinere, unele (Carmen Bucaciuc și Anca Ilie) aflate cu acest prilej la prima lor confruntare internațională de anvergură, lucru care, fără îndoială, nu poate fi ignorat!

Rep.

sportul în lume

În open-ul de la Wembley

NOI VICTORII ROMÂNEȘTI

LONDRA 19 (Agerpres). Turul doi al probei de dublu bărbați din cadrul turneului internațional de tenis de la Wembley a avut ca meci vedetă partida dintre cuplul român Ilie Năstase—Ion Țiriac și perechea americană Arthur Ashe și Dennis Ralston. Au învins românii cu 9—8, 6—4. În proba de simplu bărbați Ilie Năstase s-a calificat în turul III, dispunînd cu 6—8, 6—2, 6—4 de americanul Tom Gorman. Alte rezultate din proba de simplu: Laver—Gimeno 6—1, 4—6, 9—8; Drysdale—Cox 9—8, 6—3; Taylor—Emerson 6—3, 6—2.

ÎNTRECERILE PATINATORILOR

La Leningrad a început un concurs internațional de patinaj artistic la care participă tinere speranțe din Cehoslovacia, România, Polonia, Ungaria și U.R.S.S.

După primele trei figuri impuse, în concursul masculin, conduce patinatorul sovietic Serghei Volkov cu 296 puncte. Sportivii români ocupă următoarele locuri: **Octavian Goga — 10 (211,8 puncte), Mircea Ion — 11 (209,9 puncte), Mihai Popescu — 12 (187 puncte).**

În proba de perechi, pe primul loc se află cuplul sovietic Smirnova — Suraikin cu 55,7 puncte. Perechea română Letiția Păcuraru — Dan Săveanu se află pe locul patru, cu 41 puncte.

MIHAI ȚIU, CAMPION BALCANIC LA FLORETĂ

SOFIA, 19 (prin telefon, de la trimisul nostru special). — Respectînd tradiția, floreteștii au fost aceia care au inaugurat cea de a III-a ediție a Campionatelor Balcanice de scrimă. La start s-au prezentat 15 trăgători, grupați în trei serii, urmînd să se califice în semifinale cîte 4 sportivi din fiecare serie.

După cum era de așteptat, reprezentanții României au avut o evoluție foarte bună: doi dintre ei — Țiu și Dinu — au terminat pe poziția de cap de serie, în timp ce Mureșan a ocupat locul II. Este demnă de subliniat, mai ales, comportarea lui Dinu, CARE A REUȘIT SĂ-ȘI ÎNVINGĂ TOȚI ADVERSARII (5—0 cu Ursovici, 5—1 cu Kaziadakis, 5—3 cu Dimitrov și Jobst).

ORDINEA CALIFICĂRILOR ÎN ACEASTĂ SERIE: 1. Dinu 4 v; 2. Dimitrov 3 v; 3. Ursovici 2 v; 4. Jobst 1 v.

IN SERIA A II-A și Țiu a terminat tot neînvins: 5—1 cu Vienopoulos, 5—2 cu Gusopoulos, 5—3 cu Malcev și 5—4 cu Marianski.

S-AU CALIFICAT PENTRU SEMIFINALE: 1. Țiu 4 v; 2. Malcev 3 v; 3. Marianski 1 v; 4. Gusopoulos 1 v. ÎN SERIA III: Mureșan — privat de două tușe în asaltul cu Stancev și de o tușă în întîlnirea cu Grecenliev — a pierdut pe nedrept două asalturi. În schimb, el a cîștigat foarte ușor la Jenei (5—0) și Ioanidis (5—2). CLASAMENTUL SERIEI: 1. Stancev 3 v; 2. Mureșan 2 v; 3. Ioanidis 2 v; 4. Grecenliev 2 v.

În continuare s-au desfășurat sferturile de finală ale probei de sabie, revelația lor fiind tînărul nostru trăgător Ion Pop, care a încheiat primul tur fără nici o înfrîngere: 5—1 cu Spiridonov, 5—2 cu Marin, 5—3 cu Masa și 5—4 cu I. Hadjisarantos.

CLASAMENTUL SERIEI: 1. Pop 4 v; 2. Spiridonov 3 v; 3. Masa 2 v; 4. I. Hadjisarantos 1 v.

SERIA a II-a a fost cîștigată tot de un reprezentant al țării noastre: I. Budahaziu care, fără a forța, a realizat 4 victorii: 5—2 cu Kostakos, 5—3 cu Ursovici, Nikolov și J. Jokici.

In SERIA a III-a: Stavrev s-a dovedit cel mai tenace, cîștigînd toate asalturile, inclusiv cel cu sabrerul nostru Nilcă (5—2).

CLASAMENTUL: 1. Stavrev 4 v; 2. Nilcă 3 v; 3. St. Jokici 2 v; 4. M. Hadjisarantos 1 v.

Semifinalele au avut un aspect diferit, pentru că în timp ce floreta a fost dominată de sportivii români, la sabie s-au impus gazdele. În prima semifinală, Mureșan a colecționat o suită de victorii: 5—0 cu Marianski, 5—1 cu Țiu și Gusopoulos 5—3 cu Stancev.

L-au urmat în clasament Țiu și Stancev cu cîte 3 v. În semifinala a II-a s-a impus Dimitrov cu 4 v, precedînd pe Ursovici și Dinu cu cîte 3 v.

La sabie, în prima semifinală, Stavrev — deși învins cu 5—2 de Budahaziu — a terminat pe primul loc cu 4 v, fiind urmat de Spiridonov 4 v și Budahaziu cu 3 v. Nilcă a fost și el pe punctul de a realiza 3 v, dar inexactitățile de arbitraj din asaltul cu Spiridonov l-au îndepărtat de grupul calificat pentru finală. În a doua semifinală, I. Pop a trecut din nou din victorie în victorie (5—1 cu St. Jokici și M. Hadjisarantos, 5—3 cu Nikolov, 5—4 cu Mihailov și Masa) terminînd în frunte cu 4 v.

După amiază, a avut loc deschiderea oficială a întrecerilor. Apoi au început finalele celor două probe. La floretă, REPREZENTANTUL ȚĂRII NOASTRE, MIHAI ȚIU A REUȘIT SĂ REEDITEZE SUCCESUL DIN 1963, CUCERIND TITLUL DE CAMPION BALCANIC. El a dispus, în finală, de Mureșan cu 5—3, de Dimitrov și Stancev cu 5—1 și de Ursovici cu 5—0.

CLASAMENT FINAL: 1. ȚIU (România) 4 v; 2. Mureșan (R) 3 v; 3. Ursovici (R) 3 v; 4. Dimitrov (Bulgaria) 2 v; 5. Dinu (R) 2 v; 6. Stancev (B) 1 v.

Forma bună manifestată de Budahaziu n-a putut fi un argument decisiv pentru a-și apropria — după cum merita — titlul balcanic la sabie. El a dispus de adversari incomozi ca Spiridonov (5—3), Stavrev (5—2) și a cîștigat la Pop (5—0), dar a cedat lui Nikolov la limită datorită aprecierilor inegale ale juriului. CLASAMENT FINAL: 1. Spiridonov (Bulgaria) 4 v; 2. Budahaziu (România) 3 v; 3. Nikolov (B) 3 v; 4. Mihailov (B) 3 v; 5. Pop (R) 1 v; 6. Stavrev (B) 1 v.

Tiberiu STAMA

VICTORIE RAPIDĂ A LUI FRAZIER

NEW YORK 19 (Agerpres). — Boxerul american Bob Foster, al 10-lea semigreu din analele pugilismului profesionist care atacă titlul mondial la categoria grea, nu a avut o soartă mai bună decît predecesorii săi. Speranțele sale de a-l deposeda de titlu pe Joe Frazier s-au spulberat foarte repede, pentru că, în primul minut al celui de-al doilea rund, FRAZIER PRINTR-UN FULGERĂTOR CROȘEU DE STÎNGA LA BĂRBIE L-A EXPEDIAT PE FOSTER LA PODEA. Numărat pînă la opt Foster se ridică, dar este primit de către Frazier cu o adevărată ploaie de lovituri; șalangerul cade din nou, doborît de aceeași stîngă necruțătoare. REPRIZA A DOUA A DURAT DOAR 49 DE SECUNDE, IAR LUI FOSTER I-AU TREBUIT MAI MULT DE TREI MINUTE PENTRU A-ȘI REVENI ÎN FIRE DUPĂ ACEST SPECTACULOS K. O.

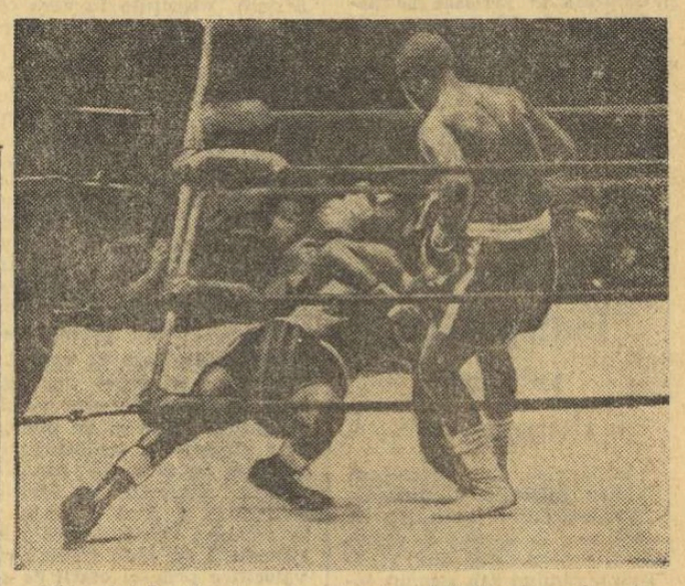

Stînga lui Joe Frazier l-a trimis definitiv la podea, în rundul doi, pe Bob Foster.
Telefoto: A.P. — AGERPRES

Comentînd această partidă mult așteptată în cercurile pugilistice internaționale, corespondentul agenției France Presse scrie: „Boxerul american de culoare Joe Frazier (campionul olimpic de la Tokio), acum în vîrstă de 26 de ani, și-a păstrat mai ușor decît se credea titlul mondial la „Cobo Arena" din Detroit, în fața circa șase mii de spectatori, învingîndu-l fără drept de apel pe semigreul Bob Foster. I-AU TREBUIT NUMAI 3 MINUTE ȘI 49 DE SECUNDE LUI FRAZIER PENTRU A TRANSA ÎN FAVOAREA SA O PROVOCARE CE FĂCUSE MULTA VÎLVĂ. Campionul este acum pregătit să susțină cel de al 27-lea meci al carierei sale în februarie sau martie anul viitor împotriva lui Cassius Clay".

În ceea ce-l privește, Frazier a declarat: „Pot să mă întîlnesc chiar mîine cu Cassius Clay. Am cîteva lovituri rezervate numai pentru el".

CASSIUS CLAY: „FRAZIER NICI NU MĂ VA LOVI!"

După ce Cassius Clay a urmărit, la televizor, meciul dintre Frazier și Foster, el a declarat unor ziariști din Atlanta: „N-are nici o importanță unde va avea loc meciul meu cu Frazier. Veți vedea că viitorul meu adversar nici nu va ajunge să-mi aplice vreun pumn...".

● Morzon, recentul învingător al lui Benvenuti, a acceptat să boxeze cu Griffith, actualul challenger la titlul mondial. El a indicat însă locul disputei: la Buenos Aires, deoarece meciul cu pugilistul italian l-a susținut în deplasare.

Georges Boulogne reînvie fotbalul francez

- **Echipa Franței va întreprinde un turneu în America de Sud**
- **De ce sînt necesare pregătirile înaintea unor confruntări importante?**

De 18 luni, de cînd conducerea tehnică a echipei naționale a Franței se află în mîinile antrenorului Georges Boulogne, rezultatele sînt deosebit de bune. Două victorii pe teren propriu (3—0 cu Cehoslovacia, 3—1 cu Norvegia), o victorie (2—1 cu Belgia) și o înfrîngere (0—1 cu Austria) în deplasare. Fără îndoială, acest început de sezon 1970—71, confirmă forma bună a tricolorilor și șansele lor de a realiza pînă în luna mai cel mai bun palmares pe care l-a avut în ultimii ani reprezentativa Franței.

Programul viitor este deosebit de încărcat și, în același timp, foarte dificil. După cum se știe, echipa Franței face parte din grupa a doua a preliminariilor campionatului european, împreună cu formațiile Ungariei, Bulgariei și Norvegiei. În special întîlnirile cu Ungaria și Bulgaria se anunță foarte grele, fiind hotărîtoare pentru calificare.

Experimentatul Georges Boulogne a luat toate măsurile pentru a asigura o cît mai bună pregătire a lotului. **Anul 1971 va începe pentru fotbaliștii francezi cu un lung turneu în America de Sud. Ni se pare interesantă declarația făcută de Georges Boulogne în această privință: „Un turneu lung este util, pentru că, în această perioadă se creează și se cimentează spiritul de echipă, prietenia și solidaritatea jucătorilor".**

TURNEUL ECHIPEI FRANȚEI ÎN AMERICA DE SUD

8 și 12 ianuarie 1971: la Buenos Aires și Rosario (Argentina)
18 ianuarie: la Curitiba (Brazilia)
21 ianuarie: la Porto Alegre (Brazilia)
24 ianuarie: la Lima (Peru) cu Universitario

O fotografie din arhivă, care reprezintă o fază din meciul Bulgaria — Franța din preliminariile C.M. din 1962. Atunci, francezii au fost învinși (1—0) și astfel au pierdut calificarea pentru Chile. Acum, în preliminariile G.E. francezii speră să-și ia revanșa. În fotografie, un atac al francezilor la poarta apărată de Naidenov.

Foto: B.T.A.—*SOFIA*

O altă chestiune pe care antrenorul francez pune mult accent o constituie pregătirea echipei dinaintea meciurilor internaționale importante. De pildă, înaintea partidelor de anul viitor cu Spania (17 martie, la Madrid), și cu Ungaria în campionatul european (24 aprilie, la Budapesta), Georges Boulogne consideră necesară cîte o pregătire în comun într-o stațiune balneară, pe o perioadă de cel puțin 5 zile. Înaintea acestor întîlniri, lotul Franței se va întruni la Saint Malo (Bretagne), unde în afară de antrenamentele propriu-zise, jucătorii vor fi supuși unor controale și îngrijiri medicale.

Marele atu de care se bucură în prezent echipa Franței este tinerețea jucătorilor. La ora actuală, echipa Franței apare ca una dintre cele mai tinere reprezentative de pe continent. În selecționata care a evoluat în meciurile cu Norvegia și Belgia (două victorii în 4 zile), nu mai puțin de 6 jucători n-au încă vîrsta de 23 de ani: **Huck, Michel, Floch, Molitor** (autorul golurilor de la Bruxelles), **Rostagni, Mezy.** Un buchet de jucători care pot reînvia gloria fotbalului francez de acum 12 ani cînd reprezentativa a cucerit locul III în C.M. din Suedia. Modest și corect, Georges Boulogne recunoaște că **„meritul pregătirii acestor tineri aparține antrenorului Henri Guerin, care se ocupă de selecționata echipei de tineret. Vom reîmprospăta în continuare lotul și vom menține pe cei mai buni dintre cei buni** — spune Boulogne.

Uhlmann cîștigă la Portisch

PALMA DE MALLORCA. După o zi de odihnă, turneul interzonal de șah de la Palma de Mallorca s-a reluat cu disputarea partidelor din runda a 7-a. Uhlmann l-a învins în 40 de mutări pe Portisch, Smislov pe Addison, iar Naranja (cu piesele negre) a cîștigat la Suttles. A fost consemnată remiza în partidele Minici—Mecking, Hubner—Gligorici și Filip—Reshevsky. Restul partidelor, printre care și cea dintre marii maeștri internaționali Bobby Fischer și Milan Matulovici, s-au întrerupt.

ÎN CLASAMENT conduce **Fischer (S.U.A.) cu 4,5 puncte (2), urmat de Uhlmann (R.D. Germană) 4,5 puncte (1), Gligorici (Iugoslavia) — 4,5 puncte, Gheller (U.R.S.S.), Panno (Argentina), Uitumen (R.P. Mongolă) — 4 puncte (1) etc.**

TELEX • TELEX • TELEX

În primul meci din turul II al C.C.E. la hochei pe gheață, echipa elvețiană Chaux de Fonds a pierdut pe teren propriu cu scorul de 1—2 (1—0, 0—0, 0—2) în fața formației austriece H.C. Klagenfurt. Partida retur se va desfășura **la 26 noiembrie** la Klagenfurt.

■

Calul „Topbid" a cîștigat pe hipodromul din Camden (Carolina de Sud) prima ediție a concursului cu obstacole, **învingînd** 22 de concurenți, dintre care 10 cai străini. Calul învingător a fost condus de jocheul Joe Aitchesson.

■

La Brno au continuat întrecerile turneului internațional masculin de baschet rezervat echipelor studențești. Iată rezultatele înregistrate în cele două jocuri disputate: Institutul Tehnic din Brno — Institutul Politehnic din Leningrad 87—81 (58—48); VAAZ Brno — Universitatea din Leipzig 83—43 (41—15).

Rezultate înregistrate în etapa a 18-a a campionatului cehoslovac de hochei pe gheață: Sparta Praga — Tesla Pardubice 6—5 (2—2, 2—0, 2—3); Z.K.L. Brno — H.Z. Litvinov 9—2 (3—0, 1—2, 5—0); Slovan Bratislava — Amator Ceske Budejovice 6—4 (1—3, 4—1, 1—0); V.S.J. Kosice — Skoda Plsen 7—3 (2—2, 3—1, 2—0). În clasament continuă să conducă Dukla Jihlava cu 24 puncte.

■

În cursa ciclistă de șase zile, care se desfășoară în prezent pe velodromul din Gand, continuă să conducă cuplul belgian Patrick Sercu — Pierre Monsere. Pe locul doi a trecut perechea Peter Post (Olanda) — Roger de Vlaeminck (Belgia).

■

Campionul european de box la categoria mucă, italianul Fernando Atzori, l-a întîlnit la Torino într-un meci de 10 reprize, pe spaniolul Dionisio Bisbal. Pugilistul italian și-a adjudecat victoria prin K.O. în repriza a 4-a.

VÎNĂTOARE DE PILULE...

din presa străină

Tema dopingului nu pare să „oboseacă" de loc, în coloanele presei sportive. Iat-o reluată, cu elemente noi, de comentatorul vest-german **Wilfried Dietze** în revista „KICKER". Din articolul publicat sub titlul de anchetă polițistă **„Pe urma criminalelor pilule..."** extragem următoarele pasaje:

„De la înființarea comisiei antidoping a federației vest-germane de atletism, trei specialiști fac vînătoare de pilule. Primele rezultate nu au întîrziat să se arate. La campionatele naționale, din 22 de controale, unul a dat rezultat pozitiv. Dar, fiindcă „vinovatul" a abandonat competiția, numele său n-a fost dat publicității... La campionatele de multiatlon, s-a găsit în urina atletului Klamma urme de „Captagon", un drog puternic. Klamma a reușit să prezinte însă un certificat medical după care luarea medicamentului era justificată de o boală de rinichi. La campionatele pe echipe a fost depistat cu doping și atletul Kurotsky.

Toate aceste cazuri confirmă oportunitatea activității noii comisii. Membrii ei atrag atenția în toate ocaziile asupra nocivității consumului de droguri. Ca exemplu, se dă frecvent cazul săritorului cu prăjina Reinhardt — medaliat cu argint la Tokio — care și-a terminat pretimpuriu cariera, ca urmare a unei suferințe cronice, atribuită consumului de pilule dopante.

Dar combaterea dopajului provoacă încă multe dificultăți. Trebuie făcută o distincție între excitanți cu efect rapid ca „Pervitin", „Captagon", „Elastonen" etc. și farmaceutice cu efect de fortifiant muscular anabolic. Acestea din urmă, deși interzise de regulamentele internaționale, pot fi cu greu detectate. Nu este de mirare, deci, că ele au devenit o hrană zilnică pentru mulți sportivi fruntași. Recordmanul vest-german la aruncarea discului, Dirk Wippermann, declara deschis (cu conștiința împăcată) într-o emisiune de radio: **„Este firesc să consum anabolice. Nu cunosc pe nimeni care să nu le ia".** Probabil că Wippermann nu se teme de sancțiunile federației. Nu este de mirare că în aceeași emisiune, profesorul Manfred Steinbach din Mainz, fost campion la săritura în lungime, a putut să declare: **„Ca medic trebuie să combat aceste mijloace, ca antrenor însă nu am voie să le opresc".**

În aceste condiții, comisia antidoping este de părere că la J.O. din München se va continua cu detectarea excitanților, dar nu și a anabolicelor. Aceste pilule pot fi deci folosite mai departe...

Concluzia ziaristului vest-german pare, totuși, prematură. Noi informații, sosite de dată aceasta din Anglia, anunță că specialiștii britanici ar fi reușit să detecteze în mai multe cazuri folosirea mijloacelor anabolizante la atleți. Procedeele de detectare se află în curs de perfecționare și promit să dea rezultate bune. Așa încît speranțele acelora care se bizuie pe folosirea pe ascuns a acestor pilule, nu pare să fie întemeiată.

NOI STELE PE CERUL AFRICII

Cotidianul iugoslav „SPORT" din Belgrad publică în paginile sale un articol care se referă la noile stele ale atletismului mondial, apărute sub cerul Africii. Atletismul continentului negru — scrie ziarul — **s-a făcut remarcat într-o seară de septembrie la Roma, cu zece ani în urmă. Bikila Abebe a învins în ultima probă olimpică, la maraton, stîrnind senzație pentru că de acest atlet nimeni nu auzise mai înainte. Patru ani mai tîrziu, la Tokio, n-a strălucit doar steaua locotenentului Bikila. Au impresionat lumea sportivă și Gammoudi (Tunisia) și Kipchoge Keyno (Kenya).**

La Mexic alte stele ale atletismului african s-au afirmat categoric: Naftali Temu (Kenya), Mamo Volde (Etiopia), Amos Bivot și Nejamin Kogo (Kenya). Medaliile olimpice cucerite de atleții africani au însemnat un impuls deosebit pentru tineretul african care a început să practice atletismul în masă. Cîteva zile în urmă, la Nairobi, capitala Kenyei, s-au desfășurat campionatele de atletism ale Africii de Est. Opinia publică a fost informată că s-au obținut rezultate excelente. Cursa de 400 m garduri a fost cîștigată de Charles Kipkemo cu timpul de 50,0, Wiliem Koskey a reușit un timp doar cu 2 zecimi de secundă mai slab, iar locul trei a revenit elevului Myrey cu 50,9.

Un alt elev kenyan (17 ani), Kiplagat, a alergat 110 m garduri în 14,2. Iulius Sang a obținut timpul de 20,8 pe 200 m plat, dar adevărata senzație a stîrnit-o în cursa de 400 m plat, cu timpul de 45,6. Acestui student de 20 de ani specialiștii îi prevăd o mare carieră și o medalie la Jocurile Olimpice de la München.

La maraton, deși campionul olimpic Volde n-a luat startul, lupta a fost strînsă, iar rezultatele deosebit de voioase. A învins etiopianul Belte cu 2.18:48,4.

Un amănunt interesant: tot mai multe fete africane se entuziasmează de această ramură sportivă. La campionatele de la Nairobi, cea mai valoroasă s-a dovedit sprintera Judit Aiya din Uganda, care a obținut 24,4 la 200 m plat. Ea a învins și în proba de 100 m cu 10,8 și 400 m cu 54,0.

Valul de talente, izvorîte de pe stadioanele Africii, conchide ziarul, va atinge apogeul la J. O. de la München.

GRECIA ÎNVINSĂ DE AUSTRALIA, LA ATENA!

ATENA, 19 (prin telefon, de la corespondentul nostru Jean Vaudoros). — Surpriză de mari proporții la Atena! Prima reprezentativă a Greciei a fost întrecută de echipa Australiei cu 3—1 (2—1)! Gazdele, care se pregătesc pentru meciul amical de duminică cu R.F. a Germaniei (jocul va fi condus de A. Bentu) au fost surprinse de vigoarea și pregătirea fizică a echipei oaspe, în care activează în ultima vreme și cîțiva jucători englezi. Australienii au deschis scorul prin Alstone, apoi Elefteriakis a egalat pentru gazde și Blew a înscris al doilea gol pentru oaspeți. După pauză, deși grecii forțează egalarea, tot australienii marchează, prin Panton.

PENTRU SLABA LOR COMPORTARE ÎN ACEST MECI, COMPONENȚII ECHIPEI GRECIEI AU FOST AMENDAȚI DE FEDERAȚIE.

● La Zagreb: Iugoslavia — R.F. a Germaniei (echipe de amatori) 0—1 (0—0).

● În preliminariile turneului U.E.F.A.: Belgia — Luxemburg 4—1 (2—1).

● În Cupa Europei centrale, la Praga: Slavia — Csepel 0—0 (în tur 0—2).

★

În Franța s-a desfășurat etapa a 14-a a campionatului: Nîmes — Sedan 4—0, Red Star — St. Etienne 1—1, Marseille — Bastia 3—0, Rennes — Nantes 4—0, Metz — Angouleme 1—0, Lyon — Sochaux 2—0, Strasbourg — Ajaccio 3—0, Nice — Angers 2—1, Reims — Valenciennes 2—0, Bordeaux — Nancy 2—3.

ultimele știri-ultimele rezultate-

A FOST TERMINATĂ TRAMBULINA DE SĂRITURI DE LA SAPPORO

Ieri, la Sapporo (Japonia), a fost terminată trambulina de sărituri pe care se vor desfășura săriturile cu schiurile din cadrul J.O. de iarnă din 1972. Trambulina va permite sărituri în jur de 90 de metri, avînd o tribună cu o capacitate de 50 000 de locuri. Oficialitățile și tehnicienii care au vizitat construcția au apreciat calitatea lucrărilor.

IN CAMPIONATUL DIVIZIONAR MASCULIN DE POPICE

GLORIA BUCUREȘTI — RAPID BUCUREȘTI 4810—4906 pd. Feroviarii, cu un plus de precizie în lansarea bilei, și-au adjudecat victoria, principalii realizatori fiind I. Pătru — 858 pd și C. Rădulescu — 838 pd. De la Gloria s-a remarcat V. Toma cu 827 pd. (O. GUȚU — coresp.).

VOINȚA BUC. — PETROLUL PLOIEȘTI 5158—5105 p d. Campionii au fost nevoiți să se recunoască învinși în fața bucureștenilor, care au avut în V. Voicu — 885 pd — cel mai în formă jucător. (A. VASILESCU — coresp.)

RAFINĂRIA TELEAJEN — PETROLISTUL CÎMPINA 5469—5130 pd.

VOINȚA TG. MUREȘ — C.F.R. TIMIȘOARA 5411—5075 pd.

GAZ METAN MEDIAȘ — C.S.M. REȘIȚA 5194—4933 pd.

Redacția și administrația: str. Vasile Conta nr. 16; telefoane: centrală 11 10 05, secția corespondenți 11 51 09, interurban 72 și 286; telex: sportrom buc. 130. Tiparul: I. P. „Informația", București 40368

PROLETARI DIN TOATE ȚĂRILE, UNIȚI-VĂ!

sportul

ZIAR AL CONSILIULUI NAȚIONAL PENTRU EDUCAȚIE FIZICĂ ȘI SPORT

ANUL XXVI — Nr. 1090 (6524) 4 PAGINI 30 BANI Sîmbătă 21 noiembrie 1970

În „Trofeul Carpați" la handbal masculin

MECIUL ROMÂNIA A — IUGOSLAVIA DOMINĂ PROGRAMUL DE AZI

CLUJ 20 (prin telex). — După trei zile de aprige dispute, iată și o zi de pauză în desfășurarea „Trofeului Carpați" la handbal masculin. Prilej de odihnă și recreare pentru sportivi, de noi investigații și meditații pentru ziariști. Sîmbătă, din nou în Sala sporturilor, din nou partide electrizante, cu un „cap de afiș" demn de cel mai mare interes: România A — Iugoslavia. Mai întîi, însă, opinii și reflecții culese în ziua de odihnă...

ANTRACT

Moment de respiro, binevenit vineri în această extrem de disputată întrecere handbalistică dotată cu „Trofeul Carpați". Un răgaz competițional — poate scurt, de numai 24 de ore — dar care vine la timp, deoarece oferă tuturor, dar mai ales actorilor principali, jucătorilor prilejul de a se relaxa, de a recupera ceva, atît cît se poate, din energiile risipite cu dărnicie în primele trei zile ale întrecerii.

Totodată, o bună ocazie pentru comentatori de a răsfoi carnetele de notițe și de a se opri mai mult asupra unor lucruri consemnate uneori doar fugar în cronicile cotidiene.

Este astfel de subliniat, ca un element nou, tendința de finalizare cu precădere din zonele mai „limpezi" ale semicercului, adică dincolo de distanța obișnuită a celor 9 metri. Se caută, deci, cu insistență jucători înalți, cu o remarcabilă forță de șut, cărora jocul pivoților și al extremelor să le faciliteze doar crearea culoarelor de aruncare la poartă. Poate că pentru spectatori, în special pentru cei neavizați, acest lucru să însemne o satisfacție de ordin estetic, deoarece plusul de goluri sau... ratări ridică, la fel ca în orice alt joc sportiv, gradul de tensiune al disputei. În schimb, dispariția luptei dinamice, specifice handbalului, pe semicercul de la 6 metri, determină aproape firesc apariția unui oarecare șablon în succesiunea acțiunilor ofensive, pe care — din fericire — o atenuează doar echilibrul valoric dintre combatante. Am discutat în acest sens cu antrenorii prezenți la Cluj și fiecare a fost în parte de acord că spectaculozitatea jocului este diminuată din cauza obsesiei fructificării sigure a fiecărei acțiuni ofensive. Toți tehnicienii au invocat ca argument principal satisfacerea cerințelor, tot mai exigente, ale reprezentării onorabile pe plan internațional. Ei au declarat că așa este moda acum, indiferent dacă este vorba de handbal, fotbal sau

(Continuare în pag. a 4-a)

Cu toată opoziția apărătorilor echipei Ungariei, Gruia șutează la poartă, sub atentele priviri ale lui Gațu și Marinescu, infiltrați și ei în dispozitivul apărării adverse

Foto: Dragoș NEAGU

VINERI, ZI DE ODIHNĂ ȘI DESTINDERE

Ziua de vineri a fost destinată odihnei. Dimineața, handbaliștii din R. D. Germană au făcut un tur al orașului. După-amiază, selecționata Ungariei a vizitat și ea Clujul, după care a vizionat un film. Handbaliștii sovietici au efectuat după-amiază un ușor antrenament de destindere. Sportivii din Iugoslavia s-au îndreptat spre împrejurimile Clujului, la Feleac și Făget, iar reprezentanții noștri s-au împărțit în două tabere: cei care au fost folosiți mai puțin au făcut un antrenament la sală, iar ceilalți au avut — în sfîrșit — cîteva ore libere.

★

Roland Gunesch accidentat în meciul cu Ungaria (fractura unei coaste) nu va mai putea juca în ultimele două meciuri, cele cu Iugoslavia și R. D. Germană.

Astăzi (ora 18), la Patinoarul artificial

ROMÂNIA — POLONIA

UN MECI DE HOCHEI ANIMAT DE TRADIȚII ȘI AMBIȚII

Sezonul hocheistic internațional se deschide în Capitală cu o partidă de mare atracție: ROMÂNIA — POLONIA.

Oaspeții constituie o forță recunoscută în lumea crosei și a pucului, aflîndu-se permanent, de mulți ani, în zona liderilor grupei masculine secunde a acestui sport, concurînd nu o dată în eșalonul de elită al campionatului lumii. De bună seamă, o echipă care a jucat în turnee alături de formațiile Uniunii Sovietice, Canadei, Suediei, Cehoslovaciei deține nu numai temeritate, dar și clasă!

Au existat voci care s-au împotrivit ideii ca reprezentativa noastră să debuteze în noul sezon în compania unui partener de asemenea forță. Conducerea tehnică a echipei s-a orientat, însă, de la început, spre adversari dificili, spre confruntări capabile să ne dea o imagine reală a valorii și posibilităților noastre, măsurate la scările exigenței internaționale. Motiv pentru care vom vedea evoluînd, luna viitoare, la București, Suedia și Selecționata secundă a Cehoslovaciei, echipe care nu au nevoie de recomandare.

În ciuda condițiilor materiale precare, pe care le-a avut ani și ani, a bazei de masă restrînse, ceea ce a anulat practic posibilitatea selecției, echipa de hochei a României a repurtat succese notabile, iar în compania Poloniei a evoluat totdeauna de la egal la egal, reușind scoruri strînse. Astfel: în 1967, la Viena, 3—3 (1—0, 1—1, 1—2), în 1968, la București, 4—3 (2—0, 2—0, 0—3) și 3—3 (1—2, 2—0, 0—1), în 1969, la Lodz, 4—5 (1—1, 2—3, 1—1), la Ljubljana, 2—4 (1—0, 0—2, 1—2).

Bilanțul ar fi, deci, din 1967 încoace:

ROMÂNIA	**5**	**1**	**2**	**2**	**16—18**
POLONIA	**5**	**2**	**2**	**1**	**18—16**

Partida de astăzi ar putea restabili egalitatea.

Ambele echipe s-au antrenat ieri dimineață la patinoar, seara fiind afectată unui program de destindere.

Jucătorii noștri vor face astăzi dimineață doar o ușoară încălzire pe... gheață.

Partida, programată de la ora 18, va fi condusă de un cuplu de arbitri cehoslovaci **Hejny — Basciuga.**

V. CH.

Până și Varga în luptă pentru puc la antrenamentul de ieri dimineață al echipei române

Foto: TH. MAGARSCHI

NOI MAEȘTRI AI SPORTULUI

Ieri după amiază, la sediul Federației Române de Patinaj a avut loc o solemnitate cu caracter deosebit. Primii doi patinatori ai țării, campionii naționali BEATRICE HUȘTIU și GHEORGHE FAZEKAS au primit înalta distincție de maestru al sportului. Diplomele și insignele care certifică o înaltă calificare sportivă au fost înmînate tinerilor patinatori de către președintele F.R.P., tov. Teodor Bărbulescu.

Fotbaliștii de la F. C. Curitiba întorc vizita jucătorilor români

— Oaspeții au sosit ieri în Capitală și vor juca marți cu Rapid pe stadionul Republicii la ora 14,30

Ne vizitează țara o nouă echipă de fotbal din Brazilia. La scurt timp după Bangu, vineri, la ora 13,25, după o călătorie de cîteva ore cu avionul de Paris, a poposit la București F.C. CURITIBA. Un nume cunoscut iubitorilor fotbalului din țara noastră, care, desigur, își amintesc că în ultimul turneu efectuat în Brazilia, Lotul național al României a jucat cu această formație, pe care tricolorii au întrecut-o destul de greu doar cu 2—1. Așadar, jucătorii brazilieni — care au făcut atunci o primire excelentă fotbaliștilor români — întorc vizita sportivilor noștri. De data aceasta, F.C. Curitiba va întîlni marți, la București, pe Rapid.

Oaspeții, pe care i-am văzut ieri la aeroport, și apoi la Hotelul Ambasador, unde vor fi găzduiți pe toată durata șederii lor în Capitală, deplasează o delegație numeroasă, de aproape 30 de persoane, printre care și doi ziariști. Lotul brazilian este condus de dl. **EVANGELINO COSTA NEVES — președintele clubului** și de vicepreședinții lui F. C. Curitiba, dl. **Antonio Carlos Xavier** și dr. **Aramys Bertholdi.** Cît privește antrenorul, el nu este decît celebrul MAURO, fundașul central al națională Braziliei de la campionatul mondial din Chile, 1962. Dar să prezentăm lotul de jucători, pe care antrenorul îi

C. ALEXE

Turneul efectuat de F. C. Curitiba în Europa și Africa a fost pînă acum deosebit de fructuos pentru fotbaliștii brazilieni. Pînă la sosirea în București, ei au evoluat în Iugoslavia și Franța, unde au obținut următoarele rezultate:

ÎN IUGOSLAVIA: **1—1 cu Radnicki Sport Beograd, 2—2 cu Vojvodina Novisad.**

ÎN FRANȚA: **3—0 cu Angouleme, 2—1 cu Angers și 1—1 cu Nancy.** Deci, două victorii, 3 meciuri egale, nici o înfrîngere.

După evoluția în România, F. C. Curitiba își va continua turneul în Libia și Algeria.

(Continuare în pag. a 3-a)

Otopeni. Aeroportul Internațional are noi oaspeți: fotbaliștii de la F. C. Curitiba. Iată-i pe jucătorii din țara lui Pele pozînd la cîteva minute după sosire

Foto: V. BAGEAC

Voința Brașov-Rapid — cea mai importantă partidă a etapei divizionare de baschet

Întîlnirile feminine susțin programul etapei de azi și mîine a campionatelor naționale de baschet. Într-adevăr, patru din cele cinci meciuri sînt deschise oricărui rezultat, singura favorită certă fiind Politehnica în partida cu Mureșul Tg. Mureș. Cealaltă pretendentă la titlu, Rapid, are o misiune mult mai dificilă la Brașov, unde va juca, mîine dimineață, cu redutabila formație a antrenorului Gh. Roșu, Voința. De altfel, chiar antrenorul feroviar Sigismund Ferencz apreciază ca foarte grea această întrecere, după cum reiese și din declarația sa: **„La Brașov am avut întotdeauna probleme grele. Echipa antrenată de prof. Roșu este bine pregătită și, mai cu seamă, foarte ambițioasă. Sînt convins că va fi un meci echilibrat, spectaculos și de bună valoare tehnică, în care se vor înscrie multe coșuri. Fetele noastre s-au pregătit cu multă seriozitate și se vor strădui să învingă pentru a se menține în disputa pentru primul loc. Mai trebuie să precizez că pentru Rapid, jocul cu Voința constituie o foarte utilă verificare înaintea derby-ului de săptămîna viitoare, în care va întîlni pe Politehnica".** Cu modestia care-l caracterizează, prof. Ferencz nu a amintit de o indisponibilitate care grevează serios potențialul echipei sale, și anume aceea a maestrei emerite a sportului Eva Ferencz, încă nerefăcută după accidentul suferit nu de mult. Celelalte întîlniri, pe care le considerăm echilibrate, sînt Constructorul — Crișul Oradea, Voința București — A.S.A. Cluj și I.E.F.S. — Sănătatea Satu Mare.

La băieți, studenții de la I.E.F.S. vor căuta să se reabiliteze în fața suporterilor după eșecul suferit în etapa trecută în fața Universității Timișoara, dar pentru aceasta vor trebui să evolueze foarte bine în fața Politehnicii București. În rest se vor disputa jocurile I.C.H.F. — Politehnica Cluj, Rapid—Steaua, Politehnica Galați — Farul și Universitatea Timișoara — Politehnica Brașov. Partida Dinamo — Universitatea Cluj a fost amînată.

F.R. Box a cerut amînarea meciului România — Polonia

Ieri, Federația română de box a trimis forului polonez de specialitate o scrisoare în care solicită amînarea meciului amical România—Polonia, care urma să se dispute în perioada 16—21 decembrie, la Opole. În motivarea cererii sale, F.R. Box se referă la faptul că la recentele finale ale campionatelor naționale șapte pugiliști vizați să îmbrace tricoul reprezentativ au suferit accidentări care necesită tratamente medicale. De asemenea, se știe că C. Ciucă și I. Monea au pierdut prin k.o. la turneul de la Berlin. În această situație, firește că antrenorii nu mai pot alcătui o echipă reprezentativă corespunzătoare pentru meciul ce urma să aibă loc la Opole.

FINALA CAMPIONATULUI DE CICLOCROS

Campionatul republican de ciclocros a ajuns în faza finală: mîine vor avea loc, pe traseul din jurul complexului sportiv Metalul de la Pantelimon, ultimele întreceri ale competiției, la care participă cei mai buni alergători din țară. În program figurează trei probe: **juniori mici** — 10 km; **juniori mari** — 16 km; **seniori** — 24 km. Primul start se va da la ora 9,30.

SCUTIRI DE... SĂNĂTATE!

Sesizam, într-o suită de materiale trecute, pericolul social pe care-l prezintă scutirile de... sănătate — cum au fost numite acele hîrtii menite să scoată tinerii din atelierele sănătății — și reclamam numărul excesiv de mare al acestora.

Remarcam, totodată, că practica scutirilor medicale se întîlnește, de regulă, în clasele mari — atunci cînd cerințele școlii se înmulțesc și cînd elevii caută ieșire din criza de timp prin sacrificarea orelor afectate cultivării trupului — și apreciam că acordarea lor neselectivă este o greșeală imensă pentru că, obișnuința o dată instalată, ea se va perpetua și în anii de studenție.

Iată, însă, că ultimele sondaje, departe de a ne aduce elemente reconfortante, ne prezintă o situație și mai alarmantă. Este vorba de acea „mutație" — cum a numit-o colectivul Dispensarului pentru sportivi din Cluj, care a sesizat fenomenul — survenită recent în școli, unde solicitările de scutiri medicale au devenit, acum, mult mai frecvente la clasele mici (în special a IX-a), elevii simțind, probabil, că este mult mai ușor să-ți reînnoiești, de la an la an, o scutire eliberată la începutul unui ciclu de învățămînt decît să capeți una într-o perioadă cînd motivele invocate devin cam bătătoare la ochi.

Ierarhia apelată pentru obținerea unei astfel de „bule" e cunoscută, prima ei treaptă fiind familia. Avînd falsa impresie că oferă copilului un surplus de timp, ea întreprinde tot felul de demersuri pentru a-și smulge odrasla din sala de sport, tentative care — în mare parte — reușesc pentru că medicul de circă a uitat de principiile armoniei (la un spirit elevat un trup cultivat) și ale echilibrului (contrabalansarea efortului fizic cu cel intelectual) pe care trebuie să le servească, oferind cu larghețe— mai ales unde intervine și relația — scutiri de... sănătate pe perioade interminabile. Acolo unde circuitul nu se închide la el (continuîndu-se cu un dispensar pentru sportivi) medicul de circă indică, în lipsa unor motive reale, un diagnostic dificil, imposibil de verificat la un simplu examen clinic, și care trebuie crezut grație eticii profesionale.

Iată deci copii care, prin scutiri medicale oferite cadou, de la vîrsta de 12-14 ani, sînt condamnați la sedentarism. Asemenea scutiri... fals medicale, ne-au amintit, totodată, de statistica întocmită de dispensarul muncitoresc din Cluj ce relevă că numărul concediilor medicale datorate „incapacității temporare de muncă" este — paradoxal — infinit mai mare în rîndul personalului tehnic și ingineresc tînăr, decît la cel matur. Este vorba, incontestabil, de acea **lipsă de rezistență la efortul solicitat de producție, efort fizic pentru care absolvenții n-au fost pregătiți, o cauză constituind-o, desigur, și absența sportului din viața unei mari părți a studențimii.**

A acelui tineret, în special, care — din primele cicluri ale școlii — a fost lăsat departe de arenă, care n-a putut descoperi, din cauze subiective, deliciile sportului.

Fiți, deci, mai generoși cu tinerețea și sănătatea lor și nu mai parafați scutiri fără motive!

Nușa DEMIAN

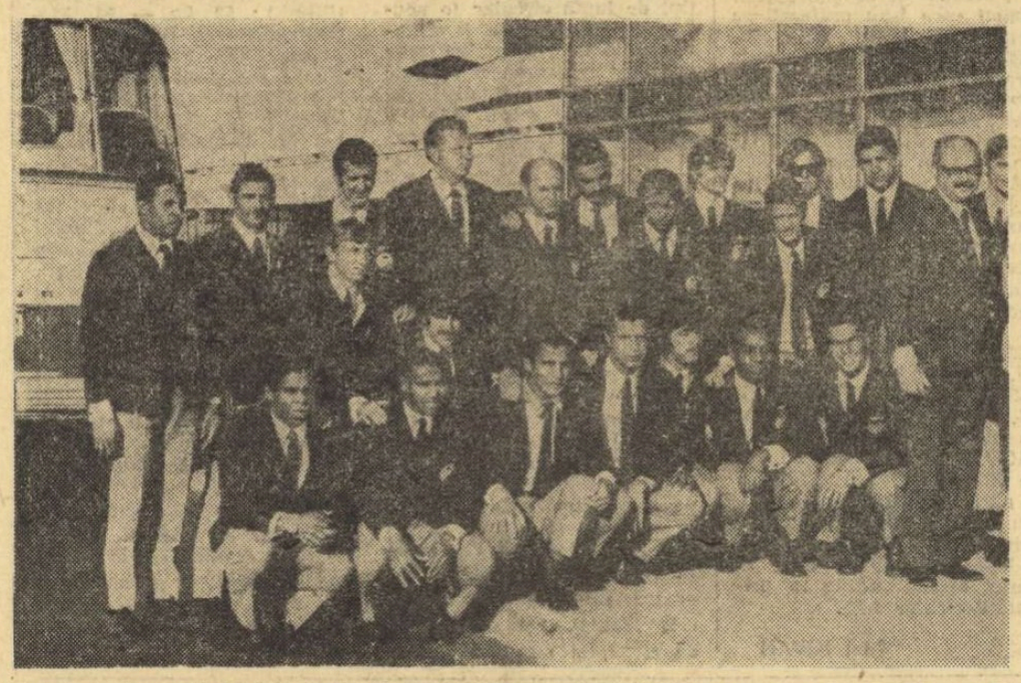

Otopeni. Aeroportul Internațional are noi oaspeți: fotbaliștii de la F. C. Curitiba. Iată-i pe jucătorii din țara lui Pele pozînd la cîteva minute după sosire

Foto: V. BAGEAC

ACOLO UNDE CONSILIILE POPULARE SPRIJINĂ DIRECT SPORTUL

● Domnești: a luat ființă clubul tineretului ● Rucăr: în curînd se va inaugura sala de sport ● Albești de Argeș: teren de fotbal amenajat din fondurile consiliului popular

De aproape un an, în mai multe comune ale județului Argeș s-a declanșat o campanie susținută de atragere a tineretului în practicarea exercițiilor fizice și de amenajare a unor baze sportive simple. Promotorii acestor acțiuni sînt consiliile populare, care au pus la dispoziție suprafețele de teren necesare, au mobilizat locuitorii la muncă patriotică și au alocat importante sume de bani.

Detalii despre această valoroasă acțiune am aflat chiar de la primării a trei comune.

PETRE AVRAMESCU — Domnești: *„Școala din comuna noastră desfășoară o bogată activitate sportivă, în care sînt atrași absolut toți elevii. Nu mă refer, evident, la orele de educație fizică, ci la numeroasele competiții între clase și între școala din Domnești și școli din comune învecinate. Se resimțea, însă, de mult nevoia găsirii unor posibilități adecvate pentru ca și ceilalți tineri — membri ai C.A.P., mecanizatori, funcționari — să fie atrași în practicarea sportului. Cu sprijinul organizației de partid, al comitetului nostru executiv, ne-am început munca prin amenajarea unor terenuri. Stadionul de fotbal a fost completat cu terenuri de handbal, volei, portic de gimnastică și sector de atletism. Tot aici am amplasat două mese de tenis, confecționate din beton. Nu cu mult timp în urmă s-a inaugurat un club sportiv al tineretului, care funcționează chiar în clădirea consiliului popular. În 1971 vom oferi tinerilor — lucrările fiind de-acum începute — o sală de sport de dimensiuni 28x15 m și un bazin de 33x15 m. Precizez că tot ceea ce am amenajat și urmează să amenajăm s-a făcut cu muncă și cu bani din resurse locale și din fondurile consiliului popular".*

GHEORGHE MILOȘ — Rucăr: *„Cu ocazia întrecerii de anul trecut, avînd ca obiectiv bună gospodărire și înfrumusețarea comunelor, noi am primit un premiu din partea consiliului popular județean. O parte din suma primită, 20 000 de lei, am alocat-o dezvoltării bazei materiale a sportului. S-a procurat echipament pentru echipa de fotbal, a fost dotat căminul cultural cu materiale sportive. Se lucrează intens, în aceste zile, la terminarea sălii de sport și tot acum facem ultimele pregătiri pentru ca strandul comunal să devină, pe timpul iernii, patinoar cu toate anexele necesare".*

ION MITREA — Albești de Argeș: *„Îndrăgesc mult sportul, dar mai ales îmi dau foarte bine seama de binefacerile lui. De aceea am hotărît în comitetul executiv, încă de anul trecut, să creăm tinerilor condiții de practicare a exercițiilor fizice. Am început — cum le-a fost dorința — prin amenajarea terenului de fotbal. Acesta va fi gata în prima lună din primăvara anului viitor. A venit, apoi, rîndul popicăriei. Acum vrem să facem același lucru și în satele aparținătoare comunei. La Brătești a și fost terminată popicăria".*

Iată, așadar, că acolo unde există inițiativă și din partea consiliilor populare locale, educației fizice și sportului li se pot asigura condiții foarte bune de dezvoltare.

Ion GAVRILESCU

Blocnotes

Tommy Lawton a fost unul din simbolurile nealterate ale fotbalului britanic. În 1939, la București, i-am admirat jocul de cap, temperamentul, poftа de mișcare, condiția fizică, strălucita tehnică, eleganța îmbinată cu forța. Centrul înaintaș al echipei Chelsea și al reprezentativei engleze și-a creat faima, dar nu și-a făurit o meserie.

Veștі recente ni-l arată pe Tommy Lawton, la doar 52 de ani, lipsit de mijloace, trăind din expediente, pentru că nu are nici o profesie. El a crezut — ca și mulți alții — că fotbalul este doar o meserie. Și s-a înșelat.

Victor BANCIULESCU

801

— ATLETISM —

ÎNTÎLNIREA SPORTIVILOR FRUNTAȘI

Biroul F.R.A. a convocat, recent, la o importantă ședință de lucru, pe atleții și antrenorii lotului olimpic și republican de seniori și juniori. Consfătuirea, organizată după un an de importanță majoră pentru atletismul nostru și la mai puțin de 2 ani de Jocurile Olimpice, apare astfel ca o necesitate imperioasă și discuțiile purtate i-au arătat utilitatea.

Președintele F.R.A., **ing. Mihail Florescu**, a făcut o succintă prezentare a bilanțului atletic pe anul 1970, concluzia fiind că anul în curs nu a fost un an strălucit, deși bilanțul general este bun. Îmbucurător apare faptul răspîndirii campionilor și recordmanilor pe întinsul țării, ceea ce arată că aria atletismului de performanță se lărgește tot mai mult. Compararea cu valoarea mondială și europeană ne arată cel mai bine ce avem de făcut, cu toate că în 1970 un număr crescut de atleți fată de alți ani se află printre fruntașii internaționali.

O mare parte a prezentării făcute de președintele F.R.A. a fost consacrată unor aspecte de disciplină în cadrul lotului de atletism care au avut efecte, în ultimă instanță, asupra unor rezultate.

Pentru abateri au fost scoși din lot, pe diferite termene, atleți fruntași, componenți ai echipelor naționale, Mihai Vosminski, Serafina Morit, Virgil Tibulski, Lucia Jinga. Alți atleți au avut abateri care s-au repercutat direct asupra rezultatelor lor, mai slabe decît potențialul pe care îl au.

Cîteva cauze au fost acelea privind nerespectarea indicațiilor federației cu privire la obligativitatea prezentării în competițiile internaționale în echipamentul stabilit, a nerespectării convocărilor de către unii atleți (chiar și de la această ședință au absentat unii atleți și antrenori !), a orelor stabilite pentru adunare, a festivităților de protocol după terminarea întrecerilor la care am fost gazde, lipsa de prietenie și respect dintre unii componenți ai lotului, încercările — ce-i drept tot mai puține — ale unor sportivi de a se eschiva de la unele competiții, neîmbinarea activității cu programul școlar, fapt care a slăbit potențialul echipei naționale în unele întîlniri.

A fost remarcată, de asemenea, slaba putere de luptă și chiar lipsa de ambiție în timpul concursurilor la unii atleți (Ion Dima, Cornel Dima, Ortvin Schéible, Florea Sandru, Miron Ceacoi etc.).

În sfîrșit, s-a mai remarcat slaba atenție acordată problemei medicale, prin nerespectarea controalelor la Centrul de Medicină Sportivă.

La discuții au luat parte atleți și antrenori, care au prezentat aspecte multiple ale muncii lor, probleme legate de activitatea viitoare. Astfel, s-a arătat printre altele, sprijinul pe care îl primește atletismul de la tot mai mulți factori, direct sau indirect interesați în dezvoltarea atletismului (contrastînd puternic în acest context pozitiv, slabul sprijin și lipsa de interes dovedite de C.J.E.F.S. Cluj pentru atletism).

Consfătuirea a arătat foarte limpede că avem încă foarte mult de lucru, că — în general — nu ducem lipsă de talente și de pricepere, dar că, principala cauză a stagnării o constituie munca insuficientă la nivelele și la toate categoriile de vîrstă. Munca efectuată trebuie să aibă o eficiență tot mai crescută, care în atletism este sinonimă cu performanța. S-a precizat că Biroul federal nu va mai tolera pe viitor nici un fel de abateri, indiferent de valoarea celui care o va comite. Numai cu o disciplină fermă, cu o principialitate crescută și cu o colaborare între toți factorii, vor putea fi obținute la viitoarele campionate europene și la Jocurile Olimpice, noi succese de prestigiu.

N. MIHAIL

CONSFĂTUIREA TEHNICIENILOR

Joi dimineață, va începe la Snagov a III-a consfătuire a cadrelor tehnice care lucrează în atletism. Cu acest prilej vor fi abordate mai multe probleme : **consfătuire metodică** (teme de discutat : noua tehnică Fosbury ; particularități și caracteristici ale participării atleților din diferite probe pe noile piste ; instructaj asupra orientării metodice pentru anul 1971) ; **analiza activității din 1970 ; discutarea planurilor de pregătire pe 1971 ; definitivarea regulamentelor competițiilor anului viitor**, stabilirea normelor de intrare în loturile republicane, a standardurilor de participare la diferite competiții internaționale.

În același timp, cadre din Ministerul Învățămîntului vor avea o ședință de instruire cu profesorii din învățămîntul mediu și superior, specialiști ai atletismului.

La această importantă consfătuire de la Snagov, F.R.A. a invitat un mare număr de lucrători pe tărîmul atletismului. Ar fi bine ca în afara celor invitați, cluburile și asociațiile sportive, școlile sportive, C.J.E.F.S.-urile să trimită și ele pe cei mai merituoși dintre antrenori. Va fi, desigur, și mai bine dacă învățămintele acestei consfătuiri vor fi apoi transmise tuturor lucrătorilor atletismului, activiștilor săi, pentru ca ele să poată fi traduse cît mai urgent în practică.

ÎNCĂ UN RECORD !

Pe stadionul Tineretului din Capitală, în cadrul unui concurs, **Gabriel CĂLIN** (S.S.A.) — născut în 1954 — a aruncat ciocanul la 62,82 m (60,90 m, 62,82 m, dep., 62,56 m, 60,14 m, 61,82 m) rezultat care întrece cu 1,31 m recordul republican al juniorilor II, deținut de brașoveanul Ștefan Siscovici.

Subliniind acest record, obținut cu ciocanul de 5 kg, se cuvine a nota și numele profesoarei **ELISABETA ANGELESCU**, probabil, **singura femeie din lume care are în pregătire aruncători de... ciocan !**

Nu credem că mai trebuie alt argument pentru a demonstra frumusețea, simplitatea și necesitatea crosului
Foto : V. BAGEAC

PRECIZARE

Am primit spre publicare următoarea precizare a Centrului de medicină sportivă din București :

„Față de comunicatul biroului Federației române de atletism, inserat în ziarul «Sportul» nr. 1083 din 14 noiembrie 1970, facem următoarea precizare : Instrucțiunile comune ale Ministerului Sănătății și C.N.E.F.S. nr. 34/31.1.1969 stabilesc la art. 1 : «controlul medical al sportivilor legitimați din cluburi și asociații sportive care participă în campionatele republicane, al elevilor din școlile sportive și liceele cu program de educație fizică, precum și al juniorilor confirmați în secțiile de performanță, se efectuează în dispensarele pentru sportivi, serviciile de medicina culturii fizice din policlinici, obligatoriu la 6 luni».

În art. 3 al acestor instrucțiuni se scrie : «Controlul sportivilor componenți ai loturilor olimpice și republicane se efectuează la un interval de 4 luni la centrul de medicină sportivă».

După cum se poate vedea sportivii componenți ai loturilor republicane și olimpice (C.N.E.F.S. înaintează anual centrului de medicină sportivă tabele cu numele lor) **fac acest control medical la Centrul de medicină sportivă la fiecare 4 luni și nu la 6 luni cum sînt obligați ceilalți sportivi.**

Ca atare noi considerăm că instrucțiunile sînt foarte clare și numai nerespectarea lor de către F.R. Atletism (singura care procedează astfel) **creează posibilități de confuzie !"**

— BOX —

CAVALERII RINGULUI ȘI-AU FĂCUT DATORIA

Disputele pentru centurile de campioni naționali au fost deosebit de aprige, iar la desfășurarea în condiții regulamentare a luptei, precum și la acordarea deciziilor au vegheat și hotărît cei mai buni arbitri-judecători din țară, unii dintre ei purtători ai ecusonului A.I.B.A., împreună cu doi invitați de peste hotare, Jack England (Anglia) și Jerzy Popiolek (Polonia).

Cu ocazia turneului final s-au desprins cîteva constatări îmbucurătoare despre activitatea arbitrilor autohtoni. Unii au dovedit o superioară și evidentă putere de departajare atunci cînd valorile ce se înfruntau în ring erau apropiate. În mai toate cazurile, verdictele date de arbitrii români au fost conforme cu realitatea, iar atunci cînd nu a existat unitate de vederi, cea greșită a fost în minoritate, iar decizia a fost acordată adevăratului învingător.

S-a discutat mult în timpul campionatului despre verdictul dat în meciul cocoșilor Dumitrescu — Lungu. Stelistul a fost creditat învingător cu 3—2, dar decizia a fost contestată de spectatori, precum și de judecătorii oaspeți care l-au preferat pe metalurgist. A fost, de altfel, singura partidă care a iscat oarecare contradicții, dar așa cum am arătat la timpul potrivit, hotărîrea judecătorilor români a fost cea justă și conformă cu realitatea.

Avem la ora actuală cîțiva arbitri-judecători de certă valoare internațională și acest lucru trebuie să ne bucure. Este o plăcere să urmărești felul cum conduc și judecă discutele din ring : Constantin CHIRIAC, Petre EPUREANU, Marin ZAMFIRESCU, Ali RIȘAT, Victor POPESCU, Mihai VOICULESCU, Ladislau KRAUSER, Marin STĂNESCU, Virgil CAZACU, Victor ȘCHIOPU, Petre MIHELFY, Ion ȘTEFAN și alții, care cu ocazia turneului final și-au făcut datoria în mod onest, neputîndu-li-se reproșa, de data aceasta, absolut nimic în privința deciziilor date.

Paul IOVAN

A FOST UITAT CROSUL !

Curiozitatea profesională ne îndeamnă să răsfoim zilnic presa străină de specialitate. Aproape în fiecare ziar, fie că este vorba de unul din Belgia sau altul din Iugoslavia, din Polonia sau din Spania etc., rubricile de atletism consemnează, săptămînă de săptămînă, rezultatele diferitelor competiții de cros, interne și internaționale. Este și firesc să fie așa din moment ce ne aflăm în plin sezon de alergări pe teren variat.

Și, în timp ce alergătorii străinătății care se află, ca și ai noștri, în fața startului „europenelor" de la Helsinki și cei ai Olimpiadei de la München, își continuă antrenamentele participînd la crosuri, în timp ce în alte țări, prin cros, sînt înrolați acum, în aceste luni din toamnă și pînă în primăvară, noi contingente de alergători, de atleți, la noi... liniște aproape completă !

După desfășurarea campionatelor republicane de cros de la Tg. Mureș cei mai mulți dintre alergătorii români au luat vacanță. O vacanță de mai multe săptămîni, pînă cînd, cei aleși, vor intra în febra pregătirilor pentru Crosul Balcanic.

Există însă și unele excepții pe care le consemnăm cu plăcere. La TIMIȘOARA, după cum ne informează corespondentul nostru P. ARCAN, a avut loc competiția **„Cupa de toamnă"**, organizată de C.F.R. Au luat parte 163 de concurenți de la **Șc. sp. Arad, liceele 4 și 7, Politehnica și C.F.R. Timișoara.** În clasamentul general al juniorilor și junioarelor II, primul loc a fost ocupat de **C.F.R** cu 155 p, iar la juniori III a cîștigat **Șc. sp. Arad** cu 105 p.

La BUCUREȘTI, în organizarea C.J.E.F.S. Ilfov, în împrejurimile stadionului Constructorul, au evoluat 150 de alergători (juniori și junioare), reprezentînd liceele din Fierbinți, Oltenița, Giurgiu, Urziceni, Dragomirești Vale și Lic. pedagogic din București. Corespondentul nostru **Nicolae D. NICOLAE** ne-a comunicat numele cîștigătorilor : junioare — 1 000 m : **Maria Carapancea** (Buc.), junioare — 800 m : **Maria Negoi** (Buc.), juniori — 2 000 m : **I. Samoilă** (Dragomirești Vale), juniori — 1 500 m : **M. Rogojinaru** (Giurgiu).

Dar, în alte părți ce se întîmplă ? Credem că nimic, din moment ce nimeni nu suflă o vorbă ! Și fiu-i păcat că timpul acesta minunat este lăsat să se scurgă nestingherit ! Ne plîngem că stăm slab la alergări, constatăm, de fapt, că în acest mare capitol al atletismului rezultatele noastre sînt modeste. Dar, iată că nimeni nu întreprinde ceva, pentru a ieși din inerția în care ne complacem de cîțiva ani. Și, curios fapt, am uitat de cros cam din perioada în care rezultatele alergătorilor noștri de semifond și fond aproape că nu mai au vreo valoare pe plan internațional ! Să fie, oare, o simplă coincidență sau o consecință a acestei situații ? Cine știe să spună și Federației noastre de specialitate, comisiilor sale teritoriale, organelor sportive locale, cluburilor și asociațiilor sportive. Dar, cît mai grabnic, că mai trece un an !...

Rubrică redactată de **Romeo VILARA**

— LUPTE —

NOTE MARI PENTRU MECIURILE DIN PRIMA ZI A CAMPIONATULUI DE JUNIORI

ORADEA, 20 (prin telefon) — După spectaculoasele întreceri ale finalelor Concursului republican de toamnă al juniorilor la lupte libere, începînd de azi sala Armatei din localitate găzduiește confruntarea celor mai tineri luptători — la greco-romane — pentru titlurile de campioni pe 1970. Pe cele trei saltele, de astă dată cu spațiul de luptă circular (o noutate care se cere a fi extinsă la toate reuniunile) au concurat în prima zi nu mai puțin de 236 de finaliști, juniori mici și mari. Este o cifră care ne bucură, deoarece denotă că sportul luptelor a început să aibă o audiență mai mare în rîndul tineretului.

Dincolo de aceste sublinieri trebuie să menționăm că meciurile din turul I al competiției pot primi note mari, întrucît concurenții — fie din cluburile bucureștene fie din asociațiile și cluburile din provincie — s-au prezentat bine pregătiți. Am asistat la partide foarte dîrze și de un nivel tehnic apreciabil. Tinerii luptători depun eforturi evidente de a se remarca și pentru că cei mai buni dintre ei vor intra în vederile selecționerilor pentru mondialele din mai 1971 (Tokio). Așa se explică, de altfel, și numărul mare de victorii prin tuș. De subliniat și faptul că lipsesc aproape în totalitate avertismentele pentru non-combat.

Iată cîteva dintre numeroasele partide din prima zi, care ne-au plăcut în mod deosebit : *juniori mari — cat. 48 kg.* — M. Neagu (Constanța), b. tuș Gh. Pantea (Sibiu), Gh. Dobrin (Tg. Mureș) b. tuș Gh. Viman (Pitești) ; *52 kg* — M. Florescu (Dinamo Buc.) b. p. P. Arcadie (Progresul Buc.), I. Nuc (Timișoara) b. p. I. Dulică (Cîmpulung Muscel) ; *56 kg* — I. Moceanu (Sinaia) b. tuș M. Pantazi (Steaua), D. Mitan (Cluj) b. tuș B. Ghencea (Craiova), I. Jugănaru (Cîmpulung Muscel) b. tuș I. Balint (Lugoj). *Juniori mici : 48 kg* — A. Marton (Bălan) b. tuș S. Botez (Iași), Șt. Rusu (Rădăuți) b. tuș A. Schmidt (Lugoj) ; *56 kg* — L. Radu (Pitești) b. tuș P. Rădulescu (Ploiești), D. Chiți (Buzău) b. p. T. Onofrei (Botoșani) ; *65 kg* — S. Dinică (Călugăreni) b. tuș V. Moise (Pitești), V. Gabor (Galați) b. p. N. Adam (Rapid Buc.).

Întrecerile continuă sîmbătă, cu tururile II, III și IV, iar duminică vor avea loc meciurile pentru desemnarea campionilor.

C. CHIRIAC

LA „RECORD" — TENDINȚE DE A SCHIMBA NUMELE ÎN RENUME!

Există în viața asociațiilor sportive o anume tendință : aceea de a reduce activitatea acestora la existența a două sau trei echipe, considerate reprezentative, pentru întreținerea și promovarea cărora se concentrează toată atenția și se cheltuiesc toți banii și toate eforturile. Mai există, dincolo de acest aspect, unele mistificări de cifre — ce ridică numărul acțiunilor sportive și pe cel al participanților la nivele adesea impresionante — operații ce reprezintă, dincolo de un evident fals, o atitudine cu totul neloială.

Ademenită inițial de tendință, asociația sportivă clujeană „RECORD" nu s-a lăsat, însă, subjugată acesteia, continuînd să rămînă fidelă misiunii ei primare : *aceea de a apropia de exercițiul fizic cît mai mulți salariați din întreprinderea clujeană de tricotaj „Someșul", pe lîngă care funcționează.*

Numai așa s-a putut ajunge ca în ultimul an *să fie angrenați în activitățile sportive de masă peste 1000 de salariați*, cifră care — spre plăcuta noastră surprindere — nu-i mulțumește pe cei chemați să supravegheze acest sector. Iată intențiile asociației, mărturisite nouă de către președintele ei, tov. Emil Banyai : *„Cifra de participare la campionatul asociației* — principala noastră formă competițională —, *deși a fost ridicată, nu ne-a satisfăcut, pentru că ea a cuprins numai o treime din totalul salariaților „Someșului". În consecință, ne-am propus*

ACTIVITATEA FRUCTUOASĂ A ASOCIAȚIEI SPORTIVE DINTR-O MARE ÎNTREPRINDERE CLUJEANĂ

sporirea ei, pînă la o proporție de două treimi, ceea ce ar reprezenta cca. 2000 de prezențe sportive. Nu va fi, desigur, ușor, pentru că elementul dominant este cel feminin, cunoscut oarecum mai refractar inițiativelor sportive. Pentru a ni-l apropia, trebuie căutate forme mai atractive, printre care turismul a deschis o splendidă... potecă".

Desigur, pentru a susține o astfel de activitate, e nevoie de o bază sportivă de proporții, aspect pe care conducerea întreprinderii (ing. *Ion Salma* — director general și tovarășii *Liviu Moldovan* — secretar al comitetului de partid și *Vilma Ceteraș* — președinte al comitetului sindical) și a asociației *„Record"* au depus toate eforturile s-o perfecteze. Asociația beneficiază astăzi de un perimetru sportiv ce cuprinde : *popicărie modernă cu patru piste, terenuri de baschet, handbal, volei și bazin de înot, toate grupate în incinta fabricii, astfel că deplasarea la baza sportivă nu mai reprezintă un impediment.*

Într-un atare context, în care activitatea sportivă de masă se bucură de un astfel de interes, se realizează și sprijinirea sportului de performanță. Nu trebuie, de altfel, un sondaj prea profund ca să-ți dai seama că *baschetul (f), handbalul, popicele și voleiul* (b+f) — principalele discipline de performanță ale „Recordului" — *beneficiază aici de cele mai propice condiții de dezvoltare și progres.*

Obligația lor ? Să susțină eforturile „Recordului" de a-și schimba numele în renume.

Ns. D.

RUGBYUL DIN PETROȘANI, LA O NOUĂ COTĂ VALORICĂ

În rugbyul românesc echipele studențești și-au adus întotdeauna o contribuție substanțială la lărgirea ariei de răspîndire și la adăugarea unor noi valențe calitative sportului cu balonul oval.

Actualul sezon competițional a realizat definitiv consacrarea XV-lui ȘTIINȚA PETROȘANI. Cu mai bine de un an în urmă, cu prilejul unei analize a activității clubului, au fost reliefate o serie de lipsuri care frînau buna desfășurare a muncii în secția de rugby. Am semnalat la vremea potrivită carențele și am cerut, firesc, măsuri pentru ieșirea din impas, deoarece forțe capabile să facă saltul valoric existau.

Am revenit la Petroșani pentru a reface drumul parcurs de rugbyul petroșenean de la o situație de semiobscuritate, la una de fruntașă a campionatului primei divizii a țării.

În primul rînd trebuie spus că s-a produs o schimbare substanțială în concepția referitoare la disciplină. Noul antrenor **Th. Rădulescu**, sprijinit în mai mare măsură de conducerea secției (amintim doar pe cei mai vechi și mai „sufletiști", lector univ. **Aurel Sucfu**, lector univ. **Dumitru Constantin**, șef lucrări **Ion Dijmărescu**) a reușit să-și impună în această privință punctul de vedere, abaterile de la disciplină fiind tot mai rare și tot mai puțin însemnate. (Și în ultimul caz sancțiunile nu lipsesc).

Conducerea clubului se străduiește (și reușește în același timp) să asigure cele mai bune condiții de pregătire celor aproape 30 de jucători, care formează lotul primei echipe pe plan administrativ. Dacă nu există prilej de nemulțumire în această direcție, nu se pot spune lucruri asemănătoare și despre punerea la dispoziție a unor terenuri de antrenament și joc corespunzătoare. Trebuie să facem precizarea (absolut necesară) că institutul nu dispune de nici un teren cît de cît propice pentru rugby. Cu puțin timp în urmă semnalam într-o notă nepăsarea organelor locale sportive față de soarta acestei echipe. Antrenamentele se fac la Petrila. În funcție de anotimp, terenul este ba plin de praf, ba transformat într-o mlaștină. La aceasta se mai adaugă și aerul poluat cu fum, datorită faptului că terenul este așezat lîngă uzina de preparare. Evident, există o soluție : stadionul „Jiul". Dar cererea studenților este refuzată pe motiv că se distruge spațiul de joc. Nu sîntem de acord cu această teorie. În ultimă instanță, după cum ne-a declarat antrenorul Rădulescu, ar fi de ajuns doar să li se dea voie să efectueze un singur antrenament săptămînal de 2 ore și să susțină partidele din campionat.

Componența lotului este mult schimbată. Au apărut o serie de nume noi, **Fălcușanu, Barba, Domnișan, Lomotă**, jucători tineri, de perspectivă. Au părăsit echipa **I. Dobrinoiu** (care și-a terminat studiile) și **M. Boldescu** (i s-a dat dezlegare) plecînd la Minerul Broșteni. Nucleul primei formații este alcătuit din rugbyști cu experiență, bine cotați și pe plan național. Lîngă **Dinu, Bărgăunaș** — ambii în vederile selecționerilor pentru meciul cu Franța — **Ortelecan, Stănculescu, Morolu, Rusu, Moromete, Lomotă, Ionescu, Fălcușanu, Crăciunescu, Truță** sînt autorii performanțelor Științei.

Obiectivul acestui an — **clasarea în prima parte a clasamentului și cea mai bună echipă studențească** — pare că va fi atins, avînd în vedere atmosfera de lucru din cadrul colectivului.

Știința II, care activează în divizia secundă, formează eșalonul de rezervă. De aici a promovat **Ortelecan** și promit a face saltul spre echipa întîi **Iacob** și **Talpă**. XV-le secund este format din studenți din anul I, care au făcut cunoștință cu rugbyul abia după intrarea la facultate. De aceea poate rezultatele lor nu sînt îndestul de satisfăcătoare, echipa aflîndu-se la periferia clasamentului seriei a III-a.

Inexistența unui teren în Petroșani împiedică crearea unui centru de juniori, deoarece deplasările repetate la Petrila sau Lonea pentru antrenamente stînjenesc programul de studiu al eventualilor doritori, desigur, în majoritate elevi.

Nu putem încheia rîndurile noastre trecînd peste eforturile propagandistice susținute ale clubului. Pentru fiecare meci sînt tipărite programe speciale care cuprind toate amănuntele despre cele două combatante, afișe, se fac diverse comunicări la stațiile de radio. În perspectivă se lucrează la o carte a clubului (prezentarea lotului, programul competițional complet, fotografii, principalele puncte turistice din împrejurimi) și la un anuar (o succintă istorie a rugbyului pe Valea Jiului din 1932 și pînă în prezent).

Subliniind preocupările, mereu mai pline de reușite, ale animatorilor rugbyului din Petroșani, sperăm să putem consemna și în viitor că valoarea sportului cu balonul oval a atins aici cote din ce în ce mai ridicate.

Emanuel FANTANEANU

— VOLEI —

LA GALAȚI ȘI TIMIȘOARA, DOUĂ DERBY-URI

Prin disputarea, miercuri, a unei etape intermediare la masculin, băieții au luat-o cu un... pas înaintea fetelor în programul campionatului. Astfel, în timp ce în calendarul competiției masculine figurează etapa a VII-a, la feminin au loc partidele etapei a VI-a. Datorită noii programări, vom avea prilejul să asistăm, duminică, la cîteva partide de un interes deosebit.

La masculin, **STEAUA** — care n-a cedat nici un set de la începutul campionatului — se deplasează la Galați pentru a întîlni pe **POLITEHNICA**. Fără îndoială, învingătorii de miercuri ai echipei I.E.F.S., vor încerca ceea ce n-a obținut nici una din formațiile celelalte : victoria. Totdeauna meciurile de la Galați au fost deosebit de disputate, învingătorul putînd fi aflat abia după lovirea ultimelor mingi. Sperăm, totodată, că inimoșii spectatori gălățeni vor ști să-și încurajeze în modul cel mai loial echipa favorită.

RAPIDUL va pleca la Timișoara, unde va primi replica **POLITEHNICII**. După cum au evoluat în partida cu Steaua, studenții nu par a fi greu de depășit, mai ales de garnitura bucureșteană.

UNIREA TRICOLOR Brăila va încerca să obțină al doilea succes, învingînd pe **UNIVERSITATEA CLUJ. TRACTORUL BRAȘOV** are o misiune dificilă în partida cu **VIITORUL BACĂU**, în timp ce **DINAMO** are de rezolvat o „ecuație" cu puține necunoscute la Baia Mare cu **EXPLORĂRI.**

La Timișoara va avea loc și derby-ul fetelor : **UNIVERSITATEA — PENICILINA IAȘI.** Ieșencele, care se antrenează pentru startul în C.C.E., vor trebui să facă dovada unei bune pregătiri. Riposta studentelor va fi, fără îndoială, la nivelul așteptărilor. Dintre celelalte partide, echilibrate ni se par a fi : **I.E.F.S. — Rapid, Universitatea Craiova — Medicina, Dinamo — Farul.** La P. Neamț, **Ceahlăul** întîlnește pe **C.S.M. Sibiu.**

Unde mergem

SIMBĂTĂ

BASCHET : Sala Floreasca, de la ora 17.30 : Politehnica — I.E.F.S. (m), Rapid — Steaua (m), meciuri în cadrul diviziei A.

HALTERE : Sala Steaua (calea Plevnei nr. 114), de la ora 16 : întîlnirea interCluburi Steaua Buc. — Legia Varșovia.

HOCHEI : Patinoarul acoperit „23 August", ora 18 : România — Polonia.

POPICE : Arena Voința, de la ora 16, Voința București — Cetatea Giurgiu ; arena Laromet, de la ora 16, Laromet București — C.S.M. Reșița, meciuri feminine în cadrul diviziei A.

VOLEI : Sala Constructorul, de la ora 17 : Constructorul — Universitatea (f., B).

DUMINICĂ

BASCHET : Sala Floreasca, de la ora 9.30 : I.E.F.S. — Sănătatea Satu Mare (f), I.C.H.F. — Politehnica Cluj (m) ; **sala Constructorul**, de la ora 9.30 : Politehnica — Mureșul (f), Constructorul — Crișul Oradea (f), Voința — A.S.A. Cluj (f), meciuri în cadrul diviziei A.

FOTBAL : Stadionul Dinamo, ora 12.45 : Dinamo Buc. — Jiul Petroșani (tineret), ora 14.30 : Dinamo Buc. — Jiul Petroșani (divizia A), ora 9.30 : Dinamo Buc. — Sirena Buc. (juniori) ; **stadionul Republicii**, ora 9.15 : Progresul Buc. — C.F.R. Timișoara (tineret), ora 11 : Progresul Buc. — C.F.R. Timișoara (divizia A) ; **stadionul Politehnica**, ora 11 : Sp. studențesc Buc. — Metrom Brașov (divizia B), ora 13 : Sp. studențesc Buc. — Comerțul Brăila (juniori) ; **teren Fl. roșie**, ora 11 : Fl. roșie Buc. — Energia Slobozia (divizia C) ; **teren Laromet**, ora 11 : Laromet Buc. — Dunărea Tulcea (divizia C), ora 13 : Laromet Buc. — Victoria Florești (juniori) ; **teren Sp. muncitoresc**, ora 9.30 : Sp. muncitoresc Buc. — Petrolul Videle (juniori), ora 11 : Sp. muncitoresc Buc. — Petrolul Videle (divizia C) ; **teren Gloria**, ora 11 : Mașini Unelte Buc. — Gloria Slatina (divizia C), ora 13 : Mașini unelte Buc. — Unirea Mănăstirea (juniori) ; **teren 23 August IV**, ora 13 : Steaua 23 August Buc. — Petrolul Tîrgoviște (juniori) ; **stadion Giulești**, ora 9.30 : Rapid București — Șc. sp. Energia Buc. (juniori) ; **stadion Progresul**, ora 13 : Progresul Buc. — **Dacia** Pitești (juniori).

HOCHEI : Patinoarul acoperit „23 August", ora 18 : România — Polonia.

GIMNASTICĂ MODERNĂ : Sala Tineretului, ora 8.30 : concurs pe aparate (exerciții cu cercul).

POPICE : Arena Giulești, de la ora 8, Rapid București — Voința București (divizia A, masculin).

RUGBY : Stadionul „23 August", ora 10 : Lotul A (seniori) — Selecționata Bucureștiului ; **teren Olimpia**, ora 11 : Olimpia — Progresul ; teren **Aeronautica**, ora 10.30 : Aeronautica — S. N. Oltenița.

TIR : Poligonul Tunari, de la ora 9 : campionatul național de seniori la armă liberă calibru mare și pistol viteză (probă eliminatorie).

VOLEI : Sala Giulești, de la ora 9 : C.P.B. — Universitatea Cluj, I.E.F.S. — Rapid (f. A) ; **sala Progresul**, de la ora 8.30 : Voința — Universitatea Timișoara, Progresul — Silvania S. Silvaniei (m. B) ; sala **Dinamo**, de la ora 8 : A.S.E. — Politehnica Galați (f. B), Dinamo — Farul Constanța (f. A), Electra — Farul, Universitatea — Vagonul Ploiești (m. B).

LOTO—PRONOSPORT

Categoria 1 : 1 variantă 25% a 17.500 lei ; categoria 2 : 11,55 autoturisme „MOSKVICI 408" cu caroserie 412 sau „FIAT 850" plus 11.900 lei numerar fiecare ; categoria 3 : 32,70 excursii în Austria cu avionul ; categoria 4 : 24,55 excursii în R.D.G. ; categoria 5 : 46,35 excursii a 2 locuri la Mangalia — Revelion 1971 ; categoria 6 : 90.30 variante a 200 lei fiecare ; categoria 7 : 4.863,85 variante a 100 lei fiecare.

Cîștigătorii de autoturisme obținute la categoria 2 sînt : Rădulescu Ion din Cluj ; Rusu Constantin Nicolae din Constanța ; Panait N. Constantin din Dolj ; Fărcășanu Emil din Galați ; Grigor Vasile din Sighetul Marmației ; Aramă Constantin din Roman ; Văleanu Ion din Ploiești ; Limban Margareta din Ploiești ; Ionescu Maria din București ; Nicolae Elena din București ; Constantin Paul din București.

Un prilej deosebit pentru a obține aceste premii oferă concursul excepțional Pronoexpres de duminică 22 noiembrie, care va avea loc în sala Clubului Finanțe-Bănci din str. Doamnei nr. 2, cu începere de la orele 16,45.

Nu uitați „Astăzi este ultima zi" pentru procurarea biletelor.

LOTO

NUMERELE EXTRASE LA TRAGEREA DIN 20 NOIEMBRIE 1970

FOND GENERAL DE PREMII : 1.051.515 lei din care 68.046 lei report.

EXTRAGEREA I : 1 82 2 14 7 11 30 85 52

Fond de premii : 553.120 lei din care 50.024 lei report la cat. 1.

EXTRAGEREA a II-a : 66 22 42 74 88 55 76

Fond de premii : 498.395 lei din care 18.022 lei report la cat. A.

Plata premiilor la această tragere se va face astfel : în Capitală : începînd de la 27 noiembrie pînă la 4 ianuarie 1971, iar în țară : de la 2 decembrie la 4 ianuarie 1971.

De mult de tot, cu aproape 40 de ani în urmă, comuna (pe atunci) Săcele realiza prin muncă patriotică un deziderat major local : construirea unui teren de sport. „Izvorul", una din cele mai vechi asociații sătești din țară își inaugura una din realizările sale de seamă.

Mai tîrziu vecinătatea uzinei „Electroprecizia", creșterea sa economică și socială a condus la înființarea asociației „Precizia" Săcele cu secții fruntașe de rugby și fotbal. Vechiul teren comunal preluat de „Precizia" a continuat a fi amenajat, drenat, dotat cu vestiare, regazonat periodic, înconjurat cu garduri exterioare și interioare, completat cu teren de handbal etc., devenind astfel o bază sportivă frumoasă și unică la Săcele. Lucrurile se aranjaseră destul de bine. Secțiile sportive prosperau, în special cea de rugby înființată de regretatul Alecu Ștefănescu. În numai cîțiva ani de la înființare, aceasta a deținut de două ori locul I în divizia B, s-a calificat în A, a revenit ș.a.m.d. Sportivii aveau unde se antrena, unde juca oficial, iar copiii și școlarii celor aproape 24 000 de locuitori ai orașului un loc de sport, o bază să-și călească trupurile, să-și cultive sănătatea.

Dar... și de aici începe trista istorie, necazurile au început să curgă. Planul de dezvoltare al uzinei prevedea și construcția unui club și a unei cantine, în imediata vecinătate și soluțiile practice indicau amplasarea lor pe terenul stadionului. Toate

O ISTORIE TRISTĂ LA SĂCELE

— Notă critică —

ar fi fost bune, — înțelegere se găsea — dacă în prealabil s-ar fi construit în loc o altă bază sportivă. Dar... ! Dar n-a fost așa ! S-a luat repede gardul vechii baze și s-a îngrădit o porțiune de teren arabil (sub dimensiunile necesare !) urmînd ca după scosul cartofilor să se completeze (după promisiuni) spațiile și să se întocmească și formalitățile legale de scoatere din circuitul agricol, întabulare etc.

Vechiul teren a devenit un maidan pe care vor începe construcțiile, iar „noul" — existent, de fapt, numai în vorbe — servește ca explicație de „viitor teren care se lucrează" pentru cei curioși sau cei interesați.

Și așa fotbaliștii, rugbyștii, handbaliștii „Preciziei" neavînd unde se antrena, au continuat a se pregăti pe vechiul teren aflat în descompunere, în timp ce toate meciurile de campionat, inclusiv cele de acasă, sînt jucate în deplasare, departe de public, de susținători. Asta, deocamdată, pînă apar noile clădiri.

N-am fi semnalat acest caz, dacă n-ar exista un H.C.M. care prevede condițiile și modalitățile de demolare ale unei baze sportive, obligația înlocuirii sale PREALABILE cu alta, *dacă ritmurile de construcție ale noului stadion ne-ar fi dat vreo garanție. Dar dispozițiile legale privitoare la sport se pare că sînt privite cu îngăduință la Săcele, iar timpul... timpul nu costă bani. Se va face ! Cînd ? Asta este o altă treabă.*

Sînteți de acord că v-am povestit o istorie tristă ?

Mihai BÎRA

MÎINE, ETAPA A XI-a, A REINTRĂRILOR:

DOBRIN, DEMBROVSCHI, TĂTARU, STOICESCU...

● **În derby-ul de la Braşov, Dumitriu II faţă-n faţă cu Răducanu şi compania...** ● DOBRIN—TĂTARU, UN DUEL DE MARE ATRACŢIE LA PITEŞTI ● ***Atenţie, Progresul! C. F. R. Timişoara revine la Bucureşti după 14 ani!*** ● „COLOCVIU" STUDENŢESC LA CRAIOVA ● Se va reabilita campioana tocmai la Bacău, unde Ghiţă n-a scos în toamna asta mingea din plasă?

DINAMO BUCUREŞTI - JIUL

LUCESCU ŞI DINU ÎN CONTINUARE ABSENŢI

După ce şi-au adjudecat, miercuri, „Cupa cu handicap" a Sportului muncitoresc (pe care l-au întrecut cu 4—0), dinamoviştii bucureşteni s-au antrenat joi şi vineri în Şos. Ştefan cel Mare, urmărind în primul rînd menţinerea condiţiei fizice.

N-au participat la antrenament **Deleanu** şi **Stoenescu**, ambii uşor contuzionaţi, dar pe a căror contribuţie antrenorul **D. Nicolae Nicuşor** mizează în meciul de duminică. În orice caz, **Lucescu** şi **Dinu** continuă a fi indisponibili...

În ceea ce priveşte formaţia, aceasta va fi următoarea: **Constantinescu — Cheran, Nunweiller III, Stoenescu, Deleanu, Mustăţea, Nunweiller VI, Sălceanu, Doru Popescu, Dumitrache, Haidu.**

PAVEL PEANĂ

O SINGURĂ DILEMĂ: GEORGESCU SAU CARAMANLIS?

Jucătorii Jiului s-au antrenat zilnic, pe parcursul întregii săptămîni, axîndu-şi pregătirea pe îmbunătăţirea condiţiei fizice. Nu a fost susţinut nici un joc de verificare la două porţi!

Antrenorul **Ion Bălănescu** speră să-l recupereze pînă duminică pe fundaşul **Georgescu**, şi să-i înfrunte pe dinamoviştii bucureşteni — într-un meci pe care îl socoteşte extrem de greu — cu următoarea garnitură: **Stan — Georgescu (Caramanlis), Georgevici, Stocker, M. Popescu, R. Popa, Sandu, Peronescu, Turcan, Libardi, I. Constantin.**

S. BĂLOI — coresp.

F. C. ARGEŞ - STEAUA

JOACĂ DOBRIN!

Joi, **F.C. Argeş** a disputat un meci amical cu **Dacia Piteşti** (div. C). Rezultat 2—1, prin golurile marcate de **Iancu, Olteanu** şi respectiv **Popescu.**

În alcătuirea garniturii pe care o va alinia mîine, antrenorul **Ozon** are în faţă multe semne de întrebare, legate de indisponibilităţile lui **Radu, Ştefănescu** şi **Ivan II.** Mulţumit de randamentul lui **Dobrin, Ozon** îl va reintroduce mîine în formaţie!

De altfel, iată „11"-le probabil: **Niculescu (Ariciu) — Pigulea, Vlad, Olteanu, Crăciunescu (Ivan I), Prepurgel, Ştefan (Roşu), Dobrescu (Frăţilă), Iancu, Dobrin, Jercan.**

Ilie FEŢEANU — coresp.

REINTRĂ TĂTARU!

O noutate, mult aşteptată, din tabăra steliştilor: după o absenţă de trei săptămîni, cauzată de accidentul din meciul cu Eindhoven, mîine reintră **Tătaru!** La antrenamentul de joi — 2—2 (1—1) cu divizionara C, **Voinţa — Tătaru** a manifestat o bună poftă de joc, înscriind şi un gol.

În ceea ce priveşte meciul de la Piteşti, după toate probabilităţile, bucureştenii vor utiliza următorul „11": **Suciu — Mirăuţă, Sătmăreanu, Hălmăgeanu, Vigu, Dumitriu III, Ciugarin, Pantea, Tătaru, Iordănescu, Ştefănescu.**

IORDĂNESCU (Steaua)

Florin SANDU

Avancronica nr. 11

De bine, de rău, pînă astăzi mai fiecare avancronică a avut o „găselniţă", un „ce" al ei...

Întîi a fost începutul, şi povestea cu „campionatul care încălzeşte greu echipele". Pe urmă — zicînd aşa, fără să ne înfrăţim neapărat cu cronologia — a fost „înainte de marea probă a cupelor europene", apoi, „după miercurea de cenuşă".

Şi raportările n-au lipsit, căci de raportări — slavă domnului — fotbalul nostru nu duce lipsă, cum mai duce din cîte unele... Uite aşa, trecînd pe la „valul al nouălea" — vă amintiţi, cel ce loveşte ca blestemul — şi pe la „confirmarea virtuţilor de la Cardiff", am ajuns la etapa cu numărul 11...

STEAGUL ROŞU — RAPID. Iată derby-ul! Un meci care să coboare în Ţara Bîrsei toţi oierii de pe fruntile Timpei şi Postăvarului. Valentin Stănescu şi Niky Dumitriu contra coechipierilor de ieri şi prietenilor — în bucurie sau necaz — de-o viaţă... Ne aducem aminte că, nu de mult, „Liţă" Dumitru spunea că decît să-l lovească pe „fachirul" Niky mai bine... se loveşte singur. Ne aducem aminte şi scriem 1. La urma- urmei, al doilea dintre Dumitrii — în steaua căruia mai credem, cu disperare — nu vrea decît să JOACE!

F.C. ARGEŞ — STEAUA. La Piteşti, arde; în Ghencea, e potop. În mod normal, terenul propriu decide victoria, mai ales dacă e adevărat zvonul că Ozon l-a sărutat pe Dobrin, după meciul de la Cardiff...

„POLI" IAŞI — FARUL. Dacă Lupulescu şi Cuperman îngenuncheau Progresul, am fi scris 1, X, 2. Aşa bănuim că „don Gil de ciorap verde" — cum îl mîngîie „Cronica" pe Mărdărescu — are măcar un argument în plus în faţa vicleanului Cosmoc. Şi dacă un argument = un gol...

SPORT CLUB — U.T.A. La Bacău, deviza e „aici, oaspeţii nu cîştigă", pentru că toată lumea ştie că băieţii lui Coco n-au puterea să scoată ceva „afară"... Soarta triştilor campioni ni se pare ingrată.

C.F.R. CLUJ — PETROLUL. Acest outsider care este Petrolul, „erupt" peste noapte în susul clasamentului, ar putea încurca — teoretic vorbind — multe socoteli pe Someş, unde toată lumea are, zilele astea, gîndurile vîndute hanbalului. Fără Grozea şi fără Dridea — cum se zvoneşte dispre sonde — totul pare însă clar.

DINAMO BUCUREŞTI — JIUL: 1. Vorba ceea, furată din gură de înţelept: minune-minune, dar nici chiar aşa!

UNIVERSITATEA CRAIOVA — „U" CLUJ. Duelul, indirect, dintre golgeterul actual, Adam, şi „specialistul casei", Oblemenco, va decide, desigur, soarta partidei. Cum Mincă şi Deselnicu au ocupat, duminică seara, „centrul" echipei etapei, înclinăm să credem că exact o săptămînă mai tîrziu Ştefan va fi mai trist decît Pilcă!

PROGRESUL — C.F.R. TIMIŞOARA. Chiar dacă au pierdut pasul (şi, poate, speranţele), timişorenii nu gîndesc să piardă stima publicului bucureştean, pe care îl revăd după o absenţă îndelungată. Nu, acesta nu ni se pare un meci dinainte jucat!

Ovidiu IOANIŢOAIA

STEAGUL ROŞU - RAPID

DUMITRU ŞI NĂSTURESCU AŞTEAPTĂ AVIZUL MEDICULUI

Miercuri, în Giuleşti, **Rapid** a susţinut un joc-şcoală cu echipa de tineret-rezerve, pe care n-a reuşit s-o întrecă: 3—3. Cei doi antrenori s-au declarat însă mulţumiţi de forma lui **Neagu**, care a demonstrat o puternică revenire, marcînd şi două goluri.

De joi, rapidiştii au devenit oaspeţii vilei „Robinson" din Predeal, căutînd condiţii de antrenament asemănătoare cu cele de la Braşov. Antrenorul **Marin Bărbulescu** nu se stabilise, la plecarea din Bucureşti, asupra formaţiei pe care o va trimite în teren contra Steagului roşu, mai ales datorită accidentărilor lui **Dumitru** şi **Năsturescu**, aflaţi în aşteptarea avizului medical.

Aurel PĂPĂDIE

ACEEAŞI ECHIPĂ, LA STEAGUL ROŞU

Antrenamente zilnice, asidue, la Braşov.

Miercuri şi joi, stegarii au susţinut partide de verificare în compania echipei de tineret rezerve, iar antrenorii

Leul din Giuleşti

Stănescu şi **Proca** au avut intervenţii în calitate de... arbitri.

În ceea ce priveşte „11"-le cu care va aborda partida de mîine, **Valentin Stănescu** n-a anunţat nici o modificare faţă de garnitura care a învins Steaua, la Bucureşti. Cu alte cuvinte: **Adamache — Ivăncescu, Jenei, Olteanu, Rusu, Pescaru, Cadar, Drăgoi, Balint, Dumitriu II, Györfi.**

În sfîrşit, o noutate: meciul se va disputa pe stadionul Tineretului.

C. GRUIA—coresp. princip.

POLITEHNICA IAŞI - FARUL

STOICESCU PREIA TRICOUL CU NR. 6

Joi, în cursul „amicalului" cu Nicolina Iaşi — pe care au întrecut-o cu 5—1 — studenţii ieşeni au urmărit înainte de toate pregătirea tactică, în ideea străpungerii apărărilor supraaglomerate.

O reapariţie aşteptată, în defensiva Politehnicii: **Viorel Stoicescu**, care a primit avizul favorabil al medicului.

Întrebat asupra echipei pe care o va trimite mîine în teren, antrenorul **Mărdărescu** ne-a enumerat pe **Cizic — Romilă, Ianul, Stoicescu, Pal, Goliac, Marica, Incze, Lupulescu, Cuperman, Moldoveanu.**

D. DIACONESCU
coresp. principal

NIMIC NOU LA FARUL

Jucătorii de la Farul au plecat miercuri dimineaţa din Constanţa, şi în seara aceleiaşi zile au popsit la Piatra Neamţ. În acest oraş, elevii antrenorului **R. Cosmoc** au continuat pregătirile în vederea meciului de mîine. Ultimul antrenament a fost efectuat ieri după-amiază şi a durat o oră. Astăzi, la prînz, constănţenii vor pleca la Iaşi.

După toate probabilităţile, antrenorul Cosmoc va alinia următoarea formaţie: **Popa — Stoica, Antonescu, Mareş, Pleşa, Tănase, Badea, Tufan, Caraman, Oprea, Kallo.**

SPORT CLUB BACĂU - U. T. A.

DIN NOU DEMBROVSCHI!

Miercuri, într-un meci de antrenament, **Sport Club Bacău** a învins cu 5—0 — **Ene Daniel 2, Volmer, Florea** şi **Pană** — divizionara C, **Victoria Roman.**

Vineri, elevii lui **Valeriu Neagu** şi **C. Rădulescu** au susţinut un joc-şcoală în compania echipei de tineret rezerve, la sfîrşitul căruia cei doi antrenori s-au declarat mulţumiţi de randamentul echipei. Pentru duminică se mizează pe: **Ghiţă — Kiss, Nedelcu, Bogdan, Comănescu, Vătafu, Hriţcu (Volmer), Pană (Sorin Avram), Dembrovschi, Ene Daniel, Florea.**

Aşadar, după un „stagiu" la tineret, reapare Dembrovschi!

Ilie IANCU
coresp. principal

ACCENT PE RECUPERAREA FIZICĂ

Textiliştii au efectuat antrenamente zilnice, în această săptămînă. Antrenorul **N. Dumitrescu** a avut în vedere, însă, şi recuperarea fizică a elevilor săi, deoarece în ultima partidă din campionat ei au dat semne vădite de oboseală. Joi şi vineri după-amiază, au avut loc două jocuri-şcoală în compania echipei de tineret. La şedinţele de pregătire a luat parte şi Gornea care acuză o întinedere. Mîine, se preconizează a fi folosită următoarea formaţie: **Bătrîna — Calinin, Lereter, Pojoni, Shepp, Petescu, Broşovschi, Domide, Axente, Dembrovschi, F. Dumitrescu.**

PROGRESUL - C. F. R. TIMIŞOARA

BELDEANU ŞI DUDU GEORGESCU — SUB SEMNUL ÎNTREBĂRII

După punctul cucerit la Iaşi, fotbaliştii de la **Progresul** s-au antrenat asiduu, toată săptămîna. Pulsul antrenamentelor a crescut joi, cînd şedinţa de pregătire a durat 120 de minute.

În ceea ce priveşte formaţia pe care o va alinia mîine, antrenorul **Victor Stănculescu** are unele motive de îngrijorare: **Beldeanu** şi **Dudu Georgescu** acuză întinderi musculare, utilizarea lor rămînînd sub semnul întrebării.

În rest, formaţia standard, cu **Filipescu** pe aripa stîngă.

MANOLACHE ÎN FRUNTEA LINIEI DE ATAC

Dornici să aibă o evoluţie cît mai onorabilă la Bucureşti — unde revin după o absenţă de 14 ani — feroviarii timişoreni s-au antrenat cu seriozitate toată săptămîna. Joi ei au susţinut un joc-şcoală, terminînd la egalitate o primă repriză (0—0) cu echipa de tineret rezerve, învingînd datasat după pauză pe divizionara C, **Furnirul Deta** (8—0).

Pentru mîine sînt preconizate două modificări: **Hangan** îl va înlocui pe **Donca**, iar **Manolache** îşi va relua locul în centrul liniei de atac. Aşadar, **Tatar — Hangan, Mehedinţi, Răceleşcu, Sperioşu, Cbimiuc, Hergan, Nestorovici, Manolache, Bojin, Panici.**

P. ARCAN
coresp. principal

Fotbaliştii de la F. C. Curitiba

(Urmare din pag. 1)

verifică în acest turneu din Europa şi Africa, pentru a alcătui viitoarea echipă: **Celio Maciel, Paulo Vecchio, Rinaldo Amorin, Arnaldo Poffo, Reynaldo Mendes, José Lucas, Mario Bocheneck, Nilo Neves, Rainesio Carvalho, Antonio Pilotto, Leocadio Consul, Antonio Gurgel, Helio Pires, Edemir Claudio, Roberto Barbosa, Oberdan Nazareno, Luis Verneck, Dirceu Kruger.**

Dintre aceştia, trei au jucat în echipa naţională a Braziliei: RINALDO AMORIN, NILO NEVES şi OBERDAN NAZARENO.

F.C. Curitiba este una dintre cele mai bune formaţii din campionatul statului Parana, la care iau parte 14 formaţii. **În 1968 şi 1969 s-a clasat pe locul I, cucerind titlul de campioană a statului respectiv.** În campionatul anului 1970 a terminat pe locul 2. Aşadar, avem toate motivele să aşteptăm din partea fotbaliştilor brazilieni o comportare pe măsură renumelui de care se bucură fotbalul din această ţară.

Ieri, după sosirea în Bucureşti, fotbaliştii brazilieni au avut un program de odihnă, urmînd ca azi, probabil, să efectueze un antrenament pe unul din stadioanele Capitalei (s-ar putea pe Republicii).

— FOTBAL —

UNIVERSITATEA CRAIOVA — UNIVERSITATEA CLUJ

FORMAŢIA STANDARD LA CRAIOVA...

După antrenamentul — intensiv — de marţi, **Universitatea** a jucat miercuri cu **C.I.L. Tg. Jiu**, reuşind o victorie cu scorul de 3—1, graţie golurilor înscrise de **Oblemenco, Niţă** şi **Martinovici.**

Au urmat antrenamentele de joi şi vineri, urmărind cu precădere îmbunătăţirea condiţiei fizice.

În privinţa formaţiei de mîine, antrenorul **Ştefan Coidum** ne-a comunicat următoarele nume: **Pilcă — Niculescu, Deselnicu, Mincă, Lepădatu, Strimbeanu, Ivan, Martinovici, Donose, Oblemenco, Bălan.**

St. GURGUI — coresp. princip.

HOTĂRÎRE REALĂ SAU DE CIRCUMSTANŢĂ?

CLUJ, 20 (prin telefon). Universitatea Cluj a plecat spre Craiova la întîlnirea cu colegii din Cetatea Băniei, hotărîtă să facă un joc bun. S-ar putea ca această hotărîre să pară oarecum de circumstanţă, deoarece duminica trecută în meciul cu F.C. Argeş echipa nu a strălucit.

Săptămîna aceasta, studenţii s-au pregătit intens. Nu se anunţă modificări faţă de ultima formaţie, cu excepţia postului de extrem dreapta, unde **Uifăleanu** — în eclipsă de formă — va ceda locul lui Munteanu. Iată, de altfel, formaţia probabilă pe care

ADAM — golgeter... gol-golul

Universitatea Cluj o va alinia la Craiova: **Ştefan — Creţu, Pexa, Mihăilă, Cîmpeanu, Anca, Stîncel, Ardeleanu, Munteanu, Adam, Lică.**

Victor MOREA — coresp. princip.

C. F. R. CLUJ - PETROLUL

OCAZIA NU TREBUIE PIERDUTĂ!

Pentru feroviarii clujeni, partida cu **Petrolul Ploieşti**, prezentă în plutonul fruntaş, constituie un bun prilej de a realiza un rezultat „mare". Spunînd acest lucru, ne referim la faptul că feroviarii nu prea stau pe roze în clasament şi de aceea ei sînt hotărîţi să depună toate eforturile pentru a realiza deziderateul optim: victoria! Cum? Acest lucru rămîne în sarcina celor 11 jucători pe care antrenorul **E. Iordache** preconizează să-i arunce în luptă: **Lengel — Burlacu, Soos, Fanea, Lazăr, Roman, M. Bretan, Cojocaru, S. Bretan, O. Ionescu, Soo.**

V. M.

DOUĂ MARI INCERTITUDINI LA PLOIEŞTI: GROZEA ŞI DRIDEA

Miercuri, la Rm. Sărat, **Petrolul** a dispus cu 4—2 (4—1) de echipa locală, **Olimpia**, participantă în divizia C. Au înscris pentru ploieşteni **Stroe, Ciucu** şi **Petruţ (2).**

De remarcat că la Rm. Sărat n-au făcut deplasarea **Gruber, Grozea** şi **Dridea**, accidentaţi, ultimii doi aşteptînd avizul medicului pentru partida de mîine.

Formaţia probabilă: **M. Ionescu — Constantin (Gruber), Bădin, Mocanu, Cringaşu, N. Ionescu, Iuhas, Moraru, Petruţ, Dincuţă (Oprişan), Ciucu.**

I. BUDESCU — coresp.

Desene de AD. CLENCIU

Ora oficială de începere a partidelor din divizia A

Federaţia română de fotbal ne-a comunicat că meciurile din etapa ce va avea loc mîine în divizia A vor începe la ora 14,30, cu excepţia întîlnirii Progresul — C.F.R. Timişoara, care este programată să se dispute de la ora 11.

Aurel Bentu arbitrează meciul Grecia — R. F. a Germaniei

Meciul amical Grecia-R.F. a Germaniei, care va avea loc mîine, la Atena, va fi condus de o brigadă de arbitri români, formată din AUREL BENTU — la centru, GHEORGHE LIMONA şi ALEXANDRU PÎRVU — la linie.

Turneul echipei Panseraikos în ţara noastră

Formaţia greacă Panseraikos din Serres, antrenată de Ilie Oană, îşi începe azi turneul în ţara noastră, evoluînd la Ploieni. Fotbaliştii greci vor întîlni, pe stadionul din această localitate, pe divizionara C — Metalul Ploieni. Oaspeţii vor susţine a doua partidă în ziua de 25 noiembrie, la Ploieşti, în compania Petrolului.

„Cupa Ştefan Filote"

După cum am mai anunţat, clubul Rapid organizează o competiţie dotată cu „Cupa Ştefan Filote" — în memoria renumitului internaţional feroviar — rezervată echipelor de copii născuţi în anul 1956. La această competiţie — care va avea loc în zilele de 22, 27 şi 29 noiembrie — şi-au anunţat participarea echipele Steaua, Dinamo, Progresul, Cutezătorii, Şcoala sportivă nr. 2, Şcoala generală nr. 178 şi două formaţii ale clubului Rapid. În regulamentul competiţiei, care se dispută sistem eliminatoriu, se prevede ca o repriză să dureze 30 de minute, iar în caz de egalitate, la sfîrşitul meciului se vor executa cîte 5 penaltyuri de către jucătorii aflaţi în teren la terminarea jocului.

Iată programul de mîine de pe stadionul Giuleşti: ora 11,30: *Rapid I—Şcoala sportivă nr. 2* (terenul I), *Rapid II—Steaua* (terenul II); *ora 12,45: Dinamo—Cutezătorii* (terenul I) şi *Progresul—Şcoala generală nr. 178* (terenul II).

5 minute cu Niky Dumitriu

„Fără Valentin Stănescu nu stau la nici o echipă mai mult de o jumătate de oră!"

Dacă s-ar face cumva un sondaj Gallup în rîndul iubitorilor fotbalului cu întrebarea *„ce fotbalist iubiţi mai mult?"*, *Dumitriu II* (deşi handicapat de o absenţă de doi ani de pe stadioane) ar obţine, probabil, cele mai multe voturi. Dar, înainte de a fi idolul spectatorilor — pe care i-a vrăjit cu fente şi driblinguri uimitoare —, Niky este idolul propriilor lui coechipieri. *Dan Coe* şi *Ivăncescu* pot depune eventual mărturie în acest sens...

— În meciul cu Steaua, ai marcat primul tău gol de la reintrare. Te obsedă gîndul că nu reuşeşti să înscrii?

— Nu. Uitaţi că în urmă cu 4—5 ani, cînd eram în forma mea de vîrf, am marcat într-un campionat întreg un singur gol! Şi pe ăla mai mult din... obligaţie: după ce am driblat toată apărarea adversă (n.r. — este vorba de apărarea Universităţii Craiova), *am vrut să-i pasez lui Puiu Ionescu, dar el se afla departe de faţă...*

— În repriza a doua a meciului cu Steaua, te-am văzut stînd de vorbă, în teren, cu fratele tău.

— La 2—1, a venit la mine şi mi-a zis: „Ce faceţi, Niky, ne bateţi?!" „Nu ştiu, i-am răspuns. Mai sînt doar 25 de minute. Oricum, eu aşa aş vrea..."

— Este adevărat că refuzi să joci în echipa olimpică?

— Ce rost are? Pe 5 noiembrie, am împlinit 28 de ani. Asta înseamnă că în '72, în anul Olimpiadei de la München, voi avea 30. Echipa olimpică are nevoie de jucători tineri. Dar dacă nea Tinel (n.r. — Valentin Stănescu) *crede că-i pot ajuta în preliminarii — joc.*

— În afară de *Valentin Stănescu*, cu ce alt antrenor ai vrea să te pregăteşti?

— Cu nici unul!

— O întrebare-pronostic: ce echipă crezi că va cîştiga campionatul?

— În ultimii doi ani, Dinamo a pornit favorită şi U.T.A. a terminat cîştigătoare! Cred că de data asta Dinu, Dumitrache, Radu Nunweiller şi compania vor ieşi campioni.

— Ce pretenţii emite Steagul roşu?

— ...La un loc între primii cinci. Dacă învingem, însă, duminică Rapidul, mergem mai sus.

— Cine este — după părerea ta — cel mai bun fotbalist român?

— Răducanu. Rică se numără, indiscutabil, printre cei mai buni portari ai lumii. Echipa Braziliei şi l-ar dori în poartă, în locul lui Felix, aşa cum eu îmi doresc un meci... deosebit duminică, în compania Rapidului.

— Dintre jucătorii de cîmp, care-ţi place mai mult?

— Dumitru.

— Ai vrea să te întorci din nou la Rapid?

— Pentru mine, azi, există un singur „11". Cel care-l are antrenor pe Valentin Stănescu. Fără el nu stau la nici o echipă mai mult de o jumătate de oră...

Dumitru VIŞAN

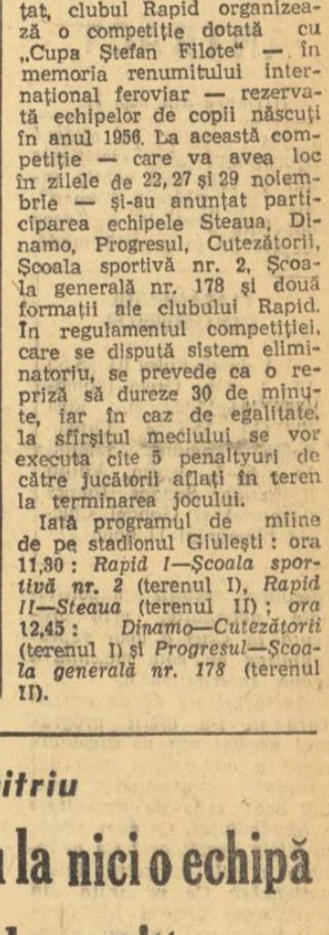

ÎN CURÎND, ÎN FIECARE VINERI

SĂPTĂMÎNA CULTURALĂ A CAPITALEI

REDACTOR ŞEF: ***EUGEN BARBU***

16 pagini 1 leu

ARTICOLE, POEZII, COMENTARII, ŞTIRI ÎN UNICAT, ANTICIPAŢII, INDISCREŢII, REPORTAJE, FOTOGRAFII INEDITE DE ARHIVĂ, UMOR, MUZICĂ, TEATRU, BRIDGE, CRONICA AUTOMOBILULUI, SPORT, CINEMA ETC.

O REVISTĂ PENTRU TOATE VÎRSTELE, O REVISTĂ PENTRU TOATE GUSTURILE

În Balcaniada de scrimă

Două noi titluri pentru sportivii români: R. VĂDUVA (floretă fete), AL. ISTRATE (spadă)

RODICA VĂDUVA

ALEXANDRU ISTRATE

SOFIA, 20 (**prin telefon, de la trimisul nostru special**). În cursul dimineții de vineri a început desfășurarea probelor de floretă — feminin și spadă. Întrucît numărul floretiștelor s-a limitat la 12, ele și-au disputat direct semifinalele. În prima din ele, campioana României, SUZANA ARDELEANU, a făcut o reușită demonstrație de măiestrie cu **Savici** (4—0) și **Sredojeva** (4—1). Ea a mai cîștigat la **Batuliska** (4—3) și **Bartoș** (4—2). Cu 4 victorii, ARDELEANU a ocupat primul loc, urmată de **Batuliska** (4 v) și **Ghenovska** (3 v). În aceeași semifinală, **Magdalena Bartoș** a obținut 2 victorii (4—0 cu **Sredojeva** și 4—2 cu **Savici**). Ea n-a putut trece de **Batuliska** (1—4) pentru a aspira la un loc printre primele șase floretiste. În semifinala a doua, disputa a angajat, în principal, pe **Rodica Văduva** și iugoslava **Vera Jeftimiade**. În asalt direct, **Văduva** a cîștigat cu 4—2, dar a pierdut surprinzător la **Ana Halchin** (1—4) În cele din urmă, **Văduva** și **Jeftimiade** s-au calificat în finală cu cîte 4 v. Reprezentanta noastră a mai culeș victorii cu 4—0 la **Zvetkova**, 4—1 la **Krejovici** și 4—2 la **Belovska**. În finală s-a mai calificat **Krejovici**, aflată la egalitate de victorii cu **Halchin** (3 v). Cele două s-au întîlnit într-un baraj, dar **Halchin**, pasînd tot timpul, a ratat prilejul de a intra în finală (1—4).

Tot în cursul dimineții de vineri s-au desfășurat primele două tururi la spadă. S-a impus, cu acest prilej, **Iorgu**, realizînd 2 victorii din 3 asalturi (cap de serie). Ceilalți spadasini români s-au calificat și ei pentru turul II : **Istrate, Podeanu** cu 2 v din 4 și **Duțu** cu 1 v din 4 asalturi.

În semifinala I, **Iorgu** s-a repetat, reușind să cîștige pe toată linia (5—0 cu **Nikolici**, 5—3 cu **M. Hadjisarantos**, cu **Ristevski** și **Dimitrov**, 6—5 cu **Podeanu**). S-au mai calificat **Nikolici** — 3 v și **Ristevski** 2 v. A doua semifinală a fost dominată de **Savici**, care a terminat neînvins. L-a secondat **Al. Istrate** cu 4 v (5—3 cu **Apostolov**, 5—4 cu **Paniowski**, **Vienopoulos** și **Duțu**). Tot cu 2 v a încheiat semifinala și **Duțu**, dar fiind depășit la tușaveraj, a pierdut calificarea în finală în favoarea lui **Vienopoulos**.

Finala probei de floretă-feminin ne-a lăsat pînă la un moment dat impresia că titlul balcanic va reveni Suzanei Ardeleanu care s-a detașat ușor acumulînd 4 v (4—3 cu Jeftimiade, 4—1 cu Văduva, 4—0 cu Krejovici și Ghenovska). Dar pierzînd — surprinzător — ultimul asalt la Batuliska (2—4) a trebuit să susțină un baraj cu Rodica Văduva. Aceasta totalizase tot 4 v (4—2 cu Jeftimiade și Ghenovska, 4—0 cu Krejovici, 4—3 cu Batuliska). CLASAMENT FINAL : 1. **Rodica Văduva** (România) 4v d.b. ; 2. Suzana Ardeleanu (R) 4v d.b. ; 3. Jeftimiade (Iugoslavia) 3v ; 4. Batuliska (Bulg.) 3v; 5. Krejovici (Iugosl.) 1v ; 6. Ghenovska (Bulg.) 0v.

Finala probei de spadă a avut momentul decisiv în asaltul 11 în care Al. Istrate și Savici, neînvinși pînă atunci, au dat lupta directă pentru titlu. După o dispută strînsă Istrate a învins cu 5—4. CLASAMENT FINAL : 1. **Al. Istrate** (România) 5v ; 2. Savici (Iugosl.) 4v ; 3. Iorgu (Rom.) 3v ; 4. Ristevski (Bulg.) 2v ; 5. Nikolici (Iugosl.) 1v ; 6. Vienopoulos (Grecia) 0v.

Tiberiu STAMA

sportul în lume

WEMBLEY : ȚIRIAC-NĂSTASE IN FINALA DE DUBLU

Românii în finala de dublu, Ilie Năstase clasat printre cei 8 fruntași ai probei de simplu — iată bilanțul de pînă acum al prezenței românești în marele turneu de tenis „indoor" care se află în prag de încheiere, la „Empire Pool Wembley"

O ultimă știre sosită din Londra anunță desemnarea primilor finaliști și în probele de simplu. La bărbați, Richey l-a **învins pe** Rosewall **cu 7—5, 6—2 și-l va întîlni pe cîștigătorul semifinalei** Laver-Drysdale. **În semifinalele feminine**, Ann Jones **a dispus cu 6—1, 8—9. 6—4 de** Virginia Wade, **cealaltă partidă opunînd pe** Billie King **și** Françoise Durr.

LONDRA, 20 (Agerpres). — Cuplul român Ilie Năstase — Ion Țiriac s-a calificat în finala probei de dublu bărbați din cadrul turneului internațional de tenis de la Wembley. În semifinale jucătorii români au eliminat cu 6—2, 4—6, 6—2 perechea americană Clark Graebner — Cliff Richey. Lupta pentru calificarea în finală a fost deosebit de pasionantă fiind urmărită cu mare interes de spectatori. În setul decisiv, tenismanii români au evoluat foarte bine, jocul lor precis nelăsînd nici-o speranță valoroșilor lor adversari. **În finală, Ilie Năstase și Ion Țiriac vor întîlni perechea Ken Rosewall (Australia) — Stan Smith (S.U.A.)**, învingătoare în semifinale cu 6—8, 6—3, 6—4 în fața perechii australiene Rod Laver — Roy Emerson.

În sferturile de finală ale probei de simplu masculin, **cunoscutul campion australian Rod Laver l-a învins cu 6—1, 6—2, pe Ilie Năstase.** În semifinale Laver va juca împotriva sud-africanului **Cliff Drysdale**, care l-a eliminat cu 9—8, 8—9, 6—3 pe americanul Dennis Ralston. În cealaltă semifinală se întîlnesc australianul **Ken Rosewall** (care l-a întrecut cu 6—2, 6—3 pe americanul Pancho Gonzales) și americanul **Cliff Richey** (învingător cu 8—6, 8—9, 6—2, în fața englezului Roger Taylor).

PATINATORII SOVIETICI SÎNT ÎN FRUNTE

Proba de perechi din cadrul concursului internațional de patinaj artistic de la Leningrad, s-a încheiat cu victoria cuplului sovietic Ludmila Smirnova—Andrei Suraikin care a totalizat 187,2 puncte. Perechea română Letiția Păcuraru—Dan Săveanu a terminat concursul pe locul cinci cu 176,6 puncte.

În proba masculină, după executarea figurilor impuse, pe primul loc se află sportivul sovietic Serghei Volkov cu 546,2 puncte. Concurenții români ocupă următoarele locuri : Octavian Goga—10 (cu 392,4 puncte), Mircea Ion—11 (cu 380,3 puncte) și Mihai Popescu—14 (cu 333,4 puncte).

Boxeri români peste hotare

BOLOGNA 20 (prin telex). Boxerii dinamoviști au sosit în Italia, unde vor susține trei întîlniri : la Bologna, Piombino (cu selecționata Toscanei) și la Ostia Lido, cu echipa Lazio. După încheierea turneului, antrenorul C. Dumitrescu va participa, la Reggio Emilia, la un curs organizat de federația italiană. O altă formație românească se află în Italia : Nicolina Iași. Oaspeții vor susține trei partide, la Reggio Emilia, Modena și din nou la Reggio Emilia

★

Aseară au plecat la Vidin (Bulgaria) boxerii români care vor participa la „Turneul Prieteniei". Au făcut deplasarea următorii sportivi : R. Cosma, N. Cordoș, S. Cuțov, E. Gorea, A. Guțu, A. Iacob, D. Moraru, I. Ilie, M. Culineac, Al. But, D. Zelinca. Surprinde prezența în echipă a boxerilor Moraru (îndeosebi) și Zelinca, cu evoluții slabe la recentele campionate europene de tineret de la Miskolc. Selecționata noastră este însoțită de antrenorii Th. Niculescu și I. Dumitru, precum și de arbitrul A.I.B.A. Victor Popescu. Turneul va începe la 23 noiembrie.

SCRISOARE DIN BUDAPESTA

120 000 ELEVI LA STARTUL CAMPIONATELOR ȘCOLARE DIN UNGARIA

O hotărîre a C.C. al P.M.S.U. din 1967 prevede, printre altele, că sportul trebuie să contribuie la educația comunistă a școlarilor, să le asigure o dezvoltare fizică generală armonioasă, să pregătească și să selecționeze elementele talentate, jucătorii de perspectivă ai sportului de performanță.

În parte, realizarea acestor prevederi este asigurată de însăși programa analitică, aprobată de Ministerul Învățămîntului, care asigură atît pentru școlarii din cursul general cît și pentru elevii liceelor, cîte două ore de educație fizică, săptămînal. Acestea sînt obligatorii. Nu există așa-zisele scutiri medicale, fiindcă cei suferinzi execută — în ore separate — exerciții de gimnastică medicală. Totodată, amănunt important, profesorul poate lăsa corigenți pe cei care dovedesc dezinteres pentru aceste ore.

Institutul Agronomic din Mosonmagyarovar (R. P. Ungară) a deschis, în această vară, un centru de perfecționare în echitație, la care au participat cei mai buni dintre călărеții tineri selecționați din rîndul școlarilor. Iat-o pe tînăra Gabriella Grunner trecînd peste un dificil obstacol

Foto : M.T.I.

Din planul de perspectivă, pînă în 1980, al dezvoltării activității sportive din învățămînt se prevede introducerea în programul școlar a trei ore de educație fizică pe săptămînă. Se creează astfel — prin întreceri — și posibilitatea selecționării pentru sportul de performanță a celor mai talentați elevi.

La ediția 1969—1970 a campionatelor școlare din Ungaria au participat circa 120 000 de elevi. Întrecerile sînt organizate în fiecare an la atletism, gimnastică, fotbal, baschet și handbal. Ele au loc pe faze de clase, interclase, pe școală, pe cartiere, județe, regiuni și cu finala pe țară, care de fiecare dată se organizează într-un alt oraș de provincie. Finalele acestor campionate sînt, de fapt, o altă ediție a campionatelor naționale de juniori, la ele participînd marea majoritate a celor mai buni sportivi ai țării de vîrsta junioratului.

Se organizează desigur și alte diferite întreceri la faza județeană sau chiar pe țară, cum sînt concursurile de pentatlon (atletism), concursuri jubiliare, asemănătoare celor din anul acesta, cu prilejul celei de a 25-a aniversări a eliberării țării, concursuri inițiate de organizația de tineret, campionatele școlilor, zilele gimnasticii etc. Esențialul constă în organizarea unui număr cît mai mare de întreceri și care să aibă continuitate.

În marea majoritate a școlilor, pe lîngă asociația sportivă școlară au fost reînființate secțiile de atletism, gimnastică, handbal, volei, baschet și fotbal. De conducerea acestor secții se ocupă un profesor de educație fizică.

Trebuie să menționăm un fapt : cei mai talentați elevi pot să activeze în cadrul secțiilor cluburilor uzinale sau centrale din localitățile respective, deoarece acolo ei au condiții mai bune de pregătire și sînt îndrumați de antrenori și specialiști reputați.

La campionatele naționale școlare toți elevii care activează în cadrul altor cluburi participă sub culorile reprezentativelor școlilor în care învață. Datorită acestui fapt, direcțiile școlilor și profesorii sînt interesați să acorde celor mai buni elevi posibilitatea de a se pregăti și în cadrul cluburilor.

Eva OLAH

„TROFEUL CARPAȚI" LA HANDBAL MASCULIN

ANTRACT

(Urmare din pag. 1)

alt joc sportiv: pe altarul performanței sînt sacrificate chiar și cele mai nobile intenții. Și „Trofeul Carpați", competiție amicală, nu face excepție de la această modă, răscolind ambiții competiționale nebănuite, prin prezența la Cluj a unor reprezentative cu cota maximă în arena internațională.

Antractul de 24 de ore, pe care ni l-a oferit programul acestei atît de disputate ediții a competiției ne-a dat prilejul consemnării acestui acut sens de dezvoltare a handbalului. Ce vom vedea în zilele următoare? Ce ne rezervă marile competiții internaționale? Ce va arăta din frumusețea acestui joc sportiv apropiatul turneu olimpic? Sînt — toată lumea o recunoaște — niște îngrijorătoare semne de întrebare.

Materiale redactate de
CĂLIN ANTONESCU
și HRISTACHE NAUM

„Gruia — cel mai bun jucător din lume"
apreciază ISTVAN MAROSI

Tehnician la Ozd. — centru siderurgic al Ungariei, situat la 240 km de Capitală — Istvan Marosi este, la 26 de ani, cel mai valoros component al naționalei maghiare. Deși joacă într-o echipă de divizia B („Siderurgistul Ozd"), el are la activ 103 selecționari în reprezentativa Ungariei și trei participări la campionatele mondiale. Fin tehnician, inteligent conducător de joc, Istvan Marosi este și un plăcut interlocutor.

— Ce părere aveți despre actuala ediție a „Trofeului Carpați" ?

— *Este o mare competiție, excelent organizată, despre care nu se poate vorbi, chiar și în amănunt, decît în superlative.*

— Care dintre echipe vi s-a părut a fi cea mai în formă ?

— *Evident, reprezentativa României. Ea are în lot cei mai mulți jucători de clasă, reputați tehnicieni. Deși, aici, la Cluj, se află adunate cele mai bune echipe din lume, cu cei mai valoroși jucători, pot spune că Gruia îi domină pe toți cu un cap. Este pur și simplu fenomenal acest handbalist fără egal pe mapamond ! Și, cînd o echipă îl are pe Gruia și pe Gațu — (și acesta tehnician desăvîrșit) greu îi poate rezista cineva. Dacă ar fi să se alcătuiască un clasament al celor mai buni jucători, n-aș ezita nici o clipă să-l numesc pe Gruia !*

— „Trofeul Carpați" a declanșat campania pregătirilor pentru Jocurile Olimpice. Ce credeți că va prima la München ?

— *Trei lucruri vor decide, după opinia mea, victoria olimpică : jocul ofensiv, viteza de execuție și valoarea constantă a portarului. În aparență totul este simplu, dar în fond...*

CLASAMENTUL GOLGETERILOR

1. Valentin Kulev (U.R.S.S.) 17 ; 2. Gh. Gruia (România) 16 ; 3. H. Rost (R.D.G.) 15 ; 4. Ortwin Smith (România tineret) 14 ; 5—7. Istvan Varga (Ungaria), Șandor Takacs (Ungaria) și Gabriel Chicsid (România) 11 goluri.

CLASAMENT

1.	**România**	3	3	0	0 53-36 6
2.	**Iugoslavia**	3	2	1	0 39-37 5
3.	**R. D. G.**	3	2	0	1 44-43 4
4.	**U.R.S.S.**	3	1	1	1 47-53 3
5.	**Ungaria**	3	0	0	3 55-59 0
6.	**România tin.**	3	0	0	3 36-46 0

PROGRAMUL DE SÎMBĂTĂ (începînd de la ora 16,45)

România tineret — Ungaria, R. D. Germană — U.R.S.S. și România A — Iugoslavia.

ÎN INTERZONAL

O rundă de remize

În runda a 8-a a turneului interzonal de șah de la Palma de Mallorca, maestrul filipinez *Naranja* cu piesele albe) a remizat în 48 de mutări cu marele maestru american *Bobby Fischer*. Același rezultat a fost consemnat și în partidele *Gligorici—Smislov, Matulovici—Filip, Reshevsky—Hort* și *Larsen—Suttles. Minci* a cîștigat la *Jimenez*. Celelalte partide, printre care *Polugaevski—Uhlmann* și *Portisch—Taimanov*, s-au întrerupt.

În clasament continuă să conducă *Bobby Fischer* (S.U.A.) cu 5 (2) puncte, urmat de *S. Gligorici* (Iugoslavia) — 5 p. *W. Uhlmann* (R.D.G.) — 4½ (2) p. *O. Panno* (Argentina) — 4 (2) p. etc.

TELEX

La Belgrad s-a disputat meciul dintre echipa locală Partizan și formația vest-germană **T. T. C. Duisburg** contînd pentru „Cupa orașelor tîrguri" la tenis de masă. Gazdele au terminat învingătoare cu scorul de 5—2 și s-au calificat pentru sferturile de finală ale competiției. Iată rezultatele înregistrate : Markovici — Fritz 2—0; Karakasevici — Noeller 2—0 ; Gajici — Scholz 0—2 ; Karakasevici — Fritz 2—0 ; Markovici — Scholz 2—0 ; Gajici — Noeller 1—2 ; Karakasevici — Scholz 2—0.

■

Meciul internațional amical de fotbal dintre echipele S. C. Anderlecht și Manchester City, disputat la Anderlecht cu prilejul sărbătoririi cunoscutului internațional belgian Georges Heylens, a revenit fotbaliștilor belgieni cu scorul de 1—0, prin golul marcat de Nordhal, în min. 35.

■

În primul meci pentru turul II al C.C.E. la hochei, Dynamo Weiswasser (R.D.G.) a învins cu 5—2 (1—0, 3—1, 1—1) pe H. C. Jesenice (Iugoslavia).

■

Turneul studențesc de baschet masculin de la Brno a fost cîștigat de echipa Institutului Tehnic din Brno, care, în ultimul meci, a învins cu scorul de 82—54 (39—21) formația Universității din Leipzig. Pe locul doi s-a clasat echipa Institutului Politehnic din Leningrad, învingătoare cu 74—58 (42—39) în fața formației Vaaz Brno.

■

Într-un meci contînd pentru campionatul unional de hochei pe gheață, echipa Spartak Moscova a suferit o surprinzătoare înfrîngere pe teren propriu. Hocheiștii de la Spartak au fost învinși cu scorul de 5—4 (1—2, 3—2, 1—0) pe formația S.K.A. Leningrad.

■

În sferturile de finală ale „Cupei ligii engleze" de fotbal s-au disputat două jocuri. Manchester United a învins cu scorul de 4—2 pe Crystal Palace, iar Tottenham Hotspur a dispus cu 4—1 de Coventry City. În campionatul englez, Leeds United a întrecut, pe teren propriu, cu scorul de 4—1, formația Stoke City.

■

Continuîndu-și pregătirile în vederea întîlnirii cu echipa Belgiei (programată în cadrul Campionatului european la 25 noiembrie la Bruges), selecționata de fotbal a Danemarcei a susținut un joc de verificare, la Copenhaga, în compania formației vest-germane F.C. Luebeck. Scor : 1—1 (0—1).

Hotărîri ale Congresului F.I.G.

Imediat după campionatele mondiale de gimnastică, la Ljubljana s-au desfășurat lucrările celui de-al 49-lea Congres F.I.G., în cadrul cărora au fost adoptate importante hotărîri cu privire la dezvoltarea acestui sport. Spicuim, pentru cititorii noștri, cele mai importante dintre deciziile luate de forul suprem al gimnasticii mondiale. Menționăm că o parte dintre măsuri au fost mai întîi discutate și definitivate în cadrul ședințelor comisiilor tehnice F.I.G. :

● S-a stabilit că președintele juriului poate interveni în arbitraj, la cererea arbitrului șef de brigadă, dar cu condiția asentimentului juriului ;

● Comisiile tehnice F.I.G. au primit mandat din partea Congresului să stabilească modalitatea și datele de desfășurare, începînd din 1971, ale campionatului european pe echipe (masculine și feminine), competiție inedită pentru gimnastică. După cum se știe, actualele campionate europene sînt o întrecere individuală, cu participarea a cîte doi gimnaști (gimnaste) din fiecare țară ;

● S-a hotărît ca viitoarele exerciții impuse, la femei, să fie alcătuite de către fiecare federație afiliată la F.I.G., pe baza unor elemente obligatorii pentru fiecare probă, elemente ce urmează a fi stabilite, pînă la sfîrșitul acestui an, de comisia tehnică feminină ;

● Vîrsta minimă a gimnastelor ce concurează în competiții organizate de F.I.G. a fost stabilită la 14 ani împliniți în anul în care are loc întrecerea ;

● F.I.G. a hotărît ca, începînd din 1976, gimnastica modernă să fie inclusă în programul Jocurilor Olimpice. O decizie definitivă în această chestiune urmează a fi luată de către C.I.O. ;

● După cum se știe, în legătură cu locul de desfășurare a viitoarelor campionate mondiale de gimnastică modernă s-au purtat îndelungi discuții, intenționîndu-se aducerea lor în Europa. F.I.G. a rămas însă fermă în decizia sa inițială (Cuba), avîndu-se în vedere că organizatorii au promis că vor lua măsuri pentru a facilita transportul din Europa pînă la Havana. Data campionatului nu a fost încă fixată ;

● Următorul Congres F.I.G. se va desfășura în anul 1971, în Spania ;

● Deoarece C.I.O. nu mai admite ca pe baza unui singur concurs să se atribuie cîte două rînduri de medalii (așa cum se întîmpla pînă acum la marile concursuri internaționale de gimnastică), s-a stabilit ca, pe viitor, să se introducă încă o zi de concurs. În acest fel, după executarea exercițiilor impuse și a celor liber alese vor fi desemnate medaliatele pe echipe. Primii clasați la individual compus (36 băieți și 32 fete) urmează a executa încă o dată programul liber ales pentru stabilirea clasamentului final la individual compus, precum și a finaliștilor pe aparate ;

● În locul federației A.A.U. din S.U.A., care reprezenta țara la Congres, adunarea generală a votat afilierea U.S.F.G., care conduce, de fapt, toată activitatea de gimnastică din Statele Unite. În același timp. A.A.U. a fost exclusă din F.I.G.

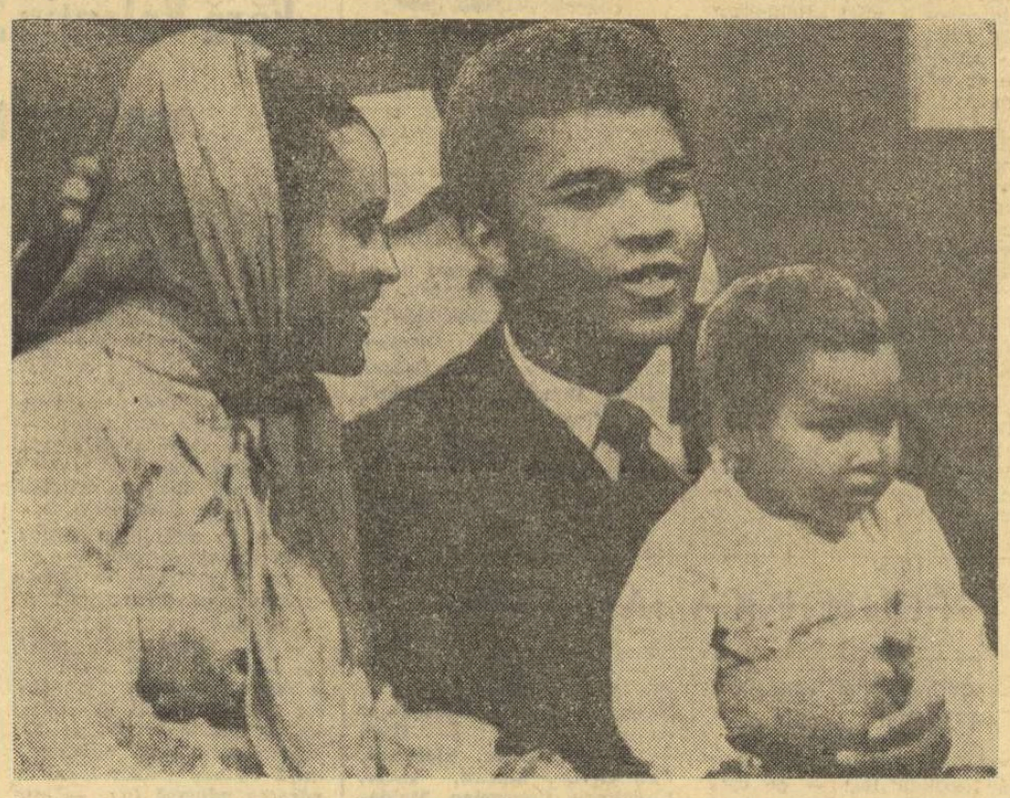

Cassius Clay nu s-a numărat printre spectatorii de la „Cobo Arena", la meciul Frazier — Foster. El a urmărit lupta victorioasă a lui Joe Frazier, posibilul său adversar, la Atlanta, în fața unui televizor, alături de soția sa Belinda și micuța Maryum, în vîrstă de 2 ani și jumătate

Telefoto : A.P.-Agerpres

Joe Frazier jubilează...

...iar Cassius Clay se pregătește

NEW YORK 20 (Agerpres). — După remarcabilul succes repurtat în fața lui Bob Foster, campionul mondial de box la categoria grea, Joe Frazier, a sărbătorit victoria în mijlocul unor prieteni la un bar din Detroit. El a dirijat de cîteva ori orchestra barului pentru a demonstra încă o dată că, în afara boxului, marea sa pasiune rămîne jazzul. Se știe că Frazier este șeful unei orchestre „pop" cu care întreprinde turnee în principalele orașe ale S.U.A.

În legătură cu viitoarea sa activitate, Joe Frazier a spus : **„Mă voi întîlni oricînd cu Cassius Clay. Sînt pregătit pentru acest meci. Nu vreau să fac declarații lăudăroase. Mai bine mă abțin. Clay va cîștiga înainte de limită meciul cu Bonavena, deoarece argentinianul este lent în lovituri. Înainte de a lupta cu Clay, voi susține două partide amicale".**

Bob Foster, campionul mondial al semigreilor, care a capotat lamentabil în fața pumnilor lui Frazier, a fost îngrijit după meci mai bine de trei ore de doctorul Robert Bennett. Acesta a declarat ziariștilor că Foster trebuie să se odihnească timp de 3 luni.

În acest timp, Cassius Clay continuă, în tabăra sa de antrenament de la Miami Beach, pregătirile în vederea meciului de la 7 decembrie, cu argentinianul Oscar „Ringo" Bonavena. Acesta, deși suspendat de federația sa, pentru ținută necorespunzătoare pe ring, speră să-și recapete licența în timpul necesar pentru a putea boxa la Madison Square Garden.

★

De menționat că în aceeași gală de miercuri, la Detroit, alt „greu", George Foreman, l-a învins (tot în repriza a 2-a) pe adversarul său, Boone Kirkman. Foreman este un alt adversar posibil al lui Joe Frazier.

ultimele știri • ultimele știri

TRATATIVE ÎNTRE F.I.L.T. ȘI „GRUPUL HUNT"

Deși au trecut patru zile de la mult așteptata reuniune a comitetului executiv al Federației internaționale de tenis, care a avut loc luni la Londra, nici o știre precisă nu a transpirat dincolo de porțile închise ale acestor discuții, ce urmau să stabilească relațiile dintre F.I.L.T. și promotorii profesioniști, în problema organizării unui campionat mondial. În cercuri autorizate, se presupune totuși că emisari ai forului suprem de tenis urmează să trateze direct cu reprezentanții grupului condus de financiarul american Lamar Hunt, de care depind principalii jucători de tenis profesioniști.

TURNEU DE JUDO

Turneul internațional de judo, desfășurat la Koszalin (Polonia), s-a încheiat cu victoria echipei locale Gwardia, care a pierdut doar cinci meciuri din cele 55 susținute. Pe locul doi s-a clasat formația Dynamo Neubrandenburg (R.D. Germană), iar pe locul trei echipa Poloniei, Bydgoszcz.

DEMONSTRAȚIE DE PATINAJ LA GALAȚI

Azi și mîine, pe patinoarul artificial din Galați, are loc o interesantă demonstrație de patinaj artistic. Iau parte o serie de patinatori fruntași din București și provincie, printre aceștia numărîndu-se **Sandu Dragoș, Dezideriu Czeisner, Rodica Didă, Doina Mitricică, Gabriela Voica, Mirela Goleanu.**

În finala șahiștilor POLIHRONIADE ARE 1 PUNCT AVANS

PLOIEȘTI, 20 (**prin telefon**). — În a 13-a rundă a finalei campionatului național feminin de șah s-au înregistrat următoarele rezultate : **Polihroniade — Teodorescu ½—½, Pascu — Baumstarck ½—½, Nicolau — Olteanu 1—0, Makai — Gogilea 1—0, Reicher — Rădăcină ½—½, Gesticone — Chiș ½—½, Juncu — Gheorghe 1—0.** Iată și rezultatele unor partide întrerupte : **Nicolau — Makai 1—0, Makai — Gheorghe ½—½, Teodorescu — Niculescu ½—½, Rădăcină — Pascu 0—1, Gogilea — Rădăcină 1—0.**

În clasament, continuă să conducă **Elisabeta Polihroniade** cu 10½ puncte, urmată de **Gertrude Baumstarck** și **Alexandra Nicolau** 9½ p, **Rodica Reicher** și **Margareta Teodorescu** 9 p, **Suzana Makai** 8½ p, **Margareta Juncu** 8 p etc.

Redacția și administrația : str. Vasile Conta nr. 16 ; telefoane : centrală 11 10 05, secția corespondenți 11 51 09, interurban 72 și 286 ; telex : sportrom buc. 130. Tiparul : I. P. „Informația", București 40368

PROLETARI DIN TOATE ȚĂRILE, UNIȚI-VĂ!

sportul

ZIAR AL CONSILIULUI NAȚIONAL PENTRU EDUCAȚIE FIZICĂ ȘI SPORT

ANUL XXVI — Nr. 1091 (6525) 4 PAGINI 30 BANI Duminică 22 noiembrie 1970

DELEGAȚIA DE PARTID ȘI GUVERNAMENTALĂ, CONDUSĂ DE TOVARĂȘUL NICOLAE CEAUȘESCU, S-A ÎNAPOIAT ÎN CAPITALĂ

Sîmbătă după-amiază s-a înapoiat în Capitală delegația de partid și guvernamentală a Republicii Socialiste România, condusă de tovarășul Nicolae Ceaușescu, secretar general al Partidului Comunist Român, președintele Consiliului de Stat al Republicii Socialiste România, care a făcut o vizită oficială de prietenie în Republica Populară Bulgaria.

Din delegație au făcut parte tovarășii Ilie Verdeț, membru al Comitetului Executiv, al Prezidiului Permanent al C.C. al P.C.R., prim-vicepreședinte al Consiliului de Miniștri, Leonte Răutu, membru al Comitetului Executiv al C.C. al P.C.R., vicepreședinte al Consiliului de Miniștri, președintele părții române în Comisia mixtă guvernamentală româno-bulgară de colaborare economică și tehnico-științifică, Vasile Patilineț, membru supleant al Comitetului Executiv, secretar al C.C. al P.C.R., Corneliu Mănescu, membru al C.C. al P.C.R., ministrul afacerilor externe, Vasile Vlad, membru supleant al C.C. al P.C.R., șef de secție la C.C. al P.C.R., și Nicolae Blejan, ambasadorul Republicii Socialiste România la Sofia.

La sosire, pe aeroportul Băneasa, delegația a fost salutată de tovarășii Emil Bodnăraș, Paul Niculescu-Mizil, Gheorghe Pană, Maxim Berghianu, Janos Fazekas, Manea Mănescu, Dumitru Popa, Dumitru Popescu, Gheorghe Stoica, Vasile Vîlcu, Ștefan Voitec, Iosif Banc, Petre Blajovici, Miron Constantinescu, Ion Stănescu, de membri ai C.C. al P.C.R., ai Consiliului de Stat și ai guvernului, conducători ai instituțiilor centrale și organizațiilor obștești, generali, ziariști.

Au fost de față Borislav Konstantinov, însărcinatul cu afaceri ad-interim al Ambasadei R.P. Bulgaria la București, și membri ai ambasadei.

Numeroși cetățeni ai Capitalei au venit la aeroport pentru a adresa tovarășului Nicolae Ceaușescu urarea de bun venit. Ei aplaudau, ovaționau, scandau îndelung „Ceaușescu—P.C.R.!", exprimîndu-și sentimentele de dragoste și stimă față de conducătorul partidului și statului nostru, deplina satisfacție față de rezultatele deosebit de fructuoase ale vizitei oficiale în R. P. Bulgaria, a delegației de partid și guvernamentale a țării noastre. Secretarul general al partidului a răspuns ovațiilor mulțimii, a strîns mîinile a numeroși cetățeni.

(Agerpres)

ECHIPA ROMÂNIEI VIRTUALĂ CÎȘTIGĂTOARE A „TROFEULUI CARPAȚI"

Formația noastră de tineret a realizat o mare surpriză: 17-16 cu Ungaria!

CLUJ, 21 (prin telefon). — *După o zi de odihnă, sîmbătă s-au reluat, în Sala Sporturilor din localitate, întrecerile celei de-a XI-a ediții a „Trofeului Carpați" la handbal masculin. Surpriza zilei a furnizat-o selecționata de tineret a României care a reușit să învingă — la capătul unui meci dramatic — reprezentativa Ungariei. De asemenea, putem socoti drept un rezultat neașteptat scorul egal realizat de formația Uniunii Sovietice în partida cu vicecampioana mondială — R. D. Germană. E lesne de înțeles că cei peste 3 000 de spectatori care au umplut pînă la refuz tribunele au așteptat cu emoție meciul vedetă, dintre fruntașele clasamentului — România și Iugoslavia. Deși nu a putut beneficia decît parțial de aportul a doi jucători de bază, prima noastră reprezentativă a repurtat o victorie prestigioasă.*

ROMÂNIA TINERET — UNGARIA 17—16 (6—8). Este cea mai mare surpriză a acestui turneu! Ne bucurăm că ea a fost realizată de cadeții handbalului românesc, de cei cărora le va reveni sarcina să preia, cîndva, ștafeta din mîinile lui Gruia și coechipierilor săi. A fost o întîlnire dramatică, cu rezultat incert chiar și după fluierul final. Băieții noștri au intrat decișI să-și apere șansa. Ei au atacat în trombă, au condus cu 1—0, 2—1 și 3—1, dar stopați de un arbitraj incorect s-au intimidat, au ratat atacuri după atacuri și au permis experimentatei echipe a Ungariei să preia, în min. 20, conducerea cu 5—4 și chiar să se detașeze, patru minute mai tîrziu, la 7—4. În partea a doua a meciului, și mai ales în final, tinerii handbaliști români au prins aripi. Asigurați de forma excelentă a portarului Munteanu, ei s-au concentrat în atac, au recuperat handicapul, au preluat conducerea cu 11—10 și, apoi, s-au menținut o vreme „cap la cap" cu valoroșii lor adversari. În min. 57 scorul era egal: 16—16. În ultimul minut de joc echipa de tineret a României a beneficiat de o lovitură de la 7 m pe care Schmidt a transformat-o impecabil: 17—16! Un ultim atac al reprezentativei Ungariei și arbitrii i-au acordat lovitură de la 9 m. De la masa juriului se fluieră sfîrșitul meciului. Conform regulamentului, jucătorii maghiari au, însă, dreptul să execute lovitura. Întreaga echipă română face zid pe semicerc, Varga trage și mingea trece pe deasupra barei transversale a porții... Victorie! Excelentă victorie, pentru care merită felicitări întreaga echipă și conducerea sa tehnică (antrenori: Eugen Trofin și Mihai Pintea). Au marcat: Schmidt (10), Messmer (3), Ștef (2), Stockl (2) pentru România tineret, Varga (6), Marosi (3), Vass (2), Simo (2), Stiller (2) și Szabo pentru Ungaria. Au arbitrat J. Mara și E. Orosz (Cehoslovacia).

R. D. GERMANĂ—U.R.S.S. 15—15 (7—9). Partidă extrem de echilibrată, în care ambele formații au condus pe rînd. Handbaliștii din R.D.G. au deținut mai mult inițiativa în prima repriză, dar jucătorii sovietici au reușit să egaCronici și comentarii de **Călin ANTONESCU** și **Hristache NAUM**

(Continuare în pag. a 4-a)

CLASAMENT

1.	România A	4	4	0	0	64-46 8
2.	R.D.G.	4	2	1	1	59-58 5
3.	Iugoslavia	4	2	1	1	49-48 5
4.	U.R.S.S.	4	1	2	1	62-68 4
5.	România tin.	4	1	0	3	53-62 2
6.	Ungaria	4	0	0	4	71-76 0

Luptă pentru minge în meciul Politehnica—I.E.F.S.

Bravo, Rapid! 73-68 în meciul de baschet cu Steaua

De-a dreptul pasionant a fost meciul Rapid — Steaua desfășurat aseară în sala Floreasca, în cadrul diviziei A la baschet masculin. Evoluînd excelent încă din primele minute, rapidiștii au luat conducerea și, datorită jocului pozițional inteligent și aruncărilor precise executate de la distanță și de la semidistanță, au realizat, treptat, un avans tot mai mare: 8—1 (min. 3), 18—9 (min. 9), 21—11 (min. 11), încheind repriza cu 34—25. Se părea că, după pauză, steliștii își vor revizui jocul care suferise mult în prima repriză, atît în privința eficacității, cît și la recuperări, obținute mai mult de adversari. Dar în primele cinci minute inițiativa a aparținut tot Rapidului care în min. 25 conducea cu 45—28! De aici, antrenorul V. Popescu a indicat aplicarea presingului, ceea ce a determinat reducerea handicapului pînă la un coș (66—68 și 68—70). Experiența baschetbaliștilor din Giulești, completată cu conducerea inteligentă de pe tușă a antrenorului Gr. Avachian, a determinat, însă, victoria echipei Rapid cu scorul de 73—68 (34—25), succes pe deplin meritat, pentru care învingătorii, exemple de respectare a antrenorului, a disciplinei tactice și de dăruire, merită felicitări. Cît privește pe Steaua, evoluția ei este îngrijorătoare și ridică serioase probleme asupra capacității ei de a ne reprezenta onorabil în partidele cu Galatasaray Istanbul, din cadrul Cupei cupelor.

Au arbitrat bine G. Chiraleu și dr. I. Știrbu.

În deschidere, Politehnica București a condus tot timpul și, în ciuda eforturilor depuse de I.E.F.S. în repriza secundă, a cîștigat cu 78—69 (42—29). Au arbitrat bine dr. D. Chiriac și A. Atanasescu.

D. ST.

Singur cu portarul polonez, Fodorea — excelent în partida de ieri — va rata această ocazie cu care echipa noastră putea deschide scorul. Foto: V. BAGEAC.

Un debut promițător al hocheiștilor: ROMÂNIA — POLONIA 6-1 (0-0, 1-1, 5-0)!

ASTĂZI, PARTIDA REVANȘĂ

Nici cei mai optimiști susținători ai echipei României nu s-ar fi așteptat ca ea să obțină, în meciul inaugural al sezonului internațional, o victorie atît de categorică și, mai ales, în fața unui adversar atît de bine cotat la bursa europeană a crosei și pucului, cum este selecționata Poloniei!

Explicațiile succesului sînt, după părerea noastră, două. În primul rînd — jocul excelent al reprezentativei române, puterea ei de luptă, mobilizarea totală a jucătorilor în momentele-cheie ale partidei. În al doilea rînd (și lucrul acesta trebuie subliniat cu deosebire spre a nu ne zidi socluri șubrede) — Polonia a deplasat la București o formație tînără, aflată în plină prefacere, care — din toate punctele de vedere — este încă departe de ceea ce știam despre oaspeții noștri și nu ilustrează decît foarte palid clasa recunoscută a hocheiului polonez. Nu poate decît să ne pară rău că n-am avut prilejul să supunem lotul reprezentantiv al României unui test mai aspru și mai concludent.

Formația noastră a dominat copios, de la un capăt la altul, acest meci și încă din prima repriză și-ar fi putut asigura un avantaj confortabil de cel puțin 3—4 goluri. Dar acțiunile țesute excelent în cîmp n-au fost finalizate. Varga, Calamar, Szabo, Basa, Fodorea, Gheorghiu ratînd ocazii excelente. Situația s-a repetat și în repriza a doua. E drept, Huțanu a deschis scorul în min. 38, dar Tzesnewski a egalat cîteva secunde mai tîrziu dintr-o poziție în care noi am văzut un ofsaid clar.

Scăpați cu fața curată în primele două reprize, oaspeții au socotit probabil că așa se va încheia meciul și nu au bănuit ițeșul la care vor fi supuși în ultima treime a partidei. Înțelegînd că au de-a face cu un adversar care nu numai că poate, dar și trebuie învins, băieții noștri au acționat mai atent, mai incisiv, au fructificat ocaziile și ne-au dat prilejul să asistăm la o veritabilă cavalcadă de goluri, unul mai frumos și mai bine lucrat decît celălalt. Astfel, Varga, Basa, apoi din nou Varga, Calamar și Ștefanov pecetluiesc scorul de 6—1 care trebuia să fie în mod normal mult mai sever.

La o asemenea evoluție a scorului este greu de făcut evidențieri. Vom sublinia, totuși, jocul excelent al portarului Crișan, care și-a luat foarte în serios rolul de titular al naționalei, evoluția neostenită a mereu tînărului Varga, progresele evidente pe care le face Scheau, pe Calamar, Szabo, Fodorea, Ștefanov. Dar — menționăm — întregul colectiv poate fi notat cu plus.

A arbitrat excelent cuplul cehoslovac *Hejny și Basciuga.*

Astăzi, de la ora 18, are loc partida revanșă.

Valeriu CHIOSE

Boxerii români în Italia

BOLOGNA (prin telex de la corespondentul nostru în Italia).

Boxerii de la Dinamo București au început turneul în Italia, susținînd primul meci la Bologna, în compania unei puternice selecționate. REZULTATE: **Giugea** b.p. Cumali; Viola egal cu Bătănaș; **Antoniu** b.ab. 1 Campiani; **Dobrescu** b.p. Molesini; Gessi b.p. Ghiță; Lazzari egal cu D. Mihalcea; **Olteanu** egal cu Cipriano; **Györffi** b.p. Cavalieri. Luni, boxerii dinamoviști vor evolua la Piombino.

Și Nicolina Iași a susținut primul meci al turneului în Italia, la Reggio Emilia. REZULTATE: **Nicolau** b.p. Franco; Galleta b. desc. 1 Agrigoroaie; Ricupero b.p. Racoviță; Pacini b.p. Radu; **Ceaikovski** b.p. Frasca; **Melinte** b.p. Vicentini; **Călin** b.p. Guerra; Caselli b.p. Constantinescu.

CESARE TRENTINI

Echipele de tenis de masă ale României evoluează în R. P. D. Coreeană

Luni urmează să plece în R.P.D. Coreeană, unde vor întreprinde un turneu de două săptămîni, reprezentativele de tenis de masă ale României. Vor face deplasarea jucătoarele *Maria Alexandru, Eleonora Mihalca, Carmen Crișan, Lidia Ilie* și jucătorii *Șerban Doboși, Teodor Gheorghe* și *Stelian Nicolae*, însoțiți de antrenorul federal Ella Constantinescu. Conducătorul loturilor este Tiberiu Horvath, vicepreședinte al F.R.T.M.

A FOST DEFINITIVAT LOTUL NAȚIONAL DE JUNIORI LA FOTBAL

În urma trialurilor programate în săptămîna aceasta, colectivul de antrenori al reprezentativei de juniori, condus de prof. C. Ardeleanu, a stabilit lotul național, oprindu-se asupra următorilor 19 jucători, ce vor fi convocați la București miercuri 25 noiembrie, în vederea dublei întîlniri cu echipa similară a R.D. Germane: COSTAȘ, BUCARU, ANGHELINI, GASPAR, SMARANDACHE, MICLOȘ, SANDU GABRIEL, CIOCÎRLAN, DONOSE, BÖLÖNI, BEDEA, IORDAN, AELENEI, ȘUMULANSCHI, BLEJUȘCĂ, SANDU MIRCEA, RĂDULESCU, NĂSTASE, COJOCARU.

Campionatul feminin de șah

RUNDĂ LINIȘTITĂ, ÎNAINTEA FINIȘULUI

PLOIEȘTI, 21 (*prin telefon*). Penultima rundă a finalei campionatului național feminin de șah s-a desfășurat sub semnul relaxării, fiecare dintre concurente dorind să-și păstreze doar locul de pînă acum în clasament. Iată și motivul pentru care cu aproape două ore înainte de încheierea regulamentară a rundei numai două partide (Gheorghe—Gogilea și Olteanu—Teodorescu) continuau la mesele de joc. Se dăduseră remize partidele: Pogorevici—Polihroniade, Chiș—Niculescu, Rădăcină—Gesticone, Baumstarck—Reicher, Nicolau—Juncu. O singură partidă decisă, cea în care Makai dispune de Pascu.

Înaintea ultimei runde, clasamentul se prezintă astfel: *Elisabeta Polihroniade* 11 puncte, *Gertrude Baumstarck* și *Alexandra Nicolau* 10 p, *Rodica Reicher* și *Suzana Makai* 9½ p, *Margareta Teodorescu* 9 (1) p, *Margareta Juncu* 8½ p, *Eleonora Gogilea* 7 (1) p, *Maria Pogorevici* și *Florica Niculescu* 6½ p, *Emilia Chiș* 6 p, *Doina Pascu* 5½ p, *Adela Gesticone* 3½ p, *Anca Gheorghe* 3 (1) p, *Elena Rădăcină* 3 p, *Gabriela Olteanu* 1½ (1) p.

A. VLĂSCEANU-coresp.

AZI, ÎN DIVIZIA A LA FOTBAL

În cadrul etapei a XI-a a campionatului diviziei A la fotbal, azi se vor disputa următoarele partide:

BUCUREȘTI: **DINAMO — JIUL** (stadionul Dinamo, de la ora 14,30);
PROGRESUL — C.F.R. TIMIȘOARA (stadionul Republicii, de la ora 11);
BRAȘOV: **STEAGUL ROȘU — RAPID**;
PITEȘTI: **F. C. ARGEȘ — STEAUA**;
IAȘI: **POLITEHNICA — FARUL**;
BACĂU: **SPORT CLUB — U.T.A.**;
CLUJ: **C.F.R. CLUJ — PETROLUL**;
CRAIOVA: **UNIVERSITATEA CRAIOVA — „U" CLUJ.**

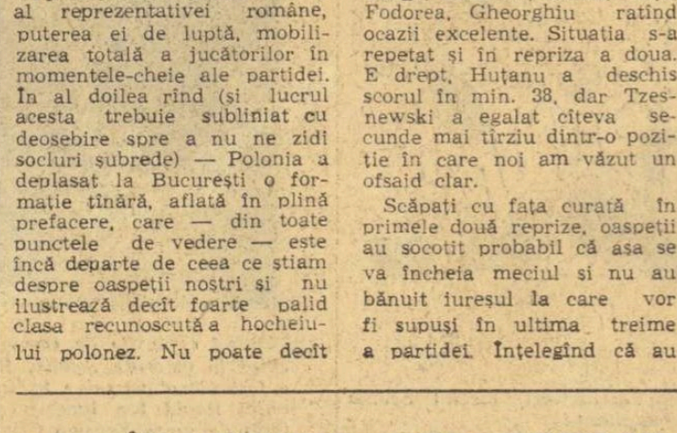

Feroviarii timișoreni la scurt timp după sosirea în Capitală Foto: B. VASILE

C.F.R. TIMIȘOARA ȘI JIUL ÎN PRIMELE ORE ALE SOSIRII

VREM SĂ CÎȘTIGĂM SIMPATIA BUCUREȘTENILOR

Ce repede au trecut anii! S-au adunat 14 la număr de cînd feroviarii timișoreni au evoluat pentru ultima oară în fața spectatorilor bucureșteni! Străduințile jucătorilor, suporterilor și simpatizanților clubului feroviar din orașul de pe Bega ca echipa să revină în prima divizie a campionatului de fotbal s-au încununat de succes de-abia în acest an. Dar revenirea team-ului pe prima scenă a soccerului românesc n-a risipit tristețea cuibărită de atîta timp în sufletele suporterilor. Viața feroviarilor în „A" este destul de zbuciumată, după zece etape ei acumulînd doar două puncte. Și acum, iată-i, din nou, în fața publicului din Capitală. Ieri seară, la sosirea în București după lunga călătorie cu trenul, ei n-aveau chef de vorbă. Totuși, antrenorul Voroncovschi ne-a declarat: „Sper că vom face un joc frumos, deschis, așa cum de altfel am jucat în toate meciurile. Dorim să cîștigăm simpatia publicului bucureștean și cred că vom reuși aceasta la sfîrșitul meciului cu Progresul".

UN OASPETE CARE S-A LĂSAT AȘTEPTAT

Jiul ne-a dat emoții, în tot cursul zilei de ieri. Dimineața, din trenul de Petroșani n-a coborît nici un jucător al formației din Valea Jiului. Și cum de pe aceste meleaguri nu mai venea nici un accelerat pînă azi dimineața, am început investigațiile pentru ...descoperirea Jiului.

O telegramă se părea că ne-a pus pe drumul cel bun: echipa a plecat cu un autobuz și va sosi în București în primele ore ale după amiezii, urmînd să fie cazată la Hotelul sportivilor, din parcul „23 August". Dar, au trecut orele, am repetat de nenumărate ori întrebarea „A venit Jiul?" și ni s-a răspuns mereu: „Nu!".

Abia aseară tîrziu i-am găsit pe fotbaliștii de la Jiul. Avuseseră — nu e greu de ghicit — o pană.

— Era gata să pierdem prin neprezentare! a glumit antrenorul Ion Bălănescu. Dacă am ajuns, totuși, la timp, vom încerca să avem o prezență efectivă în teren, furnizînd în compania dinamoviștilor un joc frumos. N-ar fi, de altfel, pentru prima oară în istoria jocurilor dintre echipele noastre.

IERI, PE STADIONUL REPUBLICII

Antrenamentul fotbaliștilor de la F. C. Curitiba

Ieri după-amiază, fotbaliștii de la F. C. Curitiba au făcut cunoștință cu gazonul stadionului Republicii. Antrenorul Mauro a lucrat cu elevii săi aproximativ 60 de minute. După obișnuitele exerciții de încălzire, Mauro a împărțit lotul în două echipe, care au jucat la „două porți". În timpul jocului n-au existat posturi fixe, fiecare jucător îndeplinind ambele roluri, de apărător și de înaintaș.

În imaginea ce v-o prezentăm, fotoreporterul nostru V. Bageac a surprins un moment din antrenamentul fotbaliștilor brazilieni.

ECHIPA BRAZILIANĂ VA JUCA ȘI LA PITEȘTI

După jocul de marți, cu Rapid, F.C. Curitiba va pleca la Pitești, unde miercuri urmează să susțină o nouă partidă, de data aceasta în compania lui F.C. Argeș.

Blocnotes

Perfecțiunea fizică și spirituală — vis de veacuri al omenirii — și-a găsit în trecut propovăduitorii și expresia în *pramayana* hindusă, în *kalokagathia* greacă, în umanismul Renașterii. Montaigne preciza: „*Ce n'est pas une âme, ce n'est pas un corps qu'on dresse, c'est un homme*", sau cu alte cuvinte: să creștem un om întreg, nu un trunchi neînsuflețit, nici un suflet trunchiat.

Azi, ne specializăm. Din păcate.

Victor BANCIULESCU

Cu Shirley Temple Black despre sport

„UN SPECTACOL EXTRAORDINAR, DAR, ÎN FOND, UN MARE FACTOR EDUCATIV"

Pentru iubitorii sportului românesc

SHIRLEY TEMPLE BLACK

văzută de Neagu RĂDULESCU

...Da, astfel consider eu sportul —ne-a spus Shirley Temple Black, *cea care a fost, acum vreo patru decenii, „copilul minune" al cinematografiei mondiale, azi activistă social-culturală a ORGANIZAȚIEI NAȚIUNILOR UNITE.*

Orice dispută este o întrecere care angajează orgoliul participanților — din arenă, de pe pistă, din ring, din piscină, ca și al celor din tribune. Iar aceștia din urmă sînt cei mai năbădăioși, în orice limbă și-ar încuraja partenerii sau l-ar ocări pe arbitru. O dispută, firește, dar în același timp și un spectacol, însă în fond o lecție, o mare lecție, în care înveți să lupți, să primești eșecul sau să te bucuri de victorie.

— Dumneavoastră ați făcut sport?

— *De ce vorbiți la trecut? Continui aceleași exerciții pe care le-am practicat în anii mei de studii. Joc tenis și golf, pescuiesc în lacuri de munte, ca și în ape curgătoare, și dansez. Și să știți că eu consider că dintre toate aceste sporturi, dansul este, din punct de vedere fiziologic, un mare aliat al siluetei feminine...*

...Sau dumneavoastră v-ați fi așteptat să vă spun că îndrăgesc boxul și că mă bucur de reintrarea lui Cassius Clay pentru a-l provoca la un meci de 15 reprize a cîte 3 minute? V-am dezamăgit? Vedeți, majoritatea oamenilor, în Europa, ca și în America, socot că sportul e o bravură, apanajul strict al celor tari și curajoși. Eu, dimpotrivă, susțin că e numai o morală, — o morală ce înlesnește un spectacol extraordinar, care, în fond, e un mare factor educativ.

În întrecerile sportive se vorbește despre adversari — A și B sau echipa albă contra celei negre. Totuși, deși adversari, sportivii sînt înfrățiți de aceleași nobile idealuri, de năzuințe comune.

— Vorbeați despre sportul-spectacol...

— *Da, un mare spectacol, dar nu pentru că opune resursele adversarilor sub privirile celor din tribune, ae pe marginea pistelor și a cîmpului de desfășurare a disputelor, ci pentru că, în general, nu se știe niciodată de partea cui poate fi victoria finală și pentru că surprizele inechitabile și de multe ori ilogice își fac și ele locul în acel joc capricios pe care-l promovează neprevăzutul și hazardul și care în sport, mai mult decît în viața de toate zilele, operează fără cruțare.*

— Cunoașteți sportul românesc?

— *Am reținut performanța excepțională a tenismenilor români, în ediția trecută a „Cupei Davis", clasați în finala competiției, în care au suportat cu eleganță și robustețe tehnică handicapul terenului, după cum cunosc participările României la Jocurile Olimpice, unde țara dumneavoastră și-a înscris numele și prin adjudecarea unor titluri care-i consacră nivelul ridicat și chiar hegemonia în unele probe.*

De ce aș intra oare în detalii, cînd România se bucură de un prestigiu internațional care o situează acolo unde au purtat-o propriile strădanii încununate cu succese și recunoașteri mondiale?

— Așadar, sînteți pentru sport!

— *Desigur, dar nu atrasă de sportul-spectacol, ci convinsă de rolul educativ al sportului, menit să contribuie și el la împlinirea unui nobil deziderat al civilizației contemporane: făurirea unui om mai bun, mai drept, adept al țelurilor supreme ale omenirii, omul dăruit păcii și bunei înțelegeri între oamenii de pretutindeni — a încheiat, cu surîsul care amintea pe zglobia și inocenta actriță de film care a ținut afișul ecranului mondial vreme de un deceniu, consacrată atunci drept „copilul minune", azi doamna* Shirley Temple Black, *activistă social-culturală a O.N.U.*

V. FIROIU

Sport și teatru

„Revista la volan" — pe scena Sălii Palatului

Doi fecunzi revuiști, colaboratorul rubricii noastre de fotbal **George Mihalache** și actorul **Ciupi Rădulescu**, apreciat și pentru condeiul său umoristic, au găsit din nou o sursă de inspirație, într-un domeniu care părea mai puțin ispititor pentru realizarea unui spectacol teatral, acela al **sportului**. Și iată-i, de data aceasta, cutreierînd străzile și șoselele și surprinzînd o serie de aspecte hazlii din activitatea **automobilistică**, devenită, în ultimul timp, și la noi, o adevărată pasiune pentru tineri și virstnici.

Subiect nou, neexploatat, pentru autorii de reviste, automobilismul a oferit un material suculent, pe care **„Revista la volan"** l-a difuzat sub forma scheciurilor și a cupletelor, a momentelor satirice, în ritmul caracteristic revistei, în ambianța ei muzicală, de vestimentație elegantă și fantezie coregrafică. Spectatorii se amuză din plin la scheciul „pe profil" **O mică neînțelegere,** la cupletul muzical **Autostopul,** interpretat cu vervă de **Lucia Păruș** și **Paula Soreșcu**, la „suferințele" **Dorinei Drăghici**, în postură de nevastă neglijată de soțul ei în favoarea... mașinii, la **Povestea mașinuței** spusă cu aplomb de **Ciupi Rădulescu**. Interpreți și cîntăreți cunoscuți, ca **Margareta Pîslaru, Dan Spătaru, Nicolae Nițescu, Lucky Marinescu, Ion Ulmeanu, I. Duțu, M. Marinescu, Rodica Paliu, George Bănică, Milly Paul, I. Hidișan** și dirijorul **Valentiu Grigorescu** își aduc aportul la realizarea acestui divertisment cu porți larg deschise la public, în primul rînd prin actualitatea lui.

— B —

ANIVERSAREA CELOR MAI PUTERNICI

Se vor împlini zilele acestea patru decenii de cînd, la Oradea, un grup de entuziaști au constituit Federația română de lupte și haltere. La 25 aprilie 1931, nou organism sportiv a obținut personalitate juridică și, în același an, s-a afiliat la **„Amateur Wrestling Federation"** din Londra și la **„Federation Internationale Halterophile"** din Paris. Drumul spre afirmare părea deschis; dar el începuse încă cu mult în urmă.

Strămoșii daci erau renumiți în luptele corp la corp, iar forța lor fi impusese în toate arenele lumii antice. De-a lungul secolelor, tradiția fusese păstrată și vechile cronici stau în acest sens mărturie. Pe bună dreptate, bardul de la Mircești, Vasile Alecsandri, afirma că **„la românii de astăzi lupta trupească a rămas din vechime un obicei care domnește pretutindeni, la munți și la cîmpie, și biruitorul este încununat de stimă și respect, precum odinioară la Roma gladiatorii cei mai vestiți".**

„URSUL SECOLULUI AL XIX-LEA!"

În ultimii ani ai veacului trecut, producea senzație la Paris celebrul George San Marino, **„cel mai viguros om din lume (...), vedeta Circului Molier, clubul persoanelor din înalta societate pariziană".** Cîți dintre cei care îl aplaudau victoriile asupra celor **„mai desăvîrșiți atleți ai timpului: Felix Bernard, Doublier, Paul Pons etc"** știau că sub pseudonimul **„de luptă"** se... ascundea ploieșteanul Gheorghe Sandu Marin, unchiul președintelui de mai tîrziu al Federației române de box, profesorul universitar Constantin Stoicescu?...

George San Marino **„ridica un bou de la pămînt, prindea în brațe un om azvîrlit de o mașină în formă de tun și, rupea prin contracțiunea bicepșilor un lanțișor de fier".** În arena circului **„se juca cu greutățile de 100 kg (cîntărite de spectatori)"** și atîrnat de un trapez cu genunchii ridica de la pămînt opt poneі!

CAMPION „PER ACLAMATIONEM"!

Unul dintre învinșii lui George San Marino, francezul Doublier, a oferit publicului bucureștean primele gale spectaculoase de lupte greco-romane, începînd din anul 1892, cînd marea atracție a Circului Sidoli o constituia apariția luptătorului **„cu mască"**, anunțat ca reprezentant al **„înaltei societăți"**. Dar... moda a luat curînd sfîrșit, gusturile publicului devenind din ce în ce mai pretențioase.

O dată cu noul secol, suita de **gale organizate** în arenele circurilor a luat titulatura de **„campionate"**. Primul **„campionat al României"** s-a disputat în 1904, victoria revenind polonezului Zbisko Cziganiewicz. În anul următor, Zbisko și-a pus titlul în joc în fața unei alte celebrități a timpului, balticul Lurich. **„Spectacolul a fost demn de ovațiile cu care publicul a urmărit și încoronat această întîlnire.**

40 DE ANI DE LA ÎNFIINȚAREA FEDERAȚIEI ROMÂNE DE LUPTE ȘI HALTERE

Forța și temeritatea (lui Zbisko, n.n.) **în luptă cu școala trucurilor și cu agilitatea** (lui Lurich, n.n.). **Acestea din urmă îzbindind, Georg Lurich a fost consacrat per aclamationem campion al României!"**

LUPTA DREAPTĂ ROMÂNEASCĂ...

Cu ocazia expoziției din 1906, scriitorul Alexandru Davila organizează la Arenele Romane cele mai mari gale de lupte din Bucureștiul de altă dată. Desfășurarea întrecerilor preluase ceva din spectaculozitatea luptelor antice. **Învingătorii erau purtați în bigă,** după **decernarea** coroanelor de laur!...

De un deosebit **succes** s-au bucurat întrecerile de **„luptă dreaptă românească, de trîntă adică"**, desfășurate după un regulament la alcătuirea căruia au contribuit Gh. Moceanu, N. Velescu, H. Cazes etc. Învins era declarat **„cel care cădea pe spate"** Dacă după un sfert de oră nici unul dintre luptători nu era trîntit, juriul autoriza lupta cu piedică, pînă la căderea unuia dintre adversari. **Primul „învingător a șase lupte consecutive în șase zile diferite"**, a fost prof. Preoțescu, care în lupta decisivă l-a învins **„în 2 minute pe Dumitrescu".**

GREUTĂȚILE... HALTERELOR!

Mai puțin spectaculos, sportul halterelor s-a dezvoltat într-un ritm mai lent, rezumîndu-se uneori numai la „atletica grea", practicată în arena circurilor. Și totuși, performerii au lipsit, dar nimeni nu le-a notat rezultatele. Rareori ele sînt consemnate de publicațiile epocii, așa cum sînt cele ale fraților Temelie, Mitică Dona, Corneliu Mateescu și alții.

În 1920, **„Viața sportivă"** reamintea că **„binecunoscutul sportsmen Mihail Savu ridicase pe vremuri 110 kg"** și se întreba: **„Recordul României care o fi? Sau nu s-a gîndit nimeni la așa ceva?".**

Lui Mihail Savu avea să-i revină cinstea de a fi ales cel dintîi președinte al primelor foruri de specialitate: Comisiunea centrală de greutăți și haltere și Comisiunea centrală de lupte, ambele înființate la 21 iunie 1921. Dar, cu toate străduințele sale, halterele se dezvoltau greu. Încercînd să organizeze primele campionate naționale doi ani mai tîrziu (între 21 și 23 mai 1923), Comisiunea centrală de specialitate era obligată să anunțe că acestea **„se vor ține numai dacă pînă atunci se va putea găsi materialul necesar".** Și nu s-a găsit...

AVATARURILE LUI MAMUTH PEHLIVAN ȘI PETRICĂ SONDA

Puțini dintre luptătorii profesioniști dintre cele două războaie mondiale s-au bucurat de gloria lui Mamuth Pehlivan, **„Neînvinsul"**, și Petrică Sonda. În 1925, cei doi întreprind un lung turneu, luptînd pe arenele circurilor din Geneva, Madrid, Lisabona, Londra, Paris, Anvers și Constantinopol. **„Fiecare din cei doi faimoși luptători, fala României, au avut de susținut mai mult de 40 de lupte, dintre care Mamuth nu a pierdut nici una",** deși a înfruntat celebrități ale timpului, în frunte cu Zbisko, Constant le Marin și alții. La Lisabona, unul dintre manageri i-a propus lui Mamuth să se lase învins de un adversar. Cum Mamuth nu se prea... descurca în portugheză, convins că managerul îi dă sfaturi cum să lupte, s-a mulțumit să dea din cap afirmativ, stringîndu-i chiar mîna înainte de a intra în arenă. În timpul luptei, însă, managerul a început să-i facă semne mai... clare și, înțelegînd abia atunci ce i se propunea, Mamuth și-a ridicat furios în aer adversarul și l-a culcat „frumos" pe covor. Apoi, în timp ce publicul îi aplauda, Mamuth s-a întors spre manager, întrebîndu-l candid: **„Mulțumit, ha?".**

Nu știm ce i-a răspuns managerul lui Mamuth, dar Petrică Sonda era să o pățească la Constantinopol după ce învinsese pe campionul Turciei, Abdulah. Ciția susținători ai acestuia l-au urmărit cu intenții clare de a-l pune... tuș, obligîndu-l să se „refugieze într-o barcă ce staționa pe mare în apropierea circului, îmbrăcat numai în costumul de luptă".

. . . . . .

Au trecut, așadar, patru decenii de la înființarea Federației române de lupte și haltere și aproape un secol de la apariția primilor luptători și halterofili români. Astăzi, cele două sporturi cunosc o largă dezvoltare, încununată de o serie de frumoase performanțe internaționale, obținute (ce-i drept) mai ales la lupte. Aplaudîndu-le, ne zboară gîndurile și la vrednicii înaintași ai performerilor de astăzi.

Dorin ȘTEFLEA

MEMORII EXCEPȚIONALE

Lumea recordurilor

A uita — spun psihologii — este o lege a memoriei. Dar aceasta nu înseamnă că uitucii au cea mai... bună memorie.

Fără o educată memorie auditivă sau vizuală, nu poți reuși astăzi în nici o profesiune. Sînt chiar profesiuni și activități — profesorat, dirijorat, contabilitate, șah — în care cei lipsiți de memorie nu pot nicicum străluci în ele. Pînă cînd creierele electronice și mașinile de calcul vor gîndi pentru noi, mai trebuie să învățăm însă tabla înmulțirii și calculul integral.

Înainte de a discuta despre sportivi și memoria lor specifică, se cuvine să spunem ceva și despre celelalte memorii, adeseori excepționale. Cum să numim, altfel, memoria lui Mozart, care dădea la 6 ani concerte cu improvizații sau cînta fără să vadă măcar clapele clavecinului, mascate de o ușoară catifea? Iar despre George Enescu al nostru se spunea că dacă într-o zi s-ar distruge printr-o întîmplare toate lucrările lui Bach, singurul capabil să le reconstituie ar fi fost George Enescu.

Avem memorii muzicale excepționale, de pildă Mili Balakirev, căruia negăsindu-i-se la Praga, în seara spectacolului, partitura lui „Ruslan și Ludmila" de Glinka, a dirijat-o fără greșeală și fără ea. Arturo Toscanini a devenit celebru peste noapte, cînd într-un turneu în America de Sud, îmbolnăvindu-se dirijorul, s-a oferit calm, el, instrumentist în vîrstă de 19 ani, să dirijeze Aida și încă fără partitură.

Să nu-i uităm nici pe poligloți, aceste ființe cu o voință și o memorie neobișnuită, capabile să învețe multe din limbile pămîntului. Noroc că pe glob se vorbesc aproximativ 3000 de limbi și deci este imposibil să le înveți pe toate. Și totuși, danezul Cristian Rask, la începutul sec. 18, a fost capabil să învețe 230 de limbi, ceea ce ni se pare aproape de necrezut.

Performanța s-a repetat, mai modest, cu Gaspar Mezzofonti (1771—1848) — 114 limbi și 72 dialecte —, iar în timpurile noastre cu un poliglot francez, cunoscător a 64 de limbi.

Dintre români, vă sînt desigur cunoscuți istoricii Dimitrie Cantemir și Nicolae Iorga, dar nici ei cu mai mult de treisprezece limbi.

Dar să trecem și la lumea sportivilor.

Fără memorie, un bun slalomist, chiar foarte tehnic, greu s-ar putea descurca între cele peste 130 de porți ale celor două manșe, așezate nu fără cheie sau șicane.

Închipuiți-vă un gimnast sau un patinator artistic fără memorie! În aceste discipline în care fiecare gest și fiecare zecime de secundă sînt hotărîtoare, sportivii trebuie să-și facă cu tenacitate educația acestei calități psihice, atît de puțin cultivată în antrenamente.

În R.F.G., jucătorii de fotbal din echipele divizionare au fost puși să joace șah. De ce? Fiindcă s-a dovedit că acest lucru, aparent fără importanță, are o deosebită valoare în educarea gîndirii, memoriei și imaginației.

În sport, dovedesc calități de memorie, uneori „prestigioase", însiși ziariștii statisticieni și reporterii radio sau de televiziune, căci nu poți trîi după tine la microfon nenumărate fișe și masive note de bloc-notes. Trebuie să dovedească o bună memorie îndeosebi comentatorii de atletism și înot, sporturi în care recordurile mondiale, europene, și românești cuprind sute de nume, date și cifre.

Dar, cu adevărat, memoria sportivă o concurează pe cea electronică în șah. Performanța partidelor oarbe ale campionului mondial Alexandr Alehin — doctor în drept la Sorbona, cunoscător a 6 limbi moderne — pare într-adevăr de domeniul fantasticului: 32 de partide, dintre care 19 cîștigate, 9 remize și 4 pierdute (Chicago 1932). Recordul acesta, aparent incredibil, a fost totuși întrecut. Koltanovski, a jucat la Antverpen 34 de partide (+24 = 10), Najdorf — 45 (la Sao Paulo), pentru ca în 1960 maestrul maghiar Janos Flesch să susțină 52 de jocuri, cu rezultatul de +31=18—3.

Dar ce nu este fantastic în această uzină cu miliarde de celule, care este creierul omenesc? Cel mai fantastic lucru pînă la urmă sînt însă tot memoriile excepționale. Ale muzicienilor, matematicienilor, poligloților și sportivilor. Quod erat demonstrandum!

Virgil LUDU

„EL MUNDIAL '70" LA CASA DE CULTURĂ A STUDENȚILOR BRAȘOVENI

În seara zilei de 25 noiembrie, la Casa de cultură a studenților din Brașov, va avea loc un simpozion cu tema „El Mundial '70". Vor lua cuvîntul: crainicul sportiv *Cristian Țopescu* și fotbaliștii brașoveni *Adamache, Ivăncescu* și *Pescaru* — prezenți la desfășurarea marelui eveniment fotbalistic — care vor depăna amintiri din Mexic, ilustrația fiind făcută de prof. Virgil Ludu.

Interesanta seară fotbalistică mexicană se va încheia cu proiectarea de filme pe teme sportive.

C. GRUIA, coresp. principal

RADIO-REPORTERUL: Dragi ascultători, meciul devine tot mai palpitant!

Desen de M. OPRCIU

Vizitînd expoziția de ceramică a artistului Costel Badea, deschisă la galeriile Apollo, fotoreporterul nostru Dragoș Neagu *a fost plăcut surprins întîlnind aici pe fostul fotbalist al clubului Rapid* Ion Ionescu *și pe jucătoarea internațională de tenis de masă* Carmen Crișan. *Iată-i surprinși în fața lucrării „Zbor"*

CE ȘTIM DESPRE GO?

Interviu cu ing. IOSIF PILZ, președintele secției de GO a asociației sportive „Solventul" Timișoara

Un afiș anunța organizarea de către redacția ziarului timișorean „Neue Banater Zeitung" a unei demonstrații de GO. Din curiozitate, la ora fixată, m-am dus la clubul ziariștilor, unde avea loc demonstrația. Spre marea mea surprindere, sala clubului s-a dovedit prea mică pentru cei veniți să urmărească demonstrația — la cele 3 mese — oferită de membrii secției de GO a asociației sportive „Solventul".

După 3 ore de întreceri, „sufletistul" demonstrației, ing. I. Pilz, ne-a răspuns la cîteva întrebări în legătură cu acest joc vechi ca tradiție, dar nou ca propagare în țara noastră.

— *De cînd practicați GO?*

— În anul 1950, am găsit la anticariat o carte despre GO. Am citit-o, am început să învăț. Ulterior, am aflat că un alt coleg, ing. Walter Schmidt de la filiala din Timișoara a Academiei, a învățat și el. De atunci, am început să jucăm împreună.

— *Ce v-a determinat să jucați GO?*

— Imboldul unui comentator de la expoziția mondială de jocuri, care a făcut următoarea declarație: *„dacă șahul se numește regele jocurilor, go-ul, necondiționat, trebuie numit împăratul lor".*

Acest joc se dispută pe o tablă cu 19x19 linii perpendiculare, pe ale căror puncte de intersecție cei doi adversari așează alternativ jetoane albe și negre. Scopul urmărit constă în formarea de lanțuri care să înconjoare o arie cît mai mare. Raportul suprafețelor astfel delimitate reprezintă scorul.

La Timișoara există două secții de GO, cea de la A.S. „Solventul" și cea de la Casa Universitară, condusă de dr. ing. Walter Schmidt.

— *Pe plan internațional, la ce concursuri ați participat?*

— Prima noastră participare a fost în anul 1965, la „Dragonul de aur" de la Ljubljana. În anii 1966—1969, am participat la alte întîlniri de la Brno, Budapesta, Zagreb, Ljubljana, München, Frankfurt, Viena.

Și cîteva performanțe: dr. ing. Walter Schmidt a fost confirmat ca maestru de gradul I (SHO—DAN), iar eu am obținut gradul SHI—CHIKYU. În ianuarie 1970, am dobîndit locul II la Festivalul internațional de la Viena.

P. ARCAN

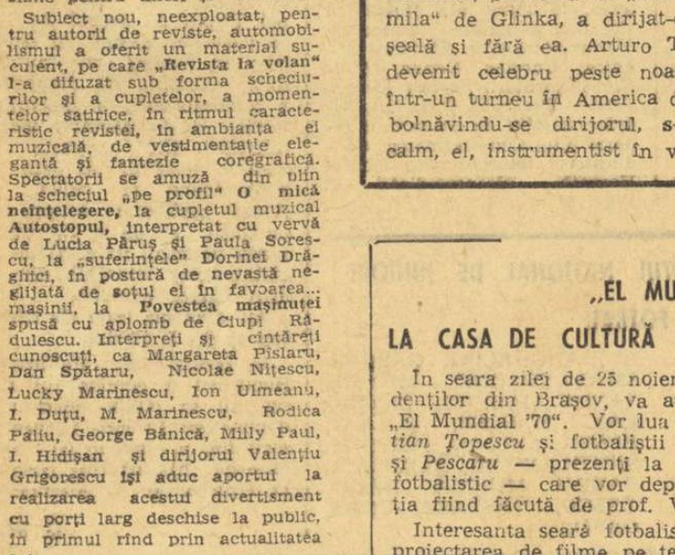

RĂSPUNDE ION FOSTAȘU

I. GHINESCU, COMUNA BOTENI. M-ați... obligat să vă rezerv un spațiu mai mare, săptămîna aceasta, pentru catrene. Să începem cu cel care vizează meciul Universitatea Cluj — F.C. Argeș, sau mai bine zis pe conducătorul lui, C. Dinulescu:

Zbîrlit Ariciu — biet pindar
La gloria lui Niculescu —
Nu tremura de adversar,
Cît tremura de... Dinulescu!

În continuare, reflecțiile dv. pe marginea concursului de jonglerie cu mingea, dotat cu „Cupa Sportul" și cîștigat de Decebal Cîmpeanu (Steagul roșu), cu 14 313 lovituri!

Pe Cîmpeanu, într-o clipă,
L-aș propune în echipă,
Chiar și c-o recomandare:
„Bun pentru... temporizare!"

Am reținut și P.S.-ul:

De ai mulți ca el în joc,
Nu mai pierzi mingea de loc!

DUMITRU CIUPARIU, BUCUREȘTI. Aveți colecția ziarului nostru, din 1957, și o țineți la dispoziția amatorilor. Ne-am grăbit, după cum vedeți, să le aducem acest lucru la cunoștință, comunicîndu-le și adresa dv.: strada Ghiocei nr. 9, sectorul 2, Oficiul poștal 9.

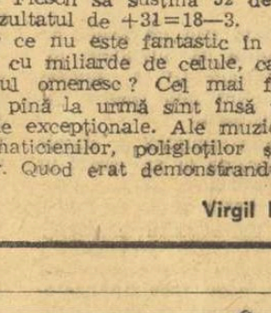

OPREA TORRO, BRAȘOV. Bertini este cel care a înscris golul victoriei, în meciul România—Italia, disputat la București și cîștigat de oaspeți cu 1—0. N-am înțeles finalul scrisorii: *„Vă avertizez..."* De ce? Am comis vreun fault?

N. PÎRVULESCU, SIBIU. Am descoperit „N.B."-ul dv. la epigramele trimise:

„Dacă mi le-ați publica,
La „Sportul" m-aș
abona!"

★

Vreți răspunsul meu?
Ei bine,
Ne-am gîndit:
nu ne convine!

MIHAI DORU, RUȘEȚU. În legătură cu meciul de la Ploiești, dintre Petrolul și Dinamo, considerați că au fost expuse prea multe păreri. De aceea, ne trimiteți și dv. una! Din păcate, este cea mai puțin întemeiată. Dacă este discutabilă decizia pe care a luat-o arbitrul Zaharia Drăghici, eliminîndu-l de pe teren pe Constantinescu, ideea dv că aceeași sancțiune ar fi trebuit s-o ia și împotriva lui Dridea n-are nici cel mai mic suport regulamentar. Atacantul ploieștean a comis un fault de joc, pentru care a și fost imediat penalizat de arbitru. Deci, lui Constantinescu i se făcuse dreptate, iar regulamentul de joc nu prevede... suplimente de genul celor la care a recurs portarul dinamovist.

DUMITRU BOLOHAN, GURA HUMORULUI. Așadar, arbitrul clujean Tiberiu Gaboș a fluierat sfîrșitul partidei Minerul Gura Humorului—Minobrad Vatra Dornei în min. 88, după care, *„la intervenția publicului, a reluat jocul".* Este bine de știut. Altădată, publicul ar putea interveni pe lîngă arbitrul unui meci să-l oprească mai devreme!

ION ȘTEFĂNESCU, BUCUREȘTI. *„Ca orice bun român, iubesc din suflet echipa națională și una de club, nu spun care, fiindcă și așa am destule bătăi de cap cu ea, în ultimul timp."* Să știți că susținătorii celorlalte 15 echipe din divizia A zic la fel! Să vă răspund la întrebare:

pînă acum, în meciurile dintre primele echipe ale României și Ungariei n-am obținut nici o victorie. Avem un 1—0 asupra celei mai bune selecționate maghiare, dar ea a jucat atunci sub titulatura... Budapesta.

ALBU DUMITRU, BRAȘOV. Mircea Constantinescu, portarul echipei Dinamo București, este născut în comuna Cosmești (lîngă Galați) la 25 februarie 1945. Prima sa legitimare, în 1961, la Flamura roșie Tecuci. De aici, în 1963, a trecut la Politehnica Iași.

ilustrații: N. CLAUDIU

— Lupte —

SPERANȚE PENTRU CAMPIONATELE MONDIALE DE JUNIORI

ORADEA, 21 (prin telefon). Cînd am văzut — în prima zi a întrecerilor finale ale campionatelor naționale de lupte greco-romane rezervate juniorilor (mari și mici) — numeroasele tușuri finalizate eram tentați să punem faptul pe seama sorților. Ar fi fost însă (ne-am convins pe deplin a doua zi) o eroare. Pentru că și în reuniunile de simbătă majoritatea întîlnirilor au luat sfîrșit înainte de limită. Buna pregătire a multora dintre finaliști este singura explicație. Antrenorul federal **Ion Corneanu**, remarca, satisfăcut, că se temea întrucîtva de aceste întreceri decisive. **„Mi-a fost teamă că, la acest ultim examen, nu voi avea de unde selecționa juniori suficienți pentru a ne prezenta onorabil — cel puțin ca la „europene" — la drasticele întreceri mondiale din mai '71. Acum, chiar după a doua zi pot afirma că am scăpat de o astfel de grijă. Mai mult, nici nu știu cum mă voi descurca cu atîția pretendenți la supremație în aproape toate categoriile".** Așadar, putem afirma că sînt speranțe pentru o frumoasă reprezentare la C.M.

În cel mai frumos meci al zilei, **A. Popa (Sport club Bacău)** l-a întîlnit, în cadrul categoriei 75 kg, la juniori mari, pe **I. Fiscuteanu (Viitorul Buc).** Băcăuanul, medaliat cu bronz la C.E. din acest an, a „plecat" fulgerător într-un tur de cap, în primul minut, dar Fiscuteanu a ieșit bine din dificila situație. Bucureșteanul, de cum s-a ridicat în picioare, a și încercat un salt, însă adversarul său a replicat tot cu un tur de cap. Și în acest sens a decurs lupta pînă la sfîrșitul celor 9 minute. Ambii concurenți au susținut un duel pe cît de aprig pe atît de sportiv. Victoria a revenit la puncte (6—2) lui **A. Popa.**

Iată și alte rezultate mai importante ale reuniunilor de simbătă: **juniori mari:** cat. 56 kg **D. Vitan** (Cluj) b. tuș I. Moiceanu (Sinaia), **M. Botilă** (Pitești) b.p. I. Szaboszlay (Oradea), cat. 60 kg **I. Moldovany** (Oradea) b.t. G. Găgăgău (Rapid Buc.), **I. Horvath** (Lugoj) b.t. I. Stan (Dinamo Buc.), cat. 87 kg **N. Tănase** (Dinamo Buc.) b.t. C. Dima (Galați), cat. +87 kg **R. Codrean** (Arad) b.t. M. Iordache (Progresul Buc.); **juniori mici:** 48 kg **R. Boroș** (Bălan) b.t. F. Linguraru (Slatina), **S. Rusu** (Rădăuți) b.t. N. Alionescu (Craiova), 52 kg **N. Lupu** (Cluj) b.p. C. Ghimiș (Pitești), **I. Murja** (S. Mare) b.t. S. Miklos (Bălan), +87 kg **L. Szigheti** (Tr. Severin) b.t. S. Murvay (S. Mare). Duminică dimineața — în ultima rundă — vor fi cunoscuți campionii republicani pe 1970.

Costin CHIRIAC

— FOTBAL —

„Apogeul carierei mele — Chile 1962, cînd aveam 32 de ani"

Interviu cu MAURO, fostul căpitan al echipei Braziliei și coleg cu Pele la F. C. Santos

TREINADOR MAURO RAMOS DE OLIVEIRA. Așa e trecut în lista de protocol a echipei braziliene F. C. Curitiba Noi, însă, îl știm altfel, mai simplu: MAURO. De cînd? De atunci, de la finala campionatului mondial din Chile, cînd Brazilia a cîștigat pentru a doua oară „Cupa Jules Rimet" De atunci, pentru noi, și pentru toți iubitorii fotbalului din lume, acest om a devenit doar Mauro, fundașul central al campionilor mondiali.

...Hotelul Ambasador. F. C. Curitiba a sosit de 10 minute. Cînd translatoarea i-a explicat motivul prezenței noastre — un interviu cu el — Mauro a zîmbit. Și iată-l, într-un fotoliu, gata să răspundă întrebărilor.

— Ce vîrstă aveți, domnule Mauro?

— *40 de ani.*

— Cît timp ați jucat fotbal?

— *20 de ani, ca profesionist.*

— La ce echipe?

— *Sao Paulo și F. C. Santos.*

— La ce vîrstă ați dobîndit consacrarea?

— *In momentul cînd am reușit să joc la Sao Paulo și mai ales la F. C. Santos, eram de acum un jucător cunoscut. Consacrarea definitivă însă am dobîndit-o la campionatul mondial din Chile, cînd se poate spune că am atins apogeul carierei mele fotbalistice. Atunci, în calitate de căpitan al națională Braziliei, am primit „Cupa Jules Rimet". Visez mereu acea zi și echipa cu care am izbutit marea performanță. Iat-o: Gilmar — Djalma Santos, MAURO (sublinierea noastră), Nilton Santos, Zito, Zozimo, Garincha, Didi, Vava, Amarildo, Zagalo. Pelé a lipsit, pentru că fusese accidentat.*

— Ce se cere unui jucător ca să poată ajunge în națională Braziliei?

— *De tehnică nu mai vorbesc, pentru că aceasta o au foarte mulți. Azi, e nevoie de o pregătire fizică excelentă, o formă bună și constantă și o viață exemplară în afara stadionului.*

— E greu de pătruns în echipa națională a țării dv?

— *Bineînțeles! Numai eu știu cît am așteptat și cît a trebuit să mă pregătesc pentru ca la 32 de ani să iau parte la turneul final al campionatului mondial.*

— Dintre echipele prezentate de Brazilia în Chile și Mexic, care a fost mai bună?

— *Este greu de făcut o comparație. Fotbalul din 1962 diferă de cel de azi. Atunci, predomina tehnica. Acum, acest element trebuie îmbinat în egală măsură cu forța. Dar nu cu duritățile. Ci cu o pregătire fizică fără reproș, atletică.*

— De cînd sînteți antrenor?

— *Doar de 2 ani.*

— Asta înseamnă că ați abandonat activitatea de jucător la 38 de ani?

— *Da, atunci am pus ghetele în cui.*

— Cînd aud de o asemenea vîrstă, unii dau din cap. Sînt neîncrezători în posibilitățile jucătorului respectiv.

— *Total greșit. Atîta timp cît fotbalistul duce o viață cu adevărat sportivă, el poate da un randament la fel de bun ca și în tinerețe. E necesară, însă, o completare: fiecare trebuie să știe cînd să se lase, mai ales în cazul jucătorilor care au reușit să-și facă un nume.*

— La F. C. Santos ați fost coleg de echipă cu Pelé. Spuneți-mi, ce fel de om și jucător e? Cît adevăr și cîtă legendă e în jurul lui?

— *Vă rog să mă credeți că nimic nu-i exagerat. Pelé este un foarte bun coleg, un om excepțional și un fotbalist fenomenal.*

— Ce știți despre România și despre fotbalul din țara noastră?

— *Am auzit despre țara dv. lucruri frumoase și pot să vă asigur că am venit aici cu multă plăcere. Fotbaliștii români au fost în Brazilia, chiar la Curitiba, și au lăsat o impresie foarte bună. În Mexic, românii s-au comportat bine. Au pierdut meciul cu Brazilia, însă au fost niște învinși onorabili.*

Aici, interviul nostru a luat sfîrșit. Cîte n-am fi avut să-l mai întrebăm pe fostul căpitan al echipei Braziliei? Timpul, însă, trecuse pe nesimțite. Era tîrziu. Se apropia ora mesei și jucătorii își așteptau antrenorul. Ne-am despărțit de fostul internațional brazilian urîndu-i succes în noua sa carieră de antrenor.

Constantin ALEXE

ÎN FAȚA OFIȚERULUI STĂRII CIVILE

Dacă ați fi trecut ieri la prînz prin dreptul Consiliului popular al Sectorului 2, de pe strada Alexandru Sahia, ați fi întîlnit echipa de fotbal Dinamo București, cu... rezerve cu tot. Dar, alături de fotbaliști se aflau și alți reprezentanți ai clubului Dinamo, din alte sporturi: trăgătorul Marcel Roșca, baschetbalistul Novac cu soția sa, voleibalista Elena Novac, antrenorul de tenis Marin Bădin. De asemenea, erau de față numeroși cronicari sportivi (mai ales de fotbal).

Această animație deosebită era provocată de un eveniment fericit, survenit în viața a doi sportivi fruntași: jucătoarea de tenis MARIANA CIOGOLEA și fotbalistul RADU NUNWEILLER. În acele momente solemne, caldele felicitări adresate Marianei și lui Radu exprimau marea afecțiune a colegilor lor de sport pentru acești doi tineri care porneau braț la braț, uniți pentru totdeauna pe drumul vieții și al unui viitor fericit.

În ciuda obișnuinței — de pe stadion — cu emoțiile, atît Radu Nunweiller, cît și Mariana Ciogolea erau profund tulburați. Radu, în special.

După oficierea căsătoriei, a urmat tradiționala fotografie, care va sta la loc de cinste în albumul familiei. Această imagine o aveți și în fața dv, realizată de fotoreporterul nostru Theo Macarschi.

Încheiem aceste rînduri, urîndu-le tinerilor căsătoriți mult succes în viață și în sport!

Ce se întîmplă cu PROGRESUL?

ACTUALA SITUAȚIE — EFECTUL RABATURILOR DE LA PREGĂTIRE ȘI DE LA VIAȚA SPORTIVĂ

Chiar cu cele două puncte pe care, să presupunem, le va cîștiga duminică, la București, în fața ultimei clasate, bilanțul echipei Progresul este sărac. Că după acest meci bucureștenii vor avea 8 sau 9 puncte, fondul problemei rămîne același: **comportare sub așteptările celor mai realiști suporteri: 3 puncte pierdute acasă (unul cu F.C. Argeș, două cu Petrolul), altele 3 — din 4 posibile — în confruntarea cu echipele bucureștene,** ceea ce va cîntări greu în momentul cînd se va face bilanțul acestui campionat. Deocamdată, Progresul ocupă un loc la periferia clasamentului, în plutonul echipelor modeste. Care să fie motivul — sau motivele — acestei comportări de loc mulțumitoare? Oare acesta să fie potențialul real al unei echipe nu lipsită de talente? Sau actuala situație se datorează unor cauze mai puțin obiective?

Zilele trecute am discutat cu trei dintre factorii care răspund de această formație, tocmai în scopul de a afla adevărul asupra comportării care nemulțumește atît de mult.

AL. CARICAȘ — antrenor secund — încerca să explice că sărăcia de puncte se datorează unor eronate decizii de arbitraj în meciurile de la Constanța, Arad și în partida cu F.C. Argeș. Oare acesta să fie argumentul principal?

— Nu, a revenit antrenorul Caricaș. **Nici jucătorii n-au dat randamentul așteptat. Abandonarea unei vieți sportive de către unii, comoditatea altora au influențat în rău potențialul formației. Raeși, Dumbravă — trecut la tineret, disciplinar — Fl. Marinescu, Dinu Iordan se abat, într-un fel sau altul, de la viața sportivă. Beldeanu a dispărut și el din joc, pentru că la un moment dat pornise pe un drum greșit. Nu toți jucătorii sînt convinși că numai printr-o muncă intensă și o viață ordonată pot înlătura lipsurile tehnico-tactice. Nu trebuie să ne fie rușine să recunoaștem adevărata valoare a echipei. Doar 4—5 jucători se situează la nivelul pretențiilor mai mari ale diviziei A.**

Am stat apoi de vorbă cu **prof. VICTOR STĂNCULESCU,** antrenorul principal al formației din str. Dr. Staicovici. De obicei o fire deschisă, V. Stănculescu s-a arătat de data aceasta tăcut, posomorît. Desigur, situația echipei îl frămîntă. A intrat direct în temă:

„De ce merge Progresul slab? Mai întîi să vă spun un lucru, sigur, de loc nou, dar important pentru a trage concluziile cele mai realiste. Progresul este o mică unitate a fotbalului românesc, care se străduiește să practice un fotbal de performanță, cît mai aproape de cel internațional. Pentru ca o echipă să poată scoate rezultate bune și să joace un fotbal adevărat, trebuie să rezolve trei mari cerințe: un angajament fizic total, pentru că se știe, cine nu dă totul, nu dă nimic; o subordonare conștientă la concepția de joc a echipei, adică participarea, în egală măsură, a cel puțin 6—7 fotbaliști în fazele de atac și apărare; o viață sportivă fără excese, adică cel de al doilea antrenament de care toată lumea vorbește".

— Cum sînt realizate la Progresul aceste trei condiții?

— Luate în aceeași ordine, lucrurile stau cam așa: jucătorii tineri acceptă participarea la efort, dar ceilalți mai puțin; subordonarea la concepția tactică se face parțial, pentru că viața nesportivă a unora — răspund astfel și la problema următoare — le diminuează forțele, resursele fizice. Cine să mai alerge de la un cap la altul al terenului?

— Ce măsuri ați luat cînd s-au manifestat asemenea abateri?

— Am renunțat la falsele servicii pe care unii aveau impresia că le fac echipei. În cele 10 etape, am folosit 22 de jucători. La ora actuală, prima formație este, de fapt, echipa de tineret de la începutul campionatului, pentru că pe parcurs Dumbravă, V. Popescu, Matei, Răcsi, I. Rotaru, și chiar Beldeanu, au pierdut și ceea ce acumulaseră în perioada de pregătire de la munte.

— Ce ne puteți spune despre perspectivele formației dv.?

— Ea este capabilă și de alte rezultate. Dar, trebuie să așteptăm să se maturizeze cei tineri, care, știți, nu sînt puțini. Dacă vom realiza un colectiv convins că trebuie să depună eforturi, să se dăruiască total, ne vom menține în divizia A. Apoi, la anul, altele vor fi pretențiile.

★

De acord cu cele expuse de antrenorul Stănculescu. Se pune, însă, întrebarea: de ce au fost tolerate atîtea abateri, atîtea rabaturi de la programul de lucru și de la viața sportivă? Oare era cazul să se ajungă la înfrîngerea din meciul cu Petrolul ca lucrurilor să li se spună pe nume, așa cum s-a făcut în ședința care a avut loc de curînd?

Printre cauzele care au generat actuala situație a Progresului au fost enumerate și unele necazuri personale ale jucătorilor, nerezolvate corespunzător. Cineva ne spunea că **„echipa are nevoie de un alt tratament social".** Cam pretențios spus, dar conducerea clubului are datoria să se ocupe de fiecare caz în parte. Tov. EMIL MANEA — vicepreședinte al clubului — ne-a încredințat că toate acestea se vor rezolva. Că au și fost luate o serie de măsuri de îmbunătățire a condițiilor de pregătire.

Desigur, treburile nu se vor îndrepta peste noapte. Toată lumea este de acord, însă, că punctul obținut la Iași — chiar în maniera criticată — a readus încrederea în rîndurile echipei. Rămîne ca jucătorii — poate cei mai vinovați de comportarea de pînă acum — să depună eforturi sporite în pregătire, să fie animați de dorința de a evolua la nivelul pe care iubitorii fotbalului îl așteaptă de la ei. Acum, prin numirea unui metodist pe lîngă echipă, antrenorii au fost degrevați de unele treburi organizatorice, administrative și au tot timpul să realizeze o pregătire corespunzătoare. Cu condiția ca întregul lot să participe efectiv la efort. Altfel...

A. CONSTANTIN

LA CUMPĂNA DINTRE REPORTAJ ȘI FICȚIUNE *)

Dacă în plină acțiune n-ar apare un asterisc care să te trimită la caseta tehnice de la sfîrșitul cărții, ai crede că te afli pe terenul fabulos al beletristicii. Această parte finală a cărții pe care Ioan Chirilă o dedică „Mundialului", constituie, de fapt, concentrată, întreaga substanță a cărții. Este un procedeu ingenios care satisface, deopotrivă, pe cititorul avid de informație și statistică, dar și pe cel ce caută pitorescul, ineditul acestei lumi care se numește fotbal. Cum?

In timp ce statisticianul găsește aci un tabel sinoptic al întregului turneu final, în maniera clasică a cronicii de meci, degustătorului de imagini i se oferă, în același loc, conclavul eroilor principali ai cărții, cei din rîndul cărora s-au ales deținătorii definitivi ai cupei Jules Rimet — jucătorii brazilieni — dar și vedetele marii fieste a fotbalului mondial.

Suprema satisfacție a lui Ioan Chirilă, acest reporter frenetic care, în numele dragostei sale nealterate pentru moderna Dulcinee — balonul rotund — este gata oricînd să se lupte — asemeni lui Don Quichote — și cu morile de vînt (n-a scris el o carte despre World Cup'66, imaginîndu-și o lume pe care n-a văzut-o, dar pe care a intuit-o aevea?), a constat în prezența tricolorilor la campionatul mondial. Iată de ce credem că titlul cărții sale nu putea fi altul decît „Jurnal sentimental", pentru ca „aceste pagini să rămînă ceea ce vor să fie, adică gîndurile unui suporter al echipei României, al acestei echipe care s-a născut într-o noapte friguroasă pe Wembley, și a sfîrșit prin a lăsa fotbalului nostru, după Guadalajara, o primă pagină de istorie adevărată..." — cum scrie autorul în cuvîntul său înainte.

Intr-adevăr, Chirilă, care, așa cum îl caracterizează Eugen Barbu în prefață, „are ochi, știe să improvizeze bine și uneori cu un mare adevăr la spate", deci „este ceea ce se numește un gazetar modern", captează în filele cărții sale, ca într-un original termos, temperatura înaltă a Mexicului '70, care pentru noi, toți cei ce urmărim și însoțim drumul sinuos spre afirmare al fotbalului românesc, începuse la 27 mai 1970. Atunci, cînd Mexicul nu mai era doar o fata morgana, cum frumos spune Ioan Chirilă în finalul jurnalului său.

Dacă ar fi să-l iei în serios pe Ioan Chirilă pentru tot ceea ce spune, și ai pleca de la gîndul transcris în trenul ce-l luase spre casă din gara londoneză Victoria: „în fotbal se poate demonstra orice", ai putea crede că autorul încearcă să ofere cititorului prin „Jurnalul sentimental" o imagine total subiectivă, romanțată în stilul său atît de personal — și de aceea cu atîția prozeliți! — a Mexicului'70. Este adevărat că sensibilitatea sa vibrează la orice nuanță a omenescului observat în acel Turn Babel al campionatului mondial, ridicat și întreținut cu trudă și sacrificii de milioane de anonimi. Este adevărat că spiridușul ironiei fine iese din cînd în cînd la suprafață, pentru a aburi oglinda sentimentalului. Și este la fel de adevărat că Ioan Chirilă posedă harul de a te lua lîngă el, pe firul dintre reportaj și ficțiune, fără a-ți oferi nici o plasă de siguranță.

Dar, parcurgîndu-i Jurnalul, filă de filă, zi cu zi, îți dai seama, privind retrospectiv, că, de fapt, își eșalonează drumul cu întîmplări reale, animate de eroi cunoscuți de toți, sau pe care credem să-i știm de o viață și pe care Ioan Chirilă ni-i aduce aproape de noi, lîngă noi.

Paul SLĂVESCU

*) Ioan Chirilă: „Mexic'70 — Jurnal sentimental" (Edit. Stadion)

— Rugby —

TRIAL DECISIV AL LOTULUI

În continuarea pregătirilor pentru meciul de rugby cu echipa Franței, duminică, la ora 10, pe stadionul 23 August, se va desfășura ultimul trial al jucătorilor noștri, în vederea stabilirii XV-lui de bază pentru întîlnirea de la 29 noiembrie. Tricolorilor le va fi opusă selecționata Bucureștiului, care va avea în componență rugbyști de la cele mai puternice cluburi, Dinamo, Grivița Roșie și Steaua. Partida, arbitrată de G. Eftimescu, va oferi, sîntem siguri, pe lîngă posibilitatea de a vedea la lucru pe cei care vor îmbrăca tricourile reprezentativei naționale, și un spectacol rugbystic de bună calitate.

— TIR —

ULTIMELE PROBE ALE CAMPIONATULUI NAȚIONAL DE SENIORI

Amatorii de tir vor putea urmări, timp de două zile (duminică și luni), evoluțiile specialiștilor la armă liberă calibru mare 3×40 f, pistol viteză — proba eliminatorie 30 f și armă militară 3×20 f. Este vorba de campionatul național al seniorilor la probele respective. Întrecerile, găzduite de poligonul Tunari, vor începe duminică (armă liberă calibru mare și pistol viteză — proba eliminatorie) și luni (armă militară), de la ora 9.

Spre deosebire de anul trecut, cînd la armă liberă calibru mare au luat parte numai 7 concurenți din două cluburi, de data aceasta s-au înscris 24 de țintași, reprezentînd Steaua, Dinamo, Metalul, I.E.F.S., Olimpia (toate din Capitală), C.F.R. Arad și Armata Brașov. Campionatul de armă militară, care se dispută în premieră, va reuni 10 participanți (6 de la Steaua și 4 de la Armata Brașov). La pistol viteză — eliminatoriu vor lua startul primii 16 clasați de la proba clasică de pistol viteză 60 f.

Pînă la cunoașterea noilor campioni, iată-i pe deținătorii titlurilor de anul trecut: **armă liberă calibru mare 40 f poziția culcat:** P. Șandor (Steaua) 394 p; **40 f poziția genunchi:** P. Șandor 381 p; **40 f poziția picioare:** P. Șandor 371 p; **3x40 f:** P. Șandor 1146 p; **pistol viteză — proba eliminatorie:** Marcel Roșca.

LOTO — PRONOSPORT

REZULTATELE OMOLOGĂRII TRAGERII EXCEPȚIONALE LOTO DIN 10 NOIEMBRIE 1970

Categoria 1: 1 variantă 25% a 17 500 lei; categoria 2: 11,55 autoturisme „MOSKVICI 408" cu caroserie 412 sau „FIAT 850" plus 11 900 lei numerar fiecare; categoria 3: 32,70 excursii în Austria cu avionul; categoria 4: 24,55 excursii în R.D.G.; categoria 5: 46,35 excursii a 2 locuri la Mangalia — Revelion 1971; categoria 6: 90,30 variante a 200 lei fiecare; categoria 7: 4 863,85 variante a 100 lei fiecare.

De la I.E.A.B.S.

Biletele pentru meciul de fotbal Rapid — Curitiba (Brazilia), care va avea loc marți 24.XI.1970, pe stadionul Republicii se pun în vînzare începînd de azi 22.XI. a.c. la următoarele case: stadionul Republicii, Giulești, Dinamo, „23 August", precum și la agențiile Loto-Pronosport din calea Victoriei nr. 2 și din str. Halelor nr. 5.

CLUJUL ESTE ȘI UN CENTRU AL SCHIULUI

• O scurtă incursiune în trecut • Ce se poate realiza prin entuziasm • *Băișoara, o cabană sufocată* • CUM AR PUTEA FI ÎMPĂMÎNTENIT SCHIUL ÎN ACEST ORAȘ CARE ÎL ÎNDRĂGEȘTE?

Clujul are o veche tradiție sportivă. În linii mari o cunoaște toată lumea, mai ales cînd este vorba de fotbal, de atletism sau de gimnastică. În amănunt ne-o amintește noul „muzeu al sportului" clujean, în vitrinele căruia sînt prezente cu mărturii din veacul trecut și alte sporturi. Oricît ar părea de curios pentru o așezare destul de îndepărtată de munți, schiul nu lipsește din tradițiile clujenilor sportivi, după cum nu lipsește nici din activitatea contemporană. Despre primii schiori care au lăsat urme pe Hoia și Feleac încă prin 1892 ne vorbește fotografia din muzeu, care înfățișează pe cei ce s-au adunat în 1896 în prima secție a schiului clujean și dintre care făceau parte, fără îndoială, și cei trei îndrăzneți care străbătuseră pe schiuri, făcînd mare vîlvă în ambele orașe, distanța Cluj-Turda, prima mare performanță — cunoscută azi — a acestui sport pe meleagurile noastre.

Despre schiorii de astăzi, despre schiul clujean contemporan cu bucuriile și necazurile lui, ne-au vorbit într-o seară cîțiva pasionați care alcătuiesc comisia județeană de schi și activul ei voluntar, adunați — ca de obicei — să analizeze ce s-a făcut și să stabilească ce urmează să se facă.

Trebuie să mărturisim de la început că întîlnirea cu animatorii schiului clujean ne-a produs o mare bucurie. **Am întîlnit un mănunchi de oameni pasionați, entuziaști, care — angrenați** (sau nu) **direct în activitatea sportivă — își pun toate forțele și timpul lor liber pentru a realiza cîteva ceva pentru sportul lor favorit.** Pentru a susține această afirmație este suficient să amintim că schiorii clujeni au prestat fiecare cîteva sute de ore de muncă patriotică la amenajarea pîrtiei de la Băișoara și că arbitrii locali au cedat baremurile ce li se cuveneau pentru cheltuielile necesitate tot de aceste lucrări.

Rodul entuziasmului? Deși cea mai apropiată pîrtie pentru antrenament competițional este la 54 km de Cluj (Băișoara), deși în județ nu există nici un mijloc mecanic de urcat pantele, orașul de pe Someșul Mic a dat în ultimii ani o campioană de juniori (și apoi de senioare), pe **Iudith Tömöri,** iar în sezonul '70 a ocupat locul 3 pe echipe la campionatul național de copii, în cadrul căruia a avut și un campion **(Csaba Portic). Zoltan Hambrik** și **Iacob Cîmpeanu,** cu locurile secunde ocupate în campionatele juniorilor mari și mici, au confirmat și ei posibilitățile acestui centru orășenesc și interesul pe care tineretul clujean îl are pentru schi. Acest fapt a fost înțeles și de C.J.E.F.S.-Cluj, care a sprijinit în toate ocaziile comisia de schi și a finanțat două centre de schi (unul la Cluj și altul în satul Muntele Băișoara), centre care au activat iarna trecută în bune condiții și cu rezultate mai mult decît mulțumitoare.

Iată, deci, cîteva realizări. Nu sînt spectaculoase, dar indiscutabil meritorii pentru un centru care în afară de interesul și dragostea pentru schi nu are condiții. Tot pentru a exemplifica, este suficient să arătăm că **principala bază de schi a Clujului, Băișoara, dispune de aceeași cabană de acum 40 de ani, cu 70 de locuri pe care se înghesuie 150—180 de amatori de schi în fiecare sîmbătă seara, că prima pîrtie se amenajează acum, iar primul schilift este așteptat.** (pîrtia de la Băișoara este aproape gata și va putea fi folosită în bune condiții iarna aceasta pe o lungime de 1300—1400 m, iar un babi-schilift a fost comandat de Universitate și în iarna aceasta Facultatea de educație fizică și clubul vor beneficia, în sfîrșit, de un mijloc mecanic).

Ce vor face ceilalți schiori din Cluj? Deocamdată vor schia cum vor putea, ca și în anii trecuți.

Considerăm, însă, că dacă pentru iarna aceasta nu se va mai putea face mare lucru, cei în drept trebuie să se gîndească de pe acum la viitorul acestui centru, care poate aduce schiului multe mii de practicanți. În imediata apropiere a orașului, **pe Hoia, în Făget, pe Feleac sînt minunate pante de școală,** care oferă posibilitatea ca în fiecare iarnă cîteva mii de clujeni să se familiarizeze cu schiul. Dar, pentru aceasta **este nevoie de școli de schi organizate, de mici schilifturi și de materialele respective pe care — din cauza inerției comerțului local — clujenii trebuie să le caute adesea în alte orașe.**

Se impune, de asemenea, realizarea măcar a primei etape din planul de sistematizare și amenajare a bazelor turistice și sportive, plan aflat în posesia O.N.T. Anul viitor se va încheia asfaltarea drumului spre Băișoara, dar se vor ataca și construcțiile care trebuie să dea o față nouă acestei baze? Ea are largi posibilități de a deveni o stațiune de munte, legată fiind de două mari orașe industriale (Cluj și Turda), aflate la o distanță aproape egală. Dar și pînă la rezolvarea acestor probleme vitale pentru schiul clujean ca sport de masă sînt cîteva acțiuni care pot anima sezonul viitor. **Astfel, C.J. E.F.S.-Cluj poate asigura continuitate centrelor de schi create în iarna trecută, iar F.R.S.B., cu concursul Comisiei județene de schi, poate iniția aici (pe Hoia și Făget) primele școli de schi.** Sîntem convinși că entuziasmul clujenilor, dragostea lor pentru acest sport al iernii, va face ca rodul acestor acțiuni să fie bogat.

Gh. EPURAN

Unde mergem

BASCHET: Sala Floreasca, de la ora 9.30: I.E.F.S. — Sănătatea Satu Mare (f), I.C.H.F. — Politehnica Cluj (m); **sala Constructorul,** de la ora 9.30: Politehnica — Mureșul (f), Constructorul — Grișul Oradea (f), Voința — A.S.A. Cluj (f), meciuri în cadrul diviziei A.

FOTBAL: Stadionul Dinamo, ora 12.45: Dinamo Buc. — Jiul Petroșani (tineret), ora 14.30: Dinamo Buc. — Jiul Petroșani (divizia A), ora 9.30: Dinamo Buc. — Sirena Buc. (juniori); **stadionul Republicii,** ora 9.15: Progresul Buc. — C.F.R. Timișoara (tineret), ora 11: Progresul Buc. — C.F.R. Timișoara (divizia A); **stadionul Politehnica,** ora 11: Sp. studențesc Buc. — Metrom Brașov (divizia B), ora 13: Sp. studențesc Buc. — Comerțul Brăila (juniori); **teren Fl. roșie,** ora 11: Fl. roșie Buc. — Energia Slobozia (divizia C); **teren Laromet,** ora 11: Laromet Buc. — Dunărea Tulcea (divizia C), ora 13: Laromet Buc. — Victoria Florești (juniori); **teren Sp. muncitoresc,** ora 9.30: Sp. muncitoresc Buc. — Petrolul Videle (juniori), ora 11: Sp. muncitoresc Buc. — Petrolul Videle (divizia C); **teren Gloria,** ora 11: Mașini Unelte Buc. — Gloria Slatina (divizia C), ora 13: Mașini unelte Buc. — Unirea Mănăstirea (juniori); **teren 23 August IV,** ora 13: Steaua 23 August Buc. — Petrolul Tîrgoviște (juniori); **stadion Giulești,** ora 9.30: Rapid București — Sc. sp. Energia Buc. (juniori); **stadion Progresul,** ora 13: Progresul Buc. — Dacia Pitești (juniori).

HOCHEI: Patinoarul acoperit „23 August", ora 18: România — Polonia.

ÎNOT: Bazinul „23 August", ora 17.30: concurs pentru juniori și seniori.

GIMNASTICĂ MODERNĂ: Sala Tineretului, ora 8.30: concurs pe aparate (exerciții cu cercul).

POPICE: Arena Giulești, de la ora 8, Rapid București — Voința București (divizia A, masculin).

RUGBY: Stadionul „23 August", ora 10: Lotul A (seniori) — Selecționata Bucureștiului; **teren Olimpia,** ora 11: Olimpia — Progresul; **teren Aeronautica,** ora 10.30: Aeronautica — S. N. Oltenița.

TIR: Poligonul Tunari, de la ora 9: campionatul național de seniori la armă liberă calibru mare și pistol viteză (probă eliminatorie).

VOLEI: Sala Giulești, de la ora 9: C.P.B. — Universitatea Cluj, I.E.F.S. — Rapid (f. A); **sala Progresul,** de la ora 8.30: Voința — Universitatea Timișoara, Progresul — Silvania S. Silvaniei (m. B); **sala Dinamo,** de la ora 8: A.S.E. — Politehnica Galați (f. B), Dinamo — Farul Constanța (f. A), Electra — Farul, Universitatea — Vagonul Ploiești (m. B).

„Trofeul Carpați" la handbal masculin

(Urmare din pag. 1)

leze la 6 și apoi să ia conducerea în min. 25 : 7—6. După pauză, spre surprinderea generală, echipa sovietică se detașează (11—8, min. 36 ; 13—10, min. 44), lăsînd impresia că va cîștiga ușor. În ultimele minute, însă, cu prețul unor eforturi deosebite, jucătorii din R.D.G. au reușit să egaleze. Au înscris : Ganschow (5), Lackemacker (5), Rost (3), Flacke (1) și Zimmermann (1) pentru R. D. Germană ; Kulev (5), Solomko (2), Saiuk (2), Sevcenko (4) și Lutzenko (2) pentru U.R.S.S. Au arbitrat : V. Cojocaru și D. Purică (România).

ROMÂNIA—IUGOSLAVIA 11—10 (5—5). Meciul a confirmat pronosticurile, oferind o confruntare echilibrată, dîrză, pasionantă prin evoluția scorului. Învingători au terminat, în cele din urmă handbaliștii români, dar nu fără emoții, pentru că absența lui Guneș din start ca și cea a lui Gațu pe parcurs (accidentat în min. 25, n-a mai intrat în joc) au diminuat mult capacitatea ofensivă a selecționatei noastre. Spre satisfacția tuturor, însă, jucătorii români s-au comportat excelent în apărare, aceasta fiind și explicația faptului că adversarii nu au reușit să înscrie decît de 10 ori. Începutul partidei a aparținut oaspeților, care au condus cu 2—0 (min. 3), dar — pas cu pas — gazdele au refăcut handicapul și au întors scorul în favoarea lor (4—2, min. 17). A fost rîndul sportivilor iugoslavi să egaleze pînă la pauză. În schimb, la reluare, echipa României a avut un spectaculos sprint — din păcate extrem de scurt — detașîndu-se pînă la 8—5, în min. 35. Și cînd credeam că vom asista la o victorie comodă, am fost martorii unei replici neașteptat de viguroase care a pus pe medaliații cu bronz la C.M. în situația de a conduce în min. 42, cu 9—8. Apoi echilibru, și disputa dîrză pînă la 10—10 (în min. 56), după care handbaliștii români sînt mai siguri în acțiuni, atacurile lor neputînd fi oprite decît neregulamentar. Și astfel, Chicsid transformă o lovitură de la 7 m, în final, aducînd victoria echipei sale. Au marcat: Gruia (3), Samungi (2), Chicsid (2), Gațu (1), Goran (1), Marinescu (1) și Dan Marin (1) pentru România, Lazarevici (3), Krstici (2), Lavrnici (2), Milovici (1), Pokrajac (1) și Niskovici (1) pentru Iugoslavia. Au arbitrat J. Pason și J. Jaworski (Polonia).

★

Azi au loc ultimele meciuri ale „Trofeului Carpați". Începînd de la ora 16: România tineret—U.R.S.S., Ungaria — Iugoslavia și România A—R. D. Germană.

★

De la ora 19,15, posturile noastre de radio vor transmite, pe programul I, repriza a doua a meciului România—R. D. Germană ; iar de la ora 22, pe micul ecran, va putea fi vizionată în întregime (înregistrare) aceeași întrecere.

Angajat excelent pe semicerc, pivotul național noastre Gh. Marinescu plonjează spectaculos și înscrie un nou gol!

ANGELO NICULESCU și NICOLAE PETRESCU invitați la Colocviul internațional de la Split

După cum am mai anunțat, între 10 și 12 decembrie, în localitatea iugoslavă Split, va fi organizat un important Colocviu internațional pe teme de fotbal, reuniune ce mizează pe o participare selectă, bucurîndu-se de prezența președintelui F.I.F.A., Stanley Rous, și a citorva antrenori celebri, ca Zagalo, Boulogne, Mitici.

Organizatoarea colocviului, Federația iugoslavă de fotbal a trimis invitații antrenorilor federali români Angelo Niculescu și Nicolae Petrescu, care vor urmări lucrările Seminarului general al antrenorilor.

La ordinea zilei — apărarea

Am încercat să discutăm — pe durata unei animate etape, cea de a patra, decisivă într-un fel pentru conturarea clasamentului final al întrecerii — cu antrenorii echipelor participante pe tema : **care este cel mai sigur sistem de apărare ?** Răspunsurile primite au fost în general asemănătoare. Fiecare dintre reputații tehnicieni prezenți la Cluj au încercat teoretizarea sistemului folosit de echipa sa, ajungînd însă, în final, la concluzia că handbalul nu face excepție și își acordă aspirațiile de progres cu celelalte sporturi, adoptînd principiul : cine primește mai puține goluri are șanse mai mari să urce pe scara valorilor internaționale.

Deci și în handbal atenția cea mai mare se acordă întăririi sistemelor defensive, fapt care — în treacăt fie spus — a contribuit în mare măsură ca echipa reprezentativă a României să-și înscrie numele pentru a treia oară pe tabelul de onoare al cîștigătoarelor titlului suprem. Este așadar aceasta o realitate pe care nu o poate evita nimeni dintre aceia care aspiră la victorie. Din acest punct de vedere formațiile participante la cea de a 11-a ediție a „Trofeului Carpați" nu fac nici ele excepție. Cuvîntul de ordine, și aici la Cluj, cum lesne poate fi bănuit, este : apărarea. Iată de ce considerăm că o scurtă apreciere asupra tendințelor tactice manifestate în această direcție este interesantă, prefigurînd drumul pe care îl va urma handbalul masculin în perioada imediat următoare, deosebit de importantă, deoarece precede turneul olimpic.

Selecționata României a rămas fidelă sistemului de apărare denumit 5+1, în care sînt folosiți pentru ocuparea locurilor din centru jucătorii înalți, cu scopul acoperirii mai active și sigure a spațiului porții. Jucătorii români cunosc bine acest sistem și atunci cînd rămîn în limitele lui anihilează eficient tendințele ofensive ale adversarilor. De pildă, în partida cu selecționata U.R.S.S., din min. 19, la scorul 3—5, ei au ajuns în min. 41 la 12—5, iar în întîlnirea cu reprezentativa Ungariei de la scorul de 7—7 (min. 34) au răsturnat spectaculos raportul de forțe pînă la 12—7 (min. 45). Secretul ? **Apărarea și numai apărarea.**

Continuînd cu celelalte formații, vom preciza că lucrurile nu sînt la fel de clare. Handbaliștii iugoslavi folosesc, alternativ, cunoscutul lor sistem 3+2+1 cu o așezare mai... „ortodoxă" 6+0, adică pe semicerc, iar cei maghiari oscilează între 5+1 și rar, foarte rar, se așează mai avansat : 4+2. Echipa R.D.G. își apropie organizarea apărării de cea a selecționatei României, plasînd oamenii înalți (Rost, Langhoff, Ganschov) în centrul apărării și lăsînd doar unul singur în față.

Deci, în unele cazuri, confirmări ale sistemelor tactice verificate și bine adaptate potențialului tehnic al jucătorilor, iar altele, aflate în stadiul de căutări. Partidele turneului dotat cu „Trofeul Carpați" au oferit și în această direcție multe și interesante amănunte.

sportul în lume

În Balcaniada de scrimă

Doar medalii de argint pentru sportivii români în probele pe echipe la floretă masculin și sabie

SOFIA, 21 (prin telefon de la trimisul nostru special). Scrimerii români au debutat cu succes și în întrecerile pe echipe la floretă masculin și sabie. La floretă, primii lor adversari au fost iugoslavii care au prezentat un lot substanțial înnoit față de turneul individual. Totuși, trăgătorii noștri s-au impus chiar din prima manșă cîștigînd-o cu 3—0 (Țiu — Blazicko 5—2, Mureșan — Jenei 5—1, Ursovici — Jambrozici 5—3). Slăbind, apoi, ritmul ei au permis adversarilor să obțină două victorii (Jenei — Țiu 5—4, Blazicko — Ursovici 5—2). Mureșan, însă, a dispus categoric de Jambrozici (5—0). Ultima manșă a fost la discreția floretiștilor noștri : Ursovici — Jenei 5—0, Țiu — Jambrozici 5—2, Mureșan — Blazicko 5—4. Scor final : 7—2 pentru echipa României.

În meciul următor, echipa țării noastre a întîlnit reprezentativa Greciei care cedase floretiștilor bulgari la un scor foarte strîns (4—5). Și de data aceasta victoria a revenit floretiștilor noștri cu același scor de 7—2. Cel mai bine s-a comportat Dinu (introdus în locul lui Ursovici). El a realizat 3 v (5—4 cu Ioanidis, 5—1 cu Katziadakis, 5—4 cu Hadjisarantos). Mureșan a obținut 2 v (5—3 cu Katziadakis, 5—1 cu Hadjisarantos) pierzînd cu 3—5 la Ioanidis. Țiu a contribuit tot cu 2 v (5—2 cu Katziadakis, 5—3 cu Hadjisarantos) cedînd și el lui Ioanidis cu 4—5.

Tănase MUREȘAN

Ionel POP

La sabie, echipa României a dispus, în primul meci, de cea a Iugoslaviei cu 8—1 (3—0, 6—0). Sportivii noștri au punctat spectaculos și foarte clar, cel mai bun dintre ei fiind Budahaziu care a realizat 3 v (5—1 cu Urosevici, 5—3 cu Ștefan și cu Draga Jokici). Aceeași contribuție a adus și Nilcă dar cu multe emoții, el forțînd victoria abia în finalul asalturilor cîștigate toate cu 5—4. Pop a tras excelent cu Dr. Jokici (5—1) și St. Jokici (5—2) dar nu s-a mai concentrat suficient în asaltul cu Urosevici (2—5).

În continuare sabrerii noștri au întîlnit echipa Greciei pe care au întrecut-o cu 8—1 (3—0, 6—0). Cel mai eficace s-a dovedit din nou Budahaziu — 3 v (5—2 cu Hadjisarantos, 5—1 cu Gusopoulos, 5—4 cu Durakos). L-a secondat cu brio tînărul Marin — 3 v (5—0 cu Durakos, 5—4 cu Hadjisarantos și 5—3 cu Gusopoulos). Nilcă a dispus de Gusopoulos (5—1) și de Durakos (5—3) dar a pierdut, în ultimul asalt, la Hadjisarantos (4—5).

În ciuda așteptărilor noastre, finalele nu ne-au dat ocazia să înregistrăm nici o victorie a scrimerilor români. În ambele întîlniri, adversarii au fost sportivii bulgari care au adăugat astfel, în palmaresul lor două titluri balcanice în turneele pe echipe la floretă masculin și la sabie.

Floretiștii noștri au pierdut cu 5—4 datorită, mai ales, evoluției sub așteptări a lui Țiu. El a cedat cu 2—5 lui Stancov și 3—5 lui Dimitrov. De reținut că echipa Bulgariei a fost condusă cu 2—1 și 4—2 însă ea a ținut, parcă, să arate că și la acest scor se poate cîștiga un meci și a realizat trei victorii consecutive. Realizatori: Mureșan 2 v; Țiu și Ursovici cîte 1 v, iar pentru adversari: Stancev 2 v, Dimitrov 2 v și Grecenliev 1 v.

Tot cu 4—5 au pierdut și sabrerii noștri în fața trăgătorilor bulgari, dar aspectul meciului a fost total diferit de cel de la floretă. Ei au condus cu 1—0, 2—1, 3—2 și numai inexactitățile de arbitraj din asalturile Stavrev—Pop (5—3) și Stavrev—Budahaziu (5—4) au întors un rezultat ce părea că ne va fi favorabil.

O impresie deosebită a lăsat, în acest meci, tînărul clujean Ionel Pop (descoperire a maestrului A. Gurath) care a reușit să obțină în această dificilă confruntare două victorii : la Mihailov și Spiridonov, ambele cu 5—4. Ceilalți componenți ai echipei noastre au dovedit de asemenea maturitate și spirit ofensiv. Victoria campionilor balcanici a fost realizată de Mihailov 2 v, Stavrev 2 v și Spiridonov 1 v.

Mîine se va desfășura ultima zi a campionatelor balcanice de scrimă în al cărei program figurează turneele pe echipe la floretă feminin și la spadă.

Tiberiu STAMA

Larsen are avantaj la Fischer!

Partida centrală din runda a 9-a a turneului interzonal de șah de la Palma de Mallorca, disputată între marii maeștri Bobby Fischer și Bent Larsen, s-a întrerupt cu avantaj de partea marelui maestru danez. Singura victorie a fost obținută de Mecking, în dauna lui Jimenez. S-au încheiat remiză partidele : Smislov — Panno, Hort — Matulovici, Filip — Naranja, Uitumen — Minici, Rubinetti — Ivkov și Taimanov — Polugaevski. Restul partidelor, printre care Uhlmann — Gheller și Gligorici — Addison, s-au întrerupt. Uhlmann a cedat fără joc partida întreruptă în runda a 6-a cu Larsen.

În clasament conduce *Fischer* (SUA) cu 5 (3) puncte, urmat de *Gligorici* (Iugoslavia) — 5 (1) p, *Panno* (Argentina), *Larsen* (Danemarca), *Uhlmann* (R. D. Germană), *Gheller* (URSS) — 4½ (2) p, *Mecking* (Brazilia) *Polugaevski* (URSS), *Minici* (Iugoslavia), *Uitumen* (R.P. Mongolă), *Ivkov* (Iugoslavia) — 4½ (1) p etc.

Conform regulamentului C.M. de șah primii șase clasați în turneul interzonal se califică pentru etapa următoare a competiției, meciurile dintre candidații la titlu. Calificați direct sînt marii maeștri sovietici Tigran Petrosian (fostul campion mondial) și Viktor Korcinoi (învinsul lui Spasski din precedentul turneu al candidaților).

Se întrec speranțele patinajului

Proba masculină din cadrul concursului internațional de patinaj artistic al tinerelor speranțe de la Leningrad, a fost cîștigată de sportivul sovietic *Serghei Volkov*, care a totalizat 1 288,5 puncte. Concurenții români au ocupat următoarele locuri : *Octavian Goga* — 9 (982,6 p), *Mircea Ion* — 10 (980 p) și *Mihai Popescu* — 14 (832,6 p). În proba feminină s-au încheiat exercițiile impuse. Conduce *Elena Aleksandrova* (URSS) cu 523,8 puncte. Patinatoarele românce *Elena Moiș* și *Anca Tănase* se află pe locurile 10 (453,7 p) și, respectiv, 14 (413,8 p).

HALTEROFILII DE LA LEGIA ÎNVINGĂTORI ÎN MECIUL CU STEAUA

PATRU NOI RECORDURI ALE ȚĂRII

Aseară s-au întîlnit în Capitală campioanele de haltere ale României **(Steaua)** și Poloniei **(Legia Varșovia).** Victoria a revenit la un scor categoric oaspeților : 3 547,5 kg—2 962,5 kg. Cu toate că au fost învinși, tinerii halterofili de la Steaua (în majoritate juniori) au lăsat o frumoasă impresie. Cele 4 recorduri (dintre care unul de juniori) sînt o dovadă în acest sens. Participînd pentru prima oară la categoria mucă, **Zoro Fiat** a corectat două recorduri ale țării : 102,5 kg la împins (v. r. 100 kg — I. Hortopan) și 307.5 kg la total (v. r. I. Hortopan 305 kg). La cat. semimijlocie, **V. Davidoiu** a corectat recordul la smuls de la 125 kg (care i-a aparținut) la 127,5 kg. În fine, în afară de concurs **Gh. Stoicescu** la cat. semigrea a ridicat 127.5 kg (v. r. Gh. Teleman 125 kg) stabilind un nou record de juniori.

De la oaspeți o impresie deosebită a lăsat **Z. Smalczerz,** care cîntărind 54 kg a totalizat 340 kg — performanță de valoare mondială. Rezultate : **LEGIA — Z. Smalczerz** 340 kg, **J. Hamusz** 285 kg, **J. Zalac** 310 kg, **K. Czarwecki** 375 kg, **W. Szewczik** 380 kg, **M. Kapczewski** 425 kg, **L. Yasinski** 430 kg, **C. Waszkiel** 435 kg, **J. Dabrowsky** 412,5 kg.

STEAUA — Z. Fiat 307,5 kg, **S. Alexandru** 272,5 kg, **S. Dinică** 282,5 kg, **F. Balaș** 400 kg, **V. Davidoiu** 382,5 kg, **V. Dinu** 350 kg, **M. Cristea** 262,5 kg (a ratat la aruncat de trei ori și a ieșit din concurs), **I. Vlădăreanu** 420 kg, **Gh. Ghelmegeanu** 285 kg. **(i.o.).**

Sportivii din R. P. Chineză au sosit la Stockholm

Selecționatele de tenis de masă ale R. P. Chineze au sosit la Stockholm în vederea participării la campionatele internaționale ale Scandinaviei care vor avea loc săptămîna viitoare în orașul Halmstad. Ziarele suedeze notează prezența în lotul R. P. Chineze a lui Ciuan Tze-tun — de trei ori fost campion mondial — și Li Fu-iun, care au evoluat recent cu mare succes la București.

Corespondență specială pentru SPORTUL

TINERII HOCHEIȘTI CEHOSLOVACI ÎNAINTEA „TURNEULUI PRIETENIEI"

Echipa de hochei pe gheață a Cehoslovaciei (juniori) care va participa la „Turneul prieteniei" din România este la ora actuală mai bună decît cea din ultimii ani. Acesta este și motivul care justifică optimismul manifestat de antrenorii echipei în ce privește cîștigarea titlului de campioană europeană la juniori, competiție programată la finele acestui an, în România. Fără îndoială că turneul va fi o repetiție generală înaintea „europenelor", nu numai pentru verificarea potențialului de joc al cehoslovacilor, ci și pentru majoritatea formațiilor participante.

Cu toate că dintre cei care vor face deplasarea la Galați, sub culorile Cehoslovaciei, vor lipsi cîțiva jucători ai echipelor din prima divizie (angrenați acum în campionat), echipa este foarte puternică și bine pregătită. Omogenitatea formației, forța și viteza sa sînt atuurile principale.

Programul selecționatei cehoslovace înaintea campionatului european este bogat. După întrecerile Prieteniei va avea loc în Finlanda un mare turneu internațional de juniori, unde în afara reprezentativelor Cehoslovaciei și țării gazdă, vor mai participa și selecționatele U.R.S.S. și Suediei.

Antrenorul Jiri Hertl a declarat că... *„Jocurile de la Galați și București vor fi foarte dificile, avînd în vedere valoarea adversarilor. Reprezentativele URSS și R.D. Germane vor avea un cuvînt important. Dar și echipa României care beneficiază de terenul propriu, poate furniza surprize".*

Iată lotul anunțat : PORTARI — *Krasa, Filc* ; FUNDAȘI — *Augusta, Tules, Sterbak, Kostka, Kuela, Sramek;* ÎNAINTAȘI — *Z. Poulik* (golgeterul campionatului de juniori), *M. Poulik, Beranek — Krivace, Müller, Cernik — Vavra, Longauer, Stastny* (Sykora).

Patru jucători — *Tules, Sramek, Branek* și *Müller* au fost titulari ai echipei Cehoslovaciei la ultima ediție a C.E. de juniori de la Geneva, unde a ocupat locul al doilea.

Echipa sosește marți.

Milan FLANDERKA
„Ceskoslovensky Sport" - Praga

Convorbiri între reprezentanții federațiilor sportive din R.D.G. și R.F.G.

MÜNCHEN 21 (Agerpres). — **Au fost reluate convorbirile oficiale între reprezentanții federațiilor sportive din R.D. Germană și R.F. a Germaniei. Delegația R.D. Germane este condusă de Manfred Ewald, iar cea a R.F. a Germaniei de Willy Daume, președintele de onoare al Federației sporturilor din R.F. a Germaniei. S-a anunțat că aceste convorbiri nu au o ordine de zi prestabilită, dar se află în discuție problema schimburilor de delegații sportive, precum și problema ca pe viitor să existe o colaborare mai organizată și eventual posibilitatea prezentării de echipe reprezentative comune la unele competiții sportive internaționale.**

ZIG-ZAG fotbalistic

BILANȚ ÎN CUPELE EUROPENE

S-au încheiat două tururi din Cupele europene. Trecerea prin sita celor două etape consumate în „Cupa campionilor europeni", „Cupa cupelor" și „Cupa europeană a tîrgurilor" a triat mult echipele și a subliniat valoarea formațiilor engleze, calificate în număr mare, cum rezultă din următorul tabel :

	CCE	CC	CET	Total
1. Anglia	1	2	3	6
2. Olanda	1	1	2	4
3. Belgia	—	1	2	3
4. Scoția	1	—	1	2
Iugoslavia	1	—	1	2
R. D. Germană	1	1	—	2
Polonia	1	1	—	2
Spania	1	1	—	2
R.F.G.	—	—	2	2
Cehoslovacia	—	—	2	2
5. Grecia	1	—	—	1
Țara Galilor	—	1	—	1
Ungaria	—	—	1	1
Italia	—	—	1	1
Portugalia	—	—	1	1

De reținut bilanțul fotbaliștilor olandezi, belgieni, polonezi și ai celor din R. D. Germană.

Eficacitatea s-a menținut ridicată, în toate cele trei competiții : peste 3 goluri de meci. În total, socotind numai golurile înscrise în 90 de minute de joc (pentru că s-au mai marcat și din 11 m, pentru departajare, 36 de goluri), în cele două etape a fost înregistrată cifra de 643 de goluri în 192 de meciuri : 170 în 48 jocuri în CCE, 161 în 48 jocuri în Cupa cupelor și 312 în 96 meciuri în CET. Media generală : 3,34 de joc. Cea mai ridicată medie s-a înregistrat în Cupa campionilor : 3,54, cea mai scăzută în Cupa tîrgurilor : 3,25.

ȘTIAȚI CĂ...

....deși celebru, Iosip Skoblar a înscris abia la vîrsta de 29 de ani primul „hat-trick" (trei goluri marcate într-un singur meci) ? Fostul internațional iugoslav activează în prezent în formația franceză Olympique Marseille. Performanța sa este cu atît mai valoroasă cu cît ea a fost realizată în deplasare, la Lyon, unde echipa sa a cîștigat cu 4—1.

...președintele clubului argentinian Boca Juniors a anunțat că în luna noiembrie 1971 vor începe lucrările pentru construirea unui nou stadion cu o capacitate de 100 000 de locuri ? Pentru a se amortiza cît mai rapid costul construcției — care se va termina la începutul anului 1975 — conducerea clubului din Buenos Aires a hotărît să pună în vînzare abonamente pe o durată de 25 de ani !

...vestitul fotbalist englez Jimmy Greaves și-a sărbătorit în această lună două jubilee : 350 de goluri marcate în campionatul englez și 500 de meciuri disputate în același campionat ? Dintre acestea, în 157 de partide, el a apărat culorile echipei Chelsea, 321 de meciuri le-a jucat pentru Tottenham Hotspurs, iar ultimele 22 — pentru actuala sa echipă, West Ham United.

...alături de cunoscutul arbitru italian Lo Bello a apărut, în ultimul timp, pe terenurile de fotbal din Italia, Lo Bello-junior? Nu este altul decît fiul lui Concetto Lo Bello ! Se pare că juniorul nu vrea să fie mai prejos decît părintele său, renumit prin deciziile severe pe care le ia. Într-una din ultimele etape, cei doi „oficiau" în orașe diferite. În aceste jocuri tatăl și fiul au eliminat cîte doi jucători și au acordat cîte două penalty-uri !

TV ÎN LUPTA CONTRA HULIGANILOR...

În Anglia continuă campania de luptă împotriva huliganismului pe terenurile de fotbal. Sînt anunțate acum metode noi de depistare a celor care tulbură liniștea (sic !) meciurilor din campionatul primei ligi.

Astfel, un experiment interesant a realizat clubul Derby County. Oficiali pregătiți dinainte supraveghează tribunele cu ajutorul camerelor de televiziune, avînd astfel posibilitatea să distingă imediat „colțurile turbulente". În acel loc sînt îndreptați apoi polițiștii pentru a putea interveni la timp. Șeful serviciului de ordine de la Derby County a declarat : **„Primele rezultate sînt încurajatoare. Putem acum să reacționăm mai repede ca înainte. Dar o identificare precisă a celor ce fac scandal în mijlocul unei mase atît de mari de oameni rămîne, totuși, problematică".**

Cele mai severe măsuri împotriva scandalagiilor au fost luate, cel puțin pînă acum, pe stadionul Ellond-Road din Leeds, unde joacă Leeds United. După exemplul sud-american, chiar în incinta stadionului a fost instalat un comisariat de poliție. A fost amenajată și o celulă. Oricine tulbură ordinea publică este închis imediat. Deocamdată, se intenționează ca această măsură să servească drept un avertisment, dar dacă situația o va cere se va trece și la... condamnări.

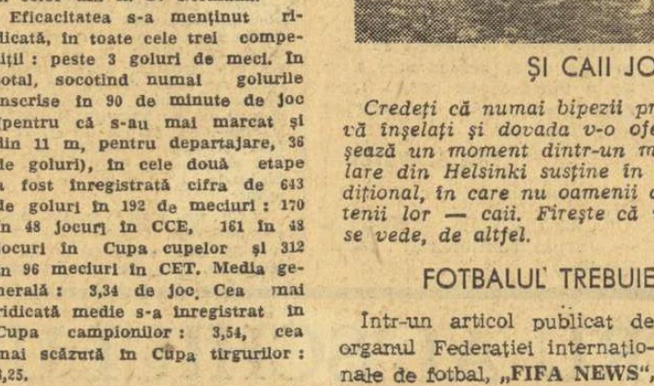

FĂRĂ CUVINTE

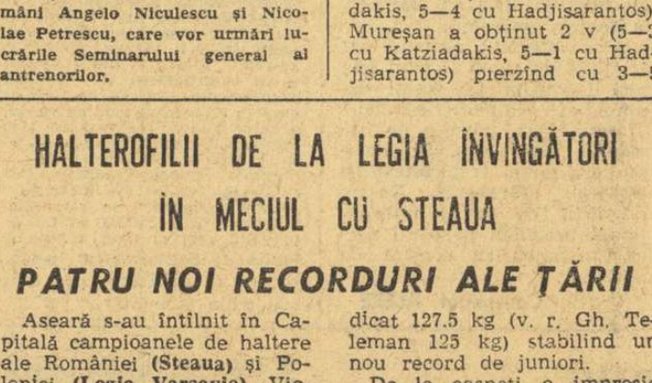

ȘI CAII JOACĂ.... FOTBAL !

Credeți că numai bipezii practică fotbalul ? Dacă da, atunci vă înșelați și dovada v-o oferă această imagine, care înfățișează un moment dintr-un meci disputat de... cai. Poliția călare din Helsinki susține în fiecare an un meci devenit tradițional, în care nu oamenii de ordine lovesc mingea, ci prietenii lor — caii. Firește că mingea are proporțiile lor. Cum se vede, de altfel.

FOTBALUL TREBUIE MENȚINUT LA J.O. !

Într-un articol publicat de organul Federației internaționale de fotbal, **„FIFA NEWS"**, Sir Stanley Rous, președintele forului fotbalistic internațional scrie printre altele : **„În ciuda opoziției manifestate de anumiți conducători ai C.I.O. cu privire la menținerea fotbalului în programul olimpic, eu nu cred că sportul nostru va fi eliminat de la J.O. Fotbalul este sportul cel mai popular din lume și dezvoltarea sa este continuă. Noi ajutăm țările din Africa și din alte regiuni ale lumii unde acest sport este iubit de mase. Intenționăm chiar să organizăm pentru țările care nu se vor califica în turneul olimpic o Cupă Mondială a echipelor de amatori".**

JUCĂTORI — ROBOȚI

Preocupată de asigurarea unei discipline de fier, conducerea clubului spaniol Deportivo de Malaga a încorsetat jucătorii în niște obligații de... ascet : n-au dreptul decît la o singură sticlă de băutură alcoolizată, n-au voie să fumeze decît o singură țigară și aceea după repaus, nici să înoate sau să danseze pentru că ei sînt obligați să se culce în fiecare seară, afară de luni, cel mai tîrziu la ora 22. Ceea ce l-a făcut pe un ziarist să scrie : „Jucătorul a devenit un robot, o simplă mașină cibernetică ordinată pentru 90 minute de joc..."

TELEX • TELEX • TELEX

Cu prilejul unui concurs atletic de sală desfășurat la Neumünster (R.F.G.), Siegert a cîștigat proba de săritură în înălțime cu rezultatul de 2,10 m. Pe locul secund s-a clasat Magerl cu 2,05 m. În proba de 800 m victoria i-a revenit lui Kemper cu timpul de 1:57,2, iar în cursa de 1 000 m, primul loc a fost ocupat de Norpoth 2:31,0.

■

Numeroși spectatori au urmărit la Tokio meciul amical de fotbal dintre echipa suedeză Djurgaarden Stockholm și selecționata Japoniei. Victoria a revenit fotbaliștilor suedezi cu scorul de 6—1 (3—1).

■

Primul meci dintre echipa „Fini" și formația Hapoel Tel Aviv, contînd pentru C.C.E. la volei feminin s-a disputat la Modena. Voleibalistele italience au obținut victoria cu scorul de 3—1.

■

A început întîlnirea Franța — Ungaria, la Perpignan, pentru sferturile de finală ale competiției europene de tenis pe teren acoperit. După prima zi de întreceri, scorul este favorabil cu 2—0 tenismanilor francezi : Goven — Barany 10—8, 6—4 ; Chanfreau — Szöke 9—7, 11—9. La Köln, în cadrul aceleiași competiții, echipa R.F.G conduce cu 2—0 în meciul cu formația Poloniei. Rezultate : Pohmann — Gasiorek 6—4, 6—1 ; Fassbender — Nowicki 6—2, 3—6, 7—5.

■

În cursa ciclistă de 6 zile, care se desfășoară în prezent pe velodromul acoperit din Gand (Belgia), continuă să conducă perechea belgiană Patrick Sercu — Jean Pierre Monseré cu 256 p.

■

Boxerul englez Ralf Charles este noul campion european la cat. semimijlocie, în urma victoriei obținute prin k.o., în repriza a 12-a, în fața fostului deținător al centurii, austriacul Hans Orsolics, la Viena. În repriza a 12-a cînd a survenit neașteptatul deznodămînt, Orsolics avea avantaj la puncte.

• ultimele știri • ultimele știri •

ÎNTÎLNIRI INTERNAȚIONALE

HANDBAL. La Lvov : **Ungaria — România** (juniori) 19—14 (8—6).

FOTBAL. La Hamburg : **Sel. cluburilor sovietice — Hamburger S.V.** 3—0 (0—0).

RUGBY. La Heidelberg : **Franța B — R. F. a Germaniei** 18—3 (12—3) ; la Cardiff : **Țara Galilor** (tineret) — **Insulele Fidji** 8—6 (0—3).

BOXERII DIN BOCȘA AU EVOLUAT LA BUDAPESTA

În cadrul turneului pe care îl efectuează în Ungaria, echipa de box Metalul Bocșa a susținut prima întîlnire cu Epitok-Budapesta, cu care a terminat la egalitate : 10—10. Dintre boxerii de la Metalul Bocșa s-au remarcat: P. Kuronczi, Z. Laszlo și I Anghelescu.

PRIMELE FINALE LA WEMBLEY
Românii învinși la dublu

În prima finală a turneului internațional de tenis „indoor" de la „Empire Pool Wembley" din Londra, cea a probei de dublu bărbați, românii Ion Țiriac și Ilie Năstase au fost învinși de puternica pereche profesionistă Ken Rosewall (Australia) — Stan Smith (S.U.A.) cu 6—4, 6—3, 6—2. Jocul a fost deosebit de spectaculos, aplaudat de spectatori.

Cîștigătoarea probei de simplu femei este americanca Billie Jean King, care a dispus în finală de Ann Jones (Anglia) cu 8—6, 3—6, 6—1. Anterior, King eliminase pe Françoise Durr (Franța) cu 3—6, 6—1, 6—2.

În finala de simplu bărbați se întîlnesc australianul Rod Laver și americanul Cliff Richey. Primul a dispus, în ultima semifinală, de sud-africanul Cliff Drysdale cu 6—4, 6—3.

Meci internațional de fotbal la Plopeni

PLOPENI (prin telefon de la corespondentul nostru Mihail Sima). Sosiți sîmbătă dimineața, cu autocarul, fotbaliștii de la Panserăikos (Grecia), au susținut după-amiază o întîlnire amicală cu formația locală Metalul. Oaspeții, marcați vizibil de oboseala drumului, au jucat reținut, fiind întrecuți cu 2—1 (2—1), prin golurile înscrise de Manolache, Alexiu și, respectiv, Iliadis. Au asistat peste 2 000 de spectatori.

Redacția și administrația : str. Vasile Conta nr. 16 ; telefoane : centrală 11 10 05, secția corespondenți 11 51 09, interurban 72 și 286 ; telex : sportrom buc. 130. Tiparul : I. P. „Informația", București 40368

PROLETARI DIN TOATE ȚĂRILE, UNIȚI-VĂ!

sportul

ZIAR AL CONSILIULUI NAȚIONAL PENTRU EDUCAȚIE FIZICĂ ȘI SPORT

ANUL XXVI — Nr. 1092 (6526) | 4 PAGINI 30 BANI | Luni 23 noiembrie 1970

REPREZENTATIVA DE HANDBAL A ROMÂNIEI A CÎȘTIGAT „TROFEUL CARPAȚI"

● In ultimul meci, echipa noastră a fost întrecută cu 13–6 de formația R.D. Germane ● Cristian Gațu – cel mai bun jucător al turneului ● Selecționata secundă a țării noastre s-a clasat pe locul IV

De la stînga la dreapta: Gațu, Gruia, Birtolom, Marinescu, Guneș, Chicsid și Orban, o parte din autorii victoriei României în „Trofeul Carpați"

Văzuți de **Neagu RADULESCU**

CLUJ, 22 (prin telefon). La capătul unui veritabil maraton handbalistic, programat timp de 5 zile în sala Sporturilor din Cluj de cea de-a XI-a ediție a „Trofeului Carpați", reprezentativa de handbal masculin a României — care, în ultimul deceniu, a adus sportului nostru inegalabile satisfacții — și-a înscris în palmares o nouă victorie, cucerind prețiosul trofeu într-o întrecere pasionantă cu formații de renume.

In ambianța excelentă, asigurată de caldul, entuziastul public clujean, de organizatorii competiției, cele mai de seamă reprezentante ale sportului cu mingea mică — team-urile **României, R. D. Germane** și **Iugoslaviei**, precum și redutabilele lor partenere, echipele **U.R.S.S., Ungariei** și **României tineret — au dat un veritabil recital de măiestrie, dirzenie și combativitate**, AU ÎNCÎNTAT **mii de spectatori prezenți, seară de seară, în tribune și milioanele de telespectatori din România, R. D. Germană, Iugoslavia, U.R.S.S. și Ungaria, printr-un joc plin de fantezie, cu atacuri fulgerătoare, manevre tactice abile și execuții tehnice de mare finețe.**

Participarea selectă și nivelul înalt al disputelor au conferit celei de-a XI-a ediții a „Trofeului Carpați" prestigiul uneia dintre cele mai mari competiții din lumea handbalului.

Sincer bravo echipelor lui Gruia, Langhoff, Milkovici, Șevcenko, Simo și Munteanu, antrenorilor lor, publicului și organizatorilor pentru reușita acestui minunat festival al handbalului!

IUGOSLAVIA — UNGARIA 21—21 (11—13) A fost poate cea mai echilibrată întîlnire din întreg turneul, echipele fiind în majoritatea timpului la egalitate. Chiar și cu 70 de secunde înainte de sfîrșit, cînd handbaliștii iugoslavi conduceau cu un punct (21—20), parcă pentru a respecta „tradiția", jucătorii maghiari au reușit să intre în posesia mingii — printr-o apărare om la om pe tot terenul —, și cu 10 secunde înainte de fluierul final, Vass a adus egalarea. Marcatori: Lavrnici (6), Lazarevici (6), Milkovici (4), Miskovici (2), Pokrajac (2) și Karalici (1) pentru Iugoslavia, Vass (7), Takacs (6), Marosi (3), Varga (2), Simo (1), Harka (1) și Stiller (1) pentru Ungaria.

Au condus **V. Pelenghian** și **V. Sidea** (România).

CLASAMENT FINAL

1.	**România A**	5	4	0	1	70-59 8
2.	**R. D. Germană**	5	3	1	1	72-64 7
3.	**Iugoslavia**	5	2	2	1	70-69 6
4.	**România tineret**	5	2	0	3	71-77 4
5.	**U.R.S.S.**	5	1	2	2	77-86 4
6.	**Ungaria**	5	0	1	4	92-97 1

ROMÂNIA TINERET — U.R.S.S. 18—15 (9—9). Din nou o excelentă performanță a tinerilor handbaliști români! Ei au reușit să depășească redutabila formație a Uniunii Sovietice, egala de simbătă a reprezentativei R.D. Germane, într-un meci care i-a entuziasmat pe cei peste 3 000 de spectatori prezenți în sala sporturilor, pe toți antrenorii, tehnicienii și ziariștii care au urmărit partida. Deși a început timid acest meci, **echipa de tineret a României a dovedit apoi o incredibilă capacitate de recuperare. Condusă în min. 22 cu 5 goluri (3—8), ea a reușit să întoarcă rezultatul de o manieră care i-a adus aplauze la scenă deschisă.** In timp ce **Schmidt** și **colegii săi au marcat în timp de 15 minute de joc 9 goluri, handbaliștii sovietici n-au înscris decît unul — min. 37: 12—9!** (Pînă la sfîrșitul partidei, echipa antrenorului emerit **Eugen Trofin** n-a mai cedat conducerea, reușind chiar să-și păstreze acest avantaj de 3 goluri. Calde felicitări echipei de tineret și antrenorilor ei! Au marcat: **Schmidt** (5), **Chircu** (5), **Stockl** (3), **Ștef**

Cronici și comentarii de **Călin ANTONESCU** și **Hristache NAUM**

(Continuare în pag. a 4-a)

Urmărit cu atenție de coechipieri, DINU — Lotul național — va reuși să transmită balonul liniei sale de atac, cu toată opoziția lui Gh. Mircea

Foto: V. BAGEAC

În vederea meciului de rugby cu Franța

O REPETIȚIE GENERALĂ REUȘITĂ

După o suită de partide de antrenament și verificare, selecționabilii au fost supuși ieri dimineață, pe stadionul „23 August" din Capitală, celui mai important joc-test din cadrul pregătirilor pentru întîlnirea oficială cu reprezentativa, Cocoșului galic. Scopul jocului — mărturisit de antrenorii Alexandru Teofilovici și Petre Cosmănescu — o repetiție generală în care s-a urmărit în principal, finalizarea acțiunilor de atac și verificarea modului de funcționare a sistemului defensiv. În cadrul acestor obiective a interesat, mergîndu-se în profunzime, randamentul jucătorilor față de cerințele postului și în cadrul liniilor în care au fost incluși. Toate, firește, subordonate tacticii speciale preconizată pentru dificila partidă de la 29 noiembrie care va inaugura, dar va și decide în mare măsură formația cu cele mai multe șanse de a cîștiga ediția 1970—1971 a Cupei Națiunilor.

Din evoluția „probabililor", pe parcursul celor 80 de minute ale întîlnirii cu puternica selecționată a Bucureștiului, în care au evoluat, cu schimbul, și 8 dintre componenții lotului național, s-au desprins, mai întîi unele cerințe de ordin general, insuficient puse la punct, și care

Anton GROMAN

(Continuare în pag. a 4-a)

S-AU ÎNCHEIAT CAMPIONATELE BALCANICE DE SCRIMĂ

ÎN ULTIMA ZI, SPORTIVII ROMÂNI AU CUCERIT ALTE DOUĂ MEDALII DE AUR

(Amănunte în pag. a IV-a)

O duminică sbuciumată în campionatul diviziei A

C.F.R. TIMIȘOARA — PERFORMERA ETAPEI A XI-a

● *O singură victorie în deplasare* ● *Trei „remize" de mare luptă, la Brașov, Pitești și Craiova* ● *Galopul de sănătate al liderului* ● *10 goluri în două meciuri pasionante, la Iași și Cluj* ● *Simbătă — derbyul campionatului: Dinamo — Rapid*

Semănînd furtună în matineul etapei a 11-a, „lanterna roșie", echipa ceferiștilor din Timișoara — autoarea unei victorii greu de bănuit în dauna Progresului, la București — a dat semnalul și startul unei etape foarte zbuciumate, lupta în 6 din cele 7 partide jucate după-amiaza rămînînd pasionantă pînă în minutul 90.

O singură echipă — liderul — și-a permis luxul să se... joace cu adversara ei și cu tabela de marcaj, pe care a punctat de 4 ori.

Referindu-ne la celelate 6 meciuri terminate în... semiîntuneric (ora de începere a meciurilor a fost uitată la 14,30), nu știm care dintre ele au fost mai dramatice, atît trimișii ziarului nostru, cît și crainicii Radiodifuziunii semnalîndu-ne peste tot partide de mare tensiune, cu acute emoționale, cu numeroase suspense-uri etc.

Nu vom încerca, deci, să stabilim unde a fost ieri „polul" emoțiilor, ci ne vom mărgini să interpretăm graiul sever (care în această etapă sigur nu spune tot) al cifrelor.

Ieri s-au marcat 20 de goluri, dintre care 14 au fost înscrise în 3 meciuri (5 la Iași, 5 la Cluj și 4 a marcat Dinamo).

Rapid — NEÎNVINSĂ DE 10 ETAPE!, — Steaua și Universitatea Cluj au obținut cîte 1 punct în deplasare, în meciuri în care prima șansă era atribuită gazdelor.

U.T.A., Farul și Petrolul au cedat la limită, apărîndu-și șansele cu o ardoare care le onorează. Marea performeră a duminicii rămîne, oricum, echipa timișoreană care, la prima vizită — după 14 ani — în București, obține 2 puncte „mari" în dauna celeilalte promovate în divizia A, Progresul.

Și acum să ne pregătim pentru DERBYUL CAMPIONATULUI, Dinamo — Rapid, cel care va decide, probabil, liderul de toamnă.

PITEȘTI — Zidul de netrecut al echipei Steaua, cu Hălmăgeanu în frunte (tricou de culoare închisă), a spulberat speranțele echipei F.C. Argeș

Foto: Theo MACARSCHI

REZULTATE TEHNICE

Politehnica — Farul	3—2	(0—1)
Steagul roșu — Rapid	1—1	(0—1)
C.F.R. Cluj — Petrolul	3—2	(1—1)
Dinamo — Jiul	4—0	(1—0)
Univ. Craiova — „U" Cluj	1—1	(0—1)
F. C. Argeș — Steaua	0—0	
Sport club Bacău — U.T.A.	1—0	(0—0)
Progresul — C.F.R. Timișoara	0—1	(0—0)

ETAPA VIITOARE (sîmbătă 28 noiembrie)

U.T.A. — Politehnica
Rapid — Dinamo
C.F.R. Cluj — Univ. Craiova
Sport club Bacău — Steagul roșu
Farul — „U" Cluj
C.F.R. Timișoara — F. C. Argeș
Petrolul — Jiul
Progresul — Steaua (se dispută la 29 noiembrie).

CLASAMENT

1.	DINAMO	11	7	2	2	23—10 16
2.	Politehnica	11	6	3	2	23—16 15
3.	Rapid	11	5	5	1	13— 6 15
4.	Petrolul	11	6	2	3	17—14 14
5.	Steagul roșu	11	5	3	3	8— 9 13
6.	Farul	11	5	2	4	20—20 12
7.	Univ. Craiova	11	5	2	4	9—11 12
8.	U.T.A.	11	5	1	5	14—11 11
9.	Steaua	11	4	3	4	16—15 11
10.	Sport club Bacău	11	5	0	6	19—15 10
11.	„U" Cluj	11	4	2	5	13—13 10
12.	Jiul	11	4	1	6	10—15 9
13.	C.F.R. Cluj	11	4	1	6	15—22 9
14.	F. C. Argeș	11	2	4	5	12—17 8
15.	Progresul	11	2	3	6	7—13 7
16.	C.F.R. Timișoara	11	2	0	9	7—19 4

CLASAMENTUL GOLGETERILOR

După 11 etape, clasamentul golgeterilor campionatului diviziei A se prezintă astfel:

ADAM — 6 goluri.

PANĂ, D. ENE, CUPERMAN, MOLDOVEANU, OPREA, DUMITRACHE, DORU POPESCU, BOJIN, CODREANU — cu cîte 5 goluri.

NEAGU, IORDĂNESCU, TĂTARU, SĂLCEANU, LIBARDI, O. IONESCU, DUDU GEORGESCU, LUPULESCU, OBLEMENCO, CĂRAMAN — cu cîte 4 goluri.

ECHIPA ETAPEI

Răduranu
Ivăncescu — Lupescu — Hălmăgeanu — Comănescu
Cojocaru — Dumitru
Uifăleanu — Manolache — Dumitrache — Munteanu

DERBY-UL TRICOLORILOR...

M-am uitat de curiozitate în „Sportul" din noiembrie 1969. Nu s-au schimbat prea multe în campionatul nostru. Dinamo era tot în frunte, după 11 jocuri. Rapid se afla pe locul doi și avea, ca și astăzi, cele mai puține goluri primite. În cinstea U.T.A.-ei se scriau, ca și astăzi, elegii pentru o infantă moartă. Citez: **„S-au dus frumoasele zile din Aranjuez... Acum, fotbaliștii de la U.T.A. tremură la fiecare meci, chiar pe teren propriu..."** (Intenția de a induce în eroare Feijenoord-ul era străvezie).

Metamorfoza cea mai spectaculoasă a „suferit-o" Politehnica Iași. Anul trecut, după 12 jocuri, „Poli" sufla din răsputeri în lanterna roșie, pe care o deținea, cu numai 6 puncte...

Anul trecut, printr-o simplă coincidență (desigur), în etapa a XII-a s-a jucat **derby-ul** Dinamo — Rapid. Era **derby-ul** mult așteptat după faimosul meci cu Grecia...

Atunci a învins Rapid. Dinamo venea după extenuantul meci cu Grecia, căruia îi dăruise șase tricolori. (Îmi aduc aminte de cele cîteva cuvinte pe care le-am scris imediat după derby: **„Singurul dinamovist care a învins oboseala a fost Cornel Dinu, înviat din morți cu o forță ce mă face să cred că va fi marele campion al adaptării pe platourile lipsite de aer ale terenurilor mexicane".**

Anul trecut, în preajma **derby-ului,** Rapid era mai viguros. Doar Răducanu și Dan apăraseră culorile Mexicului.

Sîmbăta viitoare se joacă din nou **derby-ul.** Raportul de forțe e acum altul. Rapid a avut la Cardiff patru oameni, Dinamo a trimis doar trei.

Și totuși, sîmbătă se va juca un **derby** mai autentic decît toate cele pe care jocul cifrelor le aduce la rampă, din cînd în cînd.

După un an și cîteva zile, **derby-ul** Dinamo — Rapid va umple din nou stadionul. Anul trecut, la ora **derby-ului,** foarte mulți sufereau de melancolie, deși cu numai trei zile în urmă tricolorii cuceriseră cel mai prețios punct din istoria fotbalului nostru. Astăzi, foarte mulți sînt mai generoși cu fotbaliștii noștri, deși tricolorii au cîștigat la Cardiff doar un punct de perspectivă.

Va fi, sper, un **derby** de mare frumusețe. În anul în care s-a scurs, Nunweiller VI și Dumitru au devenit adevărați prieteni, iar Răducanu și Dumitrache resping unul în favoarea celuilalt premiul popularității. Va fi, sper, un **derby** frumos. Pentru că e derby-ul tricolorilor...

Ioan CHIRILĂ

Etapa de sîmbătă și ieri a diviziei A la baschet a fost susținută de meciurile feminine, majoritatea încheiate cu scoruri strînse, printre care și derby-ul de la Brașov dintre Voința și Rapid București. Citiți rezultate și amănunte în pag. a II-a.

În imagine, fază din meciul I.E.F.S. — Sănătatea Satu Mare.

Foto: B. VASILE

HOCHEIȘTII VICTORIOȘI ȘI ÎN AL DOILEA MECI

ROMÂNIA-POLONIA 7-3 (2-0, 1-1, 4-2)

Era evident că reprezentativa poloneză va depune în cel de-al doilea joc toate eforturile spre a-și lua revanșa și a se reabilita astfel nu numai în fața publicului bucureștean dar, mai ales, în fața propriului ei orgoliu.

Antrenorii **Flamaropol** și **Czaka** au întrevăzut acest lucru și totuși au avut îndrăzneala să modifice formația victorioasă de simbătă, aruncînd pe gheață rezervele, pentru a supune verificării întregul lot. Astfel, în poartă **Dumitraș** i-a luat locul lui **Crișan, Stefanov** a apărut „în civil" la patinoar, în schimb s-au echipat și au jucat **Moiș, Mihăilescu** și **Laurențiu Iordan.**

În ciuda replicii mult mai dîrze a oaspeților, potențialul ofensiv al echipei române nu a scăzut. Patinajului mai bun și tehnicii polonezilor, gazdele le-au răspuns printr-o concepție tactică superioară, printr-un joc colectiv. Ceea ce a oferit hocheiștilor români dominarea în cîmp, creîndu-le posibilitatea de a controla jocul și de a construi faze periculoase de gol. Ca și în primul meci, victoria s-ar fi putut contura categoric încă din repriza întîi. Dar, atacanții noștri s-au izbit de forma excepțională a portarului polonez **Walczek,** aflat într-o zi senzațională, care a reținut și a respins totul, iar atunci cînd steaua sa intra în eclipsă interveneau ezitările înaintașilor români sau barele, la fel de salvatoare.

Valeriu CHIOSE

(Continuare în pag. a 4-a)

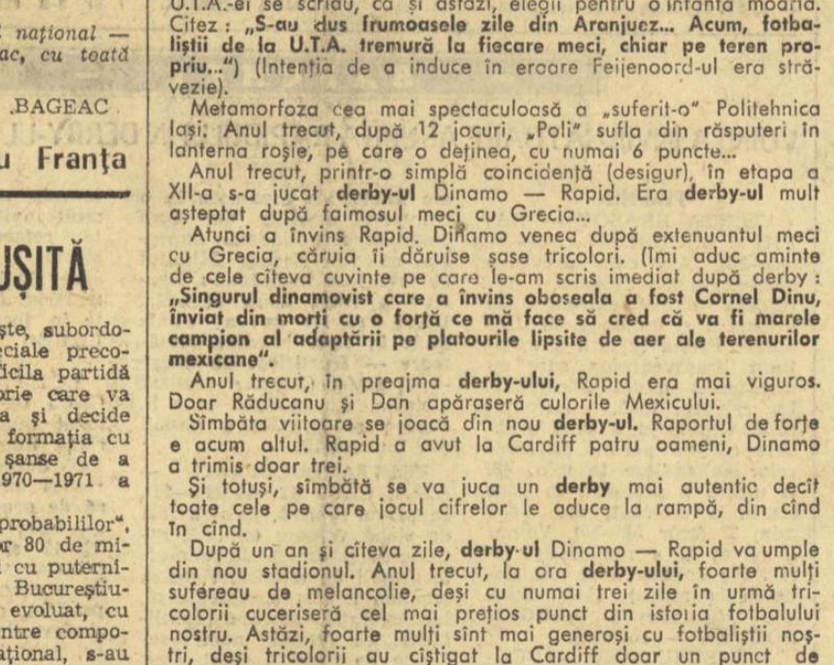

Portarul polonez rezolvă cu sînge rece una din numeroasele faze de atac ale reprezentativei române

Foto: B. GABRIEL

ELISABETA POLIHRONIADE — CAMPIOANĂ NAȚIONALĂ LA ȘAH

Duminică seara, în sala Palatului culturii din Ploiești, s-au desfășurat întrecerile rundei a XV-a și a întreruptelor. În ultima partidă ELISABETA POLIHRONIADE (Electronica București), jucînd cu albele împotriva Emiliei Chiș, a terminat întîlnirea remiză la mutarea a 21-a, ceea ce i-a adus titlul de campioană națională pe 1970. Polihroniade a totalizat 11½ p.

Pe locurile următoare s-au clasat Gertrude Baumstarck (Medicina Timișoara) și Alexandra Nicolau (Constructorul București) ambele cu cîte 11 p. Rezultatele ultimei runde: Gogâlea — Nicolau 0—1, Reicher — Makai ½—½, Gesticone — Baumstrack 0—1, Niculescu — Rădăcină ½—½, Teodorescu — Pogorevici 1—0. Întreruptele din runda a 14-a: Olteanu — Teodorescu ½—½, Anca Gheorghe — Gogâlea 0—1. La ora cînd telefonez se joacă partidele Juncu — Olteanu, Pascu — Anca Gheorghe.

A. VLĂSCEANU, coresp.

Mîine, pe stadionul Republicii

RAPID — F.C. CURITIBA

După cum am mai anunțat, cunoscuta formație braziliană F. C. Curitiba își începe mîine turneul în țara noastră, întîlnind pe Stadionul Republicii — cu începere de la ora 14,30 — pe Rapid. Partida va fi transmisă, în direct, la posturile de radio braziliene.

— VOLEI —

STEAUA A LĂSAT DOAR UN SINGUR SET LA GALAȚI

MASCULIN: Petrolul Ploiești — I.E.F.S. București 3—2 (7, —13, 11, —4, 13); Explorări Baia Mare — Dinamo București 0—3 (6, 12, 8); Politehnica Timișoara — Rapid București 0—3 (13, 6, 9); Politehnica Galați — Steaua București 1—3 (—8, —13, 14, —13); Unirea Tricolor Brăila — „U" Cluj 3—2 (4, —13, —5, 8, 6); Tractorul Brașov — Viitorul Bacău 3—0 (14, 11, 11). **FEMININ:** I.E.F.S. București — Rapid București 0—3 (7, 11, 9); C. P. București — „U" Cluj 3—1 (—10, 10, 7, 10); Dinamo București — Farul Constanța 3—0 (14, 2, 11); Universitatea Craiova — Medicina București 1—3 (—11, 12, —7, —12); Universitatea Timișoara — Penicilina Iași 0—3 (6, 16, 7); Ceahlăul P. Neamț — C.S.M. Sibiu 2—3 (13, —11, —13, 14, —13).

Ieri, în divizia A s-au consumat etapele a VII-a la masculin și a VI-a la feminin. În general, rezultatele sînt cele scontate, doar la Ploiești consemnîndu-se o surpriză, voleibaliștii petroliști întrecîndu-i pe cei de la I.E.F.S. București. În continuare, în cele două clasamente conduc, grație victoriilor obținute în deplasare, Penicilina Iași (feminin), și Steaua București (masculin).

★

GALAȚI, 22 (prin telefon, de la trimisul nostru). Steaua a venit la Galați aureolată numai de victorii obținute la zero, e drept în partide nu tocmai dificile. Primul obstacol părea că va fi echipa gălățeană Politehnica — pe teren propriu o formație extrem de greu de învins. Dar studenții au dezamăgit. După un început bun — de altfel lucrul acesta se va repeta pe parcursul celor 4 seturi disputate — Politehnica cedează de fiecare dată în fața atacului stelist, deosebit de eficace, și a unei apărări la fileu și în linia a doua bine pusă la punct. Drept urmare, Steaua cîștigă destul de ușor primul set, la 8. Situația se repetă și în următorul. Antrenorul gălățean George Kramer rulează aproape întreg lotul dar, deși conduc cu 9—6, 12—8, 13—11, studenții sînt egalați și întrecuți în final. În setul trei asistăm la dispute prelungite aproape pentru fiecare minge. Studenții și-au organizat mai bine jocul, atacurile lor au mai multă consistență, în timp ce Steaua abuzînd de artificii cedează puncte. Politehnica se detașează, Steaua revine și egalează la 14, dar pierde în prelungiri. Bucureștenii au trecut însă ușor peste momentul de „criză", își regăsesc cadența și își adjudecă categoric setul victoriei, deși în final cîteva greșeli au permis adversarilor să se apropie îngrijorător. Politehnica a pierdut în fața unei formații indiscutabil superioară. Mecanismul echipei Steaua a funcționat aproape ireproșabil. Poroșnicu, Crețu, Rauh, foarte bine coordonați de Iorga și Stamate, au practicat un volei modern, spectaculos și eficace. Atacul lor variat și inventiv nu a permis adversarilor să se regrupeze la fileu. Politehnica, într-o zi slabă, cu sporadice atacuri ale lui Udișteanu și Manu, nu putea face mai mult. Lipsa de mobilitate în linia a doua, unde a fost deseori surprinsă, incoerența în conceperea acțiunilor — iată cîteva din cauzele eșecului. Așadar, scor final 3—1 (8, 13, —14, 10) pentru Steaua. Cuplul ploieștean I. Amărășteanu și V. Tilcă a condus foarte bine o partidă desfășurată în condiții de joc de loc favorabile, datorită stării terenului, dar într-o atmosferă de deplină sportivitate.

Emanuel FANTANEANU

TIMIȘOARA, 22 (prin telefon, de la trimisul nostru). Universitatea Timișoara — Penicilina Iași (feminin) 0—3. Ieșencele au trecut cu brio încă un obstacol dificil, învingînd la un scor categoric, în sala Olimpia, pe Universitatea Timișoara. Jocul a început într-o notă de echilibru, reflectată și de tabela de marcaj. De la 6—6, însă, ieșencele avînd un blocaj mult mai prompt și agresiv și atacînd decisiv, în special prin Florentina Itu, au realizat 9 puncte consecutiv, adjudecîndu-și setul la 6. În setul următor, studentele au avut un start foarte bun, în timp ce Penicilina a comis o serie de greșeli în atac, astfel incit Universitatea a condus cu 4—0, 5—1, 6—2. Campioanele, care începuseră jocul cu ușurință, și-au regrupat forțele, ajungînd la 13—9. Studentele nu au depus armele, au luptat cu mai multă hotărîre, recuperînd îndeosebi în linia a doua și atacînd prin Dobrogeanu și Wolf. Ele au fost la un pas de a termina victorioase avînd de 5 ori setbol, la 14—13 și la 16—15. Acest final a fost deosebit de disputat, scoțînd în evidență capacitatea de concentrare a campioanelor, care termină victorioase și acest set. Cel de al treilea set s-a desfășurat sub imperiul căderii psihice a gazdelor, care văzîndu-și năruite posibilitățile de victorie în setul 2 nu au mai luptat cu hotărîre. Ieșencele s-au distanțat decisiv, păstrînd permanent o diferență de scor confortabilă. Partida, în general, nu s-a ridicat la nivelul așteptărilor. Aceasta și pentru faptul că jucătoarele Penicilinei s-au prezentat slab după cum mărturisea antrenorul N. Roibescu, din cauza cazării necorespunzătoare. Au arbitrat bine I. Covaci și Z. Pătru, ambii din București.

Formațiile — U. Timișoara: Pulcon, Manea, Wolf, Coste, Dobrogeanu, Dobîrtă (Gheciov, Olaru, Popescu, Țopa). Penicilina: Itu, Dobrescu, Chirițescu, Căunei, Nan, Bincheci (Zabara, Brumă).

POLITEHNICA TIMIȘOARA—RAPID BUCUREȘTI (masculin) 0—3. Giuleștenii au făcut o partidă foarte bună, depășind net adversarul, atît ca manieră de joc cît și ca scor. Combinațiile la fileu, buna mișcare în teren și blocajul inexpugnabil, au fost atuurile de bază ale învingătorilor. Studenții timișoreni au făcut unul dintre cele mai slabe jocuri ale lor. Insuficiența fizică, deficiențele tactice și carențele tehnice au ieșit în evidență. Remarcări: Drăgan, Penciulescu, Cătălin, Cristian, Paraschivescu, Hupoiu — de la Rapid; de la gazde, din păcate nu putem evidenția pe nimeni. Au arbitrat bine C. Șovăială (Ploiești) și M. Marian (Oradea)

Aurelian BREBEANU

(Rubrica a fost realizată cu ajutorul corespondenților: V. Săndulescu și I. Costiniu — București, C. Nemțeanu — P. Neamț, Șt. Gurgui — Craiova, C. Gruia — Brașov, I. Tănăsescu — Ploiești, N. Costin — Brăila)

MASCULIN

1. Steaua	7	7	0	21:1	14
2. Rapid	7	6	1	20:7	13
3. Dinamo	7	5	2	17:6	12
4. Politehnica Gl.	7	5	2	18:9	12
5. Viitorul Bacău	7	4	3	12:17	11
6. I.E.F.S.	7	3	4	15:13	10
7. Politehnica Tim.	7	3	4	11:15	10
8. Tractorul Bv.	7	3	4	9:14	10
9. Univ. Cluj	7	2	5	12:18	9
10. Unirea Tricolor Brăila	7	2	5	10:19	9
11. Petrolul Pl.	7	2	5	8:17	9
12. Explorări B. M.	7	0	7	4:21	7

FEMININ

1. Penicilina Iași	6	6	0	18:2	12
2. Dinamo	6	5	1	16:5	11
3. Rapid	6	5	1	17:8	11
4. I.E.F.S.	6	4	2	12:10	10
5. Medicina Buc.	6	4	2	12:11	10
6. C. P. Buc.	6	3	3	12:12	9
7. C.S.M. Sibiu	6	2	4	11:14	8
8. Univ. Craiova	6	2	4	10:16	8
9. Univ. Timișoara	6	2	4	8:13	8
10. Farul C-ța.	6	2	4	9:15	8
11. Ceahlăul P.N.	6	1	5	8:15	7
12. Univ. Cluj	[illegible]	[illegible]	[illegible]	4:18	6

— POPICE —

ETAPĂ CALMĂ, REZULTATE SCONTATE ÎN DIVIZIA A

În cea de a VIII-a etapă a campionatului diviziei A s-au înregistrat următoarele rezultate:

FEMININ

Voința București — Cetatea Giurgiu 2526—2370 p.d. Deși învinse la o diferență destul de mare, jucătoarele din Giurgiu s-au comportat bine, două dintre ele reușind punctaje valoroase. Paula Străulescu (408) și Ileana Oniciuc (406). Voința, ca de altfel totdeauna cînd joacă pe arenă proprie, a fost în formă excelentă.

U. T. Arad — Hidromecanica Brașov 2289—2216 p.d. Gazdele au obținut o victorie meritată în fața unei formații deosebit de bine pregătită. Primele jucătoare ale reuniunii: surorile Babuțiu, Voichița (404) și Rodica (400) de la U.T.A., respectiv, Mariana Antuș (404). **I. ȘTEFAN,** coresp.

Laromet București — C.S.M. Reșița 2280—2229 p.d. Victoria s-a decis la ultima pereche: cînd Stela Andrei (avea de recuperat un handicap de 7 „bețe"), a realizat 420 p.d., cu mult peste cifra obținută de adversara ei. Alte rezultate: Elena Trandafir (L) 418 p.d., Maria Rus (R) 393 p.d. **O. GUȚU,** coresp.

Voința Tg. Mureș — Rapid București 2577—2459 p.d. Formația locală a avut în Margareta Szemany cea mai precisă jucătoare, care a realizat o cifră rar întîlnită — 492 p.d.! De la Rapid s-a evidențiat Florica Filip — 424 p.d. **I. PĂUȘ,** coresp.

Voința Cluj — Petrolul Ploiești 2398—2281 p.d. Cele mai bune jucătoare au fost Ileana Gyarfas — 439 p.d. (V) și Maria Dumitru — 423 p.d. (P). **A. URSU,** coresp.

MASCULIN

Rapid București — Voința București 5183—5105 p.d. Feroviarii au fost superiori tot timpul și au avut în Vrînceanu (937) și Taină (874) cei mai preciși concurenți. De la Voința, o singură remarcă — Leculescu — 888 p.d.

Petrolistul Cîmpina — Voința Tg. Mureș 4959—4966 p.d. Cîmpinenii, proaspăt promovați în divizie, au opus o dîrză rezistență popicarilor din Tg. Mureș și după penultimul schimb erau conduși cu numai 2 puncte. Jucătorii de pe postul nr. 6, Vișan (P) și Sereș (V), au decis soarta partidei. Sereș a cîștigat cu 827—822 p.d. și astfel Voința a cucerit victoria cu o diferență de 7 popice doborîte în plus. **(Tr. I.)**

C.F.R. Timișoara — Gloria București 4878—4837 p.d. Feroviarii au fost conduși pînă la schimbul șase, cînd ultimul jucător timișorean, Raab — 861 p.d., a schimbat rezultatul meciului. **I. ENE,** coresp.

Olimpia Reșița — Rafinăria Teleajen Ploiești 5127—5058 p.d. Formația locală, mai omogenă și cu I. Băiaș în formă bună (910 p.d.), a cîștigat destul de ușor. De la ploieșteni cele mai multe popice le-a doborît S. Teodor — 884 p.d. **D. PLĂVIȚU,** coresp.

Petrolul Ploiești — Gaz metan Mediaș 4988—4658 p.d.

— Tir —

Dan Iuga (Dinamo București) campion național la pistol viteză — proba eliminatorie

Ieri, la poligonul Tunari din Capitală, au continuat ultimele probe ale campionatului național de tir din acest an. Inițial, în program figurau două probe. Cea de armă liberă calibru mare 3x40 f (pe distanța de 300 m) și pistol viteză — probă eliminatorie. Din cauza timpului nefavorabil — vizibilitate redusă din cauza ceții — întrecerile nu s-au putut desfășura decît la pistol viteză (distanța 25 m). După o dispută interesantă care a durat aproape 6 ore, titlul de campion național pe anul 1970 a revenit dinamovistului Dan Iugà. Pentru desemnarea campionului a fost necesar un baraj între colegii de club Dan Iuga și Ion Tripșa, care după consumarea celor 30 de focuri se aflau la egalitate, cîte 296 p. Barajul (15 focuri la 4 secunde), a fost cîștigat de D. Iuga cu 148 p fiind superior lui Ion Tripșa cu 10 p (care în seria a doua a scăpat o țintă), și astfel a devenit pentru prima oară, campion al țării la proba eliminatorie. Iată clasamentul final: 1. **DAN IUGA (Dinamo București) — 296 p (baraj 148 p) — campion al României,** 2. Ion Tripșa (Dinamo București) 296 p (baraj 138 p), 3. Marcel Roșca (Dinamo București), 4. Radu Vidrașcu (Dinamo Buc.). Întrecerile continuă astăzi.

Aurel PAPADIE

— Hipism —

NICULAE GHEORGHE EROUL ZILEI!

Cer plumburiu, burniță, frig, vînt și o asistență redusă, acestea au fost trăsăturile caracteristice ale penultimei reuniuni hipice de trap a anului, desfășurată ieri pe hipodromul ploieștean. Cum era și firesc, starea atmosferică a influențat defavorabil recordurile concurenților.

Au făcut excepție cîțiva mînji: **Sălaș, Huluba, Tabacu, Ifigenia** etc. care au reușit însemnate ameliorări ale recordurilor!

Eroul zilei a fost, fără îndoială, **Niculae Gheorghe,** care a repurtat o triplă victorie, cu: **Orășan, Gal** și **Sutana.**

Cuvinte bune am fi voit să scriem de **Teofil** — învingător în două curse — dar **recordul dobîndit cu Sălaș ne cam paralizează stiloul,** — fiind puțin așteptat.

Specificăm amănuntul că multe evoluții ale diferiților concurenți **au fost determinate de anumite interese — în orice caz, străine de noțiunea de etică sportivă!**

REZULTATE TEHNICE: 1. Tabacu (S. Mihăilescu), Frunza, Ialomița, 39,2, 2. Orășan (N. Gheorghe), Silvin, Hrișca, 36,7, 3. Colina (I. Olteanu), Tanța, Hortensiu, 31,3, 4. Sălaș (St. Teofil), Huluba, Floricica 34,6, 5. Gal (N. Gheorghe), Ina, Lavena 31,6, 6. Rarița (I. Oană), Simpatia, Hortansa, 29, 7. Sutana (M. Gheorghe), Islaz, Tapir, 31, 8. Ifigenia (St. Teofil), Refren, Bogdan, 40.

Niddy DUMITRESCU

— LUPTE —

JUNIORII AU ONORAT EDIȚIA JUBILIARĂ A NAȚIONALELOR

ORADEA, 22 (prin telefon). — În sala Armatei din localitate au luat sfîrșit întrecerile finale ale ediției jubiliare — a XXV-a — a campionatelor naționale de lupte greco-romane rezervate juniorilor. Cei 236 de concurenți au onorat cum se cuvine evenimentul. Timp de trei zile ei au demonstrat din plin buna lor pregătire. Pe măsură ce competiția se apropia de sfîrșit am avut prilejul să remarcăm cu satisfacție pe unii dintre juniorii de autentic talent și cu mari perspective. Sintem siguri că în viitor — despre **Mihai Boțilă** (C. S. Pitești), **Constantin Salop** (Energia Constanța), **Alexandru Szabo** (Crișul Oradea), **Tiberiu Horvath** (A.S.M.T. Lugoj), **Adrian Popa** (Sport Club Bacău) și **Roman Codreanu** (Vagonul Oradea), pentru a aminti doar pe cîțiva dintre ei — vom mai avea prilejul să le consemnăm numele printre cei evidențiați.

În ultima zi, în turul final, am asistat la o serie de partide de mare tensiune. Lugojeanul T. Horvath (cat. 60 kg), care sîmbătă seara plîngea în hohote pentru că primise un avertisment ce-i adusese înfrîngerea în partida cu Al. Szabo (decizia asupra căreia s-a revenit duminică dimineața hotărîndu-se un echitabil meci egal), a luptat pînă la ultima picătură de energie pentru a întrece pe constănțeanul C. Salop, dar n-a reușit, și astfel a fost nevoit să se mulțumească cu locul 3. Într-o altă confruntare, Gh. Petre (Steaua) l-a depășit la puncte (cat. 70 kg) pe M. Trescaru (Avîntul Botoșani). În meciul de la cat. 87 kg dintre N. Tănase (Dinamo București) care pornea favorit și Z. Szilak (C.F.R. Timișoara), bănățeanul a făcut să „explodeze" tribunele în urma unui magistral tur de cap (min. 5) care i-a consemnat victoria prin tuș. Să ne oprim aici, menționîndu-i acum pe laureați și pe ceilalți fruntași ai acestei ediții.

JUNIORI MARI: **cat. 48 kg — 1. Fr. Gyöngyösi (Crișul Oradea),** 2. M. Neagu (Energia Constanța), 3. N. Gingă (Rapid Buc.); **52 kg — 1. P. Arcadie (Progresul Buc.),** 2. Gh. Stroe (Rapid Buc.), 3. Al. Iohescu (Progresul Buc.) **56 kg — 1. M. Boțilă (C.S. Pitești),** 2. D. Vitan (C.S.M. Cluj), 3. I. Moiceanu (Carpați Sinaia); **60 kg — 1. Al. Szabo (Crișul Oradea),** 2. C. Salop (Energia Constanța) 3. T. Horvath (A.S.M.T. Lugoj); **65 kg — 1. Gh. Ciobotaru (Dunărea Galați),** 2. M. Ciutan (Rapid Buc.), 3. D. Popa (Energia Buc.); **70 kg — 1. Gh. Petre (Steaua),** 2. M. Trescaru (Avîntul Botoșani), 3. V. Popovici (S.C. Bacău); **75 kg — 1. A.Popa (S.C. Bacău),** 2. I. Fiscuteanu (Viitorul Buc.), 3. D. Paină (Crișul Oradea); **81 kg — 1. I. Bender (A.S.M.T. Lugoj),** 2. L. Stoenescu (C.S. Pitești), 3. Al. Toth (C.F.R. Timișoara); **87 kg — 1. Z. Szilak (C.F.R. Timișoara),** 2. N. Tănase (Dinamo Buc.), 3. N. Hăläucă (Metalul Buc.); **+ 87 kg — 1. R. Codreanu (Vagonul Arad),** 2. M. Iordache (Progresul Buc.), 3. M. Lupescu (Viitorul Buc.). **Clasament pe municipii și județe: 1. BUCUREȘTI 41,5 p,** 2. Timiș 23,5 p, 3. Bihor 18 p, 4. Bacău 17 p, 5. Argeș 11 p, 6. Constanța 10,5 p.

CAMPIONII LA JUNIORI MICI — în ordinea categoriilor: **Al. Neagu** (Energia Constanța) **D. Mocanu** (S.C. Bacău), **D. Mizileanu** (Rapid Buc.), **I. Vasilescu** (Rapid Buzău); **I. Murja** (Olimpia Satu Mare), **V. Prențu** (S.C. Bacău), **Fl. Crăciun** (Progresul Buc.), **Th. Lucescu** (Nicolina Iași), **V. Petre** (Progresul Buc.) și **V. Iuga** (Mureșul Tg. Mureș). **Clasament pe municipii și județe 1. BUCUREȘTI 27,5 p,** 2. Suceava 16 p, 3. Satu Mare 15,5 p, 4. Dolj 13 p, 5. Bacău 12 p, 6. Bihor 12 p.

★

După încheierea competiției a avut loc o frumoasă festivitate care a marcat 40 de ani de la înființarea, aici la Oradea, a Federației române de lupte.

Costin CHIRIAC

— BASCHET —

VOINȚA ÎNVINGĂTOARE ASUPRA RAPIDULUI ÎN DERBY-UL DE LA BRAȘOV

FEMININ

VOINȚA BRAȘOV — RAPID BUCUREȘTI 61—57 (42—26). Așa cum prevedea antrenorul S. Ferencz, întîlnirea a fost extrem de dinamică și cu un final dramatic. Prima repriză a aparținut brașovencelor, care au manifestat multă eficacitate. La reluare, însă, formația prof. Gh. Roșu a avut o cădere care a permis adversarelor să egaleze în min. 48. A urmat o perioadă în care scorul a alternat, dar din min. 37 (scor 56—56), Voința a forțat și a realizat victoria. Au condus bine Gh. Ionescu (Oradea) și V. Stinghe (București). **(EUGEN BOGDAN — coresp.).**

CONSTRUCTORUL BUCUREȘTI — CRIȘUL ORADEA 43—46 (24—20). După antecedente, ne așteptam la o evoluție frumoasă a orădencelor, ceea ce s-a și petrecut. În prima repriză, jocul a fost echilibrat, cu multe acțiuni, reușite de către ambele echipe, remarcîndu-se Balogh prin precizia în aruncările de la distanță. În următoarele 20 de minute, am asistat de asemenea la o întrecere strînsă, dar spre final gazdele dădeau impresia că vor cîștiga. Minutul 39 le-a fost însă fatal: Kerciov a ratat două aruncări libere și tot ea a comis fault în faza imediat următoare — fructificat de Czege — și astfel Crișul a realizat victoria. Au arbitrat bine P. Pasăre și D. Ganea (ambii din București).

VOINȚA BUCUREȘTI — A.S.A. CLUJ 42—43 (20—21). În prima repriză, jocul a fost de slabă valoare tehnică, ratîndu-se și comițîndu-se multe greșeli de tehnică. Repriza secundă a fost spectaculoasă, iar evoluția scorului echilibrată. La numai nouă secunde de fluierul final, cînd scorul era 43—41 pentru A.S.A., Bujduveanu a beneficiat de două aruncări libere, dar a înscris doar un punct, ratînd egalarea. Mingea a fost repusă în joc. Tatiana Rădulescu a interceptat, dar a ratat și ea, dintr-o poziție bună. Astfel, A.S.A., prezentă la București cu numai opt (!) jucătoare, a realizat prima victorie în acest campionat. Au arbitrat bine M. Aldea — Ploiești și M. Vodă — Galați. **(ADRIAN VASILESCU).**

POLITEHNICA BUCUREȘTI — MUREȘUL TG. MUREȘ 58—44 (31—21). Mureșencele au rezistat pînă în min. 12 (19—17 pentru Poli). Bine coordonate de Taflan, studentele și-au revenit la adevărata lor valoare, încheind repriza în avantaj. În partea a doua a partidei, Poli, dorind să-și rotunjească coșaverajul, a imprimat un ritm alert, dar a ratat deseori. **(C. VIȘAN — coresp.).**

I.E.F.S. — SĂNĂTATEA SATU MARE 76—54 (48—18) Studentele bucureștene au jucat doar o singură repriză la valoarea și posibilitățile lotului de care dispun. Deak, Iftime, Tita și Petric anunțind suporterilor un „scor fluviu". În cea de a doua repriză, baschetbalistele de la I.E.F.S. nu s-au mai concentrat asupra jocului (mai ales în defensivă); sătmărencele nu s-au lăsat prea mult invitate la atac, trecînd la refacerea handicapului. Meciul a fost mai echilibrat spre final, lăsîndu-ne să întrezărim încă serioase carențe în jocul rezervelor de la I.E.F.S.

MASCULIN

I.C.H.F. — POLITEHNICA CLUJ 68—66 (36—36) Nu a lipsit mult ca singura partidă masculină programată ieri dimineața în sala Floreasca să ne ofere o surpriză de proporții. Deși au luat un start bun, conducînd cu 20—12 și 22—14, bucureștenii s-au văzut serios contrați de studenții clujeni, care au profitat cu regularitate de „bulevardele" apărării adverse, echilibrînd situația pe tabela de marcaj. În repriza secundă, scorul a alternat în permanență, oaspeții (fără un conducător tehnic pe margine!) luptînd cu curaj pentru un rezultat favorabil; G. Roman 22 p a jucat foarte bine sub panou, iar Antal a punctat deseori de la semidistanță (16 p), incomodînd vădit formația gazdă. Aceasta însă s-a regăsit în final și, datorită unui plus de experiență (două coșuri salvatoare ale lui Mălușel), a cîștigat în extremis. Atent și corect arbitrajul cuplului I. Petruțiu — M. Rizea (Buc.) **(A. V.)**

UNIVERSITATEA TIMIȘOARA — POLITEHNICA BRAȘOV 83—67 (31—29). Brașovenii au dat o replică deosebit de dîrză. Scorul a fost echilibrat pînă în min. 30, dar o dată cu eliminarea lui Deaky și Dikay, potențialul oaspeților a fost redus simțitor și astfel timișorenii s-au putut detașa. Au condus bine C. Negulescu (București) și Gh. Mahler (Satu Mare) **(P. ARCAN — coresp. principal)**

POLITEHNICA GALAȚI — FARUL CONSTANȚA 86—57 (37—27). După o repriză echilibrată, gazdele, cu Moraru în zi excelentă, au cîștigat clar. Bun arbitrajul prestat de dr. I. Știrbu (Cluj) și N. Iliescu (București). **(T. SIRIOPOL — coresp.)**

FOTBAL B

Seria I: Duelul A. S. A. — Sportul studențesc continuă

POIANA CÎMPINA — A.S.A. TG. MUREȘ 0—1 (0—0).

CÎMPINA, 22 (prin telefon, de la trimisul nostru). — Spectatorii cîmpineni, care au umplut cochetul stadion din localitate pentru a asista la o partidă interesantă, după cum se anunța, au plecat dezamăgiți. Aceasta nu se datorește numai faptului că echipa lor a părăsit terenul învinsă, ci, mai ales, jocului mediocru la care au fost martori.

Localnicii au dominat majoritatea timpului, dar n-au știut să se descurce în fața unei apărări bine organizate, în care Czako a excelat, nelăsînd să treacă nimic. Cîmpinenii au greșit, jucînd pe sus, prin centrări în fața porții, fiind dezavantajați față de apărătorii adverși, mult mai înalți și cu o experiență mai mare.

Dintre fazele mai atractive notăm pe aceea din min. 7, cînd Baboie execută o lovitură liberă și Czako salvează, deviind în corner, pentru ca în min. 19 să fie rîndul lui Opanschi să apere o lovitură executată de Bolony. În min. 22, Strechioiu ratează o bună ocazie pentru gazde, pentru ca un minut după aceea mureșanul Bolony să șuteze lîngă colțul barei.

După pauză, echipa mureșeană contraatacă mai periculos și după ce cîmpineanul Chircău ratează o lovitură de cap, reluînd pe lîngă bară, Caniaro, pe contraatac, centrează lui Trăznea în min. 54, dar Opanschi apără. Mai sînt de semnalat ocaziile gazdelor din minutele 57, 68 și mai ales 70, cînd Solyom reține cu dificultate.

Urmează însă minutul 80 cînd Fazekas, introdus în locul lui Trăznea, pornește într-o cursă spectaculoasă printre apărătorii localnici Opanschi ezită să iasă, astfel că Fazekas marchează unicul gol al partidei. Cu toată presiunea gazdelor, scorul rămîne nemodificat, dezavantajîndu-i pe localnici, care meritau măcar un punct.

A arbitrat bine Const. Ghenciulescu, din Tîrgoviște.

I. GIURAN

METALUL TÎRGOVIȘTE — DUNĂREA GIURGIU 1—0 (0—0). În prima parte au fost create faze frumoase la ambele porți. După pauză, metalurgiștii au reușit să provoace o fisură în apărarea adversă și au marcat, prin Pavlovici (min. 78). A condus bine F. Colosi — București. **(M. Avanu, coresp.)**

PORTUL CONSTANȚA — S. N. OLTENIȚA 0—1 (0—1). Victorie meritată. Oaspeții au marcat unicul gol prin Patrocel, în min. 35. Autoritar, arbitrajul lui M. Buzea — București. **(N. Enache, coresp.)**

SPORTUL STUDENȚESC BUCUREȘTI — METROM BRAȘOV 2—0 (0—0). Joc foarte disputat, în care brașovenii și-au apărat cu ardoare șansele. În prima parte, studenții nu au reușit să se descurce în fața unei apărări ferme. După pauză, în min. 59, Pană (Sportul studențesc) a speculat o ezitare a apărătorilor adverși și a deschis scorul. După cîteva minute, brașoveanul Furnică a scăpat singur, însă șutul său slab a fost respins în corner de portarul Argeșeanu. În continuare, bucureștenii au controlat jocul și în min. 85 Bujor a majorat scorul, la 2—0. Bun arbitrajul lui I. Hristea — Alexandria. **(C. Moraru)**

OȚELUL GALAȚI — ȘTIINȚA BACĂU 1—0 (0—0). Gălățenii au dominat cu autoritate. Unicul gol a fost realizat de Ioniță (min. 50). A condus foarte bine I. Hrisafi — București. **(S. Constantinescu, coresp. principal)**

C.F.R. PAȘCANI — CEAHLĂUL P. NEAMȚ 1—1 (1—1). Feroviarii au jucat mai bine și ar fi meritat victoria. Au marcat: Mărculescu (min. 32) pentru C.F.R., Pătrașcu (min. 43) pentru Ceahlăul. În min. 35, Baicu (Ceahlăul) și Catrina (C.F.R.) au fost eliminați pentru lovire reciprocă. A arbitrat satisfăcător T. Leca — Brăila. **(C. Enea, coresp.)**

FLACĂRA MORENI — POLITEHNICA GALAȚI — 0—1 (0—0). Deși au dominat tot timpul, gazdele au părăsit terenul învinse din cauza unei neînțelegeri a fundașilor centrali. A înscris gălățeanul Bezman, în min. 54. Foarte bun arbitrajul lui M. Popescu — București. **(G. Ilinca, coresp.)**

PROGRESUL BRĂILA — METALUL BUCUREȘTI 1—0 (1—0). În prima repriză gazdele au dominat și au marcat golul victoriei prin Stoicescu (min. 42, din 11 m).. După pauză, bucureștenii au avut inițiativa și au ratat mai multe ocazii. A condus bine G. Pop — Brașov. **(G. Rizu, coresp.)**

CLASAMENT

1. A.S.A.	14	9	2	3	30-12	20
2. Sportul st	14	9	2	3	22-13	20
3. Metalul Tg.	14	8	1	5	17-16	17
4. Progresul	14	7	2	5	21-14	16
5. Ceahlăul	14	7	2	5	17-15	16
6. Oțelul	14	6	3	5	19-14	15
7. Știința	14	7	1	6	16-14	15
8. Dunărea	14	7	1	6	13-15	15
9. Portul	14	7	1	6	11-16	15
10. S.N.O.	14	5	4	5	15-18	14
11. Metalul Buc.	14	5	3	6	16-12	13
12. C.F.R.	14	4	5	5	20-20	13
13. Metrom	14	5	2	7	13-18	12
14. Poiana	14	4	3	7	11-16	11
15. Politehnica	14	3	1	10	7-18	7
16. Flacăra	14	1	3	10	12-30	5

ETAPA VIITOARE (29 noiembrie): Ș. N. Oltenița — Metalul Tîrgoviște, Metrom Brașov — Poiana Cîmpina, Metalul București — Flacăra Moreni, Politehnica Galați — Progresul Brăila, Ceahlăul P. Neamț — Portul Constanța, Dunărea Giurgiu — Oțelul Galați, A.S.A. Tg. Mureș — Sportul studențesc București, Știința Bacău — C.F.R. Pașcani.

Seria a II-a: Crișul a egalat la puncte pe Politehnica Timișoara

C. S. M. SIBIU — CRIȘUL ORADEA 1—2 (1—0).

SIBIU, 22 (Prin telefon, de la trimisul nostru). După cum au evoluat în acest meci, orădenii au dovedit că alcătuiesc un team ale cărui valențe se ridică peste nivelul diviziei B. Avînd o apărare masivă, plină de vitalitate și imbatabilă în jocul pe sus, oaspeții s-au jucat pur și simplu cu atacul de „buzunar" al echipei din Sibiu al cărui coordonator (Unguroiu — greoi și lipsit de condiție fizică) a fost anihilat complet de către Sătmăreanu II. E drept, gazdele au atacat mai mult în repriza I, dar fără a crea ocazii de gol. Și dacă au reușit să termine în avantaj la pauză, acest lucru s-a datorat mai mult întîmplării. O lovitură liberă de la 35 m executată de Unguroiu a fost respinsă de Bulc în afara careului, tocmai la Schwartz. Micuțul atacant sibian a șutat imediat spre poartă, dar foarte slab. Mingea a găsit totuși un culoar printr-o pădure de picioare și s-a strecurat cu viclenie în poarta lui Catona. De prin min. 60, linia mediană a Crișului (N. Alexandru — Dărăban — Sătmăreanu II) pune stăpînire pe zona din mijlocul terenului, împingînd mereu atacul spre careul advers. O centrare a lui Suciu este ratată de Arnotzki (min. 65), deși s-a aflat singur în interiorul careului mic. Peste un minut, Suciu repetă centrarea și Sătmăreanu II (cel mai bun om de pe tern) reia puternic cu capul de la 10 m și... 1—1. De aici înainte situația era clară pentru toată lumea, o singură echipă fiind capabilă să cîștige partida — Crișul. Atacurile oaspeților, purtate în mare viteză, depășesc cu ușurință apărarea gazdelor, care face eforturi disperate pentru a păstra rezultatul. Și dacă bara i-a salvat pe sibieni în min. 85 (la o lovitură cu capul a lui Sătmăreanu II), peste 2 minute Arnotzki a făcut o cursă solitară de 20 m și a ajuns în colțul careului mic de unde a șutat sec, aducînd... dreptatea pe tabela de marcaj: 2—1 pentru Crișul. A arbitrat excelent M. Bică (București).

Dan VLAD

METALURGISTUL CUGIR — OLIMPIA SATU MARE 1—0 (0—0). Gazdele au dominat categoric (raport de cornere: 19—1 în favoarea Metalurgistului). Unicul gol a fost marcat de Mateescu (min. 90). Arbitrul M. Stelian — Sighișoara a condus excelent. **(M. Vîlceanu, coresp.)**

MINERUL BAIA MARE — C.F.R. ARAD 2—0 (0—0). În prima repriză jocul a fost mai puțin plăcut, oaspeții s-au apărat la disperare și gazdele au ratat multe ocazii. Minerii au înscris de-abia spre sfîrșitul partidei, prin Condruc (min. 84) și Silaghi (min. 88). În min. 27, Trifu (Minerul) a ratat un penalty. A condus bine Z. Szecsei — Tg. Mureș. **(G. Tudor, coresp.)**

VAGONUL ARAD — ELECTROPUTERE CRAIOVA 2—0 (1—0). Localnicii au dominat cu autoritate în repriza I și în prima jumătate a reprizei secunde. În acest timp, ei și-au asigurat victoria prin golurile înscrise de Boroș (min. 32) și Atodiresei (min. 48). În ultimul sfert de oră craiovenii au preluat inițiativa, dar n-au reușit să modifice scorul. A arbitrat bine R. Sabău — Cluj. **(St. Iacob, coresp. principal)**

MINERUL ANINA — C.S.M. REȘIȚA 2—0 (1—0). Minerii au fost superiori tehnic și tactic reșițenilor. Au marcat: Lang (min. 20) și Grozăvescu (min. 89, autogol). A condus corect M. Biolan — Tr. Severin. **(P. Lungu, coresp.)**

OLIMPIA ORADEA — GLORIA BISTRIȚA 1—0 (1—0). Orădenii au atacat mai mult și au ratat cîteva ocazii clare, iar oaspeții au contraatacat foarte periculos, mai ales prin Ciocan. În min. 77, Basarabescu (Gloria) a fost eliminat pentru injurii aduse arbitrului. Autorul golului: Petrică (min. 27). Excelent arbitrajul lui G. Blau — Timișoara. **(V. Sere, coresp.)**

CORVINUL HUNEDOARA — POLITEHNICA TIMIȘOARA 2—0 (0—0). Hunedorenii au confirmat așteptările, învingînd pe lider mai ușor chiar decît arată scorul. Studenții au luptat mult, însă n-au putut depăși apărarea Corvinului. Au înscris: Steiner (min. 55) și Cergo (min. 88). A arbitrat bine G. Bărbulescu — București. **(A. Voicu, coresp. principal)**

U. M. TIMIȘOARA — GAZ METAN MEDIAȘ 1—0 (0—0). Pe o vreme friguroasă și ploioasă, jucătorii ambelor echipe nu și-au precupețit eforturile în lupta pentru victorie. După pauză, atacurile timișorenilor au fost mai insistente și Kukla a marcat unicul gol în min. 60. A condus bine N. Gheman — Simeria. **(C. Crețu, coresp.)**

CLASAMENT

1. Politehnica	14	8	3	3	22-11	19
2. Crișul	14	7	5	2	21-18	19
3. C.S.M. Sibiu	14	8	1	5	31-19	17
4. Corvinul	14	7	3	4	21-14	17
5. Metalurgistul	14	6	5	3	17-14	17
6. Min. Anina	14	7	2	5	16-14	16
7. Olimpia S.M.	14	7	1	6	13-10	15
8. Minerul B.M.	14	6	[illegible]	[illegible]	17-18	14
9. C.F.R. Arad	14	[illegible]	[illegible]	[illegible]	13-18	14
10. Olimpia Oradea	14	5	3	6	12-14	13
11. Electroputere	14	3	7	4	12-18	13
12. Gaz metan	14	4	3	7	15-22	11
13. Gloria	14	5	1	8	12-23	11
14. U.M.T.	14	3	4	7	11-17	10
15. Vagonul	14	4	[illegible]	[illegible]	8-16	10
16. C.S.M. Reșița	14	[illegible]	[illegible]	[illegible]	13-19	8

ETAPA VIITOARE (29 noiembrie): Olimpia Satu Mare — U. M. Timișoara, Politehnica Timișoara — C.S.M. Sibiu, Gloria Bistrița — Metalurgistul Cugir, C.F.R. Arad — Corvinul Hunedoara, Electroputere Craiova — Minerul Baia Mare, Crișul Oradea — Minerul Anina, C.S.M. Reșița — Vagonul Arad, Gaz metan Mediaș — Olimpia Oradea.

LOTO-PRONOSPORT

AȘA ARATĂ O VARIANTĂ CU 13 REZULTATE EXACTE LA CONCURSUL PRONOSPORT NR. 47, ETAPA DIN 22 NOIEMBRIE 1970

1. S. C. Bacău — U. T. Arad	1
2. Steagul roșu — Rapid	x
3. C.F.R. Cluj — Petrolul	1
4. „U" Craiova — „U" Cluj	x
5. F. C. Argeș — Steaua	x
6. Politehnica — Farul	1
7. Bologna — Sampdoria	x
8. Cagliari — Fiorentina	1
9. Catania — Lazio	1
10. Napoli — Internazionale	1
11. Roma — Foggia	1
12. Torino — Juventus	1
13. Verona — Varese	x

Fond de premii: 313 640 lei.

Plata premiilor va începe în Capitală de la 27 noiembrie pînă la 6 ianuarie 1971, în țară de la 1 decembrie pînă la 6 ianuarie 1971 inclusiv.

PRONOEXPRES NUMERELE EXTRASE LA CONCURSUL EXCEPȚIONAL DIN 22 NOIEMBRIE 1970

Extragerea I: 19 30 31 21 4 43 41 34; Extragerea a II-a: 22 36 38 33 34 25 44 5; Extragerea a III-a: 2 30 18 22 40 41 31 10; Extragerea a IV-a: 40 42 14 31 13 34 19 17; Extragerea a V-a: 4 34 5 23 36 27 12 24. Fond de premii provizoriu: 1 600 000 lei.

Plata premiilor va începe în Capitală de la 1 decembrie pînă la 6 ianuarie 1971; în țară de la 4 decembrie pînă la 6 ianuarie 1971 inclusiv.

FOTBAL A

20 de goluri înscrise în etapa a XI-a

STEAGUL ROȘU 1(0) — RAPID 1(1)

DERBYUL ETAPEI-RATAT

Stadionul Tineretului, teren moale, vreme închisă și rece, spectatori aproximativ 15 000. Au marcat: CODREANU (min. 31) și OLTEANU (min. 86). Raportul șuturilor la poartă: 15—9 (pe spațiul porții: 4—5). Raport de cornere: 6—3.

STEAGUL ROȘU: Adamache 8 — Ivăncescu 9, Jenei 7, Olteanu 8, Rusu 7, Pescaru 8, Cadar 6, Drăgot 6, Dumitru II 6 (min. 60 — Florescu 5), Bailint 6 (min. 46 — Ghergheli 5), Győrfi 7.

RAPID: Răducanu 9 — Pop 6 (pentru faulturi), Lupescu 10, Dan 8 (din min. 84 — Greavu), Codrea 7, Dinu 8, Dumitru 9, Năsturescu 7, Marin Stelian 6 (min. 68 — Angelescu), Neagu 7, Codreanu 8.

A arbitrat EMIL VLAICULESCU ★★★★, ajutat la linie de M. Marinciu și M. Moraru — toți din Ploiești.

Trofeul Petschovschi (pentru public): 5.

La tineret-rezerve: Steagul roșu — Rapid 1—2 (1—1).

BRAȘOV, 22 (prin telefon de la trimisul nostru).

Confruntarea dintre cele două învingătoare ale cupiajului de duminica trecută de pe stadionul Republicii, considerată drept derby al etapei, a dezamăgit în foarte mare măsură miile de spectatori care au umplut pînă la refuz tribunele unui stadion devenit impropriu (în ciuda recentelor amenajări ce i s-au făcut) pentru găzduirea de meciuri oficiale cu asemenea miză importantă. De fapt, am putea spune că acest derby ratat ne-a nemulțumit profund îndeosebi prin cele întîmplate la începutul și mai ales în finalul lui, cînd pe teren aproape că nu s-a mai jucat fotbal, fiind nevoiți să asistăm la scene în fosta regula de box și lupte, la adevărate numere de circ.

Rivalitatea rău înțeleasă dintre aceste două echipe frunțașe ale fotbalului nostru a făcut ca partida de astăzi să debuteze într-o atmosferă de tensiune, atît în teren, cît și în tribune, de unde majoritatea spectatorilor l-au primit pe jucătorii bucureșteni încă la ieșirea lor pe teren cu fluierături și huiduieli. A fost de-ajuns, după aceea, ca numai după primele schimburi de mingi fundașul rapidist Pop să-l faulteze grosolan pe Győrfi pentru ca spiritele deja aprinse să se încingă și mai mult. Dumitru — neobișnuit de iritat — a pus și el gaz pe foc prin cîteva proteste la deciziile arbitrului și vociferări pe teren, penalizate prompt de Emil Vlaiculescu. De altfel, în aceste prime 15 minute de joc, cînd și fruntașii brașoveni începuseră, în compensație, să-i „controleze" mai dur pe Marin Stelian, Neagu și Năsturescu, numai fermitatea cu care arbitrul de centru a sancționat chiar și cele mai mărunte abateri de la litera regulamentului a făcut ca partida să nu degenereze.

După acest prim șfert de oră agitat, spiritele s-au mai potolit, jucîndu-se ceva mai curat și mai cursiv. Echipa gazdă pare însă — și această impresie s-a menținut pînă la sfîrșit — cu totul altă decît cea care evoluase în urmă cu o săptămînă la București. Nu reușește să-și impună jocul, printre altele și pentru că Dumitru II a fost astăzi umbra celui din meciul cu Steaua. În aceste condiții, Rapidul nu are de ce să se limiteze la o defensivă strictă și fese mereu curajos la joc. Bucureștenii sînt chiar pe punctul de a deschide scorul în min. 18, cînd Marin Stelian și Codreanu au ratat de puțin reluarea unei splendide centrări a lui Năsturescu. Totuși, după ce în min. 24 și 25 este rîndul lor să treacă prin emoții (Drăgot reia peste bară o centrare a lui Bailint și Pescaru ezită să șuteze într-o situație favorabilă), rapidiștii reușesc să înscrie (min. 31) prin Codreanu.

Consternate de acest gol, gazdele se precipită în atac, dar apărarea oaspeților, în frunte cu Lupescu, excelent în meciul de azi, respinge totul. Cînd însă și fundașii Rapidului au fost bătuți, în min. 41 Răducanu a ieșit decis și s-a aruncat la picioarele lui Győrfi, salvînd o situație extrem de critică.

După pauză, cu toate că brașovenii dețineau inițiativa, devenea tot mai clar că avantajul Rapidului va fi greu, dacă nu chiar imposibil, de anihilat, deoarece apărarea bucureștenilor — folosind, ce-i drept, uneori și mijloace mai puțin sportive — destrăma ferm atacurile lipsite de consistență și de claritate ale gazdelor.

A venit însă acel nefericit minut 79, care a produs din nou o tensiune excesivă pe teren și în tribune. Atunci s-a produs ciocnirea, la un duel aerian, dintre Florescu și Dan, în cursul căruia brașoveanul (cu sau fără intenție, aceasta nu se va ști probabil niciodată) l-a lovit cu capul în maxilar pe bucureștean, producîndu-i o nouă fractură în același loc în care fundașul rapidist mai suferise în trecut o ruptură. Înnebunit de durere, Dan a ieșit de pe teren pe pistă, zvîrcolindu-se și țipînd după ajutor. După ce a primit primele îngrijiri medicale și Greavu se repezise deja în teren pentru a-l schimba, Dan a reintrat în joc, în mijlocul unei confuzii generale. Aici — considerăm noi — a fost marea greșeală a antrenorilor Rapidului, care nu l-au oprit pe Dan pe tușă, fiindcă după aceea căpitanul echipei feroviare n-a mai fost preocupat decît să-l răspundă lui Florescu. În cele din urmă l-a și lovit pe acesta, incitînd mai mult tribunele și atrăgînd asupra echipei sale sancțiunea unei lovituri indirecte în interiorul careului (se putea dicta chiar penalty) rămasă — fără urmări datorită intervenției salutare a lui Răducanu. După această fază, la insistențele coechipierilor, Dan a ieșit totuși din joc. Între timp s-a aruncat pe tribună cu o sticlă în teren, pe care Codreanu — într-o pornire nejustificată — s-a străduit zadarnic să pună mîna, fugind după omul de ordine ce o ridicase. În acest final demn de un scenariu de film, brașovenii au reușit egalarea în care puțin mai sperau. Ea s-a produs la o fază confuză în interiorul careului bucureștenilor, cînd Olteanu a izbutit să împingă mingea în plasă.

C. FIRĂNESCU

F.C. ARGEȘ 0 — STEAUA 0

UN PUNCT DE SPRIJIN PENTRU STEAUA

PITEȘTI, 22 (prin telefon de la trimisul nostru).

Era de așteptat ca meciul F.C. Argeș — Steaua să fie o atracție a etapei. Pe de o parte, F.C. Argeș, cu un Dobrin remontat după jocul echipei naționale la Cardiff și împăcat cu ai săi, pe de altă parte Steaua, cu multe talente, însă umilită în acest campionat jucînd o carte decisivă. Publicul argeșean a intuit despre ceea ce este vorba și a venit în număr mare. Cifra de 10 000 de spectatori nu s-a mai depășit de mult. Iată însă că două situații au împiedicat vizionarea unui spectacol fotbalistic reușit, ceea ce a făcut pe d. Neves, președintele clubului F.C. Curitiba, care va întîlni miercuri pe F.C. Argeș la Pitești, să regrete, ca orice bun brazilian, faptul că nu a văzut nici un gol. Să sperăm că F.C. Argeș nu-l va dezamăgi poimîine, căci dacă Dobrin și ai săi nu au marcat în această duminică este pentru că nu numai natura, ci, mai ales Steaua, li s-a împotrivit puternic. La Pitești a plouat tot timpul meciului, ploaie deasă și mărunță, un fel de „semi-Cardiff", căci vînt nu a fost, dar terenul era desfundat și alunecos. Iar Steaua a realizat o apărare de fier, în dorința fierbinte de a cîștiga punctul care s-o salveze de la dezastru.

Ce-a făcut Steaua în această partidă? Totul pentru a nu primi gol, neacționînd, însă spontan și disperat, ci antecalculat, cu aplicare lucidă minut cu minut, în ciuda ploii agasante. Atît de aprig și îngust și-a urmărit Steaua țelul încît, atunci cînd F.C. Argeș se săturase parcă de neputința de a trece de blindajul adversarilor n-a încercat să pretindă chiar două puncte.

Mai întîi, Steaua a jucat cu „libero", Hălmăgeanu. Apoi, cu Sătmăreanu „jandarm" la Dobrin și Ciugarin la Iancu. Deci anihilare, reușită, la punctele forte ale piteștenilor, în special la Dobrin, pentru care Sătmăreanu a fost o umbră... pe nori și ploaie. Apoi, repliere cu 7, 8 și 9 jucători în fața porții, mai puțin Iordănescu. Atît de mult a mizat Steaua pe apărare, încît în multe momente mingea era pasată ca la rugby, înapoi. În acest mod, fotbaliștii argeșeni, cu Dobrin și Iancu în frunte nu și-au putut face jocul, nu au putut intra în dispozitiv, nu au creat deci situații periculoase, mulțumindu-se să șuteze de la distanță imprecis, avînd în vedere depărtarea, 20—25 m., și instabilitatea. O singură dată, în min. 41, Dobrin a șutat de la 18, razant cu bara laterală din dreapta (prima ocazie mare) și a doua mare posibilitate de gol, la luftul lui Vigu, în min. 88, însă intervenția lui Hălmăgeanu a eliminat pericolul.

O descriere a fazelor nu are rost, deoarece acțiuni închegate n-au fost mai mult de 4—5, în rest jocul fiind „tăiat" de intervenții de deposedare, degajări și pase greșite, cauzate în bună parte și de starea terenului.

Steaua ar fi putut realiza la Pitești o apărare mai puțin negativă care să-i servească scopul la fel de bine, iar F.C. Argeș ar fi trebuit să folosească o mișcare tactică de învăluire și surprindere, mai recomandabilă decît asaltul orb care a servit pe adversari.

★

Arbitrul **M. Bădulescu** a apreciat greșit multe situații de joc, în special la faulturi și a suferit de maladia copilăriei arbitrajului; severitate cu oaspeții și invers cu gazdele.

Aurel C. NEAGU

Stadion „1 Mai". Timp: ploaie deasă tot timpul partidei. Teren: desfundat. Spectatori: 12 000. Raportul șuturilor la poartă: 10—4 (pe spațiul porții: 1—1). Raport de cornere: 5—2.

F. C. ARGEȘ: Niculescu 7 — Pigulea 7, Olteanu 7, Vlad 8, Ivan II 7 — Dumitru St. 7, Roșu 7, Dobrescu 6 (min. 63 — Ștefănescu 5), Iancu 6 (min. 74 — Frățilă), Dobrin 7, Jercan 6.

STEAUA: Suciu 7 (accidentat, din min. 46 — Haidu 5) — Mirăuță 7, Sătmăreanu 8, Hălmăgeanu 9, Vigu 6, Dumitriu 6, Ciugarin 8, Pantea 6, Tătaru 5, Iordănescu 5, Ștefănescu 5.

A arbitrat M. BĂDULESCU ★★★, ajutat la tușe de I. Erdos și A. Pop (toți din Oradea).

Trofeul Petschovschi (pentru public): 9.

La tineret-rezerve: 2—3 (2—2).

PROGRESUL 0 — C.F.R. TIMIȘOARA 1(0)

...PE REPUBLICII PLUTEA AERUL UNUI MECI DE „B"

Atunci cînd revii la București pentru a disputa un meci de primă categorie după 14 ani, cînd data se și leagă de o victorie puțin scontată, prima din acest tur în deplasare, se poate spune că etapa a XI-a va rămîne pentru feroviarii timișoreni un eveniment important al actualului campionat.

Chiar dacă Progresul a dominat partida din punct de vedere teritorial, C.F.R. a știut s-o conducă tactic, în funcție de replica adversarului, astfel ca în final să obțină mult așteptatele puncte ale speranței.

De la începutul meciului (după ce Beldeanu șutase periculos la poarta lui... Manta!), Manolache — cel ce avea să fie cel mai bun jucător de pe teren, simbure-le de energie și dăruire al oaspeților — expediază trei șuturi consecutive, de avertisment. Progresul se face însă că nu observă și ia jocul pe cont propriu, obligîndu-l pe Tatar să iasă la blocaj, în picioarele lui Dudu Georgescu (min. 12 și 13), dar și irosind o excelentă ocazie de a deschide scorul în min. 17, cînd Tănăsescu ratează preluarea balonului trimis de Filipescu din lovitură liberă la marginea careului mic.

Bucureștenii se mențin în atac pînă la sfîrșitul reprizei, fără nici un folos însă, deoarece cavaleria ușoară din dr. Staicovici ține să traverseze tot terenul cu mingea la picior. O singură zvîcnire de decizie în apropierea pauzei (min. 43): Tatar este obligat să intervină spectaculos și eficace la șuturile consecutive ale lui Sandu Mircea și Dinu Iordan.

După reluare, același minut 4 — ca și în prima repriză la șutul lui Beldeanu spre propriile buturi — se va dovedi nefast pentru bancari: o minge anodină ajunge la marginea suprafeței de pedeapsă la Grama care, neinspirat, vrea să o trimită lui Manta, ieșit în întîmpinare. Venit mult din urmă, lansat ca un bolid, îi ajunge Bojin, care-și stupefiază adversarii, infiltrîndu-se între ei și expediind mingea în poarta părăsită: 1—0 pentru C.F.R.!

Riposta Progresului devine mai vehementă, dar și mai neorganizată. Fiecare jucător se simte chemat în atac, neglijîndu-și zona, coechipierii și propriile limite tehnice. Și puțin a lipsit ca în min. 75 să nu fie 2—0! Nestorovici își face curse, îl deschide pe Bojin, dar acesta trage de la 6 m în Manta. Scăpînd cu fața curată, gazdele își reiau munca de Sisif, aruncînd baloanele cu disperare în fața porții lui Tatar. Acesta a ezitat doar o singură dată la întercepție (min. 78), dar Răcelescu l-a suplinit cu succes. Credem că nu greșim afirmînd că cele 15 minute de dominare netă a bucureștenilor din finalul partidei n-au echivalat — ca periculozitate — cu acțiunea lui Nestorovici, din min. 89, cînd timișoreanul a ajuns singur în careul advers, dar, împingîndu-și mingea prea înainte, i-a dat posibilitate lui Manta să-i plonjeze la picioare.

Dincolo de ardoarea cu care au luptat oaspeții, dincolo de străduința jucătorilor din dr. Staicovici de a-și depăși condiția lor actuală, plutea parcă peste Stadionul Republicii aerul unui derby de divizia B...

Paul SLĂVESCU

Stadionul Republicii, timp cețos, teren bun, spectatori aproximativ 5 000. A înscris: BOJIN (min. 49). Șuturi la poartă: 12—8 (pe poartă 5—4). Raport de cornere 11—3.

PROGRESUL: Manta 7 — Tănăsescu 7, Măndoiu 8, Grama 4, Ad. Constantinescu 5, Dinu Iordan 5, Beldeanu 5, Sandu Ion 4 (min. 46 R. Ionescu 5), Dudu Georgescu 6, Sandu Mircea 5 (min. 59 Matei 6), Filipescu 6.

C.F.R.: Tatar 9 — Hangan 6, Mehedinți 7, Răcelescu 7, Speriosu 8, Secelenau 7, Chimiuc 7, Nestorovici 8, Manolache 8, Bojin 8, Panici 6 (min. 62 Floarea 6).

A arbitrat GRIGORE BIRSAN (Galați) ★★★★★, ajutat bine la linie de Gh. Manole (Constanța) și O. Turcitu (Galați).

Trofeul Petschovschi (pentru public): 8.

La tineret-rezerve: Progresul — C.F.R. Timișoara 1—0 (0—0).

DINAMO BUCUREȘTI 4(1) — JIUL 0

LIDERUL, IREZISTIBIL ÎN REPRIZA A DOUA

Poate că vor surprinde notele relativ mari pe care le primește din partea cronicarului apărarea echipei învinse cu un scor atît de categoric. Dar timp de 45 de minute, apărarea imediată a Jiului a fost de netrecut, dînd încredere întregii echipe și oferind liniilor din față posibilitatea de a practica un joc lucid, în unele momente mai bine orientat decît cel al dinamoviștilor, care au evoluat destul de șters în această parte a jocului. În sprijinul apărătorilor din Valea Jiului dar și al coechipierilor din atac, a venit mereu Șandru, plin de vitalitate și de ambiție în prima repriză. Dimpotrivă, Dinamo n-a putut avea obișnuita explozie în acțiuni, din cauza jocului mai puțin sigur al lui R. Nunweiller, care a frînat unele din fazele de atac.

În asemenea condițiuni, **repriza I avea să fie caracterizată de o perfectă egalitate în joc și, pînă în minutul 45, și pe tabela de marcaj.** Cu 40 de secunde, însă, înaintea fluierului care trebuia să anunțe pauza, **Turcan** se complică inutil la balon, pe care bineînțeles, pînă la urmă îl pierde. **Ajunsă acum în picioarele dinamoviștilor, mingea este trimisă, în fața careului, la Doru Popescu, care șutează puternic, dar nu decisiv. Șutul îl va surprinde, totuși, pe Stan, silit apoi să scoată mingea din plasă.**

Și, cu aceasta, meciul, practic, a luat sfîrșit. Pentru că, pe de o parte, în primele minute din repriza a doua, Dinamo a forțat jocul, imprimînd un ritm debordant acțiunilor de atac — care aveau să-i aducă, în scurt timp trei goluri, unul mai spectaculos ca altul — iar pe de altă parte, Jiul a început să cedeze fizic și, inevitabil, și psihic. Am **asistat, astfel, la 20 de minute de joc, în care Dinamo, prin acțiuni rapide desfășurate pe ambele flancuri, dar mai ales pe dreaptă, prin Sălceanu, a reușit parcă să hipnotizeze apărarea adversă, incapabilă acum să mai opună rezistență.** Un bun joc **de echipă a făcut în această** perioadă și **Dumitrache,** care n-a mai așteptat ocazia de șut, ci s-a simțit în largul lui și în rolul de constructor, de partener egal cu ceilalți jucători din atac. Și astfel **au putut fi înscrise fulgerător golurile unei victorii mult aplaudate, dintre care cel de-al patrulea, realizat de Sălceanu, ar putea fi golul etapei, prin viteza și măiestria execuției.**

Finalul partidei n-a mai interesat nici una dintre echipe, care au așteptat și ultima formalitate: fluierul arbitrului. De fapt, meciul se încheiase de mult...

Jack BERARIU

Stadionul Dinamo, timp închis, dar bun de joc, teren excelent, spectatori: circa 10 000. Au înscris: DORU POPESCU (min. 45), DUMITRACHE (min. 56), SĂLCEANU (min. 58 și 62). Șuturi la poartă: 19—11 (11—3 pe spațiul porții). Raport de cornere: 10—5.

DINAMO: Constantinescu (fără notă, nefiind solicitat) — Cheran 8, Nunweiller III 7, Stoenescu 7, Deleanu 7, Mustețea 6, R. Nunweiller 6 (min. 21 Moldovan), Sălceanu 8 (min. 74: Nuțu), Doru Popescu 6, Dumitrache 9, Haidu 8.

JIUL: Stan 6 — Georgescu 7, Georgevici 7, Stocker 6, Popescu 7, Popa 6, Șandru 7, Peronescu 6 (min. 46 Cotorman 6), Libardi 7, Țurcan 6 (min. 75: Achim), Constantin 6.

A arbitrat: MIRCEA ROTARU ★★★★, ajutat la linie de V. Buimistriuc și I. Ciolan (toți din Iași).

Trofeul Petschovschi (pentru public): 9.

La tineret-rezerve: Dinamo — Jiul 1—0 (0—0).

SPORT CLUB BACĂU 1(0) — U.T.A. 0

BĂCĂUANII N-AU MAI CÎȘTIGAT UȘOR PE TEREN PROPRIU

BACĂU, 22 (prin telefon de la trimisul nostru).

După cum a început partida, se părea că localnicii vor reuși să ia avantaj din prima repriză. Până în min. 30, ei au avut inițiativa, au dominat, construind cîteva acțiuni destul de periculoase, autorul lor fiind de regulă E. Dembrovschi, care, cu acest prilej și-a făcut reapariția oficial. Dar, într-un fel, **băcăuanii au greșit tactic, atacînd de regulă în zona centrală a careului, unde Pojoni și Lereter, ajutați de Petescu și Broșovschi** (revenit pe postul care-i place și pentru care are mai multe calități), **au respins destul de multe baloane periculoase. U.T.A. s-a mulțumit doar să contraatace.**

Prima repriză a fost săracă în faze de poartă, mai emoționante fiind doar șuturile lui Domide (min. 9), Pană (min. 13), Ene (min. 15).

Din min. 30, U.T.A. iese la atac, după ce trece, totuși, prin mari emoții: în acest minut, Vătafu trimite cu o lovitură de cap mingea în bară, în urma unei excelente centrări a lui Hrițcu. În min. 31, pe stadion se face liniște, Domide scapă singur, poate avansa, dar de la 14 m șutează și Ghiță plonjează și respinge în corner. După două minute, faza se repetă cu aceiași actori! Abia în min. 42, gazdele reușesc să echilibreze jocul. La reluare, în min. 55, Domide scapă periculos spre poarta nervosului și „agresivului" Ghiță, dar poziția de ofsaid anulează golul înscris de arădeni după fluierul arbitrului. Această acțiune nu poate opri formidabila ofensivă a localnicilor, care 20 de minute atacă irezistibil, dar n-au luciditate în preajma careului. În plus, Dembrovschi dispare din joc, nerezistînd ritmului alert în care se desfășoară această repriză. **Golul s-a marcat în min. 69; un fundaș arădean a șutat din apropiere, în mîna lui Florea; normal, arbitrul a lăsat jocul să continue. Bătrîna și Lereter s-au încurcat, Florea insistă, profită de situație și, de la 11—12 m, trimite în poarta goală.**

După un minut, Otto Dembrovschi plonjează în careu, Ghiță, cu un reflex excelent, evită egalarea, pe care U.T.A. avea s-o forțeze în final, dar fără succes. Un meci antrenant, dar, repetăm, ineficace în privința finalizării acțiunilor ofensive favorabile.

Constantin ALEXE

Stadion 23 August; teren moale, vreme foarte urîtă, spectatori aproximativ 7 000. A marcat: FLOREA (min. 69). Șuturi la poartă: 13—9 (dintre care pe spațiul porții: 4—3), raport de cornere: 10—5.

S. C. BACĂU: Ghiță 9 — Kiss 6, Nedelcu 8, Velicu 7, Comănescu 9, Vătafu 8, Hrițcu 8, Pană 7, E. Dembrovschi 8, D. Ene 6 (din min. 63 — Sorin Avram 7), Florea 8 (din min. 75 — Băluță).

U.T.A.: Bătrîna 6 (pentru greșeala de la gol) — Calinin 7, Lereter 8, Pojoni 8, Schepp 6, Petescu 7, Broșovschi 8, Axente 7, O. Dembrovschi 6 (din min. 72 — Sima), Domide 7, Florian Dumitrescu 7.

A arbitrat I. DRĂGHICI ★★★★, ajutat la linie de Alex. Grigorescu și C. Costica (toți din București).

Trofeul Petschovschi (pentru public): 8.

La tineret-rezerve: Sport club Bacău — U.T.A. 3—0 (2—0).

C.F.R. CLUJ 3(1) — PETROLUL 2(1)

DOUĂ PUNCTE GRELE ÎNTR-O LUPTĂ EPUIZANTĂ

Stadionul Municipal, teren umed, timp noros, spectatori aproximativ 4 000. Șuturi la poartă 23—11 (pe spațiul porții 9—8), raport de cornere 8—4. Au marcat: SORIN BRETAN (min. 7 și 79), BURLACU (min. 68), respectiv MORARU (min. 32) și COJOCARU autogol (min. 48). A arbitrat V. DUMITRESCU ★★★★★, ajutat la tușă de R. Buzdun și I. Dăncu (toți din București).

C.F.R. CLUJ: Lengel 7 — Dragomir 6 (min. 46 Burlacu 7), Soos 8, Fanea 8, Roman 7, Cojocaru 9, M. Bretan 7 (min. 68 Matei), S. Bretan 8, Tegean 7, Oct. Ionescu 7, Petrescu 7.

PETROLUL: M. Ionescu 7 — Gruber 8, Cringașu 7, Mocanu 8, N. Ionescu 5, Iuhasz 7, Moraru 7, Petruț 7, Dincuță 8, Ciucu 6, Stroe 6 (min. 70 Bădin).

Trofeul Petschovschi (pentru public): 9.

La tineret-rezerve: C.F.R. Cluj — Petrolul 0—0.

CLUJ, 22 (prin telefon de la trimisul nostru).

De la bun început ceferiștii imprimă jocului un ritm rapid și prin combinații subtile caută să spargă „garda" oaspeților. Primul succes, după 7 minute: **Oct. Ionescu intercepteză balonul pe partea stîngă și centrează cu boltă spre marginea opusă. S. Bretan scapă de „compania" lui N. Ionescu, pătrunde în careu și dintr-un unghi lateral șutează imparabil: 1—0.** Gazdele domină copios. Petroliștii nu prea trec linia de centru, iar Dincuță, cel mai incisiv atacant, e mereu în „vizorul" lui Cojocaru. **Dar vine minutul 32 și oaspeții se holărăsc să asalteze mai serios poarta gazdelor. Gruber, intercalat în atac, trece de Cojocaru și Roman și aruncă balonul spre careul ceferiștilor. Dincuță și Ciucu lasă mingea să treacă la Moraru și acesta, cu un șut fericit, o fixează în plasă de la 16 m. Egalare!** Gazdele au aripile tăiate și acum e rîndul petroliștilor să-și impună controlul în teren. Abia reiau jocul în repriza secundă și C.F.R.-ul primește o lovitură teribilă. **În min. 48, Ciucu scapă ca un bolid pe contraatac, trece de Fanea și avansează amenințător urmărit de Cojocaru. Lengel ezită să iasă la timp și Ciucu trimite mingea spre poarta goală, într-o ultimă zvîcnire Cojocaru caută să-i schimbe direcția, dar nu reușește decît s-o împlînte și mai bine în plasa propriei sale porți. Oaspeții conduc cu 2—1.** La această fază, Ciucu a plecat dintr-o poziție de ofsaid nesemnalată însă de arbitrul de tușă. În min. 67 Cojocaru șutează de la distanță și balonul lovit de un apărător petrolist e deviat în corner. **În minutul următor, un balon venit pe sus intilnește capul fundașului clujean Burlacu care aduce egalarea și speranțele într-un posibil succes.** Petroliștii întăresc apărarea cu Bădin, iar în min. 72 Petruț e gata-gata să schimbe iarăși soarta partidei. El trimite o minge ideală la Iuhasz, dar Lengel apără un șut formidabil. Jocul e palpitant, plin de îndîrjire. Ambele formații luptă fără menajamente pentru victorie, și iată că Fortuna surîde gazdelor în min. 79. **Cojocaru, neobosit în această partidă, traversează jumătate din terenul advers, pasează inspirat la S. Bretan, și acesta cu un șut de aur trimite balonul în plasă: 3—2.** Petroliștii părăsesc pozițiile defensive forțînd porțile egalării. Sînt chiar aproape de ea în min. 83: Mocanu reia spre plasă mingea trimisă din corner de Iuhasz, dar, cu un salt disperat, Lengel aruncă balonul în corner. Clujenii vor părăsi terenul cu o victorie foarte muncită, dar meritată.

George MIHALACHE

„U" CRAIOVA 1(0) — „U" CLUJ 1(1)

Mare derby studențesc la Craiova

Stadion Central, timp umed, teren moale, pe alocuri desfundat; spectatori aproximativ 18 000. Au înscris: MUNTEANU (min. 8) și OBLEMENCO (min. 87). Șuturi la poartă: 17—7 (dintre care pe spațiul porții 6—4); raport de cornere: 14—4.

UNIVERSITATEA CRAIOVA: Pîlcă 7 — Niculescu 8, Deselnicu 8, Mincă 7, Lepădatu 7, Strîmbeanu 8, Boșoteanu 8 (din min. 70 — Bălan 7), Martinovici 7, Donose 8 (min. 73 — Niță 7), Oblemenco 8, Țarălunga 8.

„U" CLUJ: Ștefan 9 — Crețu 8, Mihăilă 8, Cimpeanu 8, Șopterean 7, Solomon 7, Anca 8, Uifăleanu 8, Ardeleanu 8 (min. 57 — Sunder 7), Adam 9, Munteanu 9 (min. 71 — Lică 7).

A arbitrat: C. GHEMIGEAN ★★★★★, ajutat la linie de A. Munteh și C. Niculescu (toți din București).

Trofeul Petschovschi (pentru public): 7.

La tineret-rezerve: Universitatea Craiova — „U" Cluj 2—2 (2—2).

CRAIOVA, 22 (prin telefon de la trimisul nostru).

Toți jucătorii au fost admirabili pentru focul romantic care i-a mistuit un ceas și jumătate. După tipic ar trebui criticată „U" Craiova. Fiindcă a realizat acasă doar un meci egal. Dar rezultatul se datorește nu deficiențelor echipei gazdă, ci echilibrului dintre două formații, afiate într-o zi de grație. **Cîujenii au evoluat splendid. Anca, Solomon și Ardeleanu, la mijlocul terenului, au realizat mereu lucruri deosebite atît în favoarea atacului cît și a apărării. Uifăleanu, Adam, Munteanu au obținut deseori aproape randament maxim din fiecare acțiune ofensivă. Portarul Ștefan a făcut tot ce știe un portar mare, iar linia de fundași a fost aspră, elastică și articulată, reușind să plombeze toate spațiile libere create frecvent de adversari.** În fața unor oaspeți care merită atîtea adjective, craiovenii au ripostat cu energie, străduindu-se să neutralizeze și să fisureze un sistem periculos și rezistent totodată, reușind, în final, să asedieze vehement careul lui Ștefan.

În min. 8 Munteanu înscria pentru oaspeți, direct din corner, cu o lovitură de maestru. Din acest moment, partida avea să devină un șuspense continuu (combinații bine dezvoltate de o parte și de alta, porțarii alertați continuu de pătrunderi, șuturi sau centrări). Selectăm cîteva, din suita momentelor remarcabile. Boșoteanu (min. 19 și 21) trage puternic, dar șuturile sînt respinse; Țarălunga și Martinovici devin foarte periculoși în min. 29 și 31, dar ratează. Adam, Munteanu și Ardeleanu reușesc să străpungă apărarea, dar bombele lor sînt blocate sau deviate (min. 31, 32 și 44). Șase minute după reluare, Țarălunga driblează portarul, dar pierde fracțiunea ideală pentru șut, mingea ajunge la Oblemenco — șut violent, pe lîngă —; Stîncel rămîne singur cu mingea în mijlocul careului (min. 59), dar trage încet și unde nu trebuia. Ultima jumătate de oră, toată echipa clujeană marcată de efort, se apără și nu mai are decît puține veleități ofensive. Ocaziile formației lui Coidum se înmulțesc. Fiecare adversar a expediat cîte o puternică lovitură în bara transversală: Adam — min. 67, Bălan — min. 78 (**craiovenii obțin egalarea în min. 81. Niculescu a executat o lovitură liberă, lungă și oblică, iar Oblemenco a reluat din aer, șutînd în așa fel încît orice portar nu avea altceva de făcut decît să-i admire execuția**).

Partida a avut un moment litigios. În min. 45, Țarălunga a executat corner, iar Ștefan a respins în picioarele lui Donose și Strîmbeanu. Din mijlocul unei zone învălmășite, primul a marcat gol, dar arbitrul Ghemigean (a condus irepros abil toată partida), anulează punctul (se afla chiar în inima fazei), motivînd că portarul clujean a fost obstrucționat înainte ca Donose să șuteze.

Romulus BALABAN

POLITEHNICA 3(0) — FARUL 2(1)

De la agonie la extaz

IAȘI, 22 (prin telefon de la trimisul nostru).

Joc înverșunat, de suspense — pînă la fluierul final al arbitrului — acest meci Politehnica — Farul. Un meci de orgoliu, înainte de orice, pentru Gil Mărdărescu, care, la primul său joc împotriva fostei sale echipe, a încercat un șoc psihologic, introducînd — din primul minut — în „11"-le ieșean — pe fiul său, Mircea Mărdărescu.

Dar „lovitura de teatru" — gen „quitte ou double" — n-a reușit. Devotat trup și suflet... tatălui său, tînărul debutant s-a străduit să facă totul pentru echipă, dar — fie din cauza tracului, fie din pricina terenului desfundat — n-a reușit mai nimic, „contribuind", mai degrabă, la enervarea întregii echipe, debusolată în spațiul de joc pe tot parcursul primei reprize. A fost perioada de netă superioritate, la toate capitolele, a oaspeților care — prudenți în apărare și ingenioși în situațiile de atac — și-au dominat copios partenerii de întrecere. Apoi, în **min. 30 — cînd a venit și golul lui Caraman** (printr un șut sec, expediat din afara careului mare), **întregul stadion din Dealul Copoului se cufundă în tristețe și deznădejde.**

Cine putea să anticipeze, în clipele acelea, ce va urma imediat după pauză? **Două schimbări (Simionaș și Alecu introduși în locul lui Marica și M. Mărdărescu) în echipă și o însemnată doză de șansă i-au purtat, rapid, pe încercații suporteri ai formației gazdă din infern în paradis, de la agonie la extaz!**

Semnul ataculul l-a dat, ca de obicei în situațiile critice, fundașul Ianul: acesta a urcat în atac, a șutat spre poartă de la 30 m și mingea deviată dintr-un apărător constănțean a ajuns în picioarele lui Moldoveanu; un șut-surpriză, cu dreptul, de la aproximativ 14 m, lateral stînga, și mingea se odihnește în plasă, sub privirile portarului Popa care n-a putut schița nici un gest. Un minut mai tîrziu tabela a arătat 2—1.

Ce spectaculoasă răsturnare de scor în favoarea formației gazdă! **Pal s-a infiltrat pe aripa stîngă, de unde a centrat la semiînălțime pe partea opusă: anticipînd bine traiectoria mingii, Incze IV a reluat cu stîngul, de la aproximativ 12 m, trimițînd balonul în poartă, pe lîngă portarul Popa, prins pe picior greșit.**

Și, totuși, Farul n-a depus armele. Liniștind destul de repede furia ieșeană, cu pase repetate la mijlocul terenului, echipa lui Robert Cosmoc a încercat des și arma contraatacului. În min. 73, o fază rapidă: Badea — I. Constantinescu — Tufan, îl pune pe ultimul în poziție favorabilă de șut; **balonul îl atinge pe Cizic și apoi se strecoară, încet, dincolo de linia porții: 2—2.**

Spre finalul partidei, aproape întreaga echipă ieșeană se află în careul formației oaspete. **La un corner (min. 80) executat de pe aripa stîngă, mingea este respinsă de apărătorii Farului la Moldoveanu; urmează o recentrare înspre punctul de la 11 m, de unde Alecu, venit și el în sprijinul liniei de atac, reia cu stîngul, de la aproximativ 10—12 m, trimițînd balonul în plasă: 3—2.** O victorie smulsă în extremis.

G. NICOLAESCU

Stadion 23 August, timp închis, rece; teren desfundat, practicabil numai pe părțile laterale. Spectatori: aproximativ 12 000. Au marcat: CARAMAN (min. 30), MOLDOVEANU (min. 46), INCZE IV (min. 47), TUFAN (min. 79) și ALECU (min. 80). Raport de șuturi spre poartă: 10—15 (dintre care pe spațiul porții: 4—4); raport de cornere: 10—7.

POLITEHNICA: Cizic 5 — Romilă 6, Ianul 7, Stoicescu 6, Pal 6, Cuperman 7, Marica 5 (din min. 46 — Simionaș 7), Incze IV 7, M. Mărdărescu 4 (din min. 46 — Alecu 8), Lupulescu 8, Moldoveanu 7.

FARUL: Popa 6 (din min. 54 — Ștefănescu 5) — Stoica 7 (din min. 85 — N. Constantinescu), Antonescu 7, Mareș 8, Plesa 5, I. Constantinescu 6, Tănase 7, Badea 6, Caraman 7, Tufan 7, Oprea 6.

A arbitrat GH. POPOVICI ★★★★, ajutat la linie de Gh. Retezan și N. Cătănoiu (toți din București).

Trofeul Petschovschi (pentru public): 6.

La tineret-rezerve: Politehnica — Farul 2—1 (1—0).

ÎN CAMPIONATELE BALCANICE

FINAL DE AUR PENTRU SCRIMERII NOȘTRI

Locul I la spadă și la floretă-feminin

SOFIA, 22 (prin telefon, de la trimisul nostru special)

Trăgătorul cel mai afectat de faptul că echipa noastră a ratat sîmbătă seara locul I la floretă este, desigur, Mihai Țiu. El s-a convins că pasînd mai puțin și menținîndu-se mai mult în ofensivă, cum a procedat în asaltul cu Grecelinev (5—3), n-ar fi ratat victoria, cel puțin în una din disputele susținute în continuare și, mai ales, la Dimitrov. Țiu a mai făcut greșeala de a nu se îngriji de asigurarea unei rezerve de lame, așa încît a ajuns să alerge de la un coechipier la altul, solicitînd o lamă pentru floreta sa.

Budahaziu și Pop sînt și ei afectați, dar în alt mod. Ei au manifestat în asalturile cu Stavrev o superioritate evidentă și este greu de înțeles cum arbitrii nu au știut să aprecieze acest lucru. Nu a fost vorba de 1—2 tușe, ci de 5 tușe foarte clare. Rămînem, totuși, cu satisfacția

RODICA VĂDUVA

SUZANA ARDELEANU

ANA HALCHIN

AL. ISTRATE

N. IORGU

CONST. DUȚU

că echipa de tineret — cu care ne-am prezentat la Sofia — poate fi considerată cel puțin egală cu prima noastră garnitură de sabreri.

Ultima zi a Balcaniadei de scrimă ne-a oferit, în cursul dimineții, satisfacția a trei victorii: două la spadă și una la floretă-feminin. Spadasinii români au susținut cu mult aplomb o partidă ce se anunța destul de dificilă, cea cu echipa Iugoslaviei pe care au cîștigat-o ușor cu 7—2 (2—1, 5—1). Numai prima manșă a stat sub semnul echilibrului, pentru că Duțu a pierdut la Savici (4—5). Apoi Istrate a egalat (5—3 cu Anastasov), iar Iorgu a adus conducerea (5—4 cu Nikolici). Trăgătorii noștri s-au distanțat treptat și la capătul manșei a II-a își asiguraseră victoria. Realizatori: Iorgu și Istrate cîte 3 v; Duțu 1 v. Pentru adversari au punctat Savici și Nikolici cîte 1 v.

În al doilea meci, spadasinii noștri și-au apropiat victoria și mai ușor, dispunînd de echipa Greciei cu 8—1 (2—1, 5—1). Duțu și Istrate au realizat cîte 3 v, iar Iorgu 2 v în timp ce Ioanidis a adus două puncte echipei sale.

În celelalte întîlniri din cursul dimineții: Iugoslavia — Bulgaria 8—1 (!) și Bulgaria — Grecia 8—1.

Floretistele noastre au terminat învingătoare primul lor meci din proba pe echipe — cu formația Iugoslaviei — însă mult mai greu decît ne așteptam: 5—4 (2—1, 4—2). Văduva a debutat cu o victorie netă la Savici (4—0) însă Ardeleanu a pierdut la Jeftimiade (3—4). În continuare, Ana Halchin — excelentă în tot acest meci — a dispus de Krejovici (4—2). Manșa a II-a a deschis-o Ardeleanu cu o victorie la Savici (4—1), dar Văduva, menținîndu-se prea mult în defensivă, pierde la Krejovici (4—0) îngăduind adversarelor să reducă diferența de scor. Într-un asalt de mare frumusețe, Halchin s-a dovedit mai tenace decît Jeftimiade întrecînd-o cu 4—2. Ultimul asalt a fost inaugurat tot de Ardeleanu care n-a putut evita înfrîngerea în fața lui Krejovici (3—4). Punctul victoriei a fost asigurat de Halchin, care a dispus categoric de Savici (4—0). Adversarele au redus încă o dată handicapul deoarece în ultimul asalt Văduva nu a insistat suficient și a pierdut cu 4—2 la Jeftimiade.

În celălalt meci al dimineții, echipa Bulgariei a reușit să întrecă pe floretistele iugoslave cu 5—4.

Ultimele două finale ale Balcaniadei de scrimă ne-au adus tot atîtea satisfacții. Mai întîi, floretistele au dobîndit o victorie reconfortantă în fața echipei bulgare cu 8—1 (2—1, 5—1). Seria victoriilor noastre a fost deschisă de Văduva în asaltul cu Ghenovska (4—1) dar, în continuare, Halchin a pierdut la Zvetkova (3—4), atacînd defectuos. De aci înainte, însă sportivele noastre au trecut din succes în succes. Astfel, Ardeleanu a dispus de Batuliska (4—1), Ghenovskà (4—3) și Zvetkova (4—3); Văduva a mai întrecut pe Zvetkova (4—3) și Batuliska (4—3) iar Halchin s-a reabilitat deplin: 4—2 cu Batuliska și 4—1 cu Ghenovska. Clasament final: 1. ROMÂNIA; 2. BULGARIA; 3. IUGOSLAVIA.

Echipa noastră de spadă a terminat și ea învingătoare dispunînd în ultimul meci cu 5—4 (1—2, 3—2) de reprezentativa Bulgariei. Gazdele au luat un start bun, obținînd două victorii în prima manșă (Paniowski—Iorgu 5—3, Apostolov—Duțu 6—5). Istrate, omul de bază al echipei, a învins pe Dimitrov (5—2) și apoi pe Apostolov (5—3) și Paniowski (5—3). La acestea s-au adăugat victoriile lui Iorgu (5—1 cu Dimitrov) și Duțu (5—2 cu Dimitrov). Clasament final: 1. ROMÂNIA; 2. IUGOSLAVIA; 3. BULGARIA; 4. GRECIA.

Tiberiu STAMA

La Palma de Mallorca

Fischer stopat de... întreruperi

Turneul interzonal de șah de la Palma de Mallorca a programat continuarea partidelor întrerupte din rundele precedente. Iată cîteva rezultate înregistrate: Larsen (Danemarca) — Uhlmann (R.D. Germană) 1—0; Jimenez (Cuba) — Ivkov (Iugoslavia) ½—½; Taimanov (U.R.S.S.) — Larsen (Danemarca) 1—0; Fischer (S.U.A.) — Hort (Cehoslovacia) 1—0.

În clasament conduce acum sovieticul Gheller cu 6½ puncte, urmat de Fischer cu 6 p, care are însă două partide întrerupte la Matulovici și Larsen. Acesta din urmă totalizează 5½ (1) p.

ROD LAVER ÎNVINGĂTOR LA WEMBLEY

LONDRA 22. — Tenismanul australian Rod Laver a cîștigat în stil de mare campion turneul internațional „open" desfășurat pe teren acoperit la Wembley. În finală, Laver l-a învins cu scorul de 6—3, 6—4, 6—4 pe americanul Cliff Richey. De menționat că Laver este cel care l-a eliminat pe Ilie Năstase, în sferturi de finală. Pentru locurile 3—4, Ken Rosewall (Australia) a dispus cu 5—7, 9—8, 6—3 de sud-africanul Cliff Drysdale.

Proba feminină de dublu a revenit cuplului Rosemary Casals, Billie Jean King (S.U.A.). Jucătoarele americane au învins cu 6—3, 7—5 pe Ann Jones, Virginia Wade (Anglia).

---

sportul în lume

A fost refăcut programul campionatului mondial de hochei (grupele A și B)

GENEVA 22 (Agerpres). — Deoarece echipa R. D. Germane a anunțat că nu va participa la grupa A a campionatului mondial de hochei pe gheață — locul ei fiind ocupat de echipa R. F. a Germaniei — iar Canada nu va evolua în grupa B, a fost refăcut programul jocurilor celor două turnee.

În grupa A jocurile vor avea loc la Geneva (turul între 19 și 26 martie și returul între 27 martie și 3 aprilie). În prima zi, la 19 martie, sînt programate jocurile: U.R.S.S.—R. F. a Germaniei și Cehoslovacia—S.U.A. La 20 martie au loc partidele: R. F. a Germaniei—Finlanda și S.U.A.—Suedia. Iată programul celorlalte zile: 21 martie: Cehoslovacia—Suedia; U.R.S.S.—Finlanda; 22 martie: Cehoslovacia — R.F.a Germaniei; U.R.S.S.—S.U.A.; 23 martie: Suedia—R.F. a Germaniei; S.U.A.—Finlanda; 24 martie: Suedia—Finlanda; U.R.S.S.—Cehoslovacia; 25 martie: S.U.A.—R. F. a Germaniei; 26 martie: Finlanda—Cehoslovacia și Suedia—U.R.S.S.

Turneul grupei B a campionatului mondial va avea loc între 5 și 14 martie, cu o zi de odihnă programată la 13 martie. Întîlnirile se vor disputa într-un singur tur la Berna, Lyss și Chaux de Fonds. Iată jocurile din prima zi: Norvegia—Iugoslavia, Italia—Polonia; Elveția—Austria și Japonia—R.D. Germană.

LA VIENA

ÎNFIINȚAREA „FUNDAȚIEI JOCHEN RINDT"

Numele celebrului automobilist austriac, decedat în condiții tragice în luna septembrie, pe circuitul de la Monza, revine în actualitate. La inițiativa soției sale (de origine finlandeză), Nina Rindt, a fost creată „Fundația Jochen Rindt", ale cărei fonduri sînt menite să încurajeze activitatea unei echipe de piloți austrieci pentru concursurile din formula II.

Văduva marelui campion a anunțat această hotărîre cu prilejul deschiderii expoziției postume Jochen Rindt, care a avut loc sîmbăta trecută la Viena: **„Jochen a contribuit prin întreaga sa activitate la dezvoltarea automobilismului, la creșterea continuă a popularității sale în Austria — a declarat Nina Rindt. Vreau să continui cu toate mijloacele de care dispun la ridicarea acestui sport, al celor curajoși, pe culmile la care visa soțul meu".**

Numeroase vedete ale automobilismului internațional și personalități de seamă, printre care cunoscutul cineast Steve Mac Queen, foștii campioni mondiali Jackie Stewart și Graham Hill, Jacky Ickx, Clay Regazzoni au fost prezenți la vernisajul expoziției de la Viena.

Întreceri de tenis „indoor"

În competiția europeană de tenis pe teren acoperit, la Perpignan, echipa Franței a dispus cu scorul de 4—1 de selecționata Ungariei. În ultimul meci: Chanfreau—Barany 24—22, 4—6, 8—6.

Echipa R. F. a Germaniei conduce cu 3—0 în meciul cu Polonia, disputat la Köln, asigurîndu-și calificarea pentru faza finală, care se va disputa între 4 și 6 decembrie la Copenhaga.

OSCAR BONAVENA: „Îl fac k.o. pe Clay!..."

BUENOS AIRES 22 (Agerpres). — „Sînt capabil să-l fac k.o. pe Cassius Clay" — a declarat într-un interviu televizat boxerul argentinian de categorie grea Oscar „Ringo" Bonavena. După cum se știe, la 8 decembrie, Bonavena se va întîlni la New York cu Clay, la Madison Square Garden. Bonavena, care este în vîrstă de 28 de ani, a susținut, printre altele meciuri și două partide cu actualul campion al lumii, Joe Frazier, pierzînd la puncte, după ce l-a trimis la podea pe campion. Argentinianul a afirmat că se află în formă excelentă și nu se supără că Clay a declarat despre el că este un... amator.

TELEX • TELEX • TELEX

La Bratislava s-a desfășurat sîmbătă și duminică dimineața un concurs internațional de gimnastică, cu participarea unor reprezentanți din Ungaria, România, Luxemburg, Cehoslovacia. La băieți, primul loc a revenit gimnastului cehoslovac Chrappa, cu 54,95 p. Gimnaștii români s-au clasat pe locurile 3 (Constantin Petrescu — 54,60) și 4 (Vasile Coșariu — 53,90). La feminin, victoria a revenit Liubei Krasna (Cehoslovacia) cu 37,60 p. Prima dintre românce s-a clasat Ștefania Bacoș (5—6) cu 36,35 p. Dacă n-ar fi căzut la paralele și bîrnă, Maria Constantinescu ar fi putut ocupa locul întîi.

Un rezultat de valoare a fost înregistrat, în cadrul concursului atletic disputat în orașul Osford (Anglia). Tînăra atletă britanică Margaret Beacham a stabilit cea mai bună performanță mondială pe teren acoperit în proba de 1 000 m cu timpul de 2:46,5.

■

În cadrul turneului pe care îl întreprinde în R. D. Germană, echipa de hochei pe gheață JYP Juvaskyla (clasată pe locul trei în campionatul finlandez) a jucat la Berlin cu formația locală Dynamo. Victoria a revenit gazdelor cu scorul de 13—0 (5—0, 1—0, 7—0).

■

Boxerii [illegible] un program intens în vederea viitoarelor campionate europene de la Madrid vor susține o întîlnire amicală în compania echipei Franței. Meciul se va desfășura la 5 decembrie în orașul Blois.

■

Campionul european de box la cat. ușoară, spaniolul Pedro Carrasco, nu l-a putut învinge la Barcelona pe englezul de culoare, Joe Tethe, cu care a terminat la egalitate, după 10 reprize. Decizia a fost contestată de spectatori.

■

La Rockingham (Carolina de Nord) s-a disputat tradiționala competiție automobilistică de 500 de mile. Victoria a revenit sportivului american Cale Yarborough, care la volanul unei mașini „Mercury" a parcurs 834 km în 4h 14'24,0 (medie orară 189,600 km). După trei secunde, a sosit Davie Pearson, care a pilotat o mașină „Ford".

■

Turneul internațional de floretă desfășurat la Anvers a fost cîștigat de scrimerul vest-german M. Hein, care a totalizat în turneul final 5 victorii. Pe locurile următoare s-au clasat F. Gadat (Suedia) — 4 v, R. Huilin (Belgia) și J. Dutripon (Franța) — ambii cu cîte 2 v.

■

Federația europeană de natație a anunțat că în cursul lunii august, [illegible] va avea loc la Atena un turneu internațional la care au fost invitate să participe echipele Suediei, Spaniei, R. F. a Germaniei, Angliei, Olandei și Greciei, care înlocuiește echipa Belgiei.

Primul concurs de patinaj viteză a reunit pe pista de la Inzell (R.F.G.) patinatori din mai multe țări europene și din America. Proba masculină de 500 m a revenit cunoscutului campion vest-german Erhard Keller, cu timpul de 41.8. La femei, americanca Ann Henning a cîștigat în 45,5.

„Trofeul Carpați" la handbal masculin

(Urmare din pag. 1)

(2), **Voinea** (2) și **Cosma** pentru România tineret, **Ludzenko** (4), **Kulev** (3), **Șaluk** (2), **Sevcenko** (2), **Vasiliev** (2), **Șolomko** și **Morozov** pentru U.R.S.S.

Au arbitrat **J. Mara** și **E. Orosz** (Cehoslovacia).

R.D. GERMANA — ROMANIA 13—6 (9—3). Rezultat poate exagerat ca scor, dar absolut meritat, prin care selecționata oaspete și-a luat mult dorita revanșă după înfrîngerea suferită în finala C.M. Soarta partidei s-a decis în prima repriză, cînd de la scorul de 2—1 (min. 11) pentru echipa R.D. Germane s-a ajuns la 5—1 (min. 22), pe fondul unor slăbiciuni de apărare ale formației române. Facilitatea cu care s-au detașat partenerii de joc a părut un timp doar un simplu accident. Dar, în continuare, manifestînd și în atac o îngrijorătoare lipsă de forță, jucătorii noștri au ușurat sarcina adversarilor lor care s-au detașat net pînă la pauză: 9—3. În repriza secundă, oaspeții — în dorința de a-și asigura o victorie de prestigiu — au folosit tactica prelungirii atacurilor, „închizînd" jocul. Concludent în această privință este faptul că scorul reprizei a doua arată 4—3 pentru handbaliștii din R.D. Germană. Însă nu putem uita că și în această perioadă jucătorii români au evoluat slab, risipind multe și bune situații prin care ar fi putut să reducă serios din diferență. Singura satisfacție (dacă s-ar putea spune) este aceea că, în confruntarea aceasta de vîrf, tinerii promovați în reprezentativa țării au corespuns. Ne referim la portarul Orban, la Dan Marin și, într-o mai mică măsură, la Bota. Au înscris: Langhoff (4), Ganchow (3), Rost (3), Lackenmaher (1), Janköfer (1) și Zimmermann (1) pentru R.D. Germană, Dan Marin (4) și Gruia (2) pentru România. Au arbitrat J. Jaworski și J. Pason (Polonia).

Cristian Gațu — cel mai bun jucător al turneului

Prin votul antrenorilor echipelor participante și al ziariștilor acreditați cu ocazia disputării „Trofeului Carpați", a fost desemnat cel mai bun jucător al turneului, care a primit trofeul oferit de organizatori. În fruntea tuturor handbaliștilor s-a situat reprezentantul nostru Cristian Gațu cu 39 de puncte. El a fost urmat de Pokrajac (Iugoslavia) 18 p, Gruia 11 p, Kulev (U.R.S.S.), Lazarevici (Iugoslavia) 10 p și Penu 8 p. Au mai primit voturi încă șapte jucători

★

Trofeul Fair-play a revenit echipei R. D. Germane (cu cele mai puține minute de penalizare), iar cel al celui mai eficace jucător (golgeter) lui Ortwin Schmidt din echipa de tineret a României, care a înscris 29 de goluri.

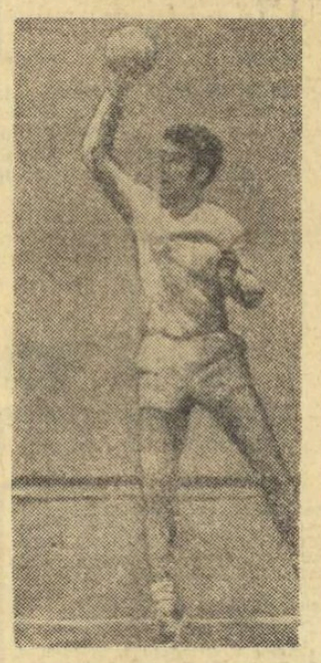

Campionii ciclocrosului

Pe circuitul devenit tradițional, din Pantelimon, în imediata apropiere a stadionului Metalul, s-au disputat ieri dimineață finalele campionatelor naționale de ciclocros. Caracteristici principale: condiții corespunzătoare de întrecere, starturi populate la categoriile mici, un plus de reprezentare a centrelor din țară, cîștigători fermi — la capătul unor curse spectaculoase și cîteva... mini surprize (printre care — depășirea unor principali prezenți la locurile fruntașe, ca George Negoescu și Marin Ferfelea). Au cucerit titlurile de campioni naționali: **Vasile SELEJAN (Dinamo)**, la seniori, **Eugen IMBUZAN (C.S.M. Cluj)** la juniori mari și **Nicolae VOICAN (Școala sportivă nr. 3 Buc.)** la juniori mici. Finalele concursului republican la categoriile semicurse și oraș au revenit lui M. Romașcanu (Dinamo) și, respectiv, A. Milița (Voința București).

ROMÂNIA — POLONIA 7-3 (2-0, 1-1, 4-2)

(Urmare din pag. 1)

Prima repriză se încheie, totuși, în avantaj pentru selecționata noastră. **Szabo** a marcat dintr-o acțiune personală, ca apoi **Gheorghiu** să fructifice printr-un procedeu tehnic de mare virtuozitate o pasă a lui **Mihăilescu**. În repriza secundă, polonezii reduc scorul prin **Ruchava**, dar **Bașa** restabilește imediat diferența de două puncte. Ultima treime începe sub semnul dominării copleșitoare a gazdelor, care înscriu consecutiv prin **Calamar** și **Pană** 5—1! Dar, polonezii, nu sînt încă înfrînți. Ei au o zvîcnire și se apropie din nou prin punctele marcate de **Komorski** și **Tanczyk**. În plină contraofensivă a adversarilor, **Pap** reia imparabil în plasă o pasă a lui **Făgăraș**, ca imediat după schimbarea porților **Mihăilescu** să ridice scorul la 7—3. În final, românii atacă dezlănțuiți, trag la poartă, ratează... Dar victoria este a lor! O victorie remarcabilă, obținută în fața unei formații, care chiar dacă nu a reprezentat integral clasa recunoscută a hocheiului polonez, a luptat cu ambiție și forță.

Se cuvine o remarcă specială pentru arbitrajul ireproșabil (atent, exigent, în spiritul hocheiului) prestat de reputatul cuplu cehoslovac **Hejny—Basciuga**.

---

16 ȚĂRI ȘI 200 DE SPORTIVI LA SĂPTĂMÎNA PREOLIMPICĂ DE LA SAPPORO

Comitetul de organizare a Săptămînii preolimpice de iarnă, ce va avea loc la Sapporo (Japonia) între 7 și 14 februarie 1971, a anunțat că 16 țări cu un efectiv de peste 200 de sportivi și-au confirmat participarea. Avînd în vedere că pînă la 15 noiembrie (data limită de înscriere) nu fuseseră primite angajamentele unor țări cu tradiție în sporturile de iarnă (Austria, Italia, Cehoslovacia), comitetul a decis să prelungească termenul cu o săptămînă

FOTBAL — MERIDIANE

În meci amical, la Atena

R. F. A GERMANIEI — GRECIA 3-1 (2-0)

ATENA 22 *(prin telefon)*. — Ieri, pe stadionul din Pireu, în fața a 42 000 de spectatori, s-a desfășurat întîlnirea internațională amicală dintre echipele Greciei și R. F. a Germaniei. Victoria a revenit echipei vest-germane cu 3—1 (2—0), după un joc în care oaspeții au fost net superiori. Antrenorul Helmut Schön a operat cîteva modificări importante în formație, față de aceea care a evoluat în urmă cu cîteva zile la Zagreb. În poartă a fost introdus *Gross*, iar pe linia de fund tînărul *Bella* și *Sieloff*. Reprezentativa Greciei a evoluat și de data aceasta slab, ca și în recentul meci cu Australia, pierdut la același scor (1—3).

Golurile au fost marcate de *Netzer* (min. 31), *Grabowski* (min. 43), *Beckenbauer* (min. 74) pentru învingători, respectiv *Yutstos* (min. 51) — care l-a înlocuit pe Antoniadis. *Meciul a fost condus de o brigadă de arbitri români, avînd la centru pe A. BENTU, care a arbitrat foarte bine următoarele formații: R. F. A GERMANIEI: Gross — Vogts, Sieloff, Bella, Höttges, Beckenbauer, Overath, Libuda, Heynkes, Netzer, Grabowski. GRECIA: Ikonomopoulos — Tomaros, Kamaras, Toskas, Statopoulos, Elefteriakis, Domazos, Kudas, Papaioanu, Antoniadis (Yutstos), Dedes.*

Hughes (F. C. Liverpool) în duel aerian cu portarul lui Everton

Telefoto: A.P.-AGERPRES

Campionate...

ITALIA: Napoli a obținut victoria în ultimele minute

În etapa a 7-a a campionatului, echipele fruntașe au obținut noi victorii așa încît situația lor în clasament a rămas neschimbată. Napoli a realizat o victorie cu emoții. Condusă de Inter pînă în ultimele minute, napolitanii au înscris două goluri cucerind victoria la limită. Rezultate și autorii golurilor: **Bologna — Sampdoria** 1—1 (Fotia pentru oaspeți, respectiv Vastola), **Cagliari — Fiorentina** 2—0 (Martiradonna și Nené), **Catania — Lazio** 3—1 (Baisi, Vaiani și Bonfanti, respectiv Massa), **Milan — Lanerossi Vicenza** 3—1 (Prati 3 și Biasiolo — autogol), **Napoli — Inter** 2—1 (Jair pentru Inter, respectiv Sormani și Pogliana), **Roma — Foggia** 3—1 (Marildo, Cappelini și Cordova, respectiv Garzelli), **Torino — Juventus** 2—1 (Polici, Capello — autogol, respectiv Morini — autogol), **Verona — Varese** 1—1 (Mascetti, respectiv Perego). Primele clasate:

Campionate...

1. **Napoli**	7	6	1	0	7—1	13
2. **Milan**	7	5	2	0	18—6	12
3. **Cagliari**	7	4	2	1	14—9	10
4. **Bologna**	7	2	5	0	9—4	9

În clasamentul golgeterilor conduc Savoldi (Bologna) și Prati (Milan) cu cîte 6 goluri.

Cesare TRENTINI

ANGLIA: Leeds are 4 p avans

În etapa de sîmbătă a primei ligi, rezultatele cele mai importante au fost următoarele: Chelsea — Stoke City 2—1; Coventry — Crystal Palace 2—1; Arsenal — Ipswich Town 1—0; Liverpool — Everton 3—2; Manchester City — West Ham 2—0; Leeds United — Wolverhampton Wanderers 3—2; Newcastle — Tottenham Hotspur 2—1.

1. **Leeds**	19	13	5	1	30—12	31
2. **Arsenal**	18	11	5	2	35—15	27
3. **Tottenham**	18	10	5	3	30—12	25
4. **Chelsea**	18	8	7	3	25—21	23

IUGOSLAVIA: Numeroase surprize

Etapa a XV-a a campionatului iugoslav a consemnat cîteva surprize și regrupare în fruntea clasamentului. În timp ce Partizan Belgrad nu a putut trece pe teren propriu de ultima clasată Bor (1—1), Hajduk Split a învins pe Vojvodina cu 2—1 acumulînd același număr de puncte. Campioana, Steaua roșie, a pierdut clar la Ljubljana cu Olimpia (2—4), iar Trvenka a stabilit scorul etapei, învingînd cu 5—1 pe Radnicki Kraguevaț.

Celelalte rezultate: Celik — Borac 0—0; Sarajevo — Velej 1—4; Maribor — Zeleznicear 0—0; Radnicki (N) — Sloboda 0—1; Dinamo — O.F.K. 3—0.

Primele clasate:

1. **Partizan**	15	9	4	2	23—7	22
2. **Hajduk**	15	8	6	1	28—13	22
3. **Zeleznicear**	15	7	5	3	19—16	19
4. **Dinamo**	15	6	6	3	18—12	18
5. **Velej**	15	8	2	5	23—18	18

Urmează Olimpia, Celik 16 puncte etc. Duminică la Split derbyul etapei: Hajduk — Partizan. **(D.P.)**

Meciuri amicale

Grecia — R. F. a Germaniei 1—1 (1—0) la juniori.

Sachsenring (R.D.G.) — Eol Szeged (Ungaria) 4—0 (4—0).

Red Star (Franța) — Dnepropetrovsk (U.R.S.S.) 4—3 (2—1).

O REPETIȚIE GENERALĂ REUȘITĂ

(Urmare din pag. 1)

vor trebui să stea în atenția conducerii tehnice a lotului în săptămîna care a mai rămas. Ele se referă la prezența unui timp cît mai îndelungat în terenul advers, pentru a putea valorifica calitățile principalilor noștri șuteri, Irimescu, Durbac, Nica, Mateescu, și la suficienta participare numerică la acțiunile ofensive inițiate după momente fixe pentru a asigura finalizarea preconizată.

LOTUL NAȚIONAL — SELECȚIONATA BUCUREȘTIULUI 23—3 (9—0). Au înscris Durbac 11 puncte (lovitură de pedeapsă, încercare, lovitură de picior căzută, transformare), Mateescu — lovitură de picior căzută — Rășcanu, Suciu și Drăgulescu — cîte o încercare, pentru lotul național și Iorgulescu — lovitură de pedeapsă, pentru selecționata Bucureștiului.

Lipsită de constanța necesară a apărut în jocul de ieri mișcarea în teren și în special repliajul prompt, după momente fixe, ale jucătorilor din linia a doua și a treia, exceptîndu-i pe Rășcanu și Fugigi. Se impune deci o judicioasă și permanentă mișcare de acoperire care să opună cît mai multe linii de apărare atacului francez, facilitîndu-se în același timp declanșarea unor contraatacuri incisive și eficace. La același capitol, al observațiilor de ordin general, mai trebuie semnalată inegalitatea ritmului de joc. În privința formației, conducerea tehnică a echipei noastre naționale continuă să meargă pe ideea, firească, de menținere, pe cît posibil, a XV-lui care a cîștigat la Rovigo partida cu Italia. În prima linie a grămezii au evoluat bine Dinu—Iorgulescu și Baciu, dar masivul Drăgulescu, semnatarul unei spectaculoase încercări în jocul de ieri, continuă să emită justificate pretenții la unul din cele două locuri de stîlp. Iorgulescu, confruntat din nou cu Gheorghe Mircea la talonaj, pare sigur și pe drept cuvînt titularizat. În liniile a doua și a treia, doar Șerban, Rășcanu, Tuțuianu și Ciobănel nu au contracandidați. Iftimie, excelent în margine, și Atanasiu, cu un joc viguros, candidează cu șanse egale la cel de-al 8-lea loc în înaintare. Cuplul de mijlocași folosit ieri, Mateescu — Mihai Nicolescu, și-a trecut cu succes examenul selecționării, dar utilizarea lui Irimescu la deschidere nu este imposibilă. În centru Nica și Dragomirescu s-au impus din nou, alături de Suciu ca aripă. Pentru celălalt post de aripă candidează nu mai puțin de 3 jucători, preferințele antrenorilor, în caz de recuperare, îndreptîndu-se în ordine către Braga, Peter sau Teleașe. Pe postul de fundaș Durbac este pînă acum titular. Adoptarea soluției privind folosirea lui Irimescu în acest post nu este însă imposibilă. Dar asupra acestor probleme de definitivare a formației ce urmează să ne reprezinte în jocul de la 29 noiembrie urmează să-și spună cuvîntul, astăzi colegiul de antrenori, mîine, biroul federal, iar miercuri, ultimul joc-școală cu divizionara B Sportul studențesc.

Redacția și administrația: str. Vasile Conta nr. 16; telefoane: centrală 11 10 05, secția corespondenți 11 51 09, interurban 72 și 256; telex: sportrom buc. 130. Tiparul: I. P. „Informația", București 40368

PROLETARI DIN TOATE ȚĂRILE, UNIȚI-VĂ!

sportul

ZIAR AL CONSILIULUI NAȚIONAL PENTRU EDUCAȚIE FIZICĂ ȘI SPORT

ANUL XXVI — Nr. 1093 (6527) | 4 PAGINI 30 BANI | Marți 24 noiembrie 1970

Azi, pe stadionul Republicii, de la ora 14,30

O partidă de fotbal de atracție: RAPID — F.C. CURITIBA

Secvență din antrenamentul jucătorilor brazilieni Foto : V. BAGEAC

Stadionul din Dealul Spirii va găzdui azi o nouă partidă internațională de fotbal. Este vorba de întîlnirea amicală dintre Rapid și cunoscuta echipă braziliană F.C. Curitiba, aflată în turneu în țara noastră. Partida este privită cu un deosebit interes de către cele două echipe. Iată, de pildă, ce ne declară **dl. Evangelino Costa Neves, președintele clubului brazilian : „Ne aflăm într-un lung turneu în Europa și Africa, și rezultatele obținute pînă acum ne onorează. În România, ne așteaptă două partide grele. Știm că la Rapid joacă patru internaționali. F.C. Curitiba se va strădui să-i dea o replică puternică, să ofere entuziasmantului dv public — cu care am făcut cunoștință duminică, la Pitești — un fotbal de calitate, spectaculos".**

La rîndul său, **antrenorul M. Bărbulescu** ne-a spus : „Întîlnim o echipă bună, care a pierdut la limită în fața lotului nostru național. De aceea, jucătorii noștri trebuie să depună toate eforturile pentru a face față acestui adversar valoros". Reveniți de la Brașov, bucureștenii au avut luni un program de odihnă, de refacere a potențialului fizic. În urma accidentului suferit duminică, Dan nu va putea fi folosit, devenind inapt de joc pînă la sfîrșitul sezonului. Dinu acuză, la rîndul lui, o întindere musculară și se așteaptă avizul medicului. Dar iată echipa probabilă : RĂDUCANU — POP, CODREA, LUPESCU, ȘTEFAN, DINU (ANGELESCU), DUMITRU, NĂSTURESCU, MARIN STELIAN, NEAGU, CODREANU.

Brazilienii intenționează să înceapă partida în următoarea alcătuire : CELIO — MARINHO, PILOTTO, OBERDAN, NILO NEVES, VECCHIO (LUCAS), BIDAON, PECHUHO, LEOCADIO, VERNECK (HELIO), RINALDO.

Întîlnirea va fi condusă de **C. Bărbulescu** (la centru), ajutat de **C. Ghemigean** și **V. Dumitrescu.**

Jocul va fi transmis de către televiziunea română de la orele 14,30, și de radiodifuziunea braziliană, în direct pentru Brazilia.

Constantin ALEXE

„CUPA PRIETENIEI" LA HOCHEI JUNIORI

Sosesc primii participanți

Echipele de juniori, participante la competiția internațională de hochei, dotată cu „Cupa Prieteniei", au început să sosească în Capitală. Ieri, la amiază, pe aeroportul internațional Otopeni a descins lotul Uniunii Sovietice, deținător al titlului de campion al Europei. Seara, tîrziu, a fost întîmpinată o altă formație pretendentă la unul dintre locurile fruntașe, aceea a Republicii Democrate Germane.

Astăzi dimineață, la Gara de Nord, va coborî din trenul de Sofia echipa Bulgariei. Cu avionul Varșovia—Budapesta—București urmează să sosească la prînz selecționatele Poloniei și Ungariei, iar după-amiază, aceea a Cehoslovaciei. Echipele Bulgariei și Cehoslovaciei își vor continua imediat drumul, cu autocarul, la Galați. Reprezentativa noastră a plecat de ieri cu trenul.

De astăzi, încep antrenamentele pe patinoarul artificial acoperit „23 August". Între orele 10 și 11 vor ieși pe gheață hocheiștii sovietici.

Iată componența celor două serii preliminare ale turneului : **LA BUCUREȘTI — U.R.S.S., Polonia, R.D. Germană, Ungaria ; LA GALAȚI — România, Cehoslovacia, Bulgaria.**

Echipa R.P.D. Coreene nu va lua parte la competiție. Există propunerea ca în locul ei să evolueze, în afară de concurs, formația locală **DUNĂREA GALAȚI,** alcătuită în majoritate din juniori.

INCEPÎND DE MIERCURI, LA TIMIȘOARA

EDIȚIA FEMININĂ A „TROFEULUI CARPAȚI" LA HANDBAL

La scurt timp după încheierea turneului dotat cu „Trofeul Carpați" și rezervat echipelor masculine, federația română de handbal pune în joc aceeași cupă și pentru team-urile feminine. Competiția, așteptată cu deosebit și justificat interes, deoarece constituie prima repetiție generală în vederea C.M. de anul viitor, în Olanda, prilejuiește, în același timp, și un excelent test pentru reprezentativa țării noastre, mai ales că la startul acestei competiții participă actuala campioană a lumii, Ungaria, precum și selecționatele R. D. Germane, Iugoslaviei și U.R.S.S., aspirante — cu șanse mari — la titlul suprem. Întrecerile, care se vor disputa la Timișoara, în eleganta sală Olimpia, programează jocuri în cadrul a două serii alcătuite astfel : **seria I : R. D. GERMANĂ, IUGOSLAVIA, CEHOSLOVACIA și ROMÂNIA TINERET, seria a II-a : UNGARIA, POLONIA, ROMÂNIA A și U.R.S.S.**

Partidele se vor disputa de-a lungul a patru zile : 25, 26, 27 și 29 noiembrie, în fiecare zi având loc cîte patru meciuri. Sîmbătă 28 va fi zi de odihnă.

La această competiție au fost invitate și două cupluri de „cavaleri ai fluierului" de peste hotare. Este vorba de arbitrii K. Nilson și G. Pedersen (Norvegia), E. Nenov și S. Spasov (Bulgaria).

REPREZENTATIVA DE HANDBAL MASCULIN A SPANIEI NE VIZITEAZĂ ȚARA

Handbalul, care beneficiază la finele acestui an de un bogat calendar competițional cuprinzînd numeroase întîlniri internaționale, ne va oferi, în perioada imediat următoare, prilejul de a revedea la lucru o selecționată care ne-a mai vizitat țara. Este vorba de reprezentativa Spaniei ce va susține trei jocuri amicale cu selecționata noastră de tineret precum și cu România A. În primele două partide jucătorii spanioli vor întîlni, joi la Cluj și sîmbătă la Timișoara, pe cadeții noștri — revelația recent încheiatului „Trofeu Carpați" — făcîndu-ne să așteptăm cu justificat interes aceste dispute. La 2 decembrie oaspeții noștri vor primi replica primei garnituri a țării noastre, prilej excelent de verificare a potențialului campionilor mondiali, înaintea partidelor cu Cehoslovacia (9 și 11 decembrie, la București) și a participării la turneul din R.D. Germană (15—20 decembrie).

Reprezentativa Spaniei, o echipă atletică, lipsită de individualități, dar deosebit de omogenă, prestează un joc în viteză, spectaculos, dovedindu-se un adversar redutabil pentru team-urile noastre.

Duminică, a XIX-a partidă de rugby ROMÂNIA-FRANȚA

Mai sînt numai cîteva zile pînă la disputarea tradiționalei partide ROMÂNIA—FRANȚA. A XIX-a ediție va fi, fără îndoială, un adevărat festival rugbystic, pe care jucătorii ambelor formații țin să-l onoreze din plin, mai ales că întîlnirea are și numeroase implicații în lumea balonului oval. Deci, duminică, 29 noiembrie, meciul. Pînă atunci pregătiri, intense pregătiri și... comentarii.

„ECHIPA ROMÂNIEI VA FI UN OBSTACOL GREU DE TRECUT"

ne-a spus maestrul emerit al sportului VALERIU IRIMESCU

Nu ne-am așteptat — să fim sinceri — să-l primim ieri dimineață la redacție pe VALERIU IRIMESCU. Ne pregăteam a-l întîmpina abia marți după amiază la Otopeni. Reputatul nostru jucător ne-a făcut însă o plăcută surpriză sosind cu o zi mai înainte. Evident, prilejul unei discuții nu putea fi ratat. Așa că...

— Știm că în Franța — după cum ne informează mai toate ziarele — ați avut o comportare foarte bună. După primul meci oficial la PUC contra campioanei La Vaulte, ați fost introdus în echipa săptămînii. De atunci încoace, la cele cinci meciuri de campionat și două de Cupă în care ați jucat, precum și în partidele susținute cu Selecționata Parisului contra Londrei și cu PUC în Africa, ați avut de fiecare dată o contribuție substanțială. Deci, ce ne poate spune jucătorul Irimescu, despre viitorii adversari ai României pe care acum a avut prilejul să-i cunoască și mai bine ?

— Întîlnirea Franța — România este privită de către toți iubitorii sportului cu balonul oval ca extrem de importantă. Francezii s-au pregătit foarte mult pentru acest joc, care constituie și un test pentru viitorul lor turneu în Africa. Cîteva cuvinte despre rugbyștii „cocoșului galic", care m-au impresionat în mod deosebit și pe

Emanuel FANTANEANU

(Continuare în pag. a 3-a, la rubrică)

VALERIU IRIMESCU (tricou în dungi) într-o spectaculoasă acțiune în cadrul unui meci susținut în campionatul francez

Activitatea sportivă în rîndurile copiilor și juniorilor din județul Neamț

PERFORMANȚA VIITOARE SE CULTIVĂ PRIN ATENȚIA FAȚĂ DE TÎNĂRA GENERAȚIE

În urmă cu cîtva timp a avut loc o ședință de analiză a activității sportive cu copiii și juniorii din județul Neamț. Referatul prezentat de tovarășul TOMA RADU, vicepreședinte al C.J.E.F.S. Neamț, discuțiile și sugestiile participanților au reliefat realizările obținute, dar și aspectele negative din munca depusă, stabilind liniile directoare ale activității viitoare, precum și mijloacele și posibilitățile practice de corijare sau rezolvare a vechilor și noilor probleme.

Nu ne propunem, în aceste rînduri, a ne limita la analiza făcută activității depuse în ultimul an în județul Neamț, ci — folosind acest punct de plecare — intenționăm să subliniem și cîteva aspecte cu caracter generalizator, privind activitatea sportivă în rîndul copiilor și juniorilor.

★

Scopul general al educației fizice și sportului — pregătirea multilaterală a tineretului pentru viața socială — a fost permanent în atenția celor însărcinați în județul Neamț cu această misiune de răspundere. Rolul principal în atingerea acestui deziderat l-au avut : gimnastica de înviorare în cămine, turismul (diferitele acțiuni au angrenat aproximativ 15 000 de copii) și diferite alte manifestări sportive. Tenisul de masă, înotul, handbalul, voleiul, fotbalul, șahul și-au cîștigat, la rîndul lor, mulți simpatizanți, iar pentru cei mai mici amatori de mișcare, tricicletele, bicicletele și cartingul au constituit atracții permanente. Actualmente, în centrele de antrenament din județ practică diferite sporturi peste 1 400 de copii. La baza oricărei asemenea activități stă dirijarea copiilor spre sporturile preferate. Opțiunea lor — stimulent incontestabil al activității sportive — este prima treaptă a unei selecții științifice ulterioare și ea trebuie să constituie un principiu sine qua non al activității necompetiționale.

Activitatea competițională — al doilea important capitol al activității sportive de masă (întreceri la nivel de clasă, liceu, club, asociație sportivă) — a fost apreciată de lucrările plenarei drept mulțumitoare. În măsura în care principalele competiții de fotbal, handbal, volei, șah au angrenat peste 75 la sută din masa elevilor, ele constituie, într-adevăr, o reușită. În această privință s-au distins liceele Petru Rareș din Piatra Neamț,

Radu TIMOFTE

(Continuare în pag. a 2-a)

Cunoscutul internațional Dauga va fi la București, pentru prima oară, căpitanul XV-lui francez

NUME DE MARI VEDETE ÎN XV-le FRANȚEI PENTRU BUCUREȘTI

După un neconcludent Franța—România, de anul trecut la Tarbes, XV-le francez și-a regăsit standardul european, cîștigînd în mod strălucit Turneul celor 5 națiuni. În acest succes, punctul culminant a fost triumful asupra Angliei (35—13), la Colombes, ceea ce constituie, în același timp, cel mai mare dezastru al rugbyului englez într-o sută de ani de existență.

A fost un rezultat magnific și poate chiar prea mult. O asemenea afirmare arăta, fără îndoială, marile posibilități de reînnoire ale unei echipe franceze, lipsită atunci de mari vedete, ca **Walter Spanghero** sau **Jo Maso,** precum și de titularii obișnuiți ai unui întreg sezon, ca **Marcel Puget** la grămadă, **Jean Azarette,** pilier, sau **Jean Claude Bastia** în linia a doua, o echipă care, prin accidentarea lui **Alain Marot** la antrenament, improvizase o pereche de mijlocași absolut noi, cu debutantul **Michel Pebeyre** și „fantoma" **Jean Louis Berot.**

Dar, un meci atît de uluitor nu trebuia să zăpăcească capetele selecționerilor. Planul acestora era trasat dinainte. Ei nu vor să remanieze echipa din primăvară, dar așteaptă „testul" cu România, totdeauna foarte bogat în învățăminte, pentru a ști exact ce valorează XV-le „cocoșului galic", în preajma confruntării cu formația **Springboks,** noii campioni ai lumii în urma victoriei lor asupra neozeelandezilor **All Blacks.**

Corespondență specială pentru SPORTUL de la HENRI GARCIA
„L'Equipe" — Paris

În această lume a rugbyului, însă, selecționerii propun și destinul dispune... Toate aceste frumoase proiecte au fost tulburate de dispariția între sezoane a lui **Jean Marie Bonal,** probabil cea mai bună aripă a Turneului celor 5, adevărat nr. 1 francez, care acceptase ofertele celor de la rugby XIII și pleca de la Toulouse spre Carcassonne, însoțit de fratele său, Elie, debutant în XIII-le Franței în recenta **„Cupă mondială"** din Anglia.

Pe de altă parte, **Cester,** pentru a-și ameliora situația socială, pleca, de asemenea, de la Toulouse, la Valence, fiind astfel — conform unei drastice prevederi regulamentare — retrogradat la licența 2 pentru un an — ceea ce îl face inapt pentru selecționare.

Acestor două pierderi li se adaugă înaintașul **Paul Biemouret,** tot pentru rațiuni de transfer, precum și **Paul Bastiat.** În fine, pentru completarea cu justificat interes aceste dispute. La 2 decembrie oaspeții noștri vor primi replica primei garnituri a țării noastre, prilej excelent de verificare a potențialului campionilor mondiali, înaintea partidelor cu Cehoslovacia (9 și 11 decembrie, la București) și a participării la turneul din R.D. Germană (15—20 decembrie).

Reprezentativa Spaniei, o echipă atletică, lipsită de individualități, dar deosebit de omogenă, prestează un joc în viteză, spectaculos, dovedindu-se un adversar redutabil pentru team-urile noastre.

(Continuare în pag. a 3-a la rubrică)

Blocnotes

Așadar, 1972 va fi nu numai anul olimpic, ci și Anul internațional al cărții, propus și susținut de înaintașul și magistrul nostru în arta glosării, publicistul francez Robert Escarpit.

Poate exista vreo apropiere între cele două evenimente ? Cum să nu, **Olimpiada cărții** este tot atît de verosimilă precum **cartea olimpică.** Puntea de legătură, din punctul nostru de vedere, se numește editura Stadion.

Victor BANCIULESCU

SPORTUL — UN PRIETEN AL PIONIERILOR

Consiliul Național al Organizației Pionierilor ne-a oferit destul de des, în special în ultima vreme, prilejul de a consemna lăudabile strădanii îndreptate în direcția răspîndirii largi, în rîndul celor mici, a ideii de mișcare în aer liber, de practicare a exercițiilor fizice, începînd cu cele mai simple forme și ajungînd pînă la performanțe. O nouă acțiune a CNOP ne atrage atenția asupra unor permanente și susținute preocupări pentru îndeplinirea atribuțiilor ce revin acestei organizații prin Legea Sportului și, credem, ea se cuvine subliniată în mod deosebit. Este vorba despre dezbaterea organizată cu participarea șefilor comisiilor sportive și de turism din consiliile județene și municipale ale Organizației Pionierilor, un colocviu util și important, ale cărui rezultate vor fi, sperăm, pe măsura așteptărilor. Au fost expuse obiectivele generale ale sportului pionieresc, importanța lor rezultînd limpede, ca un îndemn cald și convingător, din intervențiile tovarășei Elena Poparad, vicepreședintă a CNOP. A fost schițată perspectiva acestor activități în cadrul planului de dezvoltare a mișcării noastre sportive pentru următorii ani, ampla cuvîntare a tovarășului Marin Birjega, vicepreședinte al CNEFS, oferind soluții și arătînd numeroase căi prin care sportul pionieresc poate căpăta noi și puternice valențe.

Salutară această inițiativă de a pune în discuție problemele sportului, de a întocmi lucid bilanțul realizărilor și de a privi cu îndrăzneală în viitor. Simțim astfel, în continuare, grija pentru împrietenirea tuturor pionierilor cu sportul, cu exercițiul fizic, răspunderea cu care este privită și aplicată sarcina de a dezvolta necontenit aceste activități în rîndul copiilor. Ni se pare lăudabil și faptul că dezbaterea la care ne referim nu s-a limitat doar la discuții, de altfel extrem de fructuoase. S-a găsit (de ce, oare, nu se poate întotdeauna ?) și mijlocul de a spori eficiența unei asemenea întîlniri, prin îmbogățirea substanțială a programului de lucru, și — de ce nu ? — chiar prin ineditul acestuia. Astfel, participanții au continuat, după discuții, o extrem de folositoare și plăcută instruire practică, la Ploiești, Timiș, apoi la Bran — unde, printre altele, au putut analiza organizarea „Cupei Voinicului", cu participarea a 26 de echipe din așezările rurale învecinate, în continuare la Sirnea — pentru a vedea cum sînt pregătite și cum se desfășoară lecțiile de educație fizică pe schiuri, la Micfalău — unde activează de multă vreme inimosul profesor de educație fizică Feher Acațiu, și, în sfîrșit, la Miercurea Ciuc — excelent prilej de a cunoaște (în comuna Dănești), popularitatea pe care sporturile de iarnă au cucerit-o în rîndul pionierilor.

Vom nota și în viitor cu bucurie asemenea inițiative pe care le dorim aplicate, generalizate, și la nivelul județelor și municipiilor, acolo unde, de fapt, trebuie să-și afle totala împlinire importantele deziderate și obiective ale sportului pionieresc.

I. MITROFAN

CLASAMENTUL FINAL AL CAMPIONATULUI NAȚIONAL FEMININ DE ȘAH

O dată cu încheierea ultimelor partide întrerupte **(Pascu—Gheorghe ½—½ și Juncu —Olteanu 1—0)** clasamentul final al campionatului național feminin de șah este următorul :

1. ELISABETA POLIHRONIADE 11½, 2—3. **Gertrude Baumstarck și Alexandra Nicolau 11 ; 4. Margareta Teodorescu 10½ ; 5—6. Rodica Reicher și Suzana Makai 10 ; 7. Margareta Juncu 9½ ; 8. Eleonora Gogâlea 8 ; 9. Florica Niculescu 7 ; 10—11. Emilia Chiș și Maria Pogorevici 6½ ; 12. Doina Pascu 6 ; 13—15. Elena Rădăcină, Anca Gheorghe și Adela Gesticone 3½, 16. Gabriela Olteanu 2 puncte.**

Zoltan Szilak (C.F.R. Timișoara) forțează tușul în meciul său din finală cu Nicolae Tănase (Dinamo București) și îl obține, în min. 5, devenind campion la cat. 87 kg.
Foto : ST. VILIDAR - Oradea

(Amănunte de la finalele juniorilor în pag. a 2-a la rubrică).

— BASCHET —

CEL PUȚIN ÎN CEASUL AL 12-LEA!

Cu regret și îngrijorare trebuie să revenim asupra celor publicate în articolul „Semnal de alarmă pentru echipele fruntașe!" (publicat la 10 noiembrie), în care criticam comportarea necorespunzătoare a formațiilor participante la C.C.E. și Cupa cupelor, adică Dinamo (la un pas de înfrîngere în fața Universității Timișoara), Politehnica București (ținută în șah de neexperimentata echipă Sănătatea Satu Mare) și Steaua (învinsă categoric de I.C.H.F.). Ce s-a petrecut de atunci, în ce măsură au folosit reprezentantele țării noastre în prestigioasele competiții internaționale perioada pentru a-și îmbunătăți jocul, pentru a ne crea, cît de cît, speranța că vor avea o evoluție onorabilă? Răspunsul la aceste întrebări este, din păcate, negativ, în sensul că și meciurile ultimei etape a diviziei A ne-au prilejuit constatări de loc îmbucurătoare asupra comportării acestor fruntașe ale baschetului nostru.

Să începem cu Steaua, despre care rapoartele membrilor Biroului federal spun numai lucruri bune (lot complet, frecvență regulată la antrenamente, intensitate corespunzătoare, conștiinciozitate din partea jucătorilor). Și, totuși, Steaua a capotat, putem spune lamentabil, în fața Rapidului, echipă cu condiții de pregătire evident inferioare, cu jucători care, din cauza obligațiilor profesionale, participă la două sau chiar un antrenament pe săptămînă. Steaua a pierdut pentru că a fost dominată net sub panouri (în ciuda plusului de talie), pentru că aruncările la coș au fost pu-

ține și imprecise, singur Tarău corespunzînd din acest punct de vedere. Urmărindu-i pe steliști în întrecerea cu Rapid, aveam impresia unui lot adunat în pripă și nicidecum a unei *echipe* cu pretenții, reprezentantă a României în Cupa cupelor.

În ultima etapă, fetele de la Politehnica au învins, este drept, destul de comod, pe Mureșul. Dar, acest succes poate fi un criteriu de evaluare a valorii reale? Sau mai de grabă trebuie ținut seama că la antrenamentele studentelor participă 7—8 jucătoare (și chiar mai puține), că procentajele recuperărilor și aruncărilor la coș sînt departe de a fi satisfăcătoare, chiar și în meciul cu Mureșul?

Cît privește pe Dinamo, amînarea întîlnirii cu Universitatea Cluj a privat-o de o verificare de mare utilitate, pentru că studenții sînt printre puținii adversari cu valoare apropiată de cea a campionilor țării. Deci, încă o defecțiune în ansamblul pregătirilor efectuate de echipele românești participante la C.C.E. și Cupa cupelor.

Nu vrem să fim considerați drept defetiști, dar nu putem privi cu optimism întrecerile cu Akademik Sofia (Dinamo și Politehnica) și cu Galatasaray Istanbul (Steaua). Poate că acum, în ceasul al 12-lea, jucătorii și antrenorii vor privi cu tot spiritul de răspundere dificilele întîlniri ce-i așteaptă. Orice clipă irosită agravează situația și scade șansele de participare onorabilă!

Clasamentele diviziei A

MASCULIN

1. Steaua	7	5	2	552—443 12
2. Dinamo	8	6	0	529—422 12
3. „Poli" Buc.	7	5	2	518—443 12
4. „Poli" Galați	7	5	2	513—493 12
5. I.C.H.F.	7	5	2	486—484 12
6. „U" Timișoara	7	4	3	553—502 11
7. „U" Cluj	6	4	2	413—389 10
8. Rapid	7	3	4	522—536 10
9. I.E.F.S.	7	2	5	461—537 9
10. Farul	7	1	6	395—531 8
11. „Poli" Cluj	7	1	6	422—493 8
12. „Poli" Brașov	7	0	7	426—522 7

FEMININ

1. „Poli" Buc.	6	6	0	367—294 12
2. Rapid	6	5	1	365—296 11
3. I.E.F.S.	6	5	1	360—292 11
4. Crișul	6	4	2	304—322 10
5. Voința Bv.	6	4	2	376—405 10
6. Constructorul	6	2	4	292—296 8
7. Sănătatea S. Mare	6	2	4	377—402 8
8. Mureșul Tg. Mureș	6	1	5	293—351 7
9. A.S.A. Cluj	6	1	5	307—339 7
10. Voința Buc.	6	0	6	280—323 6

„CUPA SPORTUL"

1. Dinamo	59
2—3. Steaua	50
„Poli" Buc.	50
4. „U" Timișoara	46
5. I.C.H.F.	43
6. „Poli" Galați	39
7. „U" Cluj	36
8. Rapid	32
9. I.E.F.S.	23
10. „Poli" Cluj	17
11. Farul	15
12. „Poli" Bv.	10

DISCUȚII IN TIME-OUT:

„VOI JUCA PÎNĂ CE TINERII VOR FI MAI BUNI CA MINE"

Sîmbătă, înaintea meciului Rapid — Steaua, o discuție scurtă, plăcută și utilă cu ing. Radu Popovici, cel mai vechi baschetbalist în divizia A (a debutat în anul 1951), un exemplu de seriozitate și conștiinciozitate, component de bază al echipei Rapid.

— Ce părere aveți despre actualul campionat?

— Ca și în alți ani, competiția prezintă un decalaj valoric datorat condițiilor mai bune de pregătire ale dinamoviștilor și steliștilor. Din această cauză, favoritele înregistrează victorii la diferențe mari și, condiționat, scade și interesul din partea publicului.

— Totuși, avem impresia că unele echipe s-au apropiat de Dinamo și de Steaua.

— Da, este adevărat. Dar s-ar putea face și mai mult. Mă refer la Politehnica București, Universitatea Cluj și Timișoara care pot lupta de la egal la egal cu veșnicele candidate la titlu.

— Și de ce nu se întîmplă acest lucru?

— Jucătorii, mă refer la cei tineri, nu muncesc suficient. Nu vreau să jignesc pe nimeni, dar pe vremea cînd aveam vîrsta celor tineri de acum, nu mă limitam la antrenamentele organizate. Și eu, ca și alți mulți „veterani" de acum, stăteam ore întregi pe teren, continuindu-mi pregătirea, desăvîrșind ceea ce învățam la antrenamentele propriu-zise. Cele afirmate se referă și la tinerii de la Rapid și aceasta este și explicația faptului că baza echipei o constituim tot noi, cei mai în vîrstă.

— Cît veți mai juca în divizia A?

— Pînă cînd cei tineri vor dovedi că sînt mai buni ca mine. Și pentru aceasta le este necesar un singur lucru: să muncească.

Radu Popovici (nr. 10) demonstrează că vîrsta nu îl împiedică să sară la fel de bine ca și cei tineri

ZONELE CRITERIULUI NAȚIONAL DE MINIBASCHET

De vineri pînă duminică, echipele participante la Criteriul național de minibaschet își vor disputa faza de zonă în următoarele orașe:

BAIEȚI CATEGORIA I (născuți în 1958 și mai tineri): zona I, Oradea: *Sc. sp. Oradea, Lic. 3 Oradea, Lic. 4 Oradea, Casa Pionierilor Cluj, Sc. sp. Arad*; zona a II-a, Suceava: *Sc. sp. Suceava, Sc. sp. C. Lung Mold., Sc. sp. Gura Humorului, Sc. sp. Rădăuți, Sc. sp. V. Dornei, Sc. sp. Tg. Mureș*; zona a III-a, Năsăud: *Sc. sp. Sf. Gheorghe, Lic. Bolyai Tg. Mureș, Lic. 2 Năsăud, Sc. sp. Brașov, Sc. g. Tîrnava, Sc. sp. Mediaș*; zona a IV-a, Vaslui: *Sc. sp. Botoșani, C.S.M. Iași, Poli Galați, Lic. Vaslui, Sc. sp. P. Neamț*; zona a V-a, Pitești: *Sc. sp. Pitești, Sc. g. Cîmpulung, Lic. Alexandria, Sc. sp. C-ța, Sc. g. 5 Tîrgoviște*; zona a VI-a Caransebeș: *Lic. 2 Caransebeș, Sc. sp. Tr. Severin, Sc. sp. Timișoara, Sc. sp. Rm. Vîlcea.*

CATEGORIA A II-A: (*1960 și mai tineri*): zona I, Tîrgoviște: *Sc. sp. Pitești, Sc. g. 5 Tîrgoviște, Casa Pionierilor C-ța, Poli Galați, Lic. Tulcea, Sc. g. 16 Timișoara*; zona a II-a, Botoșani: *Sc. sp. Bacău, Sc. sp. Botoșani, Sc. sp. Rădăuți, Sc. sp. Vatra Dornei, Sc. sp. Suceava*; *Sc. sp. Oradea este calificată direct în finală.*

FETE CATEGORIA I: zona I, Oradea: *Lic. 4 Oradea, Metalul Salonta, Crișul Oradea*; zona a II-a, Satu Mare: *Sc. sp. Satu Mare, Lic. Unirea Sinnicolaul Mare, Sc. sp. Timișoara, Lic. 2 Caransebeș*; zona a III-a, Brașov: *Sc. sp. Brașov, Sc. sp. Sibiu, Lic. Tr. Măgurele, Sc. sp. Rm. Vîlcea, Sc. sp. Tg. Mureș*; zona a IV-a, Constanța: *Sc. sp. C-ța, Știința Titu, Sc. sp. Ploiești, Lic. 2 Cîmpina*; zona a V-a, Bacău: *Sc. sp. Bacău, Sc. sp. C-lung Moldovenesc, Sc. sp. Galați*; zona a VI-a, Gheorghieni: *Sc. sp. Gheorghieni, Mureșul Tg. Mureș, Liceul Bolyai Tg. Mureș, Sc. sp. Mediaș.*

PENTRU CATEGORIA A II-A se va organiza direct finala.

Rubrică redactată de
D. STANCULESCU

— HOCHEI —

LOTUL NAȚIONAL PE UN DRUM BUN

● Așteptăm noi teste (mai grele) pentru echipă

Amatorii de hochei au așteptat cu interes și emoție reîntîlnirea cu echipa națională. Au trecut — aproape pe nesimțite — nouă luni de cînd selecționata noastră suferea unul dintre cele mai dureroase eșecuri din cariera ei, punctată de multe momente glorioase, retrogradînd în seria a III-a a campionatului mondial, chiar la București, și încă în zilele festive ale inaugurării primului patinoar artificial acoperit din capitala României!

Trebuia multă dulceață pentru a face să dispară gustul amar. Și iată, sîmbătă și duminică, am fost tratați cu două lingurițe... În primele sale partide internaționale ale sezonului 1970—1971, România învinge de două ori Polonia cu un scor general de-a dreptul incredibil: 13—4!

O precizare se impune de la început. Reprezentativa Poloniei este o echipă tînără. Polonezii, după înfrîngerea dramatică în calificările pentru grupa A a C.M., suferită în fața R.F. a Germaniei, au purces la remanierea substanțială a lotului, convocînd 36 de jucători. La această oră, antrenorii caută formule de echipă și una dintre acestea a fost experimentată, fără succes, la București.

Chiar dacă plasăm succesul românilor în contextul unei replici a adversarului mult mai slabe decît ne-am fi așteptat, meritele lor nu trebuie scăzute. Avem curajul să afirmăm că dacă la București ar fi evoluat echipa „de aur" a Poloniei, rezultatul tot ne-ar fi fost favorabil nouă (bineînțeles nu la aceeași diferență cifrică). Reprezentativa României s-a prezentat excelent, fiind de nerecunoscut în comparație cu evoluția timorată, rigidă și anxioasă din turneul bucureștean al grupei B a campionatului mondial de la începutul acestui an.

De bună seamă, antrenorii *Mihai Flamaropol* și *Zoltan Czaka* au meritul principal de a fi redat echilibru și încredere unui colectiv ce părea plafonat, de a-i fi găsit și fructificat niște resurse în care nu mai credea nimeni. Noii conducători tehnici ai formației noastre se dovedesc a fi deopotrivă și mentori spirituali. Ei au reușit să stabilească o osmoză, sfidînd diferențele de generație care-i separă, punînd interesele echipei naționale mai presus de rivalitățile cluburilor pe care le reprezintă: Steaua și Dinamo.

Ne-a plăcut la echipă angajamentul fizic care a anihilat total patinajul și tehnica, evident superioare ale polonezilor. „Tricolorii" sînt mai iuți acum, mai „explozivi". Cele două meciuri au confirmat pe deplin rezultatele normelor de control. În apărare au excelat portarii Crișan și Dumitraș, care alcătuiesc, indiscutabil, cuplul titular. Perechea de fundași Varga—Scheau își depășește cu un cap colegii de echipă. Spre deosebire de anii trecuți, punctul forte al formației îl constituie înaintarea. Menționi speciale pentru Hutanu, Fodorea, Gheorghiu, Ștefanov. Remarcabil ni s-a părut faptul că, după multă vreme, antrenorii pot arunca pe gheață trei cvintete, ceea ce permite susținerea aceluiași ritm ridicat pe tot timpul partidei. Finalizarea acțiunilor este, însă, capitolul deficitar al reprezentativei. Procentul dintre „ocazii" și „goluri" este cu totul necorespunzător.

Meciurile cu Polonia încheie o primă etapă de pregătire a selecționatei. Nivelul actual întrece prevederile. Ceea ce este bine. Dar, în față stau trepte noi și meciuri mult mai grele, care vor culmina cu participarea echipei României la C.M. din Olanda, unde formația noastră are obligația morală să repare ceea ce a fost stricat din nepăsare sau întîmplare în martie, la București.

Valeriu CHIOSE

Prim plan

MARGARETA SZEMANYI

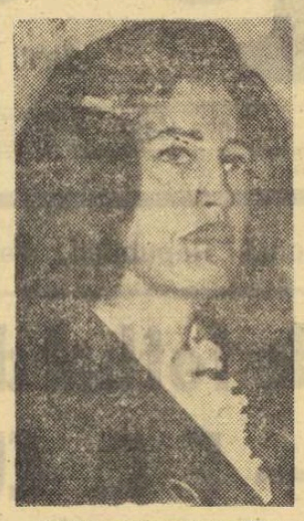

IDEEA prezentării Margaretei Szemanyi la rubrica „Prim plan", ne-a venit duminică seara, cînd recepționînd la telefon rezultatele meciurilor de popice din provincie, din cadrul campionatului diviziei A, am aflat că jucătoarea echipei Voința Tg. Mureș, lidera campionatului feminin, a realizat cel mai bun rezultat al etapei — 492 de popice doborîte. Obținerea unei asemenea cifre la 100 de lovituri mixte (50 de bile la „pline" și 50 la „izolate") reprezintă o performanță cu adevărat de invidiat. Aceasta însemnînd în medie aproape 5 popice doborîte de fiecare bilă — ne dăm seama de valoarea rezultatului Margaretei Szemanyi, performanță rară și pe plan mondial. De altfel, Margareta a mai obținut și în alte meciuri de campionat titlul de cea mai precisă jucătoare a etapei și nu numai pe arena din Tg. Mureș, ci și în alte orașe. Pregătirea conștiincioasă a Margaretei Szemanyi a adus-o pe treptele cele mai înalte în sportul de performanță.

Și pentru acei care nu cunosc le amintim că o probă oficială de popice (femei) durează 40 de minute, timp în care sportiva trebuie să lanseze, cu multă precizie, bila de textolit care cîntărește 2 800 grame. În general, o sportivă bine antrenată se resimte după un meci în care slăbește în medie 1—1,5 kg. Nemaivorbind de antrenamente, unde se aruncă sute de bile pe săptămînă la care se mai adaugă și pregătirea fizică constînd, de obicei, din exerciții de gimnastică.

Margareta Szemanyi face parte dintr-o familie de popicari, soțul ei Tiberiu Szemanyi, fost component ani de zile al echipei naționale, este maestru emerit al sportului la popice.

Numele Margaretei Szemanyi continuă să strălucească pe firmamentul sportului popicelor din țara noastră.

(T. R.)

— BOX —

EPILOG LA C.E. DE TINERET: SANCȚIUNI DICTATE DE FORUL DE SPECIALITATE

Patru ore au discutat membrii Biroului federal și antrenorii despre evoluția tinerilor boxeri la prima ediție a C.E. de la Miskolc. Din păcate, intenția federației, de a desprinde cauzele care au dus la eșecurile băieților noștri pe ringul europenelor, de a pune, cum se spune, degetul pe rană, nu s-a realizat. Discuțiile s-au referit însă la o sferă mult mai largă de probleme din activitatea pugilistică, „etapa Miskolc" rămînînd, în linii generale, neelucidată.

Criticat în amintita ședință de analiză, antrenorul Eugen Füresz a recunoscut fără echivoc: „aceasta este valoarea actualei echipe". Afirmația a stîrnit consternare și chiar reacții. La rîndul său, antrenorul federal Al. Vladar, precizează că era conștient de valoarea slabă a lui Silișteanu, Florea și Șaigo, dar că a fost nevoit (!) să-i deplaseze la Miskolc.

★

Să ne întoarcem cu doi ani în urmă, și să ne amintim de excelenta noastră selecționată de tineret care a învins Franța cu 8—2 și Italia cu 7—3, în Cupa Europei. Să nu uităm însă cine alcătuia atunci reprezentativa: Nedelcea, Cuțov, Dobrescu, Ene, Silberman, Năstac, Lehăduș etc., ca să nu pomenim decît cîteva nume. Între vechea și noua echipă e o diferență de valoare incontestabilă, în favoarea primei. Iată de ce aprecierea antrenorului Füresz, referitoare la valoarea actualei garnituri, ni se pare realistă. Unii tovarăși din conducerea federației afirmă, totuși, că echipa care ne-a reprezentat la Miskolc a dovedit reale calități, din moment ce în septembrie ea a învins naționala Iranului cu 13—9 (la Teheran), iar la Criteriul tineretului de la Galați a cîștigat majoritatea titlurilor. Ar fi bine să apreciem la justa valoare aceste succese, să vedem ce clasă au pugiliștii iranieni, ce reprezintă ei în arena internațională, iar pe de altă parte să nu uităm ce condiții de pregătire au avut selecționabilii înaintea turneului de la Galați, în comparație cu acelea ale marii mase a boxerilor din celelalte centre ale țării.

De neiertat este modul cum s-au prezentat băieții din punct de vedere al puterii de luptă, al condiției fizice. Aceasta, cu atît mai mult cu cît perioada de pregătire comună nu s-a rezumat la cîteva zile. Pregătirea fizică deficitară a ieșit mai mult în evidență decît insuficiența procedeelor tehnice folosite, deoarece aceste din urmă carențe puteau fi văzute și la pugiliștii străini. Dar epuizarea cu care încheiau lupta a fost proprie, de cele mai multe ori, doar reprezentanților noștri.

Dacă antrenorii care au pregătit echipa își au partea de vină, credem că și colegiul central, ca și federația poartă răspunderea față de eșecul de la C.E. de tineret. Ne amintim că anul trecut, la „europenele mari" nu trecea o zi fără ca tehnicieni competenți să nu asiste și să ajute efectiv munca antrenorilor și a boxerilor. De data aceasta asemenea sprijin a lipsit Miskolcul constituie desigur, o etapă negativă în palmaresul boxului nostru. Un obiectiv important care trebuie să stea în atenția antrenorilor este — credem — cel privind lărgirea bazei de selecție, depistarea unor tineri bine dezvoltați fizic, curajoși. Pentru descoperirea unor astfel de valori trebuie însă cunoscut mai îndeaproape „terenul", adică sălile de antrenament, secțiile asociațiilor și cluburilor din Capitală și din provincie.

Romeo CĂLĂRĂȘANU

Ca urmare a comportării nesatisfăcătoare a reprezentativei de tineret la C. E. de la Miskolc, biroul Federației Române de box a luat următoarele hotăriri: antrenorii Eugen Füresz și Șerbu Neacșu au fost suspendați de la pregătirea lotului, pe timp de un an; boxerii St. Boboc și I. Siliște au fost scoși din lot, cu interzicerea, pe timp de un an, de a susține meciuri peste hotare; au primit un avertisment public sportivii M. Toni, D. Morariu și D. Zelinca. În același timp se recomandă antrenorilor clubului Steaua să se preocupe îndeaproape de pregătirea tehnică, tactică și fizică a acestor sportivi. Totodată, se atrage atenția Colegiului central de antrenori și antrenorilor federali să asigure un control sistematic la loturile reprezentative, iar Comisia de tineret și Colegiul central de antrenori vor întocmi (pînă la 31 decembrie) un plan de măsuri pe perioada 1971—1972, în vederea participării la cea de a II-a ediție a C. E. de tineret. De asemenea, se impune intensificarea muncii de îndrumare și control a secțiilor de box din întreaga țară, de către activul federației de specialitate și prin cadrele tehnice ale colegiilor și comisiilor respective.

— RUGBY —

Interviu cu V. IRIMESCU

(Urmare din pag. 1)

care îi vom vedea la București: W. Spanghero și Le Droff, în linia a II-a, cu Dauga în spate, formează un triunghi extraordinar, și constituind cea mai bună linie a II-a din Franța; uvertura Berot este un jucător complet, în permanentă mișcare; aripile, Cantoni și Bourgarel, impresionează în mod deosebit prin viteză și prin eficacitate. Lor trebuie să le alătur, indiscutabil, pe Willepreux, un fundaș de mare clasă și un foarte bun sutier.

— Cunoscînd, așadar caracteristicile echipei Franței, ce credeți că ar trebui să facă rugbyștii noștri pentru a contracara jocul adversarilor?

— În primul rînd este o diferență totală între ceea ce a însemnat pentru noi partida cu Italia, la Rovigo, și ce înseamnă jocul cu Franța. Ceea ce ne-am propus atunci este insuficient pentru 29 noiembrie. Duminică, va fi nevoie să dispunem de o elastică înaintare, care să nu cedeze și care să se poată „bate" nu 80 de minute, ci — să zicem — chiar mai mult. Pachetul de înaintași trebuie, de asemenea, să cîștige cel puțin jumătate din baloanele de la tușă și din grămezile ordonate sau deschise. Linia de treisferturi trebuie să fie sprintend, dispusă să placheze și să atace viguros pe baloanele cîștigate. Dacă mingile transmise liniei de treisferturi franceze pot fi oprite la centri sau uvertură, prin placajele noastre și să nu poată ajunge la cele două aripi, extrem de rapide, multe din acțiunile atacanților francezi ar putea fi blocate.

— Să discutăm despre cîțiva dintre jucătorii noștri. Ce calități credeți că ar trebui să-și pună ei în valoare pentru a periclita buturile adverse?

— Este greu să mă pronunț. Să încerc totuși; Dinu, bine pregătit fizic, poate să-și bată adversarul direct și să participe și la jocul ofensiv; Țuțuianu, dacă va avea incisivitate în linie dreaptă în atac și o bună defensivă, duminică va fi un... mare Țuțuianu; Ciobănel — care în Franța s-a remarcat în toate partidele cu echipa sa Angoulême — trebuie să fie, ca de obicei... Ciobănel; Durbac, cu intervenții precise ar putea să ne scutească de emoțiile mingilor care trec peste linii. Francezii se interesează în mod deosebit de Drăgulescu, pe care îl consideră un jucător foarte periculos.

— Se pune problema dacă veți juca uvertură sau fundaș. Care post v-ar conveni mai mult?

— Din punct de vedere al pregătirii de joc mi-ar conveni de-sigur cel de uvertură, ceea ce ne-ar ușura, în general, sarcina pe aripi, unde se poate constitui o apărare supranumerică.

— Pentru că abia v-ați întors din Franța. Cum este așteptată partida de la București?

— Este considerată ca un obstacol greu de trecut deoarece — după părerile specialiștilor francezi — apărarea României este atît de promptă, încît ei nu pot să-și dezvolte în bune condițiuni atacul.

NUME DE MARI VEDETE

(Urmare din pag. 1)

rea dificultăților, mai avem accidentările lui **Christian Carrère** și **Michel Lasserre**, pentru a înțelege toate rezervele cu care privim actuala formulă galică.

Recentul meci de trial, opunînd la 11 noiembrie, la Toulouse, naționala Franței unei selecționate Midi-Pirinei, a avut darul să mărească îngrijorarea selecționerilor. Franța era net întrecută (9—21), iar în plus perechea de mijlocași de la R. C. Narbonne, **Sutra** și **Maso**, au decepționat total. Nedorind să se lanseze într-o improvizație periculoasă, Comisia de selecție decidea pur și simplu să recheme pe toți învingătorii Angliei, încă disponibili, completînd echipa cu „bătrîni".

Astfel, la 29 noiembrie, vom regăsi la București jucătorii care în aprilie se acopereau de glorie. Absente sînt, totuși, nume ca **Bonal, Carrère, Biemouret, Cester, Lasserre**. Toți aceștia sînt înlocuiți de cinci vechi internaționali: **Jack Cantoni, Viard, Quilis, Spanghero, Azarette.**

În absența lui Carrère, căpitanul echipei va fi **Benoit Dauga.** Cinstea ce i se face pentru prima oară, este perfect justificată, nu numai fiindcă **Dauga** este cel mai vechi dintre internaționalii în acțiune, dar și fiindcă anul trecut a fost cel mai bun om al naționalei franceze. În aceste condiții, marele Benoit își va serba a 51-a apariție sub culorile Franței, fiind al treilea, după **Michel Crauste** și **Jean Prat**, care trece de semi-centenar.

Patru jucători au figurat în selecționata mondială care, în octombrie la Cardiff, sărbătorea inaugurarea noului Arms Park, fiind opusă XV-lui galez: **Dauga, Le Droff, Pebeyre, Berot.** O altă particularitate a acestei echipe este desigur aceea că ea nu promovează nici un nume nou, în startul de sezon internațional.

În concluzie, o echipă foarte experimentată, dacă nu chiar „bătrînă", va face față României. Selecționerii francezi speră că XV-le lor, bine înarmat, în ciuda atîtor ghinioane întîmpinate, își va face datoria la București și că încercarea, căreia nimeni nu caută să-i disimuleze dificultatea, va constitui cimentul de temelie pentru o nouă relansare a rugbyului francez spre viitoare succese.

— LUPTE —

DOUĂ FINALE — DOUĂ ASPECTE DIFERITE

La greco-romane — succes deplin; la libere — semne îngrijorătoare

Finalele campionatelor naționale de lupte greco-romane (juniori), încheiate duminică la Oradea, s-au bucurat de un succes deplin. Ne vom referi, mai întîi, la faptul că majoritatea concurenților s-au prezentat excelent pregătiți atît tehnic cît și fizic. Dat fiind că aceste finale constituiau ultima selecție pentru campionatele mondiale de la începutul lunii mai a anului viitor, constatarea devine deosebit de îmbucurătoare.

Spre surprinderea multora dintre cei aflați în sala Armatei, juniorii bucureșteni de la cluburi cu reputație în sportul luptelor ca **Dinamo, Steaua, Rapid sau Metalul** n-au mai putut fi capete de afiș la categoriile lor ca în alți ani. Ei s-au întors în Capitală doar cu două titluri de campioni la juniori mari, cucerite de **P. Arcadie** (Progresul), la cat. 52 kg, și de **Gh. Petre** (Steaua), la cat. 70 kg, și cu trei la juniorii mici: **D. Mizileanu** (Rapid), cat. 56 kg, **Fl. Crăciuncat.** 75 și **V. Petre**-cat. 87 kg (ambii de la Progresul). Cineva spunea, se înțelege, în glumă, că dacă nu era **Vasile Constantinescu** (antrenorul de la Progresul Buc.) cu „trupa" lui, prestigiul bucureștenilor se ducea pe apa... Crișului. În schimb, alte medalii de campioni republicani au revenit unor concurenți din asociații sau cluburi sportive cu secții de lupte afiliate de puțină vreme. Cine se aștepta, de pildă, că la cat. 60 kg (juniori mici) va ieși campion **Iulian Vasilescu, de la Rapid Buzău**, cînd la această categorie se întreceau sportivi de la Rapid București, Olimpia Satu Mare, A.S.M.T. Lugoj ș.a.?

Remarcabil s-au comportat juniorii de la Sport Club Bacău (antrenor **Mircea Croitoru**) care, deși au început să practice acest sport numai de trei ani, au urcat pe prima treaptă a podiumului de onoare la trei categorii: 52 kg (D. Mocanu), 70 kg (V. Prențu), juniori mici — și la cat. 75 kg (A. Popa)-juniori mari. Orădenii de la Crișul (antrenor **Iuliu Pantiș**), lugojenii de la A.S.M.T. (Aurel Ciosa), timișorenii de la C.F.R. (Gh. Toth) și piteștenii de la Clubul sportiv (Cornel Petrescu) s-au prezentat, de asemenea, foarte bine pregătiți. Am fi nedrepți dacă n-am aminti, măcar în treacăt, că unii juniori, de pildă cei de la **Viitorul Filipești, IPROFIL Rădăuți, Minerul Bălan, Avîntul Botoșani, Șoimii Sibiu** și **Meva Tr. Severin**, chiar dacă n-au îmbrăcat tricouri de campioni, merită felicitări, atît ei cît și antrenorii lor, pentru frumoasa comportare.

★

Ne așteptam ca finalele concursului republican de toamnă al juniorilor de la lupte libere să se ridice la un bun nivel tehnic. Aceasta, întrucît la Oradea au participat numai primii șase juniori clasați la campionatele naționale (desfășurate în primăvară la Tg. Mureș) și unii invitați. Deci participare selectă. Cu toate acestea, cînd s-a încheiat competiția, antrenorul federal I. Crișnic era foarte îngrijorat. Nu reținuse nici un junior pentru a fi selecționat în lotul ce va pleca la mondiale! Este adevărat că toți cei care au evoluat pe saltelele circulare de la Oradea au luptat cu curaj, oferind chiar unele partide pasionante, spectaculoase. În relatările de la întreceri am subliniat această comportare meritorie a unor finaliști. Ei au folosit totuși procedee tehnice pe care încă nu le stăpînesc suficient de bine. În plus, totalul procedeelor a fost și el redus. Multe meciuri au fost cîștigate cu turul de cap, centurarea laterală sau saltul — procedee specifice luptelor greco-romane. Or, știut este, la marile competiții internaționale de libere succesul surîde numai acelor luptători care știu să acționeze la picioare și cu ajutorul acestora.

În încheiere, menționăm substanțialul aport al unor arbitri care au condus corect atît partidele de la greco-romane cît și cele de la libere: **D. Cuc, D. Pîrvulescu, Ilie Gheorghe, St. Simionescu, V. Dona** (București), **Gh. Conciu** (Galați) și **I. Oprea** (Oradea).

Costin CHIRIAC

— LUPTE —

PERFORMANȚA VIITOARE

(Urmare din pag. 1)

nr. 2 din Roman, Ștefan cel Mare din Tîrgu-Neamț. Adăugînd activitatea celor 46 de echipe de juniori și copii ale asociațiilor sportive din județ, putem configura un tablou convingător, rezultat al unei munci organizatorice susținute.

★

Este un adevăr unanim acceptat că eficiența activității sportive de masă se oglindește și în captarea a cît mai numeroase și mai valoroase elemente pentru sportul de performanță. În această direcție, se putea face mai mult în județul Neamț. Un rol important trebuie să-l joace inițiativele personale ale cadrelor de specialitate și, în aceste condiții, stabilirea unui contact direct și permanent cu antrenorii și profesorii centrelor de antrenament și cluburilor de performanță. Importanța crescîndă a activității de asigurare a schimbului de mîine impune, pe de altă parte, extinderea ariei de selecție și în rîndurile tineretului din asociațiile sportive de la sate. Altfel, se ajunge la situații ca aceea oferită de „Crosul tineretului la sate" sau de „Crosul cravatelor roșii", în care eforturile depuse pentru mobilizarea celor 11 800 de tineri au rămas sterile, întrucît nu a fost selecționat pentru activitatea organizată de performanță nici un element! Sîntem siguri că printre aceste mii de participanți există cel puțin un viitoral campion județean de atletism, care, poate, va rămîne necunoscut. Deci, asociațiilor și cluburilor de performanță li se cere o mai mare atenție față de orice prilej de depistare a elementelor înzestrate.

Discuțiile purtate au scos în evidență și un alt aspect de o deosebită importanță: rolul mobilizator al unei susținute activități de propagandă. În această direcție o mare eficiență ar avea **ACCESUL GRATUIT** al copiilor **la manifestările sportive, demonstrații ale echipelor mari în fața elevilor, popularizarea cît mai multor acțiuni în școli.** S-ar forma, astfel, o adevărată psihologie sportivă în rîndurile tineretului școlar, educația fizică devenind în aceste condiții o latură permanentă a activității lui.

★

În județul Neamț există, în momentul de față, trei maeștri ai sportului, 9 sportivi de categoria I, 81 a II-a, 244 a III-a și 598 de juniori. Ei constituie — îndubitabil — consecința unei munci susținute la C.S. atletic din Roman, Școala sportivă Piatra Neamț, clubul sportiv Ceahlăul. Sportivii din județ sînt posesorii a 13 titluri naționale de juniori, iar numele unora dintre ei, printre care **Mariana Filip, Eleonora Monoranu, Monica Cecuț, Spiru Rașcu** sînt bine cunoscute. Dar dacă numărul juniorilor s-ar dubla, în mod logic și celelalte cifre ar fi mărite.

S-a adus în discuție și problema bazei materiale, care nu satisface pe deplin cerințele actuale ale mișcării sportive de pe malurile Bistriței. Îmbucurător este faptul că se vor construi în viitorul apropiat noi terenuri de sport și noi baze simple. Dar, din luările de cuvînt ale participanților a reieșit și faptul că nu s-au exploatat suficient posibilitățile existente. Bazele sportive din Roman, Bicaz și Tg. Neamț au fost puse gratuit la dispoziția copiilor, însă profesorii nu i-au îndrumat în suficientă măsură spre ele, astfel că, de multe ori, rămîneau pustii.

În altă ordine de idei, se simte nevoia unui număr mai mare de cadre cu calificare superioară. Soluționarea urgentă a acestei probleme trebuie dublată de inițierea profesorilor necalificați și de ridicarea calificării specialiștilor existenți prin lectorate, examene de avansare, contactul cu ultimele noutăți. Aceste schimbări sînt cu atît mai necesare cu cît trebuie întărit și mai mult caracterul științific al muncii cu copiii și juniorii. Lipsa calității și a continuității în acest domeniu are ca urmare, pe lîngă diminuarea cantitativă a numărului elementelor de perspectivă, și insuccese ca acela întîmplat echipei de handbal băieți a Școlii sportive din Piatra Neamț, care a retrogradat din campionatul diviziei naționale a juniorilor și școlarilor.

Au fost indicate și alte soluții și mijloace care pot colabora cu maximum de eficiență la îmbunătățirea pregătirii copiilor și juniorilor. Remarcăm, printre altele: lărgirea sistemului competițional al juniorilor în centrele mari din județ, mărirea numărului de jocuri în cadrul campionatelor existente, aprovizionarea mai operativă cu material sportiv, evitarea modalităților de lucru șablon la grupele de începători etc.

★

Din bogăția faptelor și sugestiilor expuse în cadrul plenarei privind activitatea sportivă cu copiii și juniorii am selecționat doar cîteva, mai semnificative, care să demonstreze dezvoltarea în perspectivă a mișcării sportive din județul Neamț. Într-adevăr, munca plină de seriozitate cu copiii și juniorii este prima condiție a împlinirii acestui deziderat.

De la un concurs la altul, Pronoexpresul își arată din plin roadele, atît prin autoturisme cît și prin premiile în bani pe care le acordă.

La concursul Pronoexpres de mîine se atribuie următoarele autoturisme: MOSKVICI 408 cu caroserie 412 (57.500 lei), DACIA 1100 (55.000 lei), MOSKVICI 408 cu 4 faruri și radio (54.500 lei), SKODA S.100 (53.090 lei) și FIAT 850 (45.800 lei).

Vă reamintim că, în cazul în care valoarea premiului este superioară contravalorii tipului de autoturism ales, participantul primește și diferența în numerar, sau la alegere întreg premiul în numerar.

De exemplu, un participant care obține un premiu de 100.000 lei și optează pentru un autoturism DACIA 1100 (55.000 lei), primește autoturismul și 45.000 lei în numerar.

Iată suficiente motive de a fi prezenți la concursul Pronoexpres de mîine.

● Tragerea concursului Pronoexpres de miercuri 25 noiembrie a.c. se va televiza direct din Studioul de Televiziune cu începere de la ora 19,10.

LOTO-PRONOSPORT

PREMII ÎN AUTOTURISME ȘI BANI LA CONCURSUL PRONOEXPRES DE MÎINE

PRONOEXPRES

PREMIILE CONCURSULUI DIN 18 NOIEMBRIE 1970:

Extragerea I: Cat. 2: 1,50 a 38 261 lei; 3: 9,60 a 5 970 lei; 4: 41,50 a 1 383 lei; 5: 147,90 a 328 lei; 6: 4 332,40 a 40 lei.

Report cat. I: 462 899 lei.

Extragerea a II-a: Cat. A: 1,10 a 100 000 lei; B: 12,55 a 5 503 lei; C: 33 a 2 093 lei; D: 1 666,85 a 60 lei; E: 104,55 a 200 lei; F: 2 211,65 a 40 lei.

Report cat. A: 221 897 lei.

Cronicarii noștri vă oferă un...

— FOTBAL —

...POST-SCRIPTUM LA ETAPA A XI-a

RIVALITATE NESPORTIVĂ

Derbyul cu cîntec de la Brașov, dintre Steagul roșu și Rapid, ne-a oferit — mai ales prin ceea ce a avut el negativ — numeroase subiecte de discuție. Spunînd mai întîi că ne-a surprins decizia clubului brașovean de a programa acest meci (la care se anunța o mare afluență de public) pe stadionul Tineretului și nu pe stadionul cel nou, aflat tot în administrarea sa, creînd astfel o inutilă îmbulzeală la porțile de intrare (printre altele, este de menționat că nici reprezentanții presei n-au avut condiții bune de vizibilitate și de lucru), să trecem la partida propriu-zisă.

Mărturisim că ne-am așteptat de la bun început ca partida de la Brașov să fie „fierbinte". De mai mulți ani — îndeosebi de la acea înfrîngere a Rapidului care a scos-o din cursa pentru titlu — între cele două echipe s-a conturat o rivalitate căreia venirea la Brașov a lui Valentin Stănescu și Dumitriu II i-a dat — automat — și mai mari proporții. Totuși, n-am fi crezut că această rivalitate se va abate atît de mult de la sensul ei bun, încît confruntarea celor două formații să se transforme într-o dispută care a depășit — în anumite perioade — orice limite. După încheierea partidei, la cabine ambii antrenori, Valentin Stănescu și Marin Bărbulescu, acuzau partea adversă de joc dur și fiecare avea dreptate în felul lui, fiindcă majoritatea jucătorilor bucureșteni și brașoveni au fost preocupați mai mult de obstrucționarea și lovirea adversarului, meciul necesitînd dese întreruperi cauzate de accidentări și minute de prelungire a ambelor reprize. Apogeul acestei stări de lucruri s-a produs după accidentarea lui Dan, cînd am devenit martorii unor durități excesive, de-a dreptul rușinoase pentru două echipe fruntașe ale diviziei noastre.

În legătură cu Dan, reafirmăm ceea ce am subliniat și în cronica de ieri, că antrenorii Rapidului ar fi trebuit să-l mențină pe banca rezervelor după accidentare. Nu numai pentru că reintrarea lui în teren (lăudabilă, doar în intenția de a fi în continuare util echipei), nu se mai dovedea oportună, putîndu-i agrava suferința, dar și din motivul că — înfierbîntat cum era — el a căutat evident să se răzbune într-un fel, să-l lovească pe Florescu, ceea ce a întunecat impresia foarte bună pe care căpitanul echipei feroviare o lăsase pînă atunci prin jocul său pe cît de sigur, pe atît de corect.

Acceptînd, însă, în pofida consecințelor care se întrevedeau, ca Dan să-și reia locul în echipă, deși Greavu pătrunsese în teren pentru a-l schimba, antrenorii Rapidului au comis un act de slăbiciune, dăunător nu numai autorității lor față de proprii jucători, dar și pentru echipă în general, fiindcă, avîndu-l pe Dan suferind printre ei, echipierii Rapidului s-au lăsat și mai mult pradă nervozității, nemaireușind să apere cu aceeași siguranță rezultatul de 1—0, așa cum o făcuseră pînă atunci.

C. FIRANESCU

Intervenția lui Stan n-a mai putut evita golul. Dumitrache a trimis balonul, pe lîngă el, în poartă. 2—0 pentru Dinamo. Foto: B. VASILE

GIL „JONGLERUL", GIL ANTRENORUL

Fără îndoială — nu spunem o noutate — Gil Mărdărescu este unul dintre cei mai isteți și pricepuți antrenori care activează în fotbalul nostru. Extrem de dotat pentru această grea meserie, rutinat, inventiv și curajos, acest antrenor s-a făcut simțit în egală măsură, pe unde a trecut. Fie — spre edificare — numai „minunea" pe care o săvîrșește, în momentul de față sub ochii noștri, cu Politehnica Iași, o echipă pe care numai în trei luni, a urcat-o de la subsol la etajul superior al diviziei A.

Amețitoare postură, la înălțimi, după un urcuș rapid, și iată-l, duminică, pe simpaticul antrenor tentat să încerce o „jonglerie" cu public: introducerea în teren, din primul minut, într-un meci dificil, a fiului său, M. Mărdărescu, crescut pe meleagurile... Constanței.

Ineditul și temerarul „număr" n-a reușit. Nici nu putea, în condițiile grele de joc — teren desfundat — la care fusese supus prea tînărul și neexperimentatul Mărdărescu II.

La cabină, în pauză, conștient de eroarea pe care o săvîrșise, antrenorul Gil Mărdărescu și-a căpătat brusc luciditatea. A trimis în teren o pereche proaspătă de mijlocași, pe Alecu și pe Simionaș, l-a repus pe Cuperman în drepturile sale firești — de coordonator — după care a spus: *„Mea culpa, băieți! Acum, ascultați-mă cu atenție numai două minute și vom izbuti..."*

Au urmat niște indicații și sarcini precise — în funcție și de ceea ce dezvăluise adversarul în prima repriză — precum și cîteva vorbe de îmbărbătare. Era necesar.

S-a potrivit — poate — ca lucrurile să se desfășoare cu bine în repriza secundă, cînd Politehnica Iași părea de-acum o altă echipă. Cert e că Gil antrenorul îi luase locul lui... Gil „jonglerul". În prima postură ne va place să-l recunoaștem mereu.

G. NICOLAESCU

BUN VENIT, EMERICH DEMBROVSCHI!

Cînd crainicul stadionului din Bacău i-a anunțat prezența în formație, în tribune au răsunat aplauze.

Mai erau cîteva minute pînă la jocul Sport Club — U.T.A. Pe culoarul de la vestiare, echipele încercau o ușoară încălzire. Aici, l-am revăzut pe Emerich Dembrovschi. L-am întrebat cu acest prilej dacă are emoții. A zîmbit. A încercat să evite răspunsul, dar n-a reușit și în cele din urmă mi-a mărturisit: „Da, am emoții".

Jocul a început. Internaționalul Dembrovschi n-a avut nevoie de minute de răgaz pentru adaptare, ci s-a angajat în joc din minutul I. Și a trecut examenul cu bine. În prima repriză a fost sufletul atacului băcăuan. Deși a stat atîta timp pe tușă, a arătat aceeași abilitate, aceeași măiestrie în conducerea balonului, inventivitate în schimbarea direcției de atac. Și-a pus deseori colegii în poziții foarte bune de șut. Din min. 60 a început, totuși, să dispară din joc. În etapa următoare, însă, rezistența lui va spori.

★

Două cuvinte despre Ghiță. Acest portar energic și inspirat a apărat duminică foarte bine. A avut cîteva intervenții excelente. Păcat, însă, că în anumite momente el nu-și poate stăpîni nervii. Față de arbitrul de tușă, față de Domide, el a avut cîteva ieșiri incompatibile cu poziția sa de jucător fruntaș. Să fi uitat, oare, Ghiță așa de repede ce s-a întîmplat cu o săptămînă în urmă cu portarul Constantinescu de la Dinamo?

A. CONSTANTIN

NU TE OBLIGĂ NIMENI SĂ GUȘTI DIN CUPA AMĂRĂCIUNII

Fie-ne permisă o destăinuire: singurul moment de cumpănă pe care l-am avut scriind cronica meciului Progresul — C.F.R. Timișoara a fost legat de nota acordată publicului. Nu pentru că publicul bucureștean s-ar fi manifestat duminică dimineața, pe stadionul Republicii, în vreo manieră extremă. Nu pentru că jucătorii celor două echipe sau brigada de arbitri ar fi provocat reacții nesportive ale publicului. Ci pentru că nemulțumirea care a mocnit în sufletul multor suporteri ai Progresului a izbucnit neloial și necivilizat după meci, printre cei cîțiva zeci de fanatici care, îngrămădiți la ieșirea de la cabine, își așteptau echipa favorită.

Și cum, dintotdeauna, o înfrîngere are și „țapi ispășitori", de această dată investiți cu acest titlu de loc glorios au fost fundașul central Grama și antrenorul Victor Stănculescu.

Nu este locul aci să apreciem cauzele comportării slabe a echipei din str. dr. Staicovici, și nici nu intenționăm să blamăm sau să scoatem basma curată pe cineva. Dar, nici nu putem trece peste întrebările care ne-au frămîntat după meci. Cui servesc invectivele și vulgaritățile cu care au fost interpelați cei în cauză, de către unii spectatori care-și arogă dreptul de suporter? Pregătirea echipei va fi mai bună cu un asemenea... suport? Poate fi cotată atitudinea publicului — cîteva mii de oameni — după absența „celor 7 ani de-acasă" a cîtorva zeci de indivizi?

Unul dintre suporterii declarați ai Progresului, regizorul Lică Grigoriu, dezamăgit de evoluția favoriților săi, a declarat că nu va mai asista la meciurile acestora. Nu știm cît îi va ține supărarea, pe dînsul și pe nenumărați alți suporteri ai echipei Progresul, dar, oricum, reacția ni se pare firească și în primul rînd manifestată într-un mod adecvat. În fond, nu te obligă nimeni să guști din cupa amărăciunii. Dar atunci cînd o faci, nu împroșca pe cei din jur!

Paul SLAVESCU

CĂUTAȚI... POARTA!

Sarcina pe care și-au asumat-o de la un timp, cronicarii ziarului nostru, și anume aceea de a prezenta și situația șuturilor la poartă, nu este dintre cele mai plăcute, fiindcă ea cere un efort în plus de atenție, chiar și la faza anodine, despre care nu vor aminti în relatările lor.

În schimb, ea se dovedește foarte utilă, dîndu-ne prilejul să verificăm care a fost, în ultimă instanță, *forța de șoc* a echipelor, capacitatea lor de a-și încheia acțiunile cu *șuturi la poartă*. Și oricît de importante ar fi celelalte aspecte ale jocului — organizarea lui, nivelul tehnic, fantezia tactică etc. — tot șutul la poartă este cel care hotărăște soarta unei partide.

Așa stînd lucrurile, să vedem bilanțul, la acest capitol, al unora dintre meciurile disputate duminică. Ne-a atras atenția, în mod deosebit, penuria de șuturi la poartă din partida F.C. Argeș — Steaua. Piteștenii au încercat doar de 10 ori să găsească poarta adversă, iar Steaua, aflată în deplasare, s-a mulțumit cu patru șuturi. Dar, în cronici, se face și o precizare care, de fapt, este cea mai importantă: cîte din multele sau puținele *șuturi la poartă* au și precizia necesară, fiind trase PE SPAȚIUL PORȚII, și nu deasupra sau pe lîngă ea. Din acest punct de vedere, partida de la Pitești ne oferă un tablou aproape de necrezut: *în 90 de minute de joc*, cele două echipe *AU NIMERIT DOAR CÎTE O SINGURĂ DATĂ POARTA!*

La Craiova, după cum ați putut citi, cele două formații studențești, cea din localitate și aceea din Cluj, au făcut un meci frumos. Dar, faptul că jucătorii echipei gazdă, trăgînd de 17 ori la poartă, n-au „găsit-o" decît de 6 ori, n-ar trebui să dea de gîndit antrenorilor craioveni? În ciuda celor 5 goluri înscrise la Iași, situația șuturilor PE POARTĂ a fost nemulțumitoare și în meciul Politehnica — Farul: 4—4! (În aceste opt șuturi sînt socotite și cele cinci care au adus golurile!).

Încheiem această scurtă statistică, amintind și de cifrele de la Brașov, unde Steagul roșu, șutînd de 17 ori la poartă, a avut doar DE PATRU ORI un tir precis.

Credem că nu mai este nevoie de nici un comentariu...

Jack BERARIU

DOCUMENT FOTOGRAFIC

LA CRAIOVA, ARBITRUL A AVUT DREPTATE!

Partida dintre „U" Craiova și „U" Cluj a fost o superbă încleștare între două echipe capabile, ambițioase și sportive. Realizări tactice remarcabile și de o parte și de alta, numeroase faze sub semnul lucidității, efort general pînă în pragul epuizării, rivalitate și nervozitate supuse cenzurii fair-play-ului. În plan individual au existat, de asemenea, cîteva culmi, începînd cu portarul Ștefan, continuînd cu Boșoteanu și Donose, tineri care te ung pe suflet atunci cînd poruncesc mingii unde să se ducă, și terminînd cu Adam, din nou un mare om de echipă, personalitate onorantă pentru noțiunea de sportman.

Revenim asupra singurului moment întunecat al acestui meci, faza din ultimul minut al primei reprize, cînd craiovenii au înscris gol, iar arbitrul C. Ghemigean l-a anulat, invocînd atacul și imobilizarea portarului Ștefan de către Strîmbeanu, care în clipa următoare a devenit marcatorul punctului. *Erau acolo multe tricouri, multe picioare, secvența s-a consumat foarte repede și poate nimeni, cu excepția arbitrului, n-ar fi putut garanta autenticitatea unei opinii. Noi am avut impresia că arbitrul are dreptate, motiv pentru care l-am apreciat pentru conduita lui generală cu notarea maximă. Și noi mai știam ceva. Această succesiune de momente fusese filmată. Adevărul exista, deci, pe peliculă. Operațiunea developării nu s-a putut realiza duminică seara.* Dar luni la prînz, redacția ziarului „Sportul" a fost în posesia filmului, document invulnerabil, care arată cum Strîmbeanu l-a împins, cu mîinile, l-a obstrucționat, ținîndu-l într-o postură neputincioasă pe portarul clujean, în timp ce cu piciorul drept împingea balonul în poartă. *Goolkeaper-ul a fost, deci,* ATACAT ÎN SPAȚIUL DE PEDEAPSĂ, adică acolo unde nu este permis să fie jenat cu nimic, infracțiune pe care arbitrul Ghemigean a sancționat-o ferm, demonstrînd competență, curaj și onestitate. *Filmarea fazei a fost o întîmplare fericită pentru detașarea adevărului. Din lipsa condițiilor tehnice necesare nu putem publica 4—5 fotograme succesive, un fel de mic istoric al învălmășelii. Am ales numai una dintre ele, complet edificatoare însă pentru alungarea dubiilor. Oferind-o cititorilor noștri, și în special spectatorilor craioveni, foarte vehemenți, după momentul cu pricina, la adresa celui care „le-a furat golul", realizăm un modest act justițiar cu speranța că el va contribui un pic la atenuarea subiectivismului exacerbat, specific atîtor suporteri. Redacția ziarului nostru pune la dispoziția televiziunii care, sperăm, va programa acest film de selecțiuni din partida de la Craiova. Deși scurt, el are virtuți educative.*

R. B.

MÎINE, ÎN „CUPA ROMÂNIEI"

Populara competiție fotbalistică dotată cu „Cupa României" programează mîine o nouă etapă, în care 32 de echipe își dispută șansele de calificare într-o fază superioară. Meciurile se anunță echilibrate, deoarece formațiile de categorii inferioare vor juca pe teren propriu și în acest fel pot suplini, mai ales prin pregătirea fizică, carențele de ordin tehnic. Dintre cele 16 partide care vor avea loc mîine, se detașează întîlnirile *Fulgerul Dorohoi — Chimia Suceava, Petrolul Videle — Metalul București, Metalul Tr. Severin — Politehnica Timișoara, Minerul Teliuc — Corvinul Hunedoara și Chimistul Baia Mare — Crișul Oradea.*

Reamintim faptul că regulamentul prevede — cînd o partidă se termină cu un rezultat de egalitate — că jocul se va prelungi cu două reprize a cîte 15 minute fiecare. Dacă egalitatea se va menține și după prelungiri, atunci echipa care a jucat în deplasare se va califica pentru etapa viitoare.

În programul etapei de mîine mai figurează meciurile: Minerul Comănești — C.F.R. Pașcani, I.M.U. Medgidia — Portul Constanța, Aurora Urziceni — Politehnica Galați, Victoria Moreni — Progresul Brăila, I.R.A. Cîmpina — Flacăra Moreni, Steagul roșu Plenița — Electroputere Craiova, Unirea Tomnatic — C.F.R. Arad, Unirea Alba Iulia — C.S.M. Sibiu, Unirea Dej — Minerul Baia Mare, Oltul Sf. Gheorghe — Poiana Cîmpina și Chimia Făgăraș — Gaz metan Mediaș.

Toate partidele vor începe la ora 14

DAN COE — INDISPONIBIL PÎNĂ ÎN RETUR!

Antrenorul rapidist *Marin Bărbulescu* ne-a confirmat, ieri dimineață, gravitatea accidentului suferit de C. Dan în meciul de la Brașov. Un atent consult medical, efectuat luni dimineață, a constatat FRACTURA OSULUI MALAR stîng, ce va necesita o intervenție chirurgicală.

Astfel, indisponibilitatea fundașului central rapidist — datorată, reamintim, unei lovituri primite de la Florescu — va dura multe săptămîni, și este sigur că C. Dan nu va mai putea evolua în meciurile din turul campionatului.

ARBITRII MECIURILOR ETAPEI A XII-a A DIVIZIEI A

U.T.A. — Politehnica: C. PETREA, ajutat la linie de *A. Munich* și *I. Gheorghiță* (toți din București);

Rapid — Dinamo București: G. POPOVICI, ajutat de *F. Colosi* și *G. Retezan* (toți din București);

C.F.R. Cluj — Univ. Craiova: A. BENTU, ajutat de *C. Manusaride* și *C. Iofciu* (toți din București);

Sport Club Bacău — Steagul roșu: O. COMȘA, ajutat de *N. Mogoroașe* și *A. Ene* (toți din Craiova);

Farul — „U" Cluj: C. NIȚESCU (Sibiu), ajutat de *T. Andrei* (Sibiu) și *P. Sotir* (Mediaș);

C.F.R. Timișoara — F.C. Argeș: I. RUS (Tg. Mureș) ajutat de *Z. Szecsei* (Tg. Mureș) și *N. Barna* (Tîrnăveni);

Petrolul — Jiul: V. PĂDUREANU, ajutat de *V. Toma* și *A. Paraschiv* (toți din București);

Progresul—Steaua: G. LIMONA, ajutat de *C. Ghemigean* și *G. Vasilescu I* (toți din București).

Campionatul echipelor de tineret-rezerve

1. „U" Cluj	11	8	2	1	25—12	18
2. Petrolul	11	8	2	1	17—8	18
3. Steaua	11	8	1	2	23—11	17
4. Dinamo Buc.	11	7	3	1	18—6	17
5. Sport Club Bacău	11	5	3	3	24—12	13
6. Politehnica	11	6	1	4	13—12	13
7. Rapid	11	5	1	5	19—15	11
8. Progresul	11	5	1	5	16—14	11
9. Steagul roșu	11	4	2	5	14—21	10
10. F.C. Argeș	11	4	1	6	16—20	9
11. „U" Craiova	11	1	6	4	15—18	8
12. C.F.R. Tim.	11	2	4	5	8—14	8
13. Farul	11	3	1	7	11—18	7
14. U.T.A.	11	1	5	5	10—22	7
15. Jiul	11	2	1	8	8—21	5
16. C.F.R. Cluj	11	1	2	8	6—19	4

„CUPA ȘTEFAN FILOTE"

Prima ediție a „Cupei Ștefan Filote", rezervată copiilor născuți în anul 1956, cu care este dotată competiția organizată de clubul Rapid în memoria fostului internațional feroviar Ștefan Filote, a atras la startul ei opt echipe. La festivitatea de deschidere, care a avut loc duminică, s-au aliniat formațiile *Dinamo, Rapid I, Steaua, Progresul, Rapid II, Cutezătorii, Școala sportivă nr. 2 și Școala generală 178.* Cuvîntul inaugural a fost rostit de tov. Emil Dobrescu, președintele secției de fotbal a clubului Rapid. După festivitate, jucătorilor li s-au oferit flori. În cele patru partide desfășurate, copiii și-au demonstrat dragostea pentru fotbal, încîntînd spectatorii prin jocul lor curat și eficace. Iată rezultatele înregistrate: *Rapid I—Școala sportivă nr. 2 10—0 (2—0), Steaua—Rapid II 5—3 (1—1, 1—1), Dinamo — Cutezătorii 2—0 (1—0) și Progresul — Șc. generală 178 5—0 (4—0).*

Florin SANDU

In etapa a XIII-a a diviziei C

Luptă strînsă între fruntașe

SERIA I

Minerul Gura Humorului — Fulgerul Dorohoi 4—1 (1—0)
Foresta Fălticeni — Chimia Suceava 1—1 (1—0)
Nicolina Iași — Rarăul Cîmpulung 2—1 (2—0)
Textila Buhuși — Minerul Comănești 2—0 (0—0)
Textila Botoșani — Letea Bacău 3—2 (0—0)
Minobradul Vatra Dornei — Victoria Roman 1—0 (1—0)
Cimentul Bicaz — Penicilina Iași 3—2 (0—1)
Petrolul Moinești — I.T.A. Pașcani 3—0 (2—0) (s-a jucat la Bacău).

(Corespondenți: D. Bolohan, D. Crăciun, V. Diaconescu, I. Vieru, T. Ungureanu, P. Spac, St. Ghimpe și Al. Stoianovici).

1. Victoria	13	7	2	4	21—14	16
2. Petrolul	13	8	0	5	29—14	16
3. Minerul C.	13	6	4	3	15—9	16
4. Cimentul	13	7	2	4	25—20	16
5—6. Foresta	13	6	3	4	23—14	15
5—6. Chimia	13	6	3	4	22—13	15
7. Nicolina	13	6	2	5	24—15	14
8. Minerul G. H.	13	5	4	4	19—12	14
9. Textila Bt.	13	5	3	5	16—13	13
10. ITA Pașcani	13	6	1	6	18—25	13
11. Rarăul	13	5	2	6	15—17	12
12. Minobradul	13	5	1	7	17—23	11
13. Textila Bh.	13	5	0	8	12—22	10
14. Letea	13	4	1	8	17—27	9
15. Penicilina	13	3	3	7	9—21	9
16. Fulgerul	13	4	1	8	16—33	9

ETAPA VIITOARE (29 noiembrie): Textila Bt. — Nicolina, Rarăul — Minerul C., Cimentul — Minerul G. H., Chimia — Petrolul, Penicilina — Textila Bh., I.T.A. Pașcani — Fulgerul, Letea — Minobradul, Victoria — Foresta.

SERIA A II-a

A.S.M. Tecuci — Rulmentul Bîrlad 1—1 (1—1)
Ancora Galați — Metalul Buzău 1—0 (0—0).
Metalurgistul Brăila — Voința București 1—1 (0—1)
Dacia Galați — Petrolul Berca 2—0 (1—0)
Automobilul Focșani — Chimia Oraș Gheorghe Gheorghiu-Dej 1—2 (1—2).
Șoimii Buzău — S.U.T. Galați 1—0 (0—0)
Olimpia Rm. Sărat — Unirea Tricolor Brăila 2—2 (1—2)
Metalul Plopeni — Petrolistul Boldești (amînat).

(Corespondenți: V. Doruș, Gh. Arsenie, D. Cristache, V. Ștefănescu, I. Sîrbu, D. Marin și T. Budescu).

1. Metalul P.	12	8	3	1	20—8	19
2. Olimpia	13	8	2	3	20—15	18
3. Șoimii	13	8	1	4	21—11	17
4. Dacia	13	5	6	2	13—11	16
5. Rulmentul	13	5	5	3	13—11	15
6. Petrolistul	12	6	2	4	26—13	14
7. Unirea Tricolor	13	5	4	4	16—22	14
8. Chimia	13	5	3	5	23—23	13
9. ASM Tecuci	13	4	4	5	20—25	12
10. Automobilul	13	6	0	7	14—22	12
11. SUT Galați	13	3	4	6	10—11	10
12. Petrolul	13	3	4	6	14—18	10
13. Ancora	13	4	2	7	14—23	10
14. Voința	13	2	5	6	14—15	9
15. Metalul B.	13	3	3	7	15—17	9
16. Metalurgistul	13	2	4	7	13—24	8

ETAPA VIITOARE: Petrolul — Metalurgistul, Șoimii — Automobilul, Unirea Tricolor — Chimia, S.U.T. Galați — A.S.M. Tecuci, Olimpia — Petrolistul, Metalul P. — Ancora, Voința — Metalul B., Rulmentul — Dacia.

SERIA A III-a

Delta Tulcea — Electronica Obor Buc. 1—0 (1—0)
Olimpia Giurgiu — Marina Mangalia 2—0 (0—0)
Flacăra roșie Buc. — Energia Slobozia 4—0 (2—0)
Prahova Ploiești — Cimentul Medgidia 2—1 (1—0)
Laromet București — Dunărea Tulcea 2—0 (1—0)
Unirea Mînăstirea — Tehnometal București 1—2 (0—2)
I.M.U. Medgidia — Celuloza Călărași 1—2 (1—1)
Electrica Constanța — Victoria Florești 1—0.

(Corespondenți: I. Turșie, P. Burciu, C. Toader, I. Tănăsescu, V. Adrian, Gh. Tufcea, Al. Mavlea).

1. Delta	13	10	0	3	21—6	20
2. Prahova	13	6	5	2	18—9	17
3. Flacăra	13	7	2	4	17—11	16
4. Electrica	13	7	2	4	17—13	16
5. Electronica	13	7	1	5	19—10	15
6. Celuloza	13	6	2	5	18—15	14
7. I.M.U.M.	13	5	4	4	15—11	14
8. Tehnometal	13	4	5	4	15—15	13
9. Victoria	13	3	7	3	14—16	13
10. Energia	13	5	3	5	14—18	13
11. Olimpia	13	5	2	6	16—21	12
12. Unirea	13	5	1	7	20—19	11
13. Cimentul	13	4	3	6	14—14	11
14. Laromet	13	4	3	6	10—13	11
15. Dunărea	13	1	5	7	9—27	7
16. Marina	13	2	1	10	7—23	5

ETAPA VIITOARE: Cimentul — Olimpia, Electrica — Prahova, Electronica — Unirea, Victoria — I.M.U.M., Dunărea — Flacăra, Tehnometal — Delta, Marina — Celuloza, Energia — Laromet.

SERIA A IV-a

Lotru Brezoi — Chimia Tr. Măgurele 3—0 (2—0)
Sportul muncitoresc Buc. — Petrolul Videle 2—1 (1—1)
F.C. Caracal — Autobuzul Buc. 2—1 (1—1)
Mașini unelte Buc. — Gloria Slatina 0—1 (0—0)
I.R.A. Cîmpina — Dacia Pitești 1—1 (1—0)
Chimia Rm. Vîlcea — Petrolul Tîrgoviște 1—0 (1—0)
Progresul Corabia — Sirena București 0—1 (0—0)
Comerțul Alexandria — Unirea Drăgășani 4—0 (2—0)
(Corespondenți: I. Zidaru, D. Diaconescu, Gh. Donciu, O. Guțu, E. Stroe, D. Roșianu și C. Filip).

1. F.C. Caracal	13	8	4	1	20—11	20
2. Chimia R. V.	13	9	1	3	18—8	19
3. Sportul	13	7	3	3	28—15	17
4. Comerțul	13	7	0	6	18—11	14
5. Dacia	13	5	4	4	16—17	14
6. Chimia T.M.	13	6	2	5	14—15	14
7. IRA Cîmpina	13	5	3	5	15—14	13
8. Sirena	13	4	5	4	19—20	13
9. Petrolul T.	13	4	5	4	13—15	13
10. Petrolul V.	13	5	2	6	18—15	12
11.—12. Autobuzul	13	5	2	6	17—15	12
11—12. Gloria	13	5	2	6	15—13	12
13. Mașini	13	4	2	7	18—23	10
14. Lotru	13	3	3	7	14—24	9
15. Progresul	13	3	3	7	8—19	9
16. Unirea	13	3	1	9	7—23	7

ETAPA VIITOARE: Petrolul V. — Dacia, Autobuzul — Progresul, Lotru — Sportul, Unirea — Mașini, Petrolul T. — Comerțul, Sirena — F.C. Caracal, Chimia T.M. — I.R.A. Cîmpina, Gloria — Chimia R.V.

SERIA A V-a

Știința Petroșani — Metalul Topleț 4—0 (3—0).
Dunărea Calafat — Minerul Lupeni 2—0 (0—0).
Furnirul Deta — Steagul roșu Plenița 2—0 (1—0).
Metalul Tr. Severin — Minerul Motru 5—1 (2—0)
Minerul Moldova Nouă — Vulturii textila Lugoj 2—0 (1—0)
C.F.R. Caransebeș — Minerul Bocșa 3—0 (1—0)
Electromotor Timișoara — M.E.V.A. Tr. Severin 4—3 (0—2)
C.I.L. Tg. Jiu — Victoria Caransebeș 3—1 (2—0)
(Corespondenți: S. Băloi, St. Zvignea, N. Sorinca, M. Focșan, P. Șumandan, M. Mutașcu, St. Marton și P. Cristea).

1. Vulturii	13	7	2	4	25—13	16
2. Știința	13	6	4	3	17—7	16
3. CFR Caransebeș	13	8	0	5	21—17	16
4. CIL Tg. Jiu	13	5	5	3	17—8	15
5. Minerul L.	13	7	1	5	19—13	15
6. Electromotor	13	6	3	4	18—14	15
7. Minerul M.N.	13	7	1	5	13—11	15
8. Furnirul	13	6	1	6	19—17	13
9. MEVA Tr. S.	13	5	3	5	17—20	13
10. Metalul T.S.	13	4	4	5	21—18	12
11. Dunărea	13	4	3	6	14—20	11
12. Metalul T.	13	5	1	7	17—26	11
13. Minerul M.	13	3	5	5	10—19	11
14—15. Victoria	13	3	4	6	17—22	10
14—15. Steagul	13	3	4	6	11—16	10
16. Minerul B.	13	4	1	8	12—24	9

ETAPA VIITOARE: M.E.V.A. Tr. Severin — Dunărea, Minerul M. — C.F.R. Caransebeș, C.I.L. Tg. Jiu — Electromotor, Victoria — Vulturii, Furnirul — Minerul B., Știința — Metalul T.S., Minerul M.N. — Minerul L., Steagul — Metalul T.

SERIA A VI-a

Minerul Teliuc — Minaur Zlatna 1—0 (0—0)
Mureșul Deva — Industria sîrmei Cîmpia Turzii 1—0 (0—0)
Chimica Tîrnăveni — Victoria Călan 4—0 (0—0)
Arieșul Cîmpia Turzii — Aurul Brad 0—1 (0—1)
Minerul Ghelar — A.S.A. Sibiu 1—0 (1—0)
Metalul Aiud — C.F.R. Simeria 3—2 (3—1)
Metalul Copșa Mică — Soda Ocna Mureș 2—2 (2—1)
Independența Sibiu — Unirea Alba Iulia 1—0 (1—0)
(Corespondenți: I. Vladislav, I. Simion, I. Ducan, P. Tonea, C. Oprița, I. Somogyi, M. Falleiu și L. Botocan).

1. Mureșul	13	8	2	3	14—13	18
2. Chimica	13	8	1	4	29—14	17
3. Independența	13	8	1	4	19—12	17
4. Victoria	13	8	0	5	19—14	16
5. Soda	13	6	3	4	21—20	15
6. Ind. sîrmei	13	6	2	5	19—14	14
7. Minaur	13	7	0	6	21—17	14
8. Metalul A.	13	5	3	5	27—18	13
9. Minerul G.	13	6	0	7	17—18	12
10. Minerul T.	13	5	1	7	17—20	11
11. ASA Sibiu	13	4	3	6	7—10	11
12. Aurul	13	5	1	7	12—18	11
13. CFR Simeria	13	4	2	7	15—19	10
14. Metalul C. M.	13	4	2	7	15—24	10
15. Arieșul	13	3	4	6	8—20	10
16. Unirea	13	3	3	7	13—22	9

ETAPA VIITOARE: Victoria — Metalul A., Metalul C.M. — Arieșul, Soda — Minerul G., A.S.A. Sibiu — Minerul T., CFR Simeria — Minaur, Unirea — Aurul, Mureșul — Independența, Ind. sîrmei — Chimica.

SERIA A VII-a

Someșul Satu Mare — Dermata Cluj 0—1 (0—1)
Foresta Năsăud — C.I.L. Sighetul Marmației 3—0 (0—0)
Recolta Salonta — Chimistul Baia Mare 1—0 (0—0)
Unirea Zalău — Minerul Baia Sprie 1—0 (1—0).
C.I.L. Gherla — Arieșul Turda 2—0 (1—0)
Gloria Baia Mare — Someșul Beclean 3—0 (1—0)
Unirea Dej — Victoria Carei 5—2 (1—1).
Bradul Vișeu — Constructorul Baia Mare 1—0 (0—0)

(Corespondenți: A. Verba, D. Nistor, Gh. Cotrău, M Bonțoiu, A. Sabo, R. Pop, T. Prodan și A. Ghilezan).

1. Arieșul	13	8	2	3	29—14	18
2. CIL Gherla	13	8	1	4	25—12	17
3. Dermata	13	6	4	3	17—10	16
4. Victoria	13	6	4	3	16—12	16
5. Unirea D.	13	7	1	5	23—16	15
6. Recolta	13	6	3	4	16—23	15
7. Foresta	13	6	2	5	16—14	14
8. CIL Sighet	13	5	4	4	13—13	14
9. Gloria	13	5	3	5	18—18	13
10. Unirea Z.	13	5	3	5	12—13	13
11. Minerul	13	6	1	6	17—20	13
12. Someșul S.M.	13	5	2	6	15—18	12
13. Chimistul	13	3	3	7	17—18	9
14. Constructorul	13	4	0	9	14—21	8
15. Bradul	13	2	4	7	11—22	8
16. Someșul B.	13	2	3	8	15—30	7

ETAPA VIITOARE: C.I.L. Sighet — Someșul S.M., Chimistul — Unirea D., Someșul B. — C.I.L. Gherla, Minerul — Bradul, Constructorul — Foresta, Victoria — Gloria, Unirea — Recolta, Arieșul — Dermata

SERIA A VIII-a

Colorom Codlea — Viitorul Gheorghieni 2—0 (2—0)
Forestierul Tg. Secuiesc — Carpați Brașov 2—1 (0—1)
Carpați Sinaia — C.F.R. Sighișoara 4—1 (2—0)
Torpedo Zărnești — Caraimanul Bușteni 2—1 (1—0)
Tractorul Brașov — Lemnarul Odorheiul Secuiesc 2—2 (1—1).
Minerul Bălan — Chimia Orașul Victoria 2—0 (0—0).
Vitrometan Mediaș — Chimia Făgăraș 0—3 (0—2).
Unirea Cristuru Secuiesc — Oltul Sf. Gheorghe 0—3 (0—1).

(Corespondenți: N. Seceleanu, L. Bucs, V. Zbarcea, C. Chiriac, V. Secăreanu, R. Bortoș, F. Marius și V. Lorintzi).

1. Chimia F.	13	10	2	1	35—10	22
2. Oltul	13	10	0	3	28—12	20
3. Lemnarul	13	6	5	2	29—15	17
4. Caraimanul	13	7	1	5	18—18	15
5. Carpați S.	13	6	2	5	26—13	14
6. CFR Sighișoara	13	5	4	4	21—16	14
7. Viitorul	13	6	2	5	13—18	14
8. Minerul	13	7	0	6	17—27	14
9. Tractorul	13	4	5	4	25—13	13
10. Torpedo	13	5	2	6	13—32	12
11. Carpați B.	13	5	1	7	27—19	11
12. Chimia V.	13	3	4	6	20—21	10
13. Forestierul	13	5	0	8	17—24	10
14. Colorom	13	4	1	8	13—26	9
15. Unirea	13	2	3	8	15—36	7
16. Vitrometan	13	3	0	10	13—25	6

ETAPA VIITOARE: Torpedo — Tractorul, Viitorul — Vitrometan, Carpați S. — Minerul, Carpați B. — C.F.R. Sighișoara, Chimia V. — Chimia F., Oltul — Lemnarul, Colorom — Forestierul, Caraimanul — Unirea.

RETROSPECTIVĂ DUPĂ „MICUL" C. M. DE HANDBAL MASCULIN DE LA CLUJ

● Disputele au confirmat pronosticurile ● Explicațiile unei înfrîngeri

Încercînd să realizăm o retrospectivă a celei de a XI-a ediții a „TROFEULUI CARPAȚI" la handbal masculin nu putem evita, chiar de la primele rînduri, repetarea unor lucruri care s-au mai spus, devenind într-un fel laitmotivul acestei mari competiții internaționale. Este vorba, în primul rînd, de faptul că orașul Cluj, care din nou și-a manifestat calitățile deosebite de gazdă atentă și primitoare, a fost locul de desfășurare al celei mai mari întreceri internaționale de handbal masculin din acest an, bineînțeles după agitata ediție a campionatului mondial. O asemenea apreciere se făcea și în zilele premergătoare disputei, dar astăzi putem preciza că desfășurarea întrecerii pentru cucerirea trofeului a confirmat întru totul pronosticurile specialiștilor, oferind amatorilor de handbal din România prilejul de a urmări o luptă sportivă echilibrată, cu atribute tehnice și tactice la nivelul exigențelor celor mai ridicate confruntări mondiale.

Asemănarea „Trofeului Carpați" cu campionatul mondial, frecvent întîlnită în comentariile ziariștilor sau ale antrenorilor a fost, deci, confirmată prin valoarea întrecerii de la Cluj. Curios este însă faptul că acest „mic" campionat mondial a avut și alte asemănări cu fratele său mai mare, dovedind din plin că ceea ce s-a spus în martie după încheierea luptei pentru titlul suprem (reamintim: pe plan internațional se constată o egalizare valorică, ce se face simțită în rezultate) este pe deplin adevărat. De pildă, la fel ca în Franța, și la Cluj, nici una dintre principalele pretendente la primul loc nu a putut evita momentul de loc plăcut al înfrîngerii și, în cele din urmă, spre satisfacția noastră, clasamentul final a fost — pentru primele trei locuri — identic cu cel al campionatului mondial.

Așadar, reprezentativa țării noastre și-a confirmat valoarea generală, ocupînd primul loc, fapt pe care îl socotim meritoriu, deoarece aprecierea unei formații reprezentative nu poate fi făcută în mod realist și lucid decît în ansamblu, și pe toată durata turneului. Or, de-a lungul celor 5 etape ale „Trofeului Carpați", handbaliștii români s-au comportat de o asemenea manieră încît și-au asigurat victoria finală. Este adevărat că ei nu au putut evita — nici de această dată — înfrîngerea, care a venit atunci cînd ar fi fost mai puțin de dorit, în jocul final și — în plus — a fost augmentată și prin proporțiile scorului. În concluzie, **pentru prima oară în palmaresul său, echipa României își înscrie o înfrîngere pe teren propriu** și, încă, la o diferență usturătoare.

Nu încape îndoială că opinia publică sportivă se întreabă — pe bună dreptate: Ce s-a întîmplat în acest joc, cum a fost posibil un astfel de colaps în evoluția unei formații care se bucură de unanime și pe deplin meritate aprecieri? Cauzele sînt multiple și vizează diferiți factori. Pe toate nu le vom cuprinde. În fond, nici nu este important acum, în plină desfășurare a sezonului de competiții internaționale. Util este să consemnăm pe cele mai importante, dintre care două trebuie reținute în mod special. Prima ar fi aceea că, spre deosebire de celelalte formații participante la „Trofeul Carpați", reprezentativa României a abordat competiția cu o sumară adaptare la jocurile în sală. Perioada de timp scurtă, afectată trecerii de la partidele de campionat ce au avut loc în aer liber la întîlnirile extrem de puternice ale „Trofeului Carpați" desfășurate în sală nu putea să nu lase urmări. A doua cauză mai importantă este aceea că antrenorii și-au onorat de această dată promisiunile, promovînd în prima garnitură a țării cîțiva tineri jucători, care, spre satisfacția tuturor, au confirmat încrederea acordată. În aceste condiții, este lesne de închipuit că „reașezarea" echipei nu se poate face ușor, fără unele accidente, deoarece elementele tinere, oricît de bine ar juca, nu pot compensa absența handbaliștilor cu experiență, avînd, cum am zice „uzajul" marilor dispute. A-

Moment destul de rar din meciul R.D. Germană—România: atacă decis handbaliștii români prin Dan Marin, un tînăr promovat cu curaj în cadrul turneului dotat cu „Trofeul Carpați".
Foto: Dragoș NEAGU

ceste lucruri pot explica înfrîngerea, dar nu și proporțiile ei. Pentru acest lucru cauzele trebuie căutate și pe tărîm disciplinar, capitol la care mulți dintre componenții lotului nu sînt chiar atît de... inocenți.

Această înfrîngere nu poate și nici nu este bine să îmbrace proporțiile unui eșec cu implicații de amploare. Selecționata de handbal a României a trecut prin alte multe asemenea momente dificile. De fiecare dată, însă, valoarea incontestabilă a antrenorilor și jucătorilor, maturitatea și calmul activiștilor federali au transformat înfrîngerile în momente de adevărat impuls pe calea unei munci și mai îndîrjite, a unei ambiții competiționale cu rezultatele cunoscute.

Cîteva cuvinte și despre celelalte formații participante. Clasați pe locul secund, handbaliștii din R. D. Germană s-au bucurat (cum era și normal) enorm de victoria realizată în dauna campionilor lumii. Credem că de fapt ei au urmărit în principal acest lucru la Cluj, dorind în mod deosebit să se revanșeze după înfrîngerea din finala C.M. Și — închinînd totul acestui obiectiv, riscînd chiar compromiterea locului secund — ei au reușit nu numai o victorie, ci și un rezultat măgulitor prin proporțiile lui. Folosind în întreaga primă repriză lotul de bază (o singură schimbare, determinată de eliminarea lui Lackenmacher), antrenorul Ewald Astrath a mizat totul pe o „carte" și a... cîștigat. Atît de bine au pregătit handbaliștii din R. D. Germană acest meci, încît avem convingerea că jucînd chiar și fără surprinzătoarele carențe din apărare și cu vitalitatea ei obișnuită în atac, echipa noastră încă avea mari... șanse să părăsească terenul învinsă.

Handbaliștii iugoslavi, ocupînd locul al III-lea, au plecat și ei de la Cluj cu o amintire plăcută: și-au luat revanșa în fața jucătorilor din R. D. Germană, după înfrîngerea suferită în semifinala C. M. Deci și ei și-au înscris în palmares un rezultat pe care îl așteptau de mult și care le-a produs o mare satisfacție. În general, însă, trebuie spus că, spre deosebire de echipa R. D. Germane, cea a Iugoslaviei a prezentat la Cluj multe și talentate elemente tinere: **Miskovici, Miljak, Pavkovici, Karalici** și portarul **Dizdar.** Echipa Ungariei s-a prezentat la „Trofeul Carpați" cu același nume, însă cu o altă așezare. Antrenorul Albrecht, preluînd experiența tactică a echipei române, a lăsat să se înțeleagă că preferă jucătorii înalți **(Takacs, Vass, Siller, Varga, Simo),** pe care îi plasează în centrul apărării. Iată, deci, o idee tactică a echipei noastre, care are succes! O veritabilă surpriză au constituit-o handbaliștii sovietici, care, deși lipsiți de aportul unor titulari, au reușit, totuși, o comportare excelentă. Tînărul **Kulev,** un realizator de prima mînă, rapiditatea acțiunilor, ca și valoarea tehnică a lui **Sajuk, Sevcenko** și **Lutenko** probează că handbalul sovietic are mari rezerve și că, în viitorul apropiat, echipa Uniunii Sovietice va realiza și victoriile pe care le merită.

Am omis din această trecere în revistă formația de tineret a țării noastre. Nu pentru că n-ar merita. Dar, pentru că procesul de transformare al primei garnituri nu poate fi discutat fără referiri și la această echipă, ne propunem ca într-unul din numerele viitoare să discutăm ceva mai mult despre tînăra generație a handbalului românesc.

Călin ANTONESCU
Hristache NAUM

sportul în lume

CORESPONDENȚĂ SPECIALĂ PENTRU SPORTUL

17,3 ani — media de vîrstă a reprezentativei de hochei-juniori a R. D. Germane

Pentru hocheiștii juniori ai reprezentativei R.D. Germane, „Turneul Prieteniei" va însemna fără îndoială o excelentă verificare pentru apropiatul campionat european. După cum se știe, echipa R.D.G. participă în grupa A a campionatului european, care va avea loc la finele lunii decembrie, la Presov (Cehoslovacia).

Selecționata R.D. Germane este alcătuită din jucători foarte tineri. Media de vîrstă — 17,3 ani! Formația cuprinde 9 jucători de 18 ani, 5 jucători de 17 ani și 4 jucători de 16 ani. Antrenorul **Günther Schischewsky** își pune mari speranțe în tinerii pe care-i pregătește și în special în cei 4 jucători foarte tineri: **Bouhler, Rathmann, Ollrech** și **Herzig.** Lotul provine din două cluburi: Dynamo Weisswaser (10), campioana țării, și Dynamo Berlin (8). Fiind o echipă de perspectivă, antrenorul Schischewsky nu a inclus în lot jucători care activează în prima ligă. Cu o singură excepție (Hans Schmidt de la Dynamo Berlin, de 17 ori internațional în prima echipă a R.D.G.) — toți ceilalți 17 componenți ai lotului activează în echipe de juniori.

În acest sezon, reprezentativa R.D. Germane nu a susținut decît două meciuri internaționale. Ea a jucat în compania formației J.Y.P. Juweskûle din Finlanda, pe care a învins-o în primul meci cu 8—5, dar a fost întrecută în partida revanșă cu 12—5.

Antrenorul Schischewsky este mulțumit de comportarea jucătorilor săi, și speră ca la București, echipa să ocupe un loc bun în clasament.

Michael WEICHELT
„Deutsches Sportecho"-Berlin

Recordul orei contestat de danezi!

Printr-un protest adresat federației internaționale de specialitate, conducătorii ciclismului danez contestă valabilitatea recordului mondial al orei pentru amatori (47,532 km) realizat de columbianul Rodriguez în ziua de 7 octombrie la Ciudad de Mexico, performanță care a înlocuit în tabelă recordul lui Mogens Frey (47,513 km).

Federația daneză își completează protestul printr-o serie de fotografii care demonstrează că **Rodriguez a depășit în timpul cursei de mai multe ori linia de demarcare a pistei și, ca atare, a acoperit în cele 60 de minute o distanță mai mică decît cea anunțată.**

ERHARD KELLER ÎNVINGĂTOR LA MÜNCHEN

MÜNCHEN 23 (Agerpres). În ziua a doua a concursului internațional de patinaj viteză, cunoscutul campion vest-german Erhard Keller a cîștigat proba de 1 000 m cu timpul de 1:27,9. Pe locul secund s-a clasat austriacul Otmar Braunecker 1:28,4. Proba de 1 500 m s-a încheiat cu victoria lui Gerhard Zimmermann (R.F. a Germaniei) cu performanța de 2:09,7. În cursa feminină de 1 500 m victoria a revenit patinatoarei finlandeze Tuula Vilkas cronometrată în 2:36,4. La multiatlon, pe primele locuri s-au clasat Erhard Keller — 167,500 puncte (la masculin) și Monika Pflug (R.F.G.) 195,067 puncte (la feminin).

Campionate de fotbal în Europa

BULGARIA. — În etapa a 10-a, liderul ȚSKA, singura echipă neînvinsă în actualul campionat, a întîlnit o rezistență dîrză din partea formației Dunav Ruse. Militarii au repurtat victoria cu 1—0 în urma autogolului lui Iliev. La scorul de 0—0 Nikodimov (TSKA) a ratat o lovitură de pedeapsă. La Plovdiv campioana Levski-Spartak a arătat din nou că se află într-o criză de formă, fiind întrecută de Trakia cu 1—0. O surpriză, prin proporția scorului, a fost înregistrată la Sofia, unde formația studenților, Akademik, a dispus de Spartak cu 6—2. Alte rezultate: Marek-JSK Slavia 1—0, Laskov—Lokomotiv 2—0, Etar—Ceardafon Orlovetz 0—0, Cernomoreț—Botev 0—2, Cerno More—Maritza 3—0. Clasament:

1. TSKA	10	9	1	0	31—	8 19
2. Botev	10	8	0	2	17—	7 16
3. Trakia	10	6	2	2	19—15	14
4. Etar	10	5	3	2	11—10	13
5. Levski-Spartak	10	5	2	3	13—	5 12

R. D. GERMANĂ (etapa a 11-a, desfășurată în timpul săptămînii): Chemie Leipzig-Dynamo Dresda 2:4, HFC Chemie-F.C. Carl Zeiss Jena 2:2 Rot Weiss Erfurt—F.C. Magdeburg 0—0, Wismut Aue—Lok Leipzig 3:5, Empor Rostock—BFC Dynamo 1:0; FC Union—Stahl Riesa 1—0, FC Vorwärts—Motor Zwickau 3:1. Primele clasate:

1. Dynamo Dresda	11	8	1	2	52:	9 17
2. F.C. C.Z. Jena	11	6	2	3	29:17	14
3. FC Union Berlin	11	5	4	2	16:13	14

Miercuri seara la Londra, echipa R. D. Germane susține un meci amical cu Anglia.

AUSTRIA (etapa a 13-a): Wiener Sport Klub—Austria Viena 3—1; Austria Salzburg—Simmering 2—0; Voest Linz—Wacker Viena 1—1; Wacker Innsbruck—Rapid 5—0; Bregenz—Wattens 2—1; AK Graz-Sturm Durisol Graz 2—1; Radentheim—Admira Energie 3—1.

1. Austria Salzb.	13	8	3	2	25—16	19
2. Rapid	13	7	4	2	29—19	18
3. Admira	13	7	2	4	27—16	16
4. Innsbruck	13	7	2	4	25—14	16

OLANDA: În etapa a 12-a a campionatului, PSV Eindhoven a învins în deplasare cu 3—0 pe F.C. Utrecht, iar A.D.O. Haga a dispus cu 2—1 de Volendam. Alte rezultate: Ajax Amsterdam—Holland Sport 2—1; Feijenoord Rotterdam—F.C. Twente 1—1; Sparta Rotterdam—Go Ahead 1—0; Nec Nijmegen-Excelsior Rotterdam 5—0; MVV Maastricht—Telstar 1—1.

1. A.D.O. Haga	12	10	2	0	26-6	22
2. Sparta	12	8	3	1	20-8	19
3. PSV Eindhovem	12	8	2	2	21-5	18

PORTUGALIA (etapa a 10-a). Farense—Boavista 1—0; Guimaraes—Sporting 0—0; FC Porto—C.U.F. 2—0; Academica—Belenenses 2—0; Tirsense-Varzim 1—1; Barreirense—Setubal 0—4; Benfica Lisabona—Leixoes 5—0

1. Sporting	10	8	2	0	20-1	18
2. Academica	10	7	1	2	20-8	15
3. Setubal	10	7	0	3	26-7	14
4. Benfica	10	5	4	1	23-5	14

SPANIA (etapa a 10-a): Saragossa—Real Madrid 0—5; Las Palmas—Gijon 1—2; Celta Vigo—Espanol Barcelona 1—0; Atletico Bilbao—Valencia 0—0; Sabadell—Elche 1—0; Atletico Madrid—Sevilla 4—1; Malaga—Real Sociedad 0—0; FC Barcelona—Granada 2—1

1. F.C. Barcelona	10	7	2	1	19-8	16
2. Atl. Madrid	10	6	3	1	18-7	15
3. Valencia	10	5	3	2	12-6	13

FRANȚA (etapa a 15-a): Nîmes a terminat la egalitate (0—0) în deplasare cu formația fruntașă St. Etienne. Alte rezultate: Marseille—Reims 1—0; Nantes—Nice 3—1; Sedan—Strasbourg 1—0; Sochaux—Metz 3—1; Ajaccio—Rennes 3—0; Angoulême—Lyon 2—2; Valenciennes — Bastia 2—0; Nancy—Red Star 0—0. În clasament, conduce Marseille cu 23 p, urmată de St. Etienne 22, etc. Formația Nîmes ocupă locul 6 cu 16 puncte.

CEHOSLOVACIA (etapa a 15-a): Slavia Praga—VSS Kosice 2—1; Dukla Praga—Skoda Plsen 4—0; ZVL Jilina-Sparta Praga 3—1; Lokomotiv Kosice—Inter Bratislava 0—1; Tatran Preșov—Jednota Trencin 1—0; Slovan Bratislava—T.J. Trjinec 3—0; SKLO Union Teplice—Banik Ostrava 0—0; Gotwaldow—Spartak Trnava 0—1.

1. Spartak Trnava	15	9	4	2	28-	9 22
2. Banik Ostrava	15	6	8	1	15-	8 20
3. Jednota Tren.	15	8	2	5	22-18	18

UNGARIA (etapa a 14-a): Liderul clasamentului, Ujpesti Dozsa, a terminat la egalitate (2—2) în deplasare cu formația Tatabanya, iar Vasas a învins pe teren propriu cu scorul de 4—1 pe Salgotarjan. Alte rezultate: Honved—MTK 1—3; Raba Eto—Videoton 0—0; Szeged—Dunaujvaros 2—1; Szombathely—Csepel 1—1; Pecs—Diosgyör 0—1; Ferencvaros—Komlo 3—0. În clasament continuă să conducă Ujpesti Dozsa cu 23 p, urmată de Vasas și Ferencvaros — ambele cu cîte 25 p etc.

BELGIA: Rezultate înregistrate în etapa de duminică: Waregem—F.C. Diest 1—1; Gand—Beveren 0—2; Beerschot—Antwerp 1—0; St. Strond—F.C. Liege 0—0; Lierse—Crossing 1—0; Charleroi—Racing White 1—4; Standard Liege—F.C. Bruges 4—0; St. Gilloise—Anderlecht 1—2. Clasament: 1. Anderlecht—19 p. 2. Standard—18 p. 3. F.C. Bruges—15 p. etc.

O fază la poarta echipei Greciei, în meciul de duminică de la Atena cu R.F. a Germaniei (1—3). Înaintașul Heynkes blocat de portarul Ikonomopoulos și de fundașul Toskas.
Telefoto: A.P. — Agerpres

Miguel Angelo — noul portar al echipei Real Madrid

O NOUĂ RUNDĂ A REMIZELOR, LA INTERZONAL

MADRID 23 (Agerpres). — Cea de-a 10-a rundă a turneului interzonal de șah de la Palma de Mallorca a fost o rundă exclusiv a remizelor și a partidelor întrerupte, întrucît în șapte partide a fost consemnată egalitatea, iar alte cinci nu s-au încheiat în cele cinci ore de joc. Remiza a fost înregistrată în partidele: **Mecking-Gligorici, Reshevsky-Smislov, Portisch-Fischer** (marele maestru american a trebuit să se apere pentru a obține o jumătate de punct), **Gheller-Taimanov, Ivkov-Uhlmann, Polugaevski-Suttles** și **Jimenez-Uitumen. Larsen** a întrerupt cu avantaj la **Filip.**

În clasament conduce marele maestru sovietic **Efim Gheller** cu 7 puncte, urmat de **Fischer** (S.U.A.) — 6½ p (2), **Panno** (Argentina) — 5½ p (2). Urmează cu cîte 5½ p fără nici o partidă întreruptă, un pluton de șase concurenți: **Uhlmann** (R.D.G.), **Ivkov** (Iugoslavia), **Gligorici** (Iugoslavia), **Mecking** (Brazilia), **Taimanov** (U.R.S.S.) și **Polugaevski** (U.R.S.S.). Liderul primelor runde, **Uitumen** (R. P. Mongolă), are 5 p, aflîndu-se la egalitate cu **Smislov** (U.R.S.S.) și **Portisch** (Ungaria).

A ÎNCEPUT OPEN-UL DE LA STOCKHOLM

„Stockholm open", turneul internațional de tenis care a început în capitala Suediei, a fost marcat de surprize chiar din primul tur. La simplu bărbați, Ismail el Shafei (Republica Arabă Unită) a fost eliminat cu 3—6, 11—9, 6—2 de către danezul Jan Leschly.

Ilie Năstase l-a întîlnit pe suedezul Jemsby pe care l-a învins cu 6—2, 6—4. Franulovici l-a întrecut cu 6—3, 7—5 pe Davidson, iar Stan Smith a dispus cu 6—1, 6—2 de Tom Gorman. În proba de dublu bărbați, perechea Roy Barth (S.U.A.)—Jemsby (Suedia) a învins cu 7—5, 6—0 cuplul Ilie Năstase—Ion Țiriac.

CLIFF RICHEY nu dorește un campionat mondial de tenis...

Tenismanul american Cliff Richey, învinsul lui Laver în finala marelui turneu „indoor" de la Wembley, a făcut interesante declarații la încheierea întrecerilor. Richey a fost întrebat de ziariști cărei formule de turnee (profesioniste sau amatoare) i se va alătura în sezonul viitor. El a răspuns că nu intenționează să ia parte la campionatul mondial proiectat de gruparea profesionistă a promotorului texan Lamar Hunt, ci va concura în circuitul de turnee pus sub egida Federației internaționale de tenis (F.I.L.T.). După cum se știe, forul suprem al tenisului amenință cu suspendarea pe toți jucătorii amatori care vor concura în turneele organizate de Hunt.

În prima gală a „Turneului prieteniei"

PUGILIȘTII ROMÂNI AU AVUT O SLABĂ EVOLUȚIE

VIDIN, 23 (prin telefon). În prima gală din cadrul Turneului prieteniei, juniorii noștri au avut o evoluție slabă. Dintre cei 4 pugiliști care au urcat astăseară treptele Sălii sporturilor din Vidin, trei au fost învinși.

În cadrul cat. muscă, după un meci confuz, plin de neregularități, **Nicolae Cordoș** a pierdut la puncte în fața lui **Kristian Zornow** (R.D.G.). Semimijlociul **Dumitru Moraru** a fost și aici îngenunchiat, mult mai aspru decît la Miskolc, de către **Gerhard Klosch** (R.D.G.): k.o. în prima repriză. În cadrul categoriei semigrea, **Alexandru But** a reușit să smulgă victoria în fața bulgarului **Gheorghi Stoimenov,** pe care l-a învins prin k.o. în repriza a doua. Nu același lucru a putut face un alt învins la „europene", greul **Dumitru Zelinca.** În meciul său cu **Teofilo Stevenson** (Cuba), el nu a reușit să întreprindă nici un atac mai viguros. Pe măsură ce timpul se scurgea, întrevedeam un sfîrșit nu tocmai fericit al pugilistului nostru. Într-adevăr, în urma unui puternic croșeu de dreapta, recepționat la bărbie, Zelinca a fost declarat învins prin k.o. în repriza a doua.

Mîine (n.r. azi) alți trei pugiliști români vor urca treptele ringului. **Eugen Gorea** (cat. pană) va încrucișa mănușile cu **Iștko Milcev** (Bulgaria), **Adrian Guțu** (semiușoară) cu **Iosef Rent** (Ungaria), iar **Marian Culineac** (mijlocie) cu **Krawcik Miteslaw** (Polonia).

Victor POPESCU

LEW ALCINDOR STABILEȘTE NOI RECORDURI

Cunoscutul jucător de culoare Lew Alcindor continuă să facă furori în cel de al 25-lea campionat profesionist de baschet al S.U.A. „Perla neagră" se află la cel de-al doilea sezon sub culorile echipei Bucks Milwaukee (unde joacă și vestitul **Oscar Robertson),** care conduce detașat — 7 victorii și o singură înfrîngere — în una din cele 4 grupe (Midwest) ale competiției.

În ultimul meci de campionat desfășurat la Cleveland, Alcindor și-a corectat recordul personal, înscrînd 53 de puncte (!). Dacă „Mister O" se dovedește un excelent organizator al jocului baschetbaliștilor din Milwaukee, Alcindor rămîne un inegalabil realizator. Aflat pe locul secund în lista cosgeterilor sezonului trecut cu o medie de 28,8 puncte de meci, puncherul echipei Bucks conduce în acest an detașat în acest clasament, avînd pînă în prezent o medie de 34,1 p, performanță excelentă pentru nivelul meciurilor din această competiție. De altfel, specialiștii pronostichează încă de pe acum succesul echipei lui Alcindor în marea întrecere baschetbalistică (jocurile sînt urmărite săptămînal de 645 000 spectatori) de peste Ocean.

TELEX • TELEX • TELEX

La Loveci (Bulgaria) s-a disputat primul meci dintre echipele Institutului de Cultură Fizică din Sofia și H.G. Copenhaga, contînd pentru „Cupa campionilor europeni" la handbal feminin. Victoria a revenit handbalistelor daneze cu scorul de 13—10. Returul acestei întîlniri se va disputa la 26 noiembrie

■

La Roermund (Olanda), în cadrul C.C.E. la handbal feminin echipa locală „Swift" a întrecut cu scorul de 9—7 (4—3) formația vest-germană H. C. Nürnberg.

■

În ziua a doua a turneului internațional de handbal (juniori) de la Lvov, selecționata României a întrecut cu scorul de 16—15 echipa Cehoslovaciei. În celelalte jocuri s-au înregistrat următoarele rezultate: Polonia—Ungaria 12—12; R. D. Germană—Bulgaria 17—14; U.R.S.S. I—U.R.S.S. II 29—25. În clasament conduce neînvinsă prima reprezentativă a U.R.S.S. cu 4 puncte.

■

Crosul internațional de la Volvic (Franța) a fost dominat de atleții englezi. A cîștigat Alan Bliston cronometrat pe distanța de 7,200 km cu timpul de 22:10,0, urmat de Stewart 22:13,16 și Stevens 22:18,2.

■

Din cauza greutăților materiale pe care le întîmpină, Federația de fotbal din Malta a anunțat că își va retrage echipa din preliminariile turneului olimpic de fotbal. Astfel, echipa Finlandei, a doua competitoare din aceeași grupă, se califică automat pentru turul următor al competiției

■

În ziua a doua a turneului internațional masculin de volei (rezervat echipelor studențești) de la Praga, selecționata U.R.S.S. a învins cu scorul de 3—1 (5—15, 15—5, 15—4, 15—5) formația Poloniei Într-un alt joc, reprezentativa Bulgariei a dispus cu 3—1 (15—6, 10—15, 15—11 15—3) de echipa Cehoslovaciei.

■

Orașul Grenoble, ultima gazdă a J. O. de iarnă (1968), și-a depus candidatura pentru a organiza în viitor o ediție a campionatului mondial de hochei (grupa A). Comitetul de organizare a viitoarelor ediții ale C.M. va stabili orașele gazdă ale acestora în ședința pe care o va ține în ianuarie 1971.

ȘTIRI • ULTIMELE ȘTIRI • ULTIMELE ȘTIRI • ULTIMELE

LA MOSCOVA SE VA CONSTRUI UN STADION ACOPERIT PENTRU ATLETISM

Capitala U.R.S.S. va fi dotată cu un stadion de iarnă pentru probe de atletism avînd o pistă ovală (din tartan) de 200 m cu trei culoare și o pistă specială pentru curse de sprint și garduri în lungime de 140 m. Vor fi amenajate, de asemenea, sectoare pentru aruncări și pistă pentru sărituri. Pînă în prezent, la Moscova concursurile internaționale atletice de sală aveau loc la „Palatul Sporturilor" — complexul Lujniki, pe o pistă de lemn în lungime de 140 m. Noul stadion de iarnă va purta numele fraților Znamenski, care au fost în vremea lor renumiți alergători în cursele de fond.

J.O. DIN 1972 VOR FI URMĂRITE PE TOT GLOBUL

Organizatorii celei de a XX-a ediții a Olimpiadei de vară de la München — 1972 apreciază că 800 de milioane de telespectatori vor putea urmări întrecerile olimpice prin intermediul a patru sateliți care vor asigura retransmisia în întreaga lume. Fiecare satelit va permite să se utilizeze — concomitent cu imaginea și sunetul pînă la 21 de canale care se vor afla la dispoziția comentatorilor străini. În acest fel, se crede că retransmisiile se vor face în 80 de limbi. Doi sateliți vor fi „postați" deasupra Oceanului Atlantic, unul deasupra Oceanului Pacific și unul deasupra Oceanului Indian.

ECHIPA DE FOTBAL DJURGARDEN ȘI-A ÎNCHEIAT TURNEUL ÎN JAPONIA

Echipa de fotbal Djurgarden din Stockholm a întreprins un turneu în Japonia, unde a susținut 4 meciuri cu echipa națională a gazdelor. De trei ori victoria a revenit formației suedeze. În ultimul joc, susținut ieri la Tokio, echipa Japoniei a cîștigat cu 1—0.

UN MECI ANGLIA — R. F. A GERMANIEI?

Federația de fotbal din Anglia s-a adresat forului similar din R. F. a Germaniei, cu propunerea de a se organiza un meci amical între primele reprezentative ale celor două țări, în scopul de a dona încasările rezultate sinistraților din Pakistan. Întîlnirea ar urma să aibă loc în cel mai scurt timp la Londra.

LOTUL CELOR 18 FOTBALIȘTI ROMÂNI PENTRU MECIUL CU OLANDA

A fost alcătuit lotul reprezentativ în vederea partidei amicale cu Olanda care urmează să se dispute la 2 decembrie. Iată jucătorii selecționați: **RADUCANU, ADAMACHE, SATMAREANU, LUPESCU, HALMAGEANU, VIGU, MOCANU, DUMITRU, RADU NUNWEILLER, ANCA, NEAGU, DOBRIN, DUMITRACHE, FL. DUMITRESCU, DOMIDE, E. DEMBROVSCHI, TĂTARU.** În lot figurează, de asemenea, și **DINU,** care și-a reluat antrenamentele.

După cum se vede, reapar E. Dembrovschi și Tătaru, renunțîndu-se, deocamdată, la Ene Daniel.

Redacția și administrația: str. Vasile Conta nr. 16; telefoane: centrală 11 10 05, secția corespondenți 11 51 09, interurban 72 și 286; telex: sportrom buc. 180. Tiparul I. P. „Informația", București 40368

PROLETARI DIN TOATE ȚĂRILE, UNIȚI-VĂ!

sportul

ZIAR AL CONSILIULUI NAȚIONAL PENTRU EDUCAȚIE FIZICĂ ȘI SPORT

ANUL XXVI — Nr. 1094 (6528) 4 PAGINI 30 BANI Miercuri 25 noiembrie 1970

SE PROFILEAZĂ ECHIPA DE RUGBY PENTRU MECIUL CU FRANȚA

„O FORMULĂ CARE SATISFACE EXIGENȚELE"

ne-a declarat PETRE COSMĂNESCU, antrenor al naționalei

Cîțiva dintre rugbyștii selecționați pentru meciul cu Franța, într-o frumoasă acțiune.

Cunoscînd formula de echipă preconizată pentru duminică, ne-am adresat antrenorului PETRE COSMĂNESCU, unul din coordonatorii tehnici ai formației.

— *Ce considerente au stat la baza stabilirii formulei anunțate?*

— În primul rînd s-a analizat în amănunțime jocul echipei Franței, calitățile, ca și defectele și, în funcție de acestea, s-a căutat alcătuirea unui XV, care să dea un randament maxim. Spre exemplu, Iorgulescu și Dinu au fost preferați, în linia I, lui Gh. Mircea și Baciu, pentru că s-a mers pe ideea de a avea în față o linie grea, în stare să reziste cu succes adversarilor.

— *Acestea au fost singurele dificultăți în alcătuirea formației?*

— Nu. Într-o primă variantă s-a discutat utilizarea lui Nicolescu ca uvertură, Irimescu centru, alături de Dragomirescu, și Nica aripă cu Suciu. Toate aceste schimbări se datorau faptului că Braga, cel mai indicat pe aripă, suferise, anterior, o întindere. Am primit, însă, asigurări din partea medicilor că pînă la meciul cu Franța se va încerca totul pentru recuperarea lui integrală, revenind la o formație — să-i zicem — mai firească.

— *Trebuie să înțelegem că în XV-le propus nu va mai putea interveni nici o schimbare?*

— Ar fi greșit lucrul acesta. Vom aduce în fața publicului — pe care îl dorim cît mai numeros — pe cei mai buni jucători. Schimbări pot surveni dacă, din nefericire, se ivește vreo indisponibilitate în timpul antrenamentelor viitoare sau vreunul din jucătorii anunțați ca rezerve va dovedi o pregătire superioară titularilor.

— *Apropo. Ce mai cuprinde planul de pregătire pînă duminică?*

— Antrenamente în familie, de omogenizare și integrare a lui Irimescu și Ciobănel, precum și un ultim joc de verificare cu Sportul studențesc.

Emanuel FANTANEANU

XV-le PROBABIL AL ROMÂNIEI

Drăgulescu, Iorgulescu, Dinu — Șerban, Atanasiu — Ciobănel, Răscanu, Țuțuianu — Mateescu, Irimescu — Suciu, Nica, Dragomirescu, Braga — Durbac.

Rezerve: **Gh. Mircea, Baciu, Iftimie, Fugigi, Florescu, Nicolescu, Marinescu.**

DOMINATĂ DE VERVA GIULEȘTENILOR ȘI DE... FRIG

F.C. CURITIBA A CEDAT NET RAPIDULUI: 1-4

Dinu a executat o lovitură liberă, Dumitru a țîșnit și a reluat cu capul imparabil. E 3—0 pentru Rapid

Foto: Dragoș NEAGU

Recomandată de firma și faima fotbalului brazilian, orice echipă din țară cafelei găsește în România o audiență cu totul specială, publicul nostru rămînînd un statornic și sensibil admirator al fotbalului creator, inventiv, spectaculos. În cazul teamului condus de celebrul Mauro, recomandărilor „din oficiu" li se adăugau rezultatele favorabile (în Franța și Iugoslavia) obținute pînă acum de către F.C. Curitiba în turneul pe care-l întreprinde în Europa. Adăugînd și știrea că partidele jucate de acest sol al fotbalului brazilian sînt transmise în direct, de posturile de radio braziliene — numim, de fapt, ultimul magnet care ne-a grăbit ieri pașii spre Stadionul Republicii, unde alți 4000 de bucureșteni înghețau în așteptarea... marelui fotbal.

Spre regretul nostru și al lor, spectacolul promis nu s-a produs, același inamic — frigul — dominîndu-i pe actori, mai ales pe brazilieni, care, la sfîrșitul jocului, au părăsit terenul dîrdîind...

Mai puțin incomodați de asprimea vremii, rapidiștii ne-au oferit — cu precădere în prima repriză — o evoluție frumoasă, cu obișnuitele virtuți „ale casei": mișcare permanentă, avînd ca efect o judicioasă acoperire a întregii suprafețe de joc, sobrietate și siguranță la linia apărătorilor, o rapidă circulație de balon, angajări surprinzătoare pe direcția porții...

Și a mai fost ceva — ieșit pregnant în relief —, ceva despre care antrenorul Marin Bărbulescu ne vorbește chiar în acest ziar. A mai fost impresia dominantă de ECHILIBRU (în evoluție generală, între compartimente, în atitudinea fiecărui jucător) pe care ne-a lăsat-o echipa de „dincolo de sine". În fond, nu este un secret pentru nimeni faptul că invincibilitatea — de 10 etape — a copilului teribil din fotbalul nostru este efectul nemijlocit al așezării, al decantării tuturor acumulărilor echipei, care a renunțat la teribilismele gratuite adoptînd o linie echilibrată, matură.

Reluînd filmul jocului, abundent în combinații desenate cu măiestrie și eleganță, vom sublinia, în primul rînd, nota spectaculară a golurilor, demne de orice film de reclamă. **Min. 11 — preluare de maestru a lui Dumitru, pătrundere în careu, centrare**

Marius POPESCU

Stadionul Republicii, **timp** frecos, **teren** destul de bun, **spectatori** aproximativ 4 000. Au marcat: MARIN STELIAN (min. 11, 18, 84) și DUMITRU (min. 36), respectiv LUCAS (min. 38). Raportul șuturilor la poartă 23—11 (pe spațiul porții 10—6), raport de cornere 6—2.

RAPID: Răducanu — Pop, Lupescu, Codrea, Ștefan, Dinu, Dumitru, Năsturescu, Marin Stelian, Neagu (min. 85 Angelescu), Codreanu.

F.C. CURITIBA: Celio — Marinho (min. 38 — Claudio), Pilotto, Nilo, Oberdan, Lucas, Peixinho (min. 67 — Kruger), Bidon (min. 41 Paulo Vecchio), Hello, Leocadio, Rinaldo.

A arbitrat bine C. NICULESCU, ajutat la linie de C. Dinulescu și Gh. Retezan (toți din București).

DE ASTĂZI, LA BUCUREȘTI ȘI GALAȚI

CADEȚII HOCHEIULUI DIN ȘAPTE ȚĂRI INCEP O INTERESANTĂ INTRECERE

Patinoarul artificial acoperit „23 August" din Capitală și acela descoperit din Galați găzduiesc, începînd de astăzi, o foarte interesantă competiție hocheistică, „TURNEUL PRIETENIA" care reunește formațiile de juniori din șapte țări socialiste. Amatorii acestui sport vor avea de fapt prilejul să urmărească speranțele hocheiului din *U.R.S.S., Cehoslovacia, Polonia, R. D. Germană, Ungaria, Bulgaria* și *România*. În rîndurile lor se află jucători de-acum consacrați, care fac parte din cluburi de notorietate, participă la campionate.

(Continuare în pag. a 3-a, la rubrică)

PROGRAMUL TURNEULUI

BUCUREȘTI (Patinoarul artificial acoperit „23 August")

Miercuri 25.XI,
ora 16: R. D. Germană—Ungaria
ora 18: U.R.S.S.—Polonia
Joi 26.XI,
ora 16: U.R.S.S.—Ungaria
ora 18: R. D. Germană—Polonia
Vineri 27.XI,
ora 16: Polonia—Ungaria
ora 18: U.R.S.S.—R. D. Germană

GALAȚI (Patinoarul artificial)

Miercuri 25.XI,
ora 16: România—Dunărea (hors concurs)
ora 18: Cehoslovacia—Bulgaria
Joi 26.XI,
ora 16: Cehoslovacia—Dunărea (h. c.)
ora 18: România—Bulgaria
Vineri 27.XI,
ora 16: Bulgaria—Dunărea (h. c.)
ora 18: România—Cehoslovacia
Simbătă 28.XI ZI LIBERĂ
Duminică 29.XI
(Patinoarul artificial acoperit „23 August" din Capitală)
ora 11 — Meci pentru locurile 5—6
ora 16 — Meci pentru locurile 4—3
ora 18 — Meci pentru locurile 1—2.

AZI, LA TIMIȘOARA

ȘAPTE REDUTABILE REPREZENTATIVE FEMININE DE HANDBAL ÎȘI ÎNCEP DISPUTA PENTRU „TROFEUL CARPAȚI"

TIMIȘOARA, 24 (prin telefon de la trimisul nostru). O vreme tipic londoneză, cu o ceață densă și persistentă, a întîmpinat, aci, pe malurile Begăi, pe participanții la cea de a XI-a ediție a „Trofeului Carpați", rezervată echipelor feminine de handbal. Din aceste motive obiective, sosirea la Timișoara a celor 6 echipe de peste hotare nu s-a mai făcut după cum fusese anunțată inițial, avioanele rămînînd blocate de ceață pe pămînt.

Primele sosite au fost handbalistele cehoslovace, care din prudență au folosit ca mijloc de transport calea ferată. Ele au sosit în noaptea de luni spre marți și în cursul zilei au făcut un antrenament de acomodare în sala Olimpia. Cu acest prilej am avut ocazia de a schimb cîteva cuvinte cu antrenorul acestei selecționate, prof. *Jan Kecskemety*, care ne-a spus că formația s-a pregătit serios pentru acest turneu, deoarece el reprezintă prima și cea mai serioasă verificare pentru C.M. din Olanda. Din lotul deplasat la Timișoara lipsesc *Bureșova* și *Kosorinova*, ambele accidentate în ultimele partide de campionat. În rest, selecționata Cehoslovaciei va prezenta la „Trofeul Carpați" tot ce are mai bun handbalul feminin din această țară, jucătoarele fiind alese din formațiile fruntașe ale campionatului aflate în orașele Praga, Bratislava, Nitra și Olomouc. În cursul nopții au ajuns cu trenul la Arad și echipele reprezentative ale Ungariei și Poloniei, care au efectuat ultima parte a traseului (Arad — Timișoara)

Hristache NAUM

Programul jocurilor primei zile: ora 15,45: România tineret—R. D. Germană (II), ora 16,50: Iugoslavia-Cehoslovacia (II), ora 17,55: Uniunea Sovietică—Ungaria (I), ora 19: România—Polonia (I). Între paranteze seriile din care fac parte echipele.

(Continuare în pag. a 4-a)

Tinerii hocheiști din echipa R.D. Germane la antrenamentul de ieri.

Foto: N. DRAGOȘ

Azi, la Pitești

F.C. ARGEȘ — F.C. CURITIBA

După cum am mai anunțat, formația braziliană F. C. Curitiba, va evolua azi la Pitești. Fotbaliștii brazilieni vor întîlni, pe stadionul 1 Mai, de la ora 14,30, echipa F. C. Arges.

„TURNEUL PRIETENIA"

„Turneele Prietenia" s-au născut dintr-o idee care a avut darul rar de a împleti generozitatea cu simțul practic și visul cu luciditatea. Ele reunesc în multe discipline mlădițele sportului din țările socialiste, încercînd să le netezească de timpuriu căile spre desăvîrșire. Se folosește în acest scop etalonul cel mai autentic al măsurătorilor, COMPETIȚIA, programîndu-se anual întreceri menite să decanteze valorile și să ofere tuturor o imagine reală a posibilităților actuale și ale viitorului.

În marele angrenaj al acestor turnee a apărut o nouă rotiță: **HOCHEIUL.** El și-ar fi avut, de bună seamă, locul mai devreme aici, pentru că pucul și crosa, supunîndu-se imperativului vremurilor, au coborît și ele simțitor stacheta vîrstei practicanților săi, transformîndu-se, după exemplul natației, al gimnasticii sau patinajului artistic, într-o îndeletnicire începută la anii copilăriei și în care măiestria deplină poate fi apropiată încă din adolescență. (Aflăm din ziare cum că golgeterul ligii canadiano-americane ar fi un imberb, care nici n-a împlinit 18 ani! Și cazul nu este singular...)

În țara noastră, hocheiul traversează un moment de mare însemnătate pentru destinele lui. Prin eforturi și inițiative demne de toată lauda, acest joc, despre care se spune că ar fi cel mai spectaculos dintre toate, capătă treptat o bază materială după care tînjise atîta amar de vreme. Geografia lui se extinde, colorînd zone altădată albe pe harta sportivă a patriei. Nu peste prea multă vreme hocheiștii vor trebui să facă 600 de kilometri pentru a juca un meci în deplasare. Pînă mai ieri, ei foloseau ca mijloc de transport un tramvai... Auzim că Turnu Severin și Constanța, după Galați, Poiana Brașov, Miercurea Ciuc și Timișoara, se gîndesc să-și amenajeze patrulatere de gheață artificială. Indiscutabil, se vor ambiționa în această direcție ploieștenii, clujenii, ieșenii, sucevenii.

„Turneul Prietenia" se desfășoară, așadar, în țara noastră pe un fond de mare emulație hocheistică și într-un moment cînd promovarea juniorilor a devenit un punct de program în politica hocheiului. La Galați, 6 școli își vor face orele de educație fizică pe gheață, cu pucuri și crose. În județul Harghita se organizează un campionat școlar cu mult mai multe echipe decît numără diviziile naționale A și B la un loc. Sînt semne evidente că acest sport al curajului și bărbăției este ferm hotărît să spargă geamurile sub care creșteau ca niște plante palide, de seră, îndrăgostiții săi.

În hocheiul nostru această întrecere a Prieteniei, reprezintă o răscruce. Ea constituie, în același timp, un examen. Pe care tinerii jucători îl pot trece cu succes.

Valeriu CHIOSE

(Continuare în pag. a 3-a)

Blocnotes

Ziarul tineretului a publicat o extrem de interesantă statistică, oferindu-ne-o spre meditație. Într-un tablou, abundînd de cifre, sînt trecute în revistă datele esențiale ale examenelor de admitere în învățămîntul superior, ținute în această toamnă. Printre altele, media minimă necesară pentru promovarea în fiecare din sumedenia de facultăți existente în țară.

Curiozitatea ne-a îndemnat să vedem care este condiția minimală a candidatului la profesoratul în educație fizică. Ei bine, surpriză! Din toate instituțiile de învățămînt superior nota minimală cea mai înaltă (8,12) este cea pretinsă de Facultatea de educație fizică a Institutului pedagogic din Timișoara.

Victor BANCIULESCU

BELȘUG DE NOUTĂȚI PE MELEAGURILE HARGHITEI

Un moment de maturizare

Caracterul geofizic al județului nostru, cu pregnante trăsături montane, favorizează dezvoltarea disciplinelor sportive de iarnă. De altfel, tradiția sportivă locală se confundă cu hocheiul, schiul și patinajul, sporturi care atrag atît pe tineri cît și pe virstnici. Iată de ce anotimpul rece este așteptat nu numai cu nerăbdare și emoție, ci și cu pregătiri pline de rîvnă pentru a se începe cum se cuvine noul sezon.

Merită a fi menționat, în primul rînd, faptul că numărul terenurilor de gheață la Miercurea Ciuc, Odorheiul Secuiesc și Gheorgheni, va fi dublat. De asemenea, asociațiile sportive din Sînsimion, Dănești, Vitrău, Mădăraș și alte sate au patinoare prevăzute cu mantinelă și cu instalații de iluminat pentru nocturnă. În majoritatea comunelor se vor amenaja, lîngă conductele principale de apă ale C.A.P.-urilor, patinoare naturale. Pîrtii de fond, coborîre și slalom există la Șumuleu, Toplița, Gheorghieni, Lacul Roșu, iar săritorii au două trambuline la Miercurea Ciuc, una la Odorheiul Secuiesc, două la Valea Strîmbă, precum și cîteva trambuline-școală. Patinatorii de viteză vor dispune de piste la Miercurea Ciuc și Tușnad.

Zodia crosei și pucului

Pentru desfășurarea unei activități cît mai cuprinzătoare este nevoie nu numai de terenuri de gheață și de pîrtii, ci și de cadre tehnice (instructori și antrenori), de oameni capabili să organizeze întreceri variate, precum și de echipamentul adecvat. Pentru a afla cum au rezolvat aceste probleme diriguitorii sportului din județ, am discutat cu tov. IOAN PURCĂREA, vicepreședinte al C.J.E.F.S. Harghita.

„Șase profesori de educație fizică, cu specializare hochei — ne-a spus interlocutorul nostru — *patru antrenori, 18 instructori calificați și alții nescolarizați se ocupă de inițierea sau de pregătirea amatorilor de hochei. Avem un corp de oficiali format din 13 cavaleri ai fluierului și numărul lor va crește după ce se vor încheia cursurile școlii de arbitri".*

Am aflat că în comisia județeană de hochei lucrează oameni pe care îi pasionează această muncă. Programul competițional, alcătuit de membrii comisiei menționate, cuprinde cîteva competiții interesante: campionate județene de juniori și școlari; echipele sătești vor avea un campionat aparte, iar elevii claselor I—IV vor fi angrenați într-un concurs intitulat „ABC-hochei". Preocupările activiștilor sportivi sînt confirmate și de de-

Profilul sportiv al sezonului alb

După aproape doi ani de muncă perseverentă, unul din marile deziderate se apropie

Alexandru SZEKEREȘ

secretar cu problemele de propagandă al Comitetului județean Harghita al P.C.R.

Tr. IOANIȚESCU

(Continuare în pag. a 2-a)

(Continuare în pag. a 2-a)

— ÎNOT —

LA STARTUL UNOR NOI ÎNTRECERI PESTE HOTARE

Patru înotători ai clubului Steaua, M. Nicodim, O. Resler, A. Adam și S. Cosmescu vor participa la tradiționalul concurs al armatelor prietene ce va avea loc săptămîna viitoare la Leningrad.

● Un grup de înotători dinamovişti, în frunte cu Cristina Balaban, Atila Petelei, Anca Georgescu și Aurel Vitelaru, va lua parte la competiția internațională ce se va desfășura în zilele de 12 și 13 decembrie la Gottwaldow (Cehoslovacia).

● A fost perfectat meciul de juniori dintre selecționatele orașelor București și Sofia. Întîlnirea este programată în capitala Bulgariei pentru zilele de 19 și 20 decembrie.

ANCA GROZA CONTINUĂ CURSA RECORDURILOR

Piscina acoperită (50 m) de la centrul „23 August" a găzduit primul concurs oficial cu caracter intern. Au fost programate probe neclasice, pe distanțe de 50 m, 400 m și 800 m, idee bună avînd în vedere stadiul actual de pregătire a înotătorilor din Capitală.

Cele mai bune rezultate: G. Cerbeanu 32,5, A. Groza 33,3, A. Șterner 33,4 — 50 m delfin (f); A. Petelei 29,2, N. Postăvaru 30,4, T. Nicolae 30,4 — 50 m delfin (m); E. Cristescu 36,8—50 m spate (f); G. Lupu 30,0, M. Movanu 30,4 — 50 m spate (m); L. Burlacu 37,6, A. Georgescu 37,9 — 50 m bras (f); P. Teodorescu 33,8, A. Șoptereanu 34,3, O. Resler 34,5 — 50 m bras (f); Cr. Balaban 30,5, L. Dan 30,9 — 50 m liber (f); M. Slavic 26,3, D. Turcanu 27,0 — 50 m liber (m); Lupu 5:17,4 — 400 m spate (m); A. Georgescu 6:12,5 — 400 m bras (f); T. Nicolae 5:54,6 — 400 m delfin (m); E. Hempel 5:46,0 — 400 m bras.

În același concurs, Marian Slavic a înotat distanța de 100 m liber în 56,4 iar Cristina Balaban a cîștigat proba de 800 m liber în 10:40,1, fiind urmată de *Anca Groza* (14 ani) în *10:43,9 — nou record de fete categoria A și junioare mici* și Eugenia Cristescu (12 ani) 11:10,1.

ANCA ANDREI, A. ȘOPTEREANU, P. TEODORESCU REVIN ÎN PISCINE

Trei dintre cei mai buni înotători români, *Anca Andrei*, *Angel Șoptereanu* și *Petre Teodorescu*, și-au reluat pregătirile după un an de pauză în activitatea competițională internă și internațională. Reșițeanca, legitimată la clubul Olimpia, se antrenează cu prof. I. Schuster. P. Teodorescu a revenit în grupa prof. G. Dimeca, iar A. Șoptereanu a preferat culorile clubului Dinamo, alcătuind împreună cu E. Hempel un puternic cuplu de brasiști în grupa prof. Sanda Grințescu.

ANTRENORII DE POLO LA MASA ROTUNDĂ

Astăzi și mîine la sediul Centrului de cercetări științifice și documentare tehnică al C.N.E.F.S. (B-dul Muncii nr. 37—39) va avea loc consfătuirea anuală metodică a antrenorilor de polo din întreaga țară. Cu acest prilej se va face analiza activității antrenorilor în acest an și vor fi prezentate o serie de referate cuprinzînd: „Învățăminte în urma campionatelor europene de la Barcelona", „Probleme medicale actuale ale jocului de polo", „Criterii biologice în dirijarea antrenamentelor", „Criterii selective privind biotipologia jucătorului", „Metodica de pregătire a jucătorilor într-un ciclu săptămînal" etc.

„INTERNAȚIONALELE" ȘI... TROFEELE SPECIALE

În programul majorității tradiționalelor concursuri de înot de pe continent — „Trofeo dei Navigli" (la Milano), „Marele premiu al ziarului Komsomolskaia Pravda", „Trofeo dei sette colli", „Gala internaționalilor" (de la Paris), „Premiul națiunilor" (Viena) — există una (sau mai multe) probe dotate cu trofee speciale. De obicei, aceste curse atrag pe listele de înscrieri numele celor mai celebri sportivi din Europa și de pe alte continente, mărind considerabil interesul față de întreaga competiție.

Și campionatele internaționale ale țării noastre, ajunse la cea de a 12-a ediție, se înscriu anual pe lista marilor mitinguri nautice de pe continent, aducînd uneori la start sportivi de certă valoare. Dar între cele 29 de probe din program nu există nici o distincție și, în general, F.R.N. lasă deschisă lista invitaților la aprecierea federațiilor de specialitate din țările participante, fapt care nu o dată ne-a pus în fața unor întreceri lipsite de interes, fără nume sonore.

Viitoarea ediție a acestei competiții internaționale se va desfășura pentru prima oară (21 și 22 februarie 1971) într-un bazin de 25 m, oferind oaspeților condiții de concurs cît mai apropiate de cele în care se pregătesc în sezonul de iarnă. Mai mult, organizarea a fost încredințată (tot în premieră) pasionaților activiști din Reșița, centru de înot care s-a afirmat cu prisosință în ultimul deceniu.

Iată, așadar, suficiente motive (în plus) care pledează pentru acordarea respectului cuvenit „internaționalelor" noastre și trecerea lor în drepturile oricărui mare concurs european. Instituirea unor trofee speciale pentru probele de 400 m liber sau 200 m bras la bărbați, 100 m liber sau 100 m delfin la femei, și trimiterea neîntîrziată a unor invitații nominale federațiilor interesate, adresate cîtorva performeri de valoare ar însemna un prim pas în această direcție.

— a. v. —

LA DINAMO S-A CONSTITUIT COLEGIUL ANTRENORILOR

În vederea unei activități mai eficiente pe linia pregătirii de specialitate a cadrelor tehnice și perfecționării procesului instructiv-educativ, în cadrul clubului sportiv Dinamo București, s-a constituit Colegiul antrenorilor, organ metodic, cu atribuții pe linia sintetizării și generalizării experienței pozitive, promovării în munca de pregătire a mijloacelor și metodelor antrenamentului sportiv contemporan. Colegiul este alcătuit din antrenori, profesori de educație fizică și medici sportivi, din rîndul cărora s-a ales un birou. Activitatea colegiului antrenorilor se va desfășura în cadrul Cabinetului metodic al clubului.

Cu prilejul constituirii, vicepreședintele clubului, prof. Cosma Lită, a expus sarcinile colegiului, măsurile rezultate din necesitatea ca fiecare cadru tehnic să-și perfecționeze continuu cunoștințele de specialitate, să fie un promotor al noului în munca de educație și instruire sportivă.

— GIMNASTICĂ —

JUNIORII ÎN PRAGUL MATURIZĂRII

Evoluția celor 208 finaliști la ediția din acest an a campionatului de juniori a prilejuit, pe parcursul a trei zile de concursuri, o trecere în revistă a speranțelor gimnasticii, a valorii schimbului de mîine, a frunta-șilor acestei discipline sportive. Mai întîi, este de relevat faptul că, față de anii precedenți, se remarcă progrese în privința selecției sportivilor, a creșterii gradului de pregătire și a nivelului tehnic, în special pe linia îmbogățirii exercițiilor cu noi mișcări grele. Finala pe aparate a celor mai buni șase gimnaști și gimnaste a fost grăitoare în acest sens.

Au încîntat evoluțiile unor sportivi, progresele înregistrate de ei, dirzenia cu care au concurat, dar, mai ales, posibilitățile etalate de mulți gimnaști și gimnaste, care ne dau dreptul să sperăm de la ei și să pretindem antrenorilor rezultate tot mai înalte. Mă refer, în primul rînd, la Felicia Dornea, Nicolae Oprescu, Paula Ioan, Radu Branea, Elisabeta Turcu, Gheorghe Iușan, Maria Antinie, Constantin Petrescu, Maria Constantinescu, ale căror eforturi au fost încununate de obținerea titlului de campion al României pe anul 1970. O mențiune deosebită se cuvine Mariei Antinie de la Școala sportivă Sibiu, care, debutînd la categoria maestre, a reușit — datorită hărniciei și curajului ei, precum și priceperii antrenorilor Nicolae Buzoianu și Cristel Kvanca — să prezinte un exercițiu la bîrnă cu elemente de mare dificultate și risc (roată flic-flac înapoi, „danilovă" laterală, coborîre prin salt înainte cu întoarcere de 360 grade), cîștigînd prin aceasta titlul suprem la proba respectivă. Exercițiul și execuția au avut și unele lipsuri în ceea ce privește siguranța, eleganța, continuitatea și combinația, dar sîntem siguri că, printr-o muncă chibzuită, ea poate deveni o gimnastă de nădejde pentru echipa țării.

La bilanțul pozitiv al campionatului și la rezultatele obținute de sportivii citați trebuie să adăugăm contribuția muncii desfășurate de antrenorii secțiilor de bază, din care s-au evidențiat: Leana Sima (Petrolul Ploiești), Mircea Bădulescu (Dinamo Buc.), Marina și Mircea Bibire, Gheorghe Gorgoi, Florica Dobre, Valeriu Munteanu, Marta Karoly (Liceul cu program de gimnastică din Municipiul Gh. Gheorghiu-Dej), Ioan Pătru și Cristina Andrită (Cl. școlar Buc.), Andrei Batiz (C.S.M. Cluj), Gabriel Molea (Lic. 35 Buc.), Barbara Frenchel și Gheza Weinert (Vagonul Arad), Marin Trincă și Pavel Horvat (Lic. 4 Timișoara), Nicolae Sebeșan (Lic. 2 Brașov).

În legătură cu întrecerea rezervată echipelor reprezentative de județ, categoria a II-a, consemnăm un ușor regres față de anul trecut, un nivel și o participare mai redusă la băieți decît la fete. Unele județe, ca Argeș, Buzău, Cluj, Caraș-Severin au absentat la băieți, iar Argeș, Bacău, Mureș și Constanța au absentat la fete. Necorespunzător s-a prezentat echipa de băieți a județului Arad și ne-am întrebat văzînd notele (între 2 și 7) cum de a fost posibil să se insiste de către organele CJEFS pentru înscrierea ei la finală. Anul acesta, ca și în ultimii ani, un exemplu de bună prezentare îl constituie reprezentativele județelor Sibiu, Prahova, Timiș, Brașov și Municipiul București, care — de altfel — au obținut și locuri fruntașe de fiecare dată.

Din concursul pe echipe, cît și din concursul individual au ieșit în evidență o serie de lipsuri în pregătirea tinerilor gimnaști care trebuie să devină obiectul unei analize a procesului de pregătire a acestora:

— unii gimnaști și, mai ales, gimnaste, deși au atins o valoare internațională ca bagaj de mișcări, au încă o ținută necorespunzătoare în concurs, merg și aleargă urît nu numai cînd execută acest lucru în exercițiu, dar și atunci cînd se deplasează de la un aparat la altul;

— se observă o tendință generală de a neglija elementele simple din exerciții, care sînt efectuate la un nivel inferior, avînd un efect negativ asupra educației generale a sportivului;

— învățarea elementelor și repetarea lor sau a exercițiilor întregi, mersul, prezentarea și plecarea de la aparat, să se facă la antrenamente în lumina exigențelor impuse de cerințele de concurs și de cerințele estetice ale gimnasticii;

— este vizibilă și lipsa generală de preocupare pentru exerciții speciale de prelucrare a musculaturii și segmentelor cu redarea dezvoltării forței, mobilității și altor calități specifice, necesare unei ținute frumoase și execuții corecte a mișcărilor;

— la băieți, de exemplu, se observă o mare lipsă de forță, ceea ce face ca la cal cu mînere și inele să existe deficiențe tehnice mari și un bagaj de mișcări sub nivelul celorlalte aparate;

— la inele, tehnica juniorilor noștri, mai ales la elementele de balans accesibile, este învechită, executîndu-se mișcări fără amplitudinea cerută astăzi pe plan internațional.

— la fete, lasă de dorit, în primul rînd, ținuta și execuția artistică (ritmul, expresivitatea, eleganța), de asemenea nivelul tehnic slab la unele mișcări de bază cum sînt îndreptările la paralele inegale. Tot la acest aparat, majoritatea combinațiilor se axează pe subbalansuri și îndreptări. Ar trebui abordate și alte mișcări mai complexe, ca rotările în sprijin înapoi, care dau perspectivă mai multor elemente.

— o altă problemă o constituie acompaniamentul muzical al exercițiilor la sol. Fie ca urmare a lipsei de pianiști, fie ca urmare a lipsei de colaborare, preocupare sau competență, există o mare neconcordanță între conținutul execuției, pe de o parte, execuție și muzică, pe de altă parte, lucru observat și cu ocazia concursului de la Cluj.

În încheiere, subliniez efortul, priceperea și competența Comisiei județene de gimnastică de la Cluj și bunăvoința organelor locale care au asigurat, ca și cu alte ocazii, buna organizare și reușita acestui frumos campionat al tineretii.

Nicolae VIERU
secretar general al F. R. Gimnastică

SABINA ȘERBĂNESCU — LOCUL I LA EXERCIȚIUL CU CERC

Comisia de gimnastică modernă a C.M.E.F.S. București a organizat duminică un concurs pe aparate (exercițiu cu cerc), la care au participat 30 dintre cele mai bune sportive din Capitală, excelent prilej de verificare a formei înaintea finalei de la Tg. Mureș.

La categoria a II-a, sportivele de la „Viitorul" și-au dominat net adversarele, prin exerciții spectaculoase, dinamice. Primele clasate: Adriana Hoppe și Irina Stoenescu. La categoria I Anca Ilie (Lic. 35) — care manifestă o formă remarcabilă în acest final de sezon — a reușit să se desprindă de următoarele trei clasate (toate cu aceeași notă, dar departajate prin vîrstă) cu numai o zecime, suficientă, însă, pentru victorie.

Așteptată cu justificat interes, întrecerea maestrelor a oferit un spectacol de înaltă ținută, cîștigătoarea fiind cunoscută de-abia în final. Deși a intrat prima pe covor — avînd, deci, notă de consult — Mihaela Nicolaescu a lucrat foarte bine, obținînd 9,00. Au urmat evoluțiile favoritelor, privite și arbitrate cu foarte multă atenție. Maria Preda a lucrat bine dar — evident marcată de emoție — a avut două ezitări sancționate de arbitre. Cristina Hurezeanu ne-a încîntat apoi prin acuratețea stilului și precizia exercițiilor, dar nota ei (9,45) i-a asigurat numai locul trei. Victoria Vilcu a evoluat corect, fără ratări, dar și fără verva ce o caracterizează, fiind nevoită să treacă pe poziția a doua în clasament, căci Sabina Șerbănescu — pe bună dreptate revelația concursului — a avut o evoluție impecabilă, cîștigînd, o dată cu locul întîi și o primă opțiune morală pentru apropiata finală de la Tg. Mureș. CLASAMENT. Cat. a II-a: A. Hoppe 9,00; I. Stoenescu 8,30; T. Serea 7,90. Cat. I: Anca Ilie 8,90; V. Török 8,80; L. Cizer 8,80; E. Sterca 8,80. Categoria maestre: S. Șerbănescu 9,60; V. Vilcu 9,50; G. Hurezeanu 9,45; M. Preda 9,40; Maria Pegulescu 9,20; M. Nicolaescu 9,00.

REP.

— BASCHET —

AZI, ÎN CAPITALĂ, MECI DE MARE ATRACȚIE: DINAMO - „U" CLUJ

● Azi, la ora 18, se dispută în sala Dinamo un derby al diviziei A: Dinamo — Universitatea Cluj, restanță din etapa a VII-a. Meciul a fost amînat, deoarece studenții clujeni au luat parte, zilele trecute, la un turneu internațional, la Bratislava. Aici ei au fost întrecuți de Slavia Praga cu 73—51 și au dispus de A.Z.S. Gdansk cu 69—49 și de Slavia Bratislava cu 86—68. Clasamentul final al turneului: 1. Slavia Praga (campioana Cehoslovaciei), 2. M.A.F.C. Șopron (virtuală campioană a Ungariei), 3. Universitatea Cluj, 4. Slavia Bratislava, 5. Humbold Universitat Berlin, 6. A.Z.S. Gdansk. Principalii marcatori ai clujenilor: Demian 60, Zdrenghea 36, Ronay 33.

● A fost stabilit programul etapei de duminică a diviziei A, care cuprinde și derby-urile Dinamo-Steaua (masculin) și Politehnica — Rapid (feminin). Întrecerile se vor desfășura în sala Floreasca, de la ora 9, în următoarea ordine: I.E.F.S. — Politehnica Brașov (m), RAPID — POLITEHNICA (f), STEAUA — DINAMO (m), Politehnica — I.C.H.F. (m). Ultimul meci prezintă și el mare importanță pentru locurile fruntașe ale clasamentului.

● La finalele Criteriului național de minibaschet, care vor avea loc între 25—28 decembrie, vor participa: la băieți categoria I: cîștigătoarele zonelor (șase echipe) și primele două clasate în campionatul municipiului București; băieți categoria a II-a: cîștigătoarele zonelor (patru echipe), primele două clasate în campionatul municipiului București și Școala sportivă Oradea; fete categoria I: la fel ca la băieți categoria I; fete categoria a II-a: direct zece echipe care vor fi împărțite în două serii de cîte cinci.

● Programul special de recuperare, urmat cu conștiinciozitate de pivotul dinamovist Gh. Novac, a grăbit evident refacerea talentatului sportiv după accidentul suferit în primăvară. Ca urmare, este posibil ca el să fie folosit cît de curînd, poate chiar în jocul retur cu Akademik Sofia, din cadrul C.C.E.

— Tir —

PETRE ȘANDOR (Steaua) CAMPION LA ARMA MILITARĂ

Luni s-a disputat pe poligonul de 300 m de la Tunari proba de armă militară 3 X 20 focuri, probă contînd pentru campionatele naționale pe 1970. Și de data aceasta, la întrecere a luat parte un număr infim de trăgători (doar șase), toți de la clubul Steaua. Cu tot timpul potrivnic (ploaie, vînt, frig și vizibilitate redusă), cîștigătorul probei, multiplu campion al țării la probele de armă calibru mare, Petre Șandor, a realizat un rezultat foarte bun — 542 p din 600 posibile, repetăm, o cifră foarte valoroasă pentru vremea pe care s-a concurat. Iată rezultatele celor șase participanți la probă: 1. P. SANDOR 542 p (pe poziții: la culcat 183 p, în picioare 169 p, în genunchi — 190 p) — campion național pe 1970, 2. T. Ciulu 534 p, 3. L. Cristescu 529 p, 4. T. Coldea 511 p, 5. I. Codreanu 370 p, 6. C. Manole 308 p.

Duminică se va disputa ultima restanță a naționalelor, proba de armă liberă calibru mare 3 X 40 f. Sperăm că de data aceasta participarea va fi mai mare.

— SCRIMĂ —

NOILE ECHIPE CALIFICATE ÎN DIVIZIA B

La Brașov s-a desfășurat returul campionatului de calificare în divizia B de scrimă, la toate armele. Spre deosebire de turul competiției, care a reunit un număr mai mare de echipe, de data aceasta s-au înregistrat numeroase absențe (Trotușul — Orașul Gh. Gheorghiu Dej, la floretă masculin și feminin; Șc. sportivă Oradea, la sabie și spadă; Șc. sportivă și Petrolul din Ploiești la floretă masculin și, respectiv, spadă: Victoria Carei la floretă feminin și C.S.M. Iași la spadă).

Cea mai bună comportare a avut-o echipa masculină de floretă a Politehnicii Iași (antrenor N. Pufnei), alcătuită din elemente tinere, înzestrate cu o bună tehnică. La un nivel remarcabil s-a situat și echipa feminină de floretă C.S.M. Cluj (antrenor Ad. Gurath) care va trebui, însă, să-și îndrepte atenția mai mult spre tineret.

La spadă și sabie întrecerile au fost de nivel mai scăzut deoarece s-a recurs la trăgători, fie prea tineri, fie în vîrstă mai înaintată, precum și la trăgători cu specialitatea floretă.

S-au calificat în divizia B: Politehnica Iași (floretă — masculin), C.S.M. Cluj (floretă feminin), Victoria Carei (spadă) și Politehnica Timișoara (sabie).

Ilie STANCA, coresp.

— Volei —

ETAPA VII-a ÎN DIVIZIA B

Etapa a VII-a a diviziei naționale B nu a produs schimbări esențiale în clasament. La masculin, voleibaliștii de la Universitatea Timișoara (seria I) și de la Universitatea Craiova (seria a II-a), se mențin neînvinși și după această etapă, pe primul loc. La feminin, apele sînt tulburi în ambele serii. Liderele seriei I, Voința M. Ciuc și Spartac București, și-au adăugat cea de a doua înfrîngere, astfel că autsiderii (Sănătatea Arad și Corvinul Deva), avînd cîte un joc mai puțin (ambele cu Voința Oradea) se pot considera cu un punct avans față de primele, după disputarea restantelor. În seria a doua, fruntașul din frunte (Viitorul, Flacăra roșie și Universitatea București) continuă, la setaveraj, lupta pentru șefie.

REZULTATE

MASCULIN, *Seria I*: Progresul București — Silvania Șimleul S. 3—0, Voința București — Universitatea Timișoara 1—3, C.F.R. Timișoara — Alumina Oradea 0—3, Politehnica Brașov — Voința Arad 3—2, A.S.A. Sibiu — C.F.R. Cluj 3—0; *seria a II-a*: Universitatea București — Vagonul Ploiești 3—0, Electra București — Farul Constanța 3—0, Electroputere Craiova — Medicina București 3—2, Siderurgistul Galați — Aurora București 3—2, Politehnica Iași — Universitatea Craiova 2—3.

FEMININ: *Seria I*: Voința Oradea — Voința Zalău 3—0, Voința Brașov — I.T.B. Informația 3—2, Corvinul Deva — Spartac București 3—2, Sănătatea Arad — Voința M. Ciuc 3—1, Medicina Tg. Mureș — Viitorul Bistrița 3—0, Drapelul roșu Sibiu — Medicina Cluj 3—1; *seria a II-a*: Constructorul București — Universitatea București 1—3, A.S.E. București — Politehnica Galați 3—1, Sănătatea Ploiești — Flacăra roșie București 1—3, Electromotor Pitești — Viitorul București 0—3, Voința Constanța — Progresul București 3—2, Universitatea Iași — Sănătatea Tîrgoviște 3—2.

SURPRIZĂ ÎN CAMPIONATUL REPUBLICAN DE TELEGRAFIE

A XI-a ediție a campionatului republican de telegrafie, care a avut loc recent la Radioclubul Central din București, s-a terminat cu un rezultat surpriză. Un concurent care nu pornea favorit decît cel mult la „transmitere-viteză" a reușit să-și adjudece toate cele trei titluri de campion, la probele individuale. Este vorba de inginerul agronom Radu Bratu din Constanța. Cunoscut ca un pasionat radioamator (indicativ YO4HW), el a lucrat în ultimul timp exclusiv în telegrafie cu un manipulator electronic de construcție proprie. Inginerul Bratu a reușit astfel să demonstreze, o dată în plus, necesitatea antrenamentului prin lucrul la stație și superioritatea manipulatorului electronic asupra celui clasic.

Favoriții, ne referim la Dem. Dascălu (Suceava), Ioan Șerbănescu (Argeș) și Vasile Giurgiu (Sibiu) au trebuit să se încline în fața celui mai bun. O mențiune, totuși, pentru veteranul D. Dascălu

Dar, iată rezultatele tehnice: *regularitate* 1. R. Bratu 4071 puncte, 2. D. Dascălu 3814 p, 3. V. Giurgiu 3629 p; *recepție-viteză* 1. R. Bratu 282 p, 2. I. Șerbănescu 280 p, 3. D. Dascălu 258 p; *transmitere-viteză* 1. R. Bratu 1807 p, 2. D. Dascălu 1686 p, 3. V. Giurgiu 1675 p.

Pe echipe, cel mai bun rezultat a fost obținut de reprezentativa județului Argeș, formată din I. Kuti și I. Șerbănescu. Pe locurile următoare s-au clasat județele Bihor și Timiș.

Dacă pînă anul acesta campionatul republican însemna încheierea activității de performanță a telegrafiștilor, acum, pe cei mai buni dintre ei îi așteaptă o confruntare de mare anvergură: „Cupa Dunării". Această competiție la care vor participa telegrafiști din țările riverane Dunării, va avea loc la București în cursul lunii decembrie.

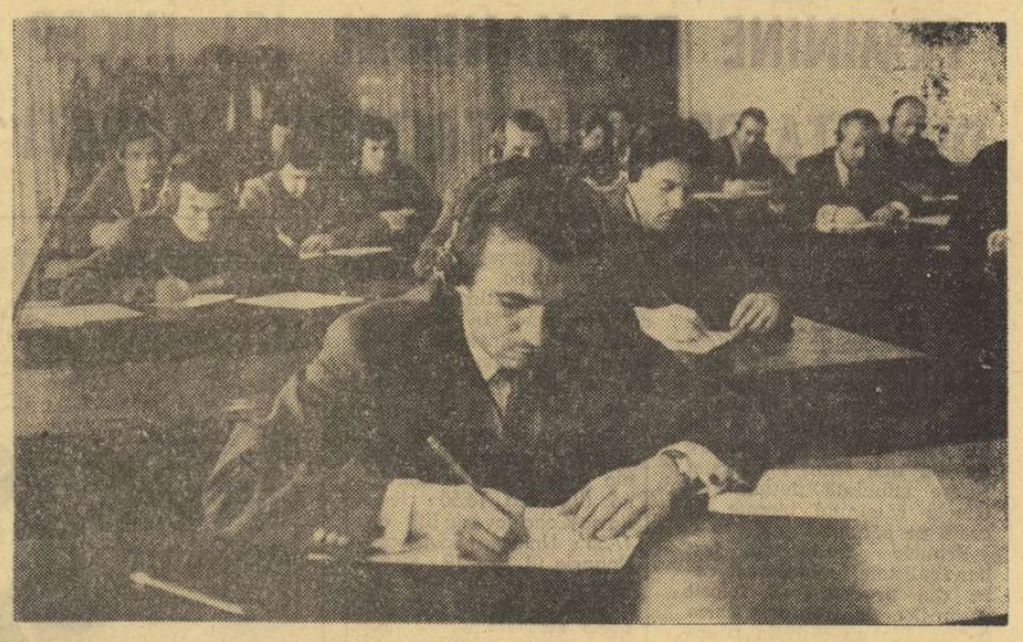

Aspect din timpul probei de regularitate — recepție.

Foto: ST. CIOTLOȘ

BELȘUG DE NOUTĂȚI PE MELEAGURILE HARGHITEI

UN MOMENT DE MATURIZARE

(Urmare din pag. 1)

de implinire: patinoarul artificial acoperit din Miercurea Ciuc, — oferind multiple posibilități pentru practicarea în condițiuni optime a hocheiului și patinajului artistic — constituie premisa maturizării acestor activități sportive.

Ținînd seama de actuala rețea a bazelor sportive, putem organiza o activitate mai amplă și ca atare dorim ca întrecerile să nu se desfășoare doar în cîteva asociații sau la nivel de oraș, ci pe un plan mult mai larg, angajîndu-i pe sportivi în etape superioare. Sper că propunerile C.J.E.F.S., Consiliului județean sindical, Comitetului U.T.C. și cele făcute de ceilalți coautori ai planului comun pe perioada de iarnă, vor duce la stabilirea celor mai eficiente măsuri în vederea angrenării sportivilor din toate localitățile într-o rodnică activitate competițională.

ZODIA CROSEI ȘI PUCULUI

(Urmare din pag. 1)

mersurile făcute pe lîngă noua fabrică textilă de lîngă Miercurea Ciuc, pentru ca aceasta să producă tricouri și jambiere. De asemenea, cooperativa meșteșugărească „Oltul", al cărei președinte este și președintele comisiei județene de resort — ADALBERT NAGY — confecționează pantaloni de hochei, pe care specialiștii îi consideră foarte reușiți. Conducerea cooperativei „Oltul" intenționează să înființeze o secție specială pentru confecționarea de apărători, mănuși și alt echipament.

— Să înțelegem că sezonul de iarnă va trăi sub zodia hocheiului?

— *Nicidecum, deși acest sport își amplifică de la un an la altul aria de răspîndire. Ne străduim să stimulăm și celelalte discipline de iarnă.*

11 secții afiliate la federația de schi, conduse de 8 profesori calificați și un antrenor, precum și numeroși sportivi începători fac intense pregătiri pe... uscat, pentru a lua startul — cînd va cădea zăpada — în campionatul județean de juniori, cel al școlilor generale și într-o serie de concursuri dotate cu diverse trofee. Programul competițional al patinatorilor de viteză va fi, însă, mai sărăcăcios, din pricina lipsei de concurenți, deoarece mai toți copiii care știu să alunece pe gheață sînt atrași de mirajul jocului cu pucul și crosa. Fosta campioană a țării la patinaj viteză, EVA FARKAS, angajată de curînd ca antrenoare la asociația sportivă Avîntul Miercurea Ciuc, este însă optimistă. Îi dorim succes deplin.

TINERII NU VOR STA LA... GURA SOBEI

În ceea ce privește asigurarea bazei materiale necesară extinderii formelor de activitate sportivă simple și larg accesibile maselor, am aflat de la tov. ANDREI FABIAN, primul secretar al comitetului județean U.T.C. că s-a relansat concursul pentru amenajarea celui mai frumos patinoar natural în mediul rural. Interesul purtat celui mai spectaculos joc sportiv de iarnă, hocheiul, îi face pe inițiatorii concursului să considere că startul va fi excelent și, în consecință, mai toate comunele vor avea terenuri cu gheață. Cît despre schi și săniuș, reliefuri județului oferă condiții propice.

Printre preocupările comitetului județean U.T.C. se mai înscriu întrecerile menite să-i smulgă de la „gura sobei" pe tineri. Astfel, Trofeul întreprinderilor de mecanizare a agriculturii — la schi, Festivalul zăpezii — la patinaj, hochei și schi, „Cupa tineretului de la sate", în programul căreia s-au introdus patinajul și, hocheiul — iată numai cîteva din concursurile care și-au dovedit viabilitatea în localitățile rurale ale Harghitei.

PE PRIMUL PLAN: EXCURSIILE PE SCHIURI

De data aceasta ne aflăm în biroul tov. IOSIF BURIAN, președintele Consiliului județean sindical.

— Ce ne puteți spune despre lărgirea bazei materiale a asociațiilor sportive sindicale și despre problema relaxării salariaților în orele lor libere?

— *Volumul investițiilor și subvențiilor*, ne declară tov. Burian, *a crescut considerabil în ultima vreme. 569 000 lei, la care se mai adaugă contribuția comitetelor sindicale din întreprinderile, fabricile și instituțiile respective, au fost destinați asociațiilor sportive pentru a putea participa la concursurile județene și de alt profil, programate în apropiatul sezon.*

Incurajînd permanent interesul tinerilor și vîrstnicilor din centrele muncitorești pentru practicarea sporturilor de iarnă, Consiliul județean sindical patronează un „triunghiular" de schi, „Cupa 30 Decembrie" la hochei, demonstrații de patinaj artistic și viteză și va organiza numeroase excursii pe schiuri la diferite puncte turistice din bazinul Ciucului. De altfel, aici se preconizează drumeții pentru posesorii de schiuri, la fiecare sfîrșit de săptămînă. În cadrul discuției, am mai aflat că asociația sportivă Avîntul Gheorghieni va fi ajutată să-și acopere patinoarul, după modelul celui de la București.

★

Colaborarea strînsă dintre factorii interesați va asigura, fără îndoială, cadrul în care se va desfășura o iarnă plină de surprize plăcute pentru iubitorii de sport de pe meleagurile Harghitei.

BIATLON PE USCAT!

Duminică, Poiana Brașov a găzduit — în premieră pe țară — un concurs de biatlon pe uscat, la care au participat toate secțiile cluburilor și asociațiilor brașovene, precum și invitați de pe Valea Prahovei. Desigur, nu este vorba de un sport nou, de o formulă competițională, ci de o verificare a stadiului de pregătire pe uscat a biatloniștilor juniori, în condiții de efort specific și la potențial maxim. Concursul a constat dintr-o probă de ștafetă 4x4.500 m, intercalată cu două trageri cu arma sport calibru redus pentru fiecare schimb. Condițiile de organizare excelente, numărul mare de participanți (44) și de echipe (11) au constituit primul răspuns fericit la această idee originală, precum și argumente pentru fixarea în tradiție a acestui gen de întrecere. Deși zăpada n-a venit la Poiana Brașov, pentru biatloniști emoțiile startului au început. Școala sportivă Brașovia (organizatoarea întrecerii) a răsplătit pe primii clasați cu materiale și echipament sportiv, cupe, diplome și medalii. REZULTATE TEHNICE: *ștafetă:* 1. Clubul sportiv Sinaia, 2. Școala sportivă Brașovia, 3. A.S.A. Brașov; *juniori mari:* 1. Nicolae Cristoloveanu (A.S.A.), 2. Adrian Mocanu (Sc. sp. Brașovia), 3. Nicolae Olteanu (Șc. sp. Brașovia); *juniori mici:* 1. Eleonor Cercel (A.S.A.), 2. Adrian Păunescu (Cl. sp. Sinaia), 3 Ioan Mîndruș (Cl. sp. Sinaia).

Mihai BIRA

— HOCHEI —

(Urmare din pag. 1)

Desigur, pe lista favoriților vom trece la locul I reprezentativa Uniunii Sovietice, care a cîștigat anul trecut campionatul european de juniori și se pregătește să repete performanța și în acest an, la întrecerea programată în orașul cehoslovac Prețov. O bună valoare dețin juniorii cehoslovaci, polonezi și cei din Republica Democrată Germană. Dar, și cadeții noștri alcătuiesc, la această oră, o formație închegată și redutabilă, căreia antrenorii *Șt. Ionescu* și *I. Ganga* au reușit să-i imprime o concepție modernă de joc și s-o înarmeze cu bune cunoștințe tehnice. Ținînd seama de faptul că România va organiza la finele anului turneul grupei secunde a campionatului european, devine evident că participarea la jocurile „Turneului Prietenia" capătă semnificația *ultimului test oficial înaintea disputei continentale.*

Nutrim speranța că în compania valoroasă a acestor echipe (promițînd meciuri de mare spectacol), reprezentanții României vor ști să-și pună în valoare cunoștințele și talentul, reușind o comportare frumoasă, pe măsura așteptărilor și a speranțelor investite în ei!

— FOTBAL —

TEMĂ DE MEDITAȚIE

...CINEVA ȘOPTEȘTE: „ĂSTA-I ANTRENORUL RAPIDULUI"!

● „Sincer să fiu, m-am cam speriat. Erau alți jucători, alte obiceiuri, alte cerințe"... ● „Nichi e un mare jucător, pe care l-am stimat întotdeauna!" ● Ene Daniel și Florian Dumitrescu au semnat pentru Rapid ● Răducanu însuși a recunoscut că prețul a fost foarte mare...

MARIN BĂRBULESCU văzut de Al Clenciu

Orice s-ar spune, antrenorul Marin Bărbulescu nu este unul dintre aceia pe care ne place să-i numim simpatici...

Nu vorbește mult, și atunci cînd o face rostește cuvintele cu o exagerată precauție, dînd naștere — față de interlocutor — unei rețineri, vecină cu stînjeneala.

Nu fumează. Nu bea. Nu-i place cafeaua. Refuză șueta. Vorbește cu „dumneavoastră", indiferent de vîrsta celui cu care discută, nu se înflăcărează mai niciodată, urmează un ton echilibrat și — poate tocmai de aceea — e lipsit oarecum de farmec.

...Stăm față-n față, cafeaua lui Marin Bărbulescu — pe care n-a refuzat-o, din politețe — s-a răcit de mult. tăcerea ne stăpînește adesea, la intervale mici...

Marin Bărbulescu — acest antrenor despre care cronicarii nu s-au omorît niciodată să scrie — tace și mă privește în ochi, și-mi place privirea aceasta dreaptă, cinstită, bărbătească, privire care n-are parcă nimic de ascuns. Înfruntarea dintre un om neobișnuit cu interviurile și un altul dispus să întrebe, să afle, să scormonească...

Aș vrea să-l întreb cum își explică faptul că Rapidul n-a pierdut de 10 etape, dar Marin Bărbulescu începe deodată să vorbească neprovocat, calm, distant, căutat distant, trădînd pe undeva o mare neliniște interioară.

— Știu, nu sînt unul dintre antrenorii iubiți de public, de presă. Poate că-i normal să fie așa, socotind că, atunci cînd am preluat conducerea echipei, aceasta se afla la numai un an distanță de acel titlu de campioană, visat de generații pe podul Grant...

— Vă aduceți aminte de ziua în care vi s-a încredințat cîrma Rapidului? V-a încîntat decizia aceea, poate surprinzătoare pentru un antrenor de categoria a III-a, ce n-a strălucit niciodată pe gazon, ca jucător?

— Atunci, multă lume — da, chiar și presa sportivă — a vorbit despre un complot împotriva vechilor antrenori, dar, cel puțin din punctul meu de vedere, n-a fost așa... Am fost chemat, mi s-a adus la cunoștință sarcina ca de a doua zi să mă ocup de treburile primei echipe. Eu antrenam „tineretul", și nu visam să fac altceva. Sincer să fiu, m-am cam speriat! Erau alți jucători, alte obiceiuri, alte cerințe... Mi-a fost teamă că n-am s-o scot la capăt.

Ce-a fost atunci? Preluînd un Rapid bîntuit de furtuni, fără Dan, fără Răducanu, fără Nichi Dumitriu, fără Puiu Ionescu, aruncat prin beciurile clasamentului — cu 4 puncte după 7 etape! — Marin Bărbulescu, ajutat de unsărul sănătos al secundului Nicolae Cristescu, a scos-o la capăt, și încheierea campionatului a consfințit „medalii de bronz" pentru o echipă a cărei criză fusese rezolvată cu tact și înțelepciune.

Cafeaua e gheață. Marin Bărbulescu cere din nou sifon. Cere pentru a patra oară sifon...

Vorbește despre meciul ultimei duminici, despre spectatorii brașoveni, despre Valeriu Stănescu, împarte cuvinte cuminți, lucide, dezbrăcate de patimă. Pe nesimțite, discuția ajunge la Nichi Dumitriu, și-l întreb dacă-i adevărat zvonul — da, da, pe lîngă picioarele de oțel ale „Grantului" se plimbă nestingherit un asemenea zvon — că Nichi va reveni în Giulești.

Oftează. Mi-aduc aminte că plecarea lui Dumitriu la Brașov i-a cauzat multe neplăceri, săpînd — pentru cît timp? — o prăpastie periculoasă între antrenor și suporterii echipei.

— Dacă vrea să vină, eu n-am să mă opun. Nichi e un mare jucător, pe care l-am stimat întotdeauna și pe care aș fi vrut să-l am în echipă. Cînd s-a însănătoșit însă, el n-a mai vrut să joace la Rapid: deci nu noi l-am respins! Dragoste cu sila...

Face un gest cu mîna, apoi se ascunde sub carapacea de tăcere. Schimb subiectul și-l întreb la ce se gîndește pentru la anul, cînd Lupescu și Dan vor juca, poate, în străinătate, cînd echipa își va slăbi coloana vertebrală.

— In locul lui Dan îl adaptez pe Codrea. Alături, voi mai avea de ales între Costea și Niță.

— Și în față? Credeți încă în „suflul" lui Năsturescu și Codreanu?

— Amîndoi au încă multe capacități. Lor li se vor adăuga Ene Daniel și Florian Dumitrescu, care au optat pentru Rapid și pe care-i vom legitima în anul viitor.

Timpul s-a scurs nemilos. Mă uit la ceas, au trecut aproape două ore, și n-am vorbit nici pentru... una.

— Spuneți-mi, e adevărat că vă adresați jucătorilor cu „dumneavoastră"?!

Pentru prima oară rîde. Ochii îi rîd copilărește, invitînd interlocutorul la aceeași stare.

— Toată lumea se miră de asta, și crede că a vorbi frumos cu fotbaliștii e un semn de slăbiciune din partea unui antrenor. Fals! Cînd am venit la Rapid, știam că echipa posedă jucători mari. Aveam nevoie, însă, de caractere, de suflete. Am căutat să liniștesc echipa, s-o civilizez, dacă vreți, și cei care au cunoscut-o zic că străduințile n-au fost zadarnice...

Îmi povestește apoi despre intransigența — egală — manifestată față de jucători, între care „infantele" Dumitru, Neagu sau Codreanu au cunoscut, pe propria piele, rigorile admonestărilor dictate de antrenor. L-a adus cu picioarele pe pămînt pe Răducanu. Nu s-a certat niciodată cu Dan. L-a lăsat pe Dumitru pe banca rezervelor, ca și cum acesta ar fi fost un junior începător...

— E adevărat că după ce Rapidul a învins pe C.F.R. Cluj cu 3—1 ați solicitat o ședință și i-ați criticat pe jucători?!

— E adevărat. Echipa a învins C.F.R.-ul, dar, luați în parte, băieții au făcut o serie de greșeli grave. I-am certat după această izbîndă, așa cum, uneori, am avut pentru ei cuvinte bune după o înfrîngere.

Fotbaliștii nu sînt mecanisme. Nu-i bine să-i lingușești, dar nici să le arunci în obraz tot felul de invective.

Discuția noastră a ajuns — se simte din oboseala cuvintelor — la capăt. Marin Bărbulescu vorbește despre experimentul renunțării la pregătirea comună: „băieții" mei vin direct la stadion și sînt proaspeți, bătăioși. Cred că, la casele lor, adorm mai devreme. Dacă ar sta împreună, s-ar hîrjoni și ar juca table..

— Aș vrea să știu dacă „seria" ultimă a Rapidului are vreo explicație sau nu-i nimic altceva decît un moment, oarecare, al evoluției unei echipe împătimită în inegalități?

Se vede că întrebarea a venit pe neașteptate. Pentru a cîștiga timp, Marin Bărbulescu își înmoaie buzele în ceașca de cafea.

— Echilibrul. Nimeni nu exagerează, nu supraliciteză. Nici jucătorii, nici antrenorii. A făcut-o o dată Răducanu și l-a costat... Mexicul! El însuși a recunoscut că prețul a fost foarte mare.

Tace. Am terminat. Nu, nu știe dacă Rapidul va cîștiga campionatul... Să nu uit să scriu de marele ajutor al secundului, Nicolae Cristescu... Simbătă va fi al dracului de greu, lipsește Dan...

Ieșim. Cineva șoptește: „ăsta-i antrenorul Rapidului!" Marin Bărbulescu își ia rămas bun. Pleacă. Mă uit după paltonul acela cărămiziu, și mă întreb: oare cîte procente din izbînzile de azi ale Rapidului se datorează acestui om, stăpînit și egal?

Iată o temă de meditație, într-o lume a fotbalului adesea mutilată, în care vorbele stau nu o dată în fotoliile faptelor...

Ovidiu IOANIȚOAIA

MICROSTATISTICA ETAPEI A XI-A

După 11 etape s-au marcat 226 de goluri: 98 în prima repriză (din care înscrise gazdele și 28 oaspeții) și 128 în repriza secundă (86 de goluri au înscris gazdele și 42 oaspeții). Cele 20 de goluri ale acestei etape (cu o medie de 2,50 de goluri de partidă) au fost înscrise de 2 apărători (2 goluri), 1 mijlocaș (1), 14 atacanți (16), la care se adaugă și autogolul lui Cojocaru.

Pe lista golgeterilor, după 11 etape, figurează 103 jucători: 12 apărători (14 goluri), 25 mijlocași (40) și 66 de atacanți (164).

Cu cei 4 jucători (E. Dembrovschi, Țarălungă, Haidu și Ciucu) care au reapărut în această etapă, numărul jucătorilor angrenați de la începutul campionatului a ajuns la 297 (dintre care numai 49 au reușit să joace efectiv 990 de minute). Cei mai puțini jucători, adică 16, au folosit Politehnica și U.T.A., iar cei mai mulți — 24 — a folosit Progresul.

Media echipei etapei a XI-a a fost de 8,91.

Pe baza notelor acordate în această etapă, clasamentul „constanța echipelor" după 11 etape se prezintă astfel: 1. POLITEHNICA IAȘI 879 p (IANUL 83), 2. Steagul roșu 862 p (Adamache 85), 3. „U" Cluj 860 p (Crețu 82), 4. Farul 859 p (Badea 83), 5. Rapid 848 p (Pop și Năsturescu 77), 6. Universitatea Craiova 846 p (Deselnicu 86), 7. Dinamo 843 p (Radu Nunweiller 83), 8. Jiul 825 p (Libardi 78), 9. Petrolul 824 p (Gruber 81), 10. Steaua 822 p (Stefănescu 79), 11. F. C. Argeș 819 p (Olteanu 86), 12. C.F.R. Cluj 817 p (Cojocaru 80), 13. U.T.A. 816 p (Pojoni 81), 14. Sport Club Bacău 810 p (Ghiță 86), 15. C.F.R. Timișoara 776 p (Boțin 74), 16. Progresul 755 p (Mândoiu 81).

Situația în trofeul Petschovski, după 11 etape, este următoarea: 1. CLUJ 9,00, 2. Petroșani 8,83, 3. București 8,72, 4. Constanța 8,59, 5. Bacău 8,20, 6. Ploiești 8,16, 7. Craiova 8,00, 8. Timișoara 7,80, 9. Arad 7,60, 10. Pitești 7,33, 11. Iași 6,67, 12. Brașov 6,20.

Cei 8 arbitri care au condus partidele etapei a XI-a au primit 34 de stele: 3 au primit 5 stele, 4 au primit 4 stele și M. Bărbulescu 3 stele.

În această etapă au fost consemnate 107 cornere (care constituie un record de la începutul campionatului): gazdele au beneficiat de 74, iar oaspeții de 33.

Procentul eficacității în această etapă se prezintă astfel: 26,31% pe total goluri; 29,54% — gazdele, 21,87% oaspeții.

Partidele etapei a XI-a au fost urmărite de 83 000 de spectatori (cu o medie de 10 375 de spectatori de meci).

Adrian VASILESCU

„EXPERIENȚĂ TURISTICĂ"

Nu știm ce considerente au stat la baza hotărîrii luate de către conducerea clubului Jiul de a-și trimite fotbaliștii, la București, cu autobuzul, în ultimul moment.

Știm, în schimb, rezultatul acestei călătorii dificile: Jiul a ajuns la locul de cazare, sîmbătă seara, în jurul orei 22, jucătorii manifestînd o firească stare de oboseală și de nervozitate. A doua zi, echipa n-a rezistat decît o repriză.

Noroc că „experiența" n-a avut succes. Altfel, data viitoare, poate că echipa Jiul ar fi încercat o acțiune turistică, venind pe jos la București.

Noua oră de începere a meciurilor din divizia A

Federația română de fotbal a stabilit ca meciurile etapei a XII-a a campionatului diviziei A, care se va disputa sîmbătă, 28 noiembrie, să înceapă la ora 14.

F.C. CURITIBA A CEDAT NET RAPIDULUI

(Urmare din pag. 1)

impecabilă la Marin Stelian, care deviază balonul în gol: 1—0; min. 18 — Codreanu centrează la același Marin Stelian, care preia balonul pe piept și înscrie spectaculos: 2—0; min. 36 — lovitură liberă executată de Dinu, țîșnire Dumitru, o lovitură de cap și... 3—0. În același minut, contraatac brazilian, Lucas „lucrează" ca un vrăjitor o minge și o... pune pe lîngă Răducanu: 3—1; min. 84 — lovitură liberă executată de Dumitru, cap din plonjon Marin Stelian — gol de chinogramă: 4—1.

Crainicii radiodifuziunii braziliene Airton Cordeira și Rosito Portela în timpul transmisiei meciului cu Rapid

Consemnînd buna comportare a lui **Răducanu** (care în min. 22 și min. 52 a scos două mingi pe care le vedeam deja în plasă), **Lupescu, Codrea, Dumitru, Dinu, Năsturescu** și **Marin Stelian** (un băiat „fără nume" care se afirmă cu o nebănuită autoritate), precum și rateurile repetate ale „mustangului" Neagu (care la... Curitiba a marcat ambele goluri ale echipei naționale dar ieri nu s-a regăsit deloc), să trecem la oaspeți. Așa... înghețați cum erau, **Rinaldo, Bidon, Leocadio, Lucas** ne-au arătat că fotbalul nu are pentru ei nici o taină. **Joao Pedro Coreea**, unul din cei 3 crainici care au transmis meciul (recepționat pe unde medii de statul Parana și pe unde scurte de întreaga Brazilie), ne spunea că F.C. Curitiba n-a putut rezista celor doi adversari foarte puternici — Rapidul și frigul ... La rîndul său, antrenorul Mauro ne declara că este impresionat de **„această mare echipă care se numește Rapid"**.

Extrăgînd din suma complimentelor sîmburele de adevăr, vom încheia aceste rînduri cu ideea că Rapid a făcut ieri un bun meci de... verificare pentru derbyul cu Dinamo.

DERBYUL RAPID-DINAMO SE VA JUCA PE STADIONUL REPUBLICII

Mult așteptatul derby al etapei a XII-a și al campionatului se va disputa sîmbătă (de la ora 12) pe stadionul Republicii.

Meciul PROGRESUL—STEAUA se va juca, după cum am mai anunțat, duminică — începînd de la ora 12,30 — în deschiderea partidei de rugby ROMÂNIA—FRANȚA, pe stadionul „23 August".

Personalitatea arbitrului asigură desfășurarea firească a jocului

Pe marginea cursului de la Hennef (R.F. a Germaniei)

La Școala sportivă a clubului Mittelhein din orașul Hennef, situat la 35 de kilometri de Bonn, a avut loc, recent, un curs de arbitri, la care a participat și un reprezentant al Colegiului central al arbitrilor din România — *Vladimir Grosu*. Înapoiat în țară, tov. Grosu ne-a oferit o serie de date în legătură cu colocviul la care a participat, cu organizarea activității de arbitraj în R.F. a Germaniei.

— Trebuie să vă spun, în primul rînd, că la acest curs au participat 18 delegați din 12 țări, și anume: Austria, Bulgaria, Elveția, Franța, Italia, Iugoslavia, Luxemburg, Polonia, România, Spania, Turcia și Ungaria. Cît privește gazdele, ele au fost reprezentate prin cei 35 de arbitri care conduc jocuri la centru în liga I.

— În ce au constat cursurile?

— Ținute la un înalt nivel, ele au cuprins lecții cu caracter tehnic, precum și probe fizice de verificare a arbitrilor respectivi. Dintre lecțiile teoretice, voi aminti despre Antrenamentul arbitrului", „Arbitrul văzut de antrenori și jucători", „Simularea și păcălirea", „Colaborarea arbitrului principal cu cei de linie", „Probleme de arbitraj și interpretarea lor" etc. *S-a insistat mult asupra PERSONALITĂȚII ARBITRULUI, de aceasta depinzînd aproape întotdeauna comportarea jucătorilor în teren.*

— Dar probele practice? Au fost grele?

— În nici un caz nu se poate spune că au fost ușoare. Federația de fotbal a R.F. a Germaniei a stabilit următoarele 4 probe: alergare 75 m (9-13,8 sec), 4x25 m (19-23,8 sec), 1 200 m (3,50-7,50 min), 6 000 m (27,30-39,30). Notele obținute în probele fizice, în funcție de timpii realizați, erau adunate cu cele de la probele teoretice și dădeau media generală. Vreau să precizez că n-a fost nici un... repetent.

— V-am ruga să ne spuneți cîteva cuvinte despre activitatea de arbitraj din această țară.

— În R.F. a Germaniei activează circa 35 000 de arbitri. În liga I sînt 105 arbitri, dar NUMAI 35 DINTRE AGEȘTIA CONDUC JOCURI LA CENTRU. *Delegările de arbitri se fac pentru 6 etape o dată. Noțiunea de recuzare a unui arbitru este aproape necunoscută. Cît privește limita de vîrstă pentru activitatea de arbitraj în liga I, ea este 47 de ani. La fel, pentru arbitrii F.I.F.A. sau U.E.F.A.*

În încheiere, tov. Vladimir Grosu a ținut să ne spună că în R.F. a Germaniei nu apar în presă calificative pentru arbitri. Rămîn, oricum, calificativele din... tribună. Și nu s-ar putea spune că acestea sînt mai convenabile...

Ion MALIN

dintre sute de rapoarte

CHIAR „OMUL DE ORDINE"!

În ciuda măsurilor drastice la care Federația de fotbal a recurs, de multe ori, pentru a pune capăt actelor reprobabile ale unor așa-ziși suporteri, se pare că înregistrăm o recrudescență a manifestărilor de huliganism, în jurul terenului de joc. Cum s-ar spune, rolul principal în desfășurarea meciurilor de fotbal încep să-l aibă nu jucătorii, ci... spectatorii (unii dintre ei). Aceasta este concluzia la care am ajuns, citind rapoartele arbitrilor și observatorilor federali, la meciurile de duminică.

La Brașov, consemnează delegatul Federației, **George N. Gherghe**, confirmînd, de altfel, cele relatate de cronicarul nostru, **„din public, de la tribuna a II-a, în repriza a II-a, în min. 85, S-A ARUNCAT CU O STICLĂ PE PISTĂ"**. În același raport se menționează faptul că **„publicul a fost ostil Rapidului, CHIAR DE LA ÎNCEPUT"**, deci înainte de a fi intervenit cel mai mic motiv de tensiune. Și nu este pentru prima oară cînd, vorbindu-se despre meciurile de fotbal disputate la Brașov, este ridicată problema publicului din acest oraș, a modului cum se manifestă el față de echipele oaspete.

Nu mai puțin alarmant ni se pare cazul de la Iași, despre care amintește **Gheorghe Popovici**, în foaia sa de arbitraj: **„În min. 77, UN CETĂȚEAN DE ORDINE (N.R.: ?!?!?) din incinta terenului, cînd Ștefănescu a prins mingea, L-A ÎNJURAT pe portarul Farului, ca și pe Antonescu, motiv pentru care l-am scos de pe teren"**. Iată, așadar, chiar un **om de ordine**, ANGAJAT ȘI PLĂTIT CA ATARE, care, are o ieșire inadmisibilă față de un jucător din teren, enervat de faptul că acesta PRINSESE MINGEA și NU O LĂSASE SĂ INTRE ÎN GOL, așa cum ar fi dorit dumnealui! Citești, și parcă nu-ți vine să crezi.

Fiindcă a venit vorba de Iași, să notăm o inițiativă bună a clubului Politehnica: aceea de a **rezerva în program un „colț al regulamentului"**, în care se fac referiri la cele mai frecvente faze de joc. Se face, în acest fel, o eficientă muncă educativă, fiindcă, în bună măsură, unele reacții condamnabile ale tribunelor nu exprimă numai un exacerbat local-patriotism, pe fondul unei educații necorespunzătoare, ci și o crasă necunoaștere a regulamentului de joc, a principalelor... am spune ELEMENTARELOR lui prevederi. Dar, fiindcă am trecut de la aspectele negative ale etapei la cele pozitive, să ascultăm părerea arbitrului **Vasile Dumitrescu**, despre meciul pe care l-a condus (C.F.R. Cluj—Petrolul): **„În ciuda mizei și mai ales a situației intervenite la un moment dat, cînd Petrolul conducea cu 2—1, atît jucătorii echipei gazdă, cît și spectatorii au avut o atitudine de o deplină sportivitate care m-a impresionat"**. Deci, „E VOIE" să conducă și oaspeții, lucru pe care nu vor să-l înțeleagă cu nici un preț (sau poate cu acela al unei suspendări!) spectatorii din Brașov și din Iași.

Poate că rapoartele ne ar fi rezervat și alte lucruri care ar fi trebuit să fie cunoscute. Dar nu toți arbitrii și nici toți observatorii manifestă preocupare pentru trimiterea cît mai repede a rapoartelor lor. Pînă ieri la prînz, de pildă, nu sosise raportul arbitrului Em. Vlaicu despre înfierbîntata partidă pe care a condus-o la Brașov. Și e vorba de un arbitru domiciliat la 60 kilometri de București!

Jack BERARIU

P. S. Am întîlnit aprecieri unanim favorabile despre felul cum un arbitru mai puțin cunoscut, Mircea Bică (București) a condus partida de grea încercare de la Sibiu: C.S.M—Crișul Oradea 1—2!

Ne-ar bucura să nu fie o simplă surpriză!

AGENDĂ BUCUREȘTEANĂ

DUMINICĂ, 29 NOIEMBRIE

Stadionul Progresul, ora 10 Progresul — Steaua (tineret-rezerve);

Stadionul Giulești, ora 10: Rapid — Dinamo București (tineret-rezerve);

Stadionul Metalul, ora 11: Metalul București — Flacăra Moreni (divizia B);

Terenul Voința, ora 11: Voința București — Metalul Buzău (div. C);

Terenul Electronica, ora 11: Electronica București — Unirea Mănăstirea (div. C);

Terenul Laromet, ora 11: Tehnometal București — Delta Tulcea (divizia C);

Terenul Autobuzul, ora 11: Autobuzul București — Progresul Corabia (div. C);

Terenul Sirena, ora 11: Sirena București — F.G. Caracal (div. C).

Meci internațional de juniori:

STEAUA—T.S.K.A. SOFIA

Astăzi, cu începere de la ora 14, va avea loc pe terenul Ghencea meciul internațional de juniori dintre echipele Steaua și T.S.K.A. Sofia. Întîlnirea contează ca revanșă la partida jucată în primăvară, la Sofia (încheiată cu scorul de 3—3).

„...PRICEPUȚILOR"

Repriza I a meciului Politehnica Iași — Farul. Aut de margine. Tănase trimite mingea — cu mîna — la Caraman, aflat în spatele apărării adverse. *„De ce nu fluieri* OFSAID, *nepriceputule?"* — au strigat la arbitru cîțiva spectatori turbulenți din apropierea tușei.

Le răspundem noi: fiindcă potrivit regulamentului, un jucător nu va fi sancționat pentru ofsaid, indiferent unde s-ar afla, dacă primește mingea direct dintr-o aruncare de la tușă. Și parcă sîntem tentați să adăugăm: *pricepuților!??*

ARBITRI ROMÂNI LA MECIUL TURCIA-SPANIA

U.E.F.A. a trimis Federației române de fotbal o adresă în care se menționează că partida internațională de fotbal dintre reprezentativele Turciei și Spaniei („runda" de la Istanbul), din cadrul preliminariilor olimpice, va fi încredințată unei brigăzi de arbitri români.

Meciul se va disputa în primăvară, la o dată ce va fi stabilită ulterior.

PLENARA ARBITRILOR DIN CAPITALĂ

Astăzi, de la ora 18.30, va avea loc în sala Dinamo plenara arbitrilor de fotbal din București. Cu acest prilej, Comisia municipală de fotbal va premia pe arbitrii cu activitatea cea mai apreciată.

NEAGU RĂDULESCU vă prezintă etapa a XI-a

LA BUCUREȘTI — LA IAȘI — ȘI TOT LA BUCUREȘTI

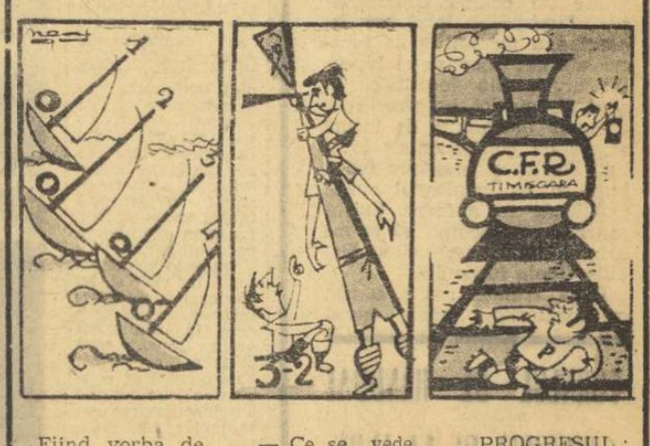

Fiind vorba de Jiul, Dinamo și-a lansat flotila...

— Ce se vede, frățioare!? — Parcă s-ar zări'... locul 1!

PROGRESUL: Sper că-s numai simple manevre de toamnă...

Pericolul unilateralității

Meciurile disputate de unele echipe ale cluburilor noastre în competițiile europene ne-au dezvăluit, pe lîngă alte deficiențe — mai mari sau mai mici, — și una fundamentală: **precaritatea resurselor fizice ale multora dintre jucătorii noștri.** O atare carență a fost scoasă în relief și de cronicarii ziarelor noastre, dar și de specialiștii străini care au vizionat măcar una din partidele de la Liverpool, Eindhoven, Belgrad, București și Arad.

Chiar antrenorii formațiilor noastre au invocat-o drept suprem argument (și scuză!) pentru înfrîngerile suferite. Un adevăr unanim recunoscut a fost acela că, datorită lipsei condiției fizice, jucătorii noștri n-au putut rezista decît 45 și maximum 60 de minute, după care au căzut pradă atacurilor adverse, înregistrînd diferențe de scor greu recuperabile în meciurile ulterioare „de acasă".

O primă consecință și-a găsit formularea și în coloanele acestui ziar: teama că de acum încolo vom parcurge o bună perioadă în care se va pune un accent deosebit pe pregătirea fizică în detrimentul timpului afectat tehnicii individuale. Și, după cît se pare, această schimbare de optică nu creează numai o falsă dilemă, ci este gata să intre pe făgașul aplicațiilor practice, făcînd ca nava fotbalului nostru, care căuta pînă astăzi să evite Scylla insuficienței tehnice, să se îndrepte acum spre Carybda unei pregătiri intensive la indicii fizici. Or, pînă nu de mult, prora era pusă exact spre polul diametral opus.... Nu cumva ambele teluri sînt deopotrivă de periculoase, dacă facem greșeala de a nu păstra calea îmbinării judicioase a celor doi factori de bază?

Știm prea bine că primatul conferit unei singure laturi din complexul proces al pregătirii nu poate duce decît la exacerbarea acelei laturi și, implicit, la zdruncinarea echilibrului care trebuie stabilit permanent între toți cei cinci factori: fizic, tehnic, tactic, moral-volitiv și teoretic.

Antrenorii nu vor putea niciodată dălțui tipul de jucător complet, cît vreme nu însumează toți acești factori în monolitul pregătirii de ansamblu. Ce-ar putea realiza pe teren, cel mai fin tactician fără suportul unei tehnici ireproșabile? Dar un virtuoz al execuțiilor, lipsit de puternicul impuls al voinței de luptă? Și ambii, fără o rezistență fizică „nec plus ultra"? Nici un asemenea jucător ideal n-ar fi capabil de progres, dacă nu și-ar lărgi zilnic orizontul cunoștințelor teoretice, din cărți, din reviste, filme ale meciurilor și ale ședințelor de antrenament, care descoperă „secretele de fabricație" ale unor antrenori renumiți și jucători celebri. Fără toate acestea, nu vom putea crea adevărate personalități de fotbaliști, perfect integrate în unitatea de gîndire, de voință și de acțiune a echipei.

Numai așa vom putea modela acele mari echipe pe care le visăm cu toții, ridicate la nivelul, unic deocamdată, al reprezentativei naționale. Prin muncă tenace, fără a neglija nici unul din factorii pregătirii, vom reuși — sîntem siguri — să aducem și echipele de club la același numitor cu „11"-le tricolorilor, care ne dă atîta încredere în viitorul fotbalului nostru.

Virgil ECONOMU

Puncte de vedere

LOTO-PRONOSPORT

Reporturile și marile premii la LOTO!

Cu un deosebit succes continuă atribuirea marilor premii la LOTO datorită, în special, introducerii reporturilor.

Într-adevăr, tragerea LOTO din 13 noiembrie a.c. care a beneficiat de un report total de 340 199 lei, a înscris un veritabil record: 4 premii a cîte 100.000 lei fiecare. Posesorii acestor premii record sînt următorii: Gh. Salichi din Galați, Ion Lupu din comuna Afumați, județul Ilfov, Vasile Petre din București și C. Jerpelea din București.

Vă sfătuim să participați și dv. cu cît mai multe variante la tragerea LOTO de vineri 27 noiembrie a.c. Premiile de 100 000 lei vă așteaptă!

• Tragerea LOTO de vineri 27 noiembrie 1970, se va televiza direct din studioul de Televiziune, cu începere de la ora 19.10.

PREMIILE CONCURSULUI PRONOSPORT NR. 47 DIN 22 NOV.

CATEGORIA I: (13 rezultate) 2.10 variante a 37.338 lei; CATEGORIA a II-a: (12 rezultate) 12,45 variante a 7.681 lei; CATEGORIA a III a: (11 rezultate) 209,05 variante a 675 lei.

ÎN AJUNUL C.C.E. LA VOLEI FEMININ

„ORICUM, PENICILINA SE VA COMPORTA ONORABIL"

— declară antrenorul campioanelor, N. ROIBESCU —

Detașat în aceste momente de frămîntările campionatului, Nicolae Roibescu, antrenorul deținătoarei titlului național la volei feminin, Penicilina Iași, pregătește intens startul în C.C.E. Echipa sa, pentru întîia oară campioană a țării, dar cu perspective de... recidivă, trebuie să înfrunte, în prima jumătate a lunii decembrie, cea mai puternică formație de club de pe continent, multiplă cîștigătoare a C.C.E., Dinamo Moscova. Grijii pentru marele debut îi subordonează toate celelalte preocupări, mai ales acum după ce a scăpat de cîteva adversare dificile în campionatul intern. După victoria de duminică, la Timișoara, am adresat cîteva întrebări antrenorului ieșean, referitoare la preparativele pentru apropiatele partide internaționale.

— Care este atmosfera premergătoare acestor confruntări?

— *Pentru echipa mea, participarea la C.C.E. este un moment inedit, poate emoționant, dar — totodată — un prilej de afirmare internațională pe care ni-l oferă această importantă competiție.*

— Fiind vorba de cel mai redutabil adversar pe care tragerea la sorți vi l-a adus în cale, ce pregătiri speciale ați făcut?

— *Încerc să forțez timpul pentru ca despărțirea îndelungată dintre fetele selecționate în lot și cele rămase acasă să nu lase nici un fel de urmă. În rest, pregătirile sînt ca întotdeauna intense.*

— V-ați gîndit la eventualitatea izbînzii în dubla întîlnire cu Dinamo Moscova? Credeți că aveți șanse?

— *Teoretic, orice echipă poate spera în calificare. Cu atît mai mult Penicilina. M-am gîndit mult la eventualitatea unui succes. Pentru aceasta, trebuie neapărat să cîștigăm... primele 3 seturi la Iași și pe al patrulea la Moscova...*

— Dinamo Moscova este o echipă valoroasă. Și, apoi Ahvlediani, antrenorul campioanelor și al națională, nu se lasă cu una cu două păcălit. O știți doar de la Varna...

— *Îl cunosc bine și-l apreciez pe Ahvlediani, dar sper să-i cauzez o mică decepție. Dacă se va întîmpla, totuși, ceea ce nu vrem, în nici un caz nu se va putea spune că Penicilina nu s-a comportat onorabil. De asta sînt absolut sigur. Îmi cunosc fetele și știu cît de mult țin ele la un succes de prestigiu, care ar echivala cu o mare afirmare internațională a echipei noastre.*

— Vă veți bizui pe întregul efectiv?

— *În momentul de față nu am necazuri și sper să nu survină accidente pînă la meciurile din C.C.E.*

— Care este programul de pregătire în ajun de marele debut în Cupa campionilor?

— *Multă transpirație, ca de obicei, în sala de antrenament cu gîndul numai la Dinamo Moscova... Acum plecăm într-un scurt turneu în R.F.G., unde antrenamentele vor fi preocuparea esențială, iar jocurile doar un capitol de pregătire, pentru a verifica diverse scheme tactice. Cred că în aceste zile vom urca potențialul echipei spre altitudinea maximă.*

Aurelian BREBEANU

„TROFEUL CARPAȚI" LA HANDBAL FEMININ

(Urmare din pag. 1)

în autocar. Despre formația maghiară ne-a vorbit ziaristul *Jenö Vincze*, redactor de specialitate la „Magyar Hirlap". Colegul nostru ne-a precizat că echipa care va evolua la Timișoara cuprinde dintre handbalistele mai vechi doar pe *Flecz, Szöcke* și *Juni*. În rest antrenorul *Bodog Török* a promovat jucătoare tinere, pe care le pregătește pentru C.M. Interesant ni se pare faptul că la Timișoara reprezentativa Ungariei va disputa, în ultima zi a turneului, cea de a 99 partidă internațională, urmînd ca cifra 100 să fie atinsă în decembrie la Miskolc, în cadrul altei competiții. Semnificativ este însă că antrenorul *Bodog Török* se ocupă de această echipă de la meciul nr. 1, împlinind și el, deci, în curînd 100 de partide internaționale la „cîrma" selecționatei.

În cursul după amiezii de marți erau așteptate să sosească, cu un autocar, de la Belgrad, handbalistele iugoslave, în timp ce reprezentativele Uniunii Sovietice și R. D. Germane pîndeau la București un moment de îngăduință a... cerului, pentru ca avionul de Timișoara să poată decola.

Aflate de mai multe zile în orașul care va găzdui competiția, reprezentantele României și-au desăvîrșit aci pregătirile. Antrenorii *Gabriel Zugrăvescu* și *Simion Pompiliu* dispun de următoarele jucătoare: *Buzaș, Simo* — portari, *Metzenrath, Magyari, Soos, Sechelî-Popa, Franz, Dobîrceanu, Sramco, Bădicoianu, Mikloș, Oancea, Ilie, Neghină* și *Arghir*. Cele mai multe jucătoare provin de la echipa campioană *Universitatea Timișoara* (4) și de la lidera clasamentului *Universitatea București* (3). În cadrul pregătirilor efectuate în această perioadă de timp, handbalistele noastre au disputat mai multe partide de verificare, întîlnind de mai multe ori echipa Universitatea Timișoara, lotul de tineret sau formațiile de juniori ale Șc. sportive și Liceului nr. 4 din localitate. În general, cei doi antrenori s-au declarat mulțumiți de forma atinsă de componentele lotului. Ele au o pregătire fizică bună și au manifestat multă mobilitate în apărare. Există speranțe ca echipa să ocupe primul loc în serie și să dispute finala turneului.

Dacă vremea rea a cauzat organizatorilor unele necazuri de ordin administrativ, în schimb celelalte probleme legate de buna desfășurare a acestei mari competiții internaționale au putut fi rezolvate cu succes, chiar dacă a fost frig și ceață. Toate detaliile tehnice sînt puse la punct și au fost luate măsuri pentru ca în ziua liberă, oaspeții să poată folosi util acest răgaz. Așadar, sîmbătă se va organiza o excursie la Recaș, iar seara participanții la turneu vor viziona un spectacol folcloric ce va avea loc la Casa de cultură a studenților. De asemenea, prelufnd o inițiativă de anul trecut, organizatorii vor acorda o cupă de... ciocolată pentru cea mai drăguță handbalistă a competiției care va deveni astfel „Miss Carpați".

Pînă atunci însă, adică pînă vom ști care este jucătoarea ce va gusta din ciocolata cupei drăgălășeniei, disputa pentru cealaltă cupă „Trofeul Carpați" ne va oferi în mod sigur multe și palpitante momente de agreabil spectacol sportiv.

C. T.

sportul în lume

Derbyul vest-german V.f.L. Gummersbach - Frischauf Goeppingen — „cap de afiș" în optimile C.C.E. la handbal

Cele două mari competiții europene de handbal se află în plină desfășurare, ajungînd în faza optimilor de finală. În întrecerea feminină a C.C.E., partidele respective se vor încheia la 10 decembrie, iar în cea masculină la sfîrșitul acestui an.

Dintre formațiile românești care ne reprezintă la tradiționalele Cupe continentale, doar Universitatea Timișoara a primit botezul focului. Studentele au debutat cu o victorie (12—8) în fața redutabilei campioane a Iugoslaviei, Lokomotiv Zagreb, dar lupta pentru calificare rămîne în continuare deschisă, cunoscută fiind forța de joc a handbalistelor din Zagreb pe teren propriu.

La sfîrșitul acestei săptămîni vor debuta în competiție și jucătorii de la Steaua. Formația bucureșteană va primi vizita echipei *Studentzones Idrottslag* din Oslo, care a trecut în preliminariile de campioana Finlandei UK 51 Helsinki (18—20 în deplasare și 18—11 pe teren propriu).

S. C. LEIPZIG ARE UN HANDICAP DE 7 GOLURI

Cel mai surprinzător rezultat al optimilor a fost înregistrat la Budapesta în partida Ferencvaros — S.C. Leipzig (finalistă în ediția trecută), condusă de cuplul de arbitri români *Cîrligeanu — Curelea*. După o repriză echilibrată (6—5 pentru gazde), jucătoarele de la Ferencvaros au atacat excepțional, înscriind încă 10 goluri, în timp ce campioanele R.D. Germane, cu Starke, Helbig, Czelake și Braun în formație, nu au mai putut marca decît 4 goluri. Nu este mai puțin adevărat că și portarul maghiarelor, Holya, a prins o zi excepțională, fiind greu de învins. Cu rezultatul de 16—9, Ferencvaros (a avut principalele realizatoare în Takacs 7 și Sterbinszki 5), are șanse mari de a elimina din competiție pe una dintre favorite.

În celelalte meciuri desfășurate pînă la această oră, H.G. Copenhaga (în componența căreia intră majoritatea internaționalelor daneze) a cîștigat la Sofia (13—10) în fața unei echipe tenace, dar cu posibilități tehnico-tactice reduse, VIF Dimitrov; în schimb, F.C. Nürnberg, reprezentanta R.F. a Germaniei, nu a putut rezista la Roermond, unde campioana Olandei Swift a învins cu 9—7, avantaj prea fragil însă pentru continuarea cursei.

V.F.L. GUNMMERSBACH LA MARE ÎNCERCARE

Cel mai atractiv joc al optimilor disputei masculine va pune față în față — prin voia sorților — cele două formații vest-germane, V.f.L. Gummersbach (deținătoare a trofeului) și Frischauf Goeppingen (campioana R.F.G.). Prima echipă nu a susținut încă nici o partidă, în timp ce handbaliștii din Goeppingen au avut deja un examen dificil: 21—22 și 21—13 cu Spojnia Gdansk. Spre surprinderea generală, presa de specialitate din R.F. a Germaniei acordă șanse sporite, în acest veritabil derby, echipei Frischauf, care are avantajul de a juca cel de al doilea meci pe teren propriu.

O întîlnire așteptată cu mare interes este și cea dintre Dukla Praga (locul III la finele turului campionatului cehoslovac) și H.G. Copenhaga. Alte două partide deschise oricărui rezultat: Grannolers Barcelona — U.S. Ivry și VIF Dimitrov Sofia — Hellas Stockholm. În schimb, S.C. Magdeburg, Partizan Bjelovar și M.A.I. Moscova nu vor avea probleme dificile în meciurile pe care le vor disputa cu Sittardia Sittard (Olanda), Hapoel Ramat Gan și, respectiv, Sporting Lisabona.

— a. v. —

Max Müller, jucător de bază al echipei Frischauf Goeppingen, unul din golgeterii campionatului vest-german, șutează spre poartă în ciuda unei veritabile „păduri de brațe" din apărarea adversă.

BOXERI ROMÂNI PESTE HOTARE

Turneul Prieteniei

A. GUȚU CÎȘTIGĂ PRIN K.O.

VIDIN, 24 (prin telefon). — Azi au intrat în focul întrecerii încă trei boxeri din țara noastră. Eugen Gorea l-a avut ca adversar pe bulgarul Milcev, de care a fost învins prin abandon în ultima repriză. Gorea a fost de două ori la podea (r. I și II), iar în a treia arbitrul maghiar Kelemen a oprit lupta. Cu un clasic upercut la plex, Adrian Guțu l-a expediat pe Lencz (Ungaria) la podea în repriza secundă, dar tot atunci din neatenție a recepționat și el o contră, fiind numărat. În rundul 3 Guțu a continuat să atace viguros și, plasînd o puternică stîngă în ficatul adversarului, l-a pus pe acesta k.o. Marian Culineac a pierdut la puncte partida cu polonezul Cravcik, cu 3—2. Reprezentantul nostru a avut net avantaj în primele șase minute de luptă. În ultima, la comanda arbitrului bulgar Ganev, Culineac a efectuat pasul înapoi, dar Cravcik i-a plasat o puternică directă de dreapta, trimițîndu-l la podea. În mod normal, boxerul polonez trebuia avertizat, dar arbitrul Ganev a lăsat lupta să continue, dîndu-i lui Cravcik 5—6 atenții, fără să-l avertizeze.

Miercuri, programul pugiliștilor noștri este următorul: R. Cosma—Rohe (R.D.G.), S. Cuțov—Fröster (R.D.G.), A. Iacob—Kerekgyts (Ungaria), I. Ilie—Montia (Cuba).

Victor POPESCU

Pugiliștii ieșeni, învingători la Modena

BOLOGNA, 24 (*prin telex*). Echipa de box Nicolina Iași a întîlnit la Modena, în cel de al doilea meci din cadrul turneului pe care-l întreprinde în Italia, o selecționată alcătuită din pugiliști din Bologna, Milano, Roma și Ferrara. Rezultate tehnice: *Nicolau* b.p. Galletta; Ricupero b.p. *Racoviță; Radu* b.p. Pacini; *Ceaikovski* b.p. Frasca; Gessi b.p. *Melinte; Călin* b.p. Guerra; Gaselli b. desc. 3 *Costinescu*.

C. T.

Oficiali români la jocurile de baschet din C.C.E.

F.I.B.A. a desemnat următorii oficiali români pentru a participa, în calitate de comisari-delegați și arbitri, la meciurile din cadrul C.C.E.:

— Aurel Predescu, comisar **F.I.B.A. la jocul masculin T.S.K.A. Moscova — Honved Budapesta (3 decembrie, la Moscova);**

— Dan Chiriac, arbitru **la întîlnirea masculină Macabi Tel Aviv — Standard Liège**

— George Chiraleu, arbitru **la partida feminină Wisla Cracovia — C.R.E.F.F. Madrid (10 decembrie, la Cracovia).**

fotbal mediane

VA JUCA LIPPENS ÎN ECHIPA OLANDEI?

Antrenorul echipei Olandei, dr. Frantisek Fadrhonc, intenționează să-l introducă pe Willi Lippens în echipa națională în meciul cu echipa României, de la 2 decembrie, la Amsterdam. În acest scop, antrenorul s-a deplasat la Essen (R.F.G.) pentru a-l urmări în formația Rot-Weiss în care activează jucătorul olandez. El a fost încîntat de jocul lui Lippens.

PROGRAMUL SAPTAMINII

MIERCURI (25 noiembrie)

Anglia — R.D. Germană, la Londra meci amical.

Belgia — Danemarca (C.E.)

R.F.G. — Suedia (juniori)

In Cupa europeană a tîrgurilor: Bayern München — Sparta Rotterdam, Spartak Trnava — F.C. Köln.

DUMINICA (29 noiembrie)

Danemarca — R.F.G. (juniori)

În cazul în care formația sa de club își va da consimțămîntul, Lippens va îmbrăca tricoul național.

Lotul echipei Olandei va fi alcătuit duminică seara, după etapa de campionat.

MECIUL ANGLIA — R. F. A GERMANIEI, DEOCAMDATA ÎN SUSPENSIE

După cum am anunțat, în viitorul apropiat urma să aibă loc un meci între reprezentativele Angliei și R.F. a Germaniei ale căror beneficii să fie acordate sinistraților din Pakistan. Forul de specialitate vest-german a răspuns că nu poate accepta pentru moment propunerea, din cauza calendarului extrem de încărcat. S-ar putea ca, după 25 decembrie, a.c., cînd jucătorii vor intra într-o scurtă vacanță, meciul să aibă totuși loc.

ȘTIRI, REZULTATE

● La meciul dintre Racing Buenos Aires — River Plata s-au produs grave incidente între spectatori și poliție: două persoane au fost arestate, 50 de spectatori și 10 polițiști au fost accidentați.

Palma de Mallorca

GHELLER SE MENȚINE ÎN FRUNTE

MADRID, 24 Agerpres). — După disputarea a 11 runde, în turneul interzonal de șah de la Palma de Mallorca continuă să conducă marele maestru sovietic Efim Gheller cu 8 puncte. Îl urmează Bobby Fischer — 7 (2), B. Ivkov, C. Mecking, W. Uhlmann — 6½ p, L. Portisch, L. Polugaevski — 6 p.

În runda a 11-a Gheller (cu piesele negre) l-a învins în 36 de mutări pe Suttles. Portisch a cîștigat la Filip, Ivkov la Taimanov și Uhlmann la Minici. Uitumen a pierdut în 40 de mutări la tînărul maestru brazilian Mecking. A fost consemnată remiza în partidele Fischer—Polugaevski și Addison — Reshevsky. Restul partidelor, printre care Larsen—Hort și Panno—Gligorici, s-au întrerupt.

ÎN OPEN-UL DE LA STOCKHOLM

ȚIRIAC ELIMINAT DE COX

STOCKHOLM, 24 (Agerpres). — La Stockholm au continuat întrecerile turneului internațional „OPEN" de tenis. În cea mai echilibrată partidă a zilei, după aproape trei ore de joc, americanul Clyff Richey l-a învins cu 23—21 (!), 6—1 pe spaniolul Andres Gimeno. *Jucătorul român Ion Țiriac l-a întîlnit pe englezul Mark Cox în fața căruia a pierdut cu 3—6, 12—10, 3—6.* Alte rezultate: Ralston (S.U.A.) — Fillol (Chile) 6—4, 6—3; Taylor (Anglia) — Jonansson (Suedia) 6—3, 11—9; Carmichael (Australia) — Saelae (Finlanda) 6—4, 6—3; Emerson (Australia) — Bengtsson (Suedia) 6—4, 6—2.

În proba de dublu bărbați cuplul Kodes (Cehoslovacia) — Franulovici (Iugoslavia) a întrecut cu 8—6, 6—1 perechea Crealy — Ruffels (Australia).

TELEX

Turneul studențesc de volei de la Praga a fost cîștigat de selecționata U.R.S.S., urmată de Bulgaria, Cehoslovacia și Polonia. În ultima zi a competiției, voleibaliștii sovietici au învins cu scorul de 3—0 (8, 13, 5) reprezentativa Cehoslovaciei. Într-un alt joc, Bulgaria a dispus cu 3—2 de echipa Poloniei.

■

Între 26 și 29 noiembrie, în orașul suedez Halmstad vor avea loc campionatele internaționale de tenis de masă ale Scandinaviei, la care participă peste 150 de jucători și jucătoare reprezentînd 16 țări. Printre capii de serii se remarcă: Iuan Tze-tun (R. P. Chineză), iugoslavul Korpa, precum și jucătoarele Vostova, Grofova (Cehoslovacia), Kishazi (Ungaria) etc.

■

La Kaunas s-au disputat campionatele de box ale U.R.S.S. Iată rezultatele înregistrate în gala finală la cele 11 categorii de la semimuscă la grea: Seminonov b.p. Strelmikov; Bugaevski b.p. Zarentaiev; Melnikov b.p. Gorbatov; Zurza b.p. Kuznețov; Hromov b.p. Kamniev; Kazarian b.p. Nicolaev; Abduramanov b.p. Novikov; Tregubov b.p. Opouk; Iutzavicius b.p. Pankratov; Karataev b.p. Nesterov; Saroian b.p. Cernișev.

■

Crosul internațional de la Arlon a fost cîștigat de atletul vest-german Philip Lutz, care a parcurs 8 km în 26:37,0. Trofeul „Cupei campionilor europeni" a revenit formației F.C. Liege.

■

Cursa ciclistă de 6 zile desfășurată pe velodromul acoperit din Gand (Belgia), s-a încheiat cu victoria cuplului belgian Patrick Sercu — Jean Pierre Monsere, care a totalizat 441 p.

VEDETA SĂPTĂMÎNII

ROD LAVER

Singurul tenisman din lume care a reușit să cîștige de două ori „marele șlem" de patru victorii (Roland Garros, Wimbledon, Forest Hills, Australia) — 1962 și 1969.

S-a născut la 9 august 1938, la Rockampton (Australia). Anul său de afirmare, pe plan internațional, este 1959, cînd se califică în finala turneului de la Wimbledon (pierde în trei seturi la Alex. Olmedo). Repetă performanța în anul următor, pierzînd însă la N. Fraser. Devine, pentru prima oară, campion al Australiei. Din 1961, își începe o puternică dominare, apropiindu-se de „marele șlem", cu trei victorii, din care lipsea doar cea pe zgură, la Paris. Reușește aceasta în 1962, învingîndu-i în trei finale pe Roy Emerson și într-una pe Mulligan.

Trece la profesionism în 1963 și își continuă și pe acest tărîm suita de succese. În primii doi ani de „open" (1968 și 1969), este cel care domină în continuare competițiile deschise tuturor categoriilor de jucători.

În momentul cînd anul tenisului părea încheiat, iubitorii acestui sport extaziindu-se în fața succeselor lui Ken Rosewall și John Newcombe, „stîngaciul roșcovan" încurcă socotelile statisticienilor, afirmîndu-și din nou superioritatea, în cel mai mare turneu pe teren acoperit, cel de la Empire Pool Wembley.

Se fac clasamente '70 pe terenuri cu gazon, pe zgură și pe beton, dar nici unul pe parchet, fiindcă sezonul „indoor" este de fapt intersezoane și deci greu de urmărit. Un lucru este, însă, cert. O victorie ca aceea de la Londra, în care Rod Laver și-a pulverizat pur și simplu adversarii (din lotul cărora lipsea doar Newcombe), trebuie să fie luată în considerare.

Unele clasamente îl și așează pe locul trei, chiar fără acest succes. Deși prezența sa în marile „clasice" a fost slabă. N-a strălucit de loc la ultimele ediții de la Wimbledon și Forest Hills. A cîștigat doar turnee de circuit. Dar cu premii mari...

Victoriile lui Laver pe beton (Johannesburg și Los Angeles) ca și cea de acum, pe parchet, demonstrează totuși că măcar în domeniul vitezei pe courts-uri, el rămîne cel mai puternic.

Nici o grijă, „era Laver" nu s-a sfîrșit încă!...

TURNEUL DE HANDBAL (JUNIORI) DE LA LVOV

MOSCOVA 24 (Agerpres). În ziua a treia a turneului internațional de handbal (juniori) de la Lvov, echipa României a întîlnit prima reprezentativă a U.R.S.S. Jucînd foarte bine, tinerii handbaliști români au obținut victoria cu scorul de 20—19 (9—10). În celelalte meciuri disputate s-au înregistrat următoarele rezultate: Polonia — Cehoslovacia 23—18; U.R.S.S. II — Bulgaria 25—14; R. D. Germană—Ungaria 19—13.

În clasament conduce echipa Poloniei cu 5 puncte, urmată de selecționatele **României, R. D. Germane, U.R.S.S (A)** și **U.R.S.S. (B)** — toate cu cîte 4 puncte, Ungariei — 3 puncte, Cehoslovaciei și Bulgariei — 0 puncte.

știri • ultimele știri • ultimele știri • ultimele

14 ECHIPE ÎN „CUPA FEDERAȚIEI" LA TENIS

La sfîrșitul acestui an, va avea loc la Perth (Australia) supremă competiție feminină de tenis pe echipe. La startul actualei ediții a „Cupei federației internaționale de tenis" sînt înscrise 14 reprezentative de țări. Ieri, comitetul de organizare și competiției a procedat la tragerea la sorți a întîlnirilor din primul tur și iată programul lor: **Argentina — Noua Zeelandă, Iugoslavia — Rhodesia, Franța — Japonia, Canada — Olanda, Republica Sud-Africană — Indonezia, Italia — S.U.A.** Învingătoarele din primele două partide întîlnesc, în ordine, echipele **Angliei** și **Australiei**, calificate direct în turul doi.

VOINȚA TG. MUREȘ ÎNVINGĂTOARE LA POPICE

TG. MUREȘ, 24 (prin telefon). — Întîlnirea internațională dintre echipele masculine de popice Voința Tg. Mureș — Gromoșcica Zagreb s-a încheiat cu victoria gazdelor: 5 373—4 991 p.d. Cel mai bun rezultat individual l-a obținut A. Sereș (V) — 953 p.d.

NOU RECORD MONDIAL LA SYDNEY

Tînăra atletă australiană **Lynett Tillet** (17 ani) a parcurs la Sydney distanța de 60 m în 7,1, timp ce constituie un nou record mondial. Vechiul record (7,2) era deținut de Cuthbert, Bruge, Kilborn (toate din Australia), Bocicareva (U.R.S.S.) și Glezkova (Cehoslovacia).

NOI AVERTISMENTE ALE LUI A. BRUNDAGE ÎN PROBLEMA SCHIORILOR „PROFESIONIȘTI"

O știre de ultimă oră ne anunță că președintele C.I.O., Avery Brundage, a adresat lui Marc Hodler, președintele F.I.S., precum și unor membri C.I.O. și ai unor comitete naționale olimpice o scrisoare din care reproducem: „În această vară, la Mammouth Mountain (S.U.A.), cu prilejul unor șederi pe parcursul lunilor iunie și iulie, mai mulți schiori din 6 țări diferite au lucrat ca monitori-antrenori cu un salariu zilnic de 50 de dolari. În această situație este evident că M. Milne (Australia), Vogel (R. F. a Germaniei), Mauduit, Pinel și Jean-Noël Augert (Franța), Daetwyler, Giovanoli (Elveția), Duncan, Hebron (Canada) și Overland (Norvegia) nu vor putea participa la J.O. de la Sapporo (1972)".

Aceeași scrisoare cuprinde și o listă substanțială a unor sportivi, care în mod curent își „împrumută" numele firmelor comerciale, fapt care amplifică marele scandal ce se profilează în lumea schiului la începutul noului sezon.

MEXICUL CANDIDEAZĂ LA ORGANIZAREA C.M. DE CICLISM

După Franța, Argentina și Uruguay, Mexicul este cea de a 4-a țară care candidează la organizarea campionatelor mondiale de ciclism în 1972.

Redacția și administrația: str. Vasile Conta nr. 16; telefoane: centrală 11 10 05, secția corespondenți 11 51 09, interurban 72 și 286; telex: sportrom buc. 180. Tiparul I. P. „Informația", București 40368

PROLETARI DIN TOATE ȚĂRILE, UNIȚI-VĂ!

sportul

ZIAR AL CONSILIULUI NAȚIONAL PENTRU EDUCAȚIE FIZICĂ ȘI SPORT

ANUL XXVI — Nr. 1095 (6529) | 4 PAGINI 30 BANI | Joi 26 noiembrie 1970

PLENARA COMUNĂ A C.N.E.F.S. ȘI A COMITETULUI OLIMPIC ROMÂN

Aspect din timpul lucrărilor Plenarei

Ieri, la sediul C.N.E.F.S., a avut loc Plenara comună a Consiliului Național pentru Educație Fizică și Sport și a Comitetului Olimpic Român. Pe ordinea de zi a lucrărilor au figurat analiza stadiului actual de pregătire a loturilor olimpice și perspectivele privind reprezentarea țării noastre la viitoarea ediție a Jocurilor Olimpice '72 de la Sapporo și München, precum și o informare în legătură cu principalele acțiuni întreprinse în domeniul educației fizice și sportului de masă, în lumina Hotărîrii Plenarei C.N.E.F.S. din 2 februarie 1970.

La lucrările Plenarei au participat membri ai C.N.E.F.S. și ai C.O.R., și — ca invitați — activiști ai mișcării sportive, secretari generali ai federațiilor, antrenori, conducători ai unor unități sportive, ziariști.

În prima parte a lucrărilor, tovarășul **Anghel Alexe**, președintele C.N.E.F.S. și al C.O.R., a prezentat un amplu raport cu privire la stadiul îndeplinirii obiectivelor de pregătire a loturilor olimpice pe primii doi ani, în vederea participării la J.O. din 1972. În continuare, tov. **Emil Ghibu**, vicepreședinte al C.N.E.F.S., a prezentat planul de măsuri privind perioada următoare de doi ani de pregătire pînă la viitoarea Olimpiadă.

Pe marginea documentelor prezentate au luat cuvîntul următorii participanți la lucrările Plenarei: **M. Pandele**, președintele clubului Steaua, **Ion Corneanu**, antrenor emerit la lupte, prof. dr. **Andrei Demeter**, de la I.E.F.S., **Elena Poparad**, președinta federației de gimnastică, **Cornel Baliță**, președintele C.J.E.F.S. Timiș, prof. **Al. Forțu**, consilier în Ministerul Învățămîntului, **Th. Oprică**, președintele C.J.E.F.S. Galați, **Radu Huțan**, antrenor emerit la caiac-canoe, conf. dr. **Nicu Alexe**, **I. Kunst-Ghermănescu**, secretar al C.N.E.F.S., **Efrem Cherteș**, șeful comisiei de sport din cadrul U.G.S.R., prof. **Gabriel Bădescu**, directorul Liceului din Cîmpulung Muscel, **Petre Capră**, președintele clubului Rapid, **Ion Nae**, vicepreședinte al clubului Dinamo București, **Gh. Crețu**, președintele C.J.E.F.S. Argeș, **Tudor Vasile**, președintele C.M.E.F.S. București.

În concluziile dezbaterilor Plenarei a luat cuvîntul tov. **Anghel Alexe**, care a arătat importanța primordială a pregătirii temeinice și reprezentării cu cinste a României la Jocurile Olimpice de la Sapporo și München '72. Vorbitorul a accentuat necesitatea îndeplinirii cu toată răspunderea de către sportivi, cluburi, federații și organisme ale C.N.E.F.S. și C.O.R., a măsurilor aprobate de Plenara comună.

Plenara a aprobat în unanimitate raportul și planul de măsuri privind activitatea viitoare de pregătire a loturilor olimpice ale României pentru Olimpiada din 1972.

Informarea cu privire la principalele acțiuni întreprinse pentru dezvoltarea sportului de masă a fost expusă de tov. **Marin Birjega**, vicepreședinte al C.N.E.F.S.

Plenara a ales ca membru în Comitetul Executiv al C.N.E.F.S. pe tov. **Aurel C. Neagu**, redactor-șef al ziarului „Sportul".

ECHIPA ROMÂNIEI A DEBUTAT PROMIȚĂTOR ÎN „TROFEUL CARPAȚI" LA HANDBAL FEMININ

TIMIȘOARA 25 (prin telefon, de la trimișii noștri).

Sala Olimpia le-a primit pe handbalistele participante la cea de a XI-a ediție a „TROFEULUI CARPAȚI" cu tribunele arhipline. În atmosfera de entuziasm ce, se pare, devine proprie handbalului, cele 8 echipe și-au disputat primele jocuri, oferind partide de mare luptă. Echipa României, într-o formă îmbucurătoare, a surclasat reprezentativa Poloniei, lăsînd o excelentă impresie. Dintre echipele celeilalte serii s-a detașat selecționata R.D. Germane. Dramatică partida dintre formațiile Ungariei, campioană mondială, și U.R.S.S., încheiată nedecis. Dar, competiția este de-abia la început...

REPUBLICA DEMOCRATĂ GERMANĂ — ROMÂNIA TINERET 19—9 (9—5). Meci la discreția valoroasei formații a R.D. Germane, care ne-a probat și de data aceasta realele sale virtuți. Handbalistele din R.D. Germană au desfășurat atacuri în viteză, cu penetrații rapide pe semicerc, au șutat puternic, necruțător, la poartă. Tinerele noastre handbaliste, intimidate de faima adversarelor,

Astăzi, începînd de la ora 15,45 sînt programate următoarele partide: România tineret — Iugoslavia, U.R.S.S. — Polonia, R. D. Germană — Cehoslovacia, România A — Ungaria.

n-au evoluat la adevărata lor valoare. Au marcat: Braun (7), Gzelake (6), Starke (2), Hochmut (2) Jancke (1), Lück (1) pentru R.D. Germană și Tair (5), Popa (3), Trandafir (1) pentru România-tineret. Au arbitrat K. Nilsson și R. Pettersen — Norvegia.

CEHOSLOVACIA — IUGOSLAVIA 13—12 (9—7). Prima surpriză a turneului. Și chiar dacă victoria handbalistelor cehoslovace a fost obținută în finalul jocului, la un singur gol diferență, ea ne-a apărut ca meritată. Selecționata cehoslovacă a fost mai sigură în acțiuni, foarte precisă în dirijarea mingii, dovedind prin aceasta o pregătire de ansamblu superioară. Partida a început în nota de domi-

Călin ANTONESCU
Hristache NAUM

(Continuarea în pag. a 4-a)

Stadionul Giulești va găzdui duminică ÎNTÎLNIREA INTERNAȚIONALĂ DE FOTBAL (JUNIORI)

ROMÂNIA — R. D. GERMANĂ

● Intrare gratuită pentru elevi

Duminică, de la ora 10, stadionul Giulești va fi gazda întîlnirii internaționale de fotbal dintre reprezentativele de juniori ale României și R. D. Germane. Este prima evoluție a juniorilor noștri după excelenta comportare pe care au avut-o în septembrie, în Polonia, la „TURNEUL PRIETENIEI", unde elevii antrenorului C. Ardeleanu s-au clasat pe primul loc.

Noua confruntare internațională face parte din programul de pregătire întocmit în vederea jocurilor din primăvară, din preliminariile turneului UEFA.

PENTRU ELEVI, VENIȚI ÎN GRUPURI ORGANIZATE, PE CLASE SAU ȘCOALĂ, INTRAREA ESTE GRATUITĂ

„TURNEUL DE HOCHEI PRIETENIA" A ÎNCEPUT

Fază din meciul de hochei U.R.S.S.—R.P. Polonă — *Foto: Theo MACARSCHI*

(CITIȚI AMĂNUNTE ÎN PAG. A IV-a)

Jocurile de verificare s-au încheiat

ȘI ACUM, PARTIDA DE RUGBY CU FRANȚA

Selecționabilii pentru meciul de rugby cu Franța la antrenamentul susținut miercuri după-amiază în compania echipei Progresul București. În fotografie, în prim plan, Nica recepționînd un balon pe care îl va transmite coechipierilor lui din linia de treisferturi.

Foto: M. FELIX

Ieri după-amiază, pe stadionul „23 August" — locul unde se va desfășura și marea confruntare cu echipa Franței — XV-le nostru reprezentativ a susținut ultima partidă de verificare, întîlnind, în prima repriză, pe Progresul și, în a doua, pe Sportul studențesc, ambele fruntașe ale diviziei B.

Fără a încerca să supraestimăm calitatea jocului prestat de selecționabili, ni s-a părut totuși că, de data aceasta, în ansamblu echipa a căpătat un

Emanuel FANTANEANU

(Continuare în pag. a 2-a la rubrică)

ÎNTÎLNIREA SE VA TRANSMITE LA TELEVIZIUNE

O veste îmbucurătoare pentru iubitorii fotbalului. Televiziunea română va transmite în direct meciul OLANDA — ROMÂNIA, miercuri 2 decembrie, cu începere de la ora 21.10. Comentator, Cristian Topescu.

Iată și celelalte transmisiuni de fotbal:

SÎMBĂTĂ, 28 NOIEMBRIE

Ora 14, fotbal: RAPID—DINAMO. Transmisie directă (comentator Romulus Balaban);

DUMINICĂ, 29 NOIEMBRIE

Ora 12,30, fotbal: PROGRESUL—STEAUA. Transmisie directă (comentator Marius Popescu).

LUNI, 30 NOIEMBRIE

Ora 22,40, emisiunea Telesport prezintă echipa de fotbal a Olandei înaintea meciului de la Amsterdam, cu reprezentativa României.

Corespondență specială pentru SPORTUL

„MECIUL CU ROMÂNIA ESTE FOARTE IMPORTANT PENTRU PRESTIGIUL NAȚIONALEI OLANDEZE"

Un interviu cu antrenorul reprezentativei de fotbal a Olandei, despre meciul de la 2 decembrie

In clișeu, cunoscutul CRUIFF, la antrenament

(Citiți amănunte în pagina a 4-a)

În divizia A la baschet:

DINAMO—„U" CLUJ 69-65, DAR...

O primă repriză neinteresantă, în care oaspeții au făcut figurație, evoluînd „moale", fără convingere, a determinat pe unii spectatori să plece la pauza meciului de baschet Dinamo — Universitatea Cluj, desfășurat aseară în cadrul etapei a VII-a a diviziei A. Dinamoviștii, în schimb, mai bine zis trio-ul Albu — Diaconescu — Dragomirescu, au zburdat, au făcut combinații care de care mai spectaculoase și mai eficace, determinînd ca la sfîrșitul celor 20 de minute tabela de scor să înregistreze o diferență de 15 puncte: 38—23.

A urmat, însă, a doua parte a întîlnirii, în care am asistat la o lovitură de teatru. În opt minute, Dinamo a marcat trei (!) puncte, în vreme ce clujenii, ambiționați de perspectiva unei înfrîngeri rușinoase au înscris 21 de puncte, luînd conducerea (44—42, 50—46, 51—48). Minutul de odihnă solicitat de antrenorul Dan Niculescu și schimbările produse în formația dinamovistă și-au făcut, însă, efectul. Condusă cu fermitate de Albu, avînd în Săuca (înlocuitorul lui Mazilu care s-a zbătut, dar fără prea mult folos) un recuperator de bază, echipa Dinamo a preluat conducerea în min. 32 (52—51) și, deși nu a realizat o diferență mare, a învins clar, mai cu seamă că studenții au evoluat în final neinspirați, încercînd coșul de la semidistanță (Demian, Simon), în loc să forțeze pătrunderile. Dinamo a cîștigat cu 69—65 (38—23) și s-a instalat pe locul întîi, neînvinsă, în campionatul național. Dar, în afara victoriei în sine, pentru bucureșteni partida a fost importantă și pentru că a constituit un test însemnat în vederea jocurilor ce le vor susține în al doilea tur al C.C.E., în compania campioanei Bulgariei, Akademik Sofia. Or, sub acest aspect, întrecerea a arătat că mai sînt probleme nerezolvate, ca, de pildă, cea a pivoților care sînt departe de nivelul internațional. Cît privește arbitrajul prestat de P. Marin și I. Krasznay, apreciem că el a fost mult prea sever, fluierind mai totul (chiar și în lupta sub panouri), ceea ce nu se petrece într-un meci internațional.

D. STANCULESCU

IMPASUL F. R. VOLEI

Evoluțiile internaționale ale sportivilor noștri sînt urmărite cu mare interes de sute și sute de mii de iubitori ai sportului. Datorită presei, radioului și, mai cu seamă, televiziunii, putem urmări evoluțiile sportivilor noștri nu numai în țară, ci și peste hotare, uneori de la mii și mii de kilometri distanță. **Contingentul iubitorilor de sport este astăzi uriaș în comparație cu trecutul apropiat și mult mai avizat asupra problemelor intime ale fiecărui sport,** atît la scara internă, cît și la cea internațională. În ultimul timp s-a dezvoltat și **o mentalitate obiectivă care decurge tocmai din cunoștințele multiple ale spectatorilor și telespectatorilor,** și anume aceea că **se pretinde de la sportivii noștri exact ceea ce ei pot să dea pentru culorile cluburilor și echipelor reprezentative, dacă bineînțeles au făcut totul pentru a se pregăti bine și a se comporta la nivelul cel mai bun al posibilităților lor.**

Firește că atunci cînd echipele naționale înregistrează rezultate slabe în întîlnirile internaționale, **din motive subiective,** opinia publică sportivă se sesizează și așteaptă de la cei în drept, sportivi, federații și C.N.E.F.S. să pună la punct lipsurile pentru ca pe viitor să nu se mai repete eșecuri nedemne. Unul din cazurile negative recente a fost acela al echipelor reprezentative de volei, la campionatul mondial din Bulgaria, caz dezbătut în presă, arătîndu-ne pe larg slăbiciunile unor sportivi, antrenorilor echipelor, în special ale acelora de la formația feminină, și federației de specialitate.

După ședințe și analize îndelungi, Federația Română de Volei a sancționat pe unele jucătoare, fără să spună un cuvînt despre lipsurile proprii și ale antrenorilor pe care i-a numit. **În presă s-a arătat că federația respectivă a rămas datoare opiniei publice sportive.** Federația s-a complăcut, însă, într-o tăcere ciudată.

Biroul C.N.E.F.S. s-a sesizat de acest fapt și zilele trecute a chemat în fața sa biroul F.R. Volei, care a întocmit în prealabil o informare și un plan de măsuri. Spre surpriza generală, **în aceste materiale s-a găsit doar o autocritică formală din partea federației. În schimb, aceasta a recomandat în continuare pe antrenorii reprezentativei feminine de volei a României care s-au făcut vinovați de starea precară, de admiterea și cocoloșirea unor situații care au dăunat profund comportării normale a echipei, obținerii unui loc superior în ierarhia mondială a acestui sport.**

A fost de la sine înțeles că biroul C.N.E.F.S., în deplină cunoștință de cauză a problemelor voleiului, n-a putut fi de acord cu o asemenea optică. **În numita ședință s-a arătat membrilor acestei federații că nu au dovedit deplină responsabilitate pentru menținerea prestigiului la care ajunsese voleiul nostru în anii trecuți, că nu au învățat din experiența negativă a campionatelor europene din Turcia și s-au arătat în continuare toleranți.** S-a cerut ca F.R. Volei să-și revizuiască atitudinea și să ia măsurile cele mai eficiente pentru a pregăti temeinic posibilitatea de ultimă oră ce i se oferă în anul viitor — calificarea reprezentativelor noastre în turneele Olimpiadei de la München '72.

Este de așteptat ca, de această dată, F.R. Volei să nu mai întîrzie cu răspunsul său, să iasă din impasul în care se află.

I. MITROFAN

F. C. ARGEȘ — F. C. CURITIBA 2-2 (2-1)

UN FINAL DRAMATIC...

Stadion „1 Mai"; timp friguros; teren foarte bun; spectatori — aproximativ 5 000. Au marcat: DOBRIN (min. 17), KRUGER (min. 32), JERCAN (min. 44) și LUCAS (min. 86).

F.C. ARGEȘ: Niculescu — Pigulea, Olteanu, Vlad, Ivan II (min. 83 Crăciunescu), D. Ștefan, Roșu, Frățilă (min. 46 — Dobrescu; min. 72 Ștefănescu), Iancu (min. 46 — Prepurgel), Dobrin, Jercan.

F.C. CURITIBA: Celio — Nilo, Pilotto, Oberdan, Claudio, Bidon, Lucas, Peixinho, Helio (min. 14 Werneck), Kruger, Rinaldo.

A arbitrat ANTON MUNICH (București), secondat la linie de I. Chilibar și M. Marinescu (ambii din Pitești).

PITEȘTI, 25 (Prin telefon, de la trimisul nostru).

Fotbaliștii oaspeți au abordat cea de a doua partidă susținută în țara noastră cu gîndul reabilitării după eșecul suferit în meciul cu Rapid.

Partida debutează în ritm alert, semnalul ofensivei piteștene fiind dat de către Roșu, autorul a două șuturi periculoase la poarta lui Celio. Piteștenii se vor găsi însă, în continuare, față în față cu o problemă destul de greu de rezolvat, sistemul defensiv al oaspeților — apărare aglomerată pe centru, bazată, în ultimă instanță, pe jocul la ofsaid — pricinuindu-le reale dificultăți.

În min. 17, însă, Dobrin intuiește magistral „cheia" deschiderii unei astfel de apărări, lansîndu-l pe fundașul lateral Pigulea, care driblează un adversar, pasează lui D. Ștefan, o nouă centrare la marginea careului mare, unde se afla... tot Dobrin; o preluare pe piept, urmată imediat de un volé splendid și mingea se duce direct în vinclu: 1—0.

Oaspeții contraatacă puternic și înscriu în min. 30 un gol prin Kruger, anulat nejust de arbitri. Două minute mai tîrziu, același Kruger înscrie printr-un șut de la marginea

Dumitru GRAUR

(Continuare în pag. a 3-a)

Atacă Dobrin, Lucas îi iese în întîmpinare, în timp ce un alt coechipier al său urmărește faza, gata de intervenție. Fază din partida F.C. Argeș—F.C. Curitiba

Foto: V. BAGEAC

SPORTUL BĂCĂUAN — SPRE NOI TREPTE VALORICE

Am mai avut și alteori prilejul să menționăm preocuparea atentă, susținută și plină de solicitudine pe care organele de partid și de stat din județul Bacău o manifestă față de fenomenul sportiv. Nu mai departe decît în primăvara acestui an, ziarul nostru s-a făcut ecoul unei valoroase inițiative băcăuane în direcția îmbunătățirii bazei materiale a activității de educație fizică și sport, care a fost apoi larg îmbrățișată și aplicată — cu efecte deosebit de pozitive — în multe alte județe ale țării.

Dar, poate că imaginea cea mai autentică și mai convingătoare a acestei preocupări ne-a apărut zilele trecute, cînd ni s-a oferit plăcuta ocazie să participăm la una din reuniunile de lucru ale Biroului Comitetului Județean de partid, pe a cărei ordine de zi figura și analiza sportului de performanță băcăuan.

A fost mai mult decît revelatoriu pentru noi să vedem cum factorii cei mai responsabili din acest județ al Moldovei și-au găsit timpul necesar pentru ca — pe lîngă alte probleme evident mai importante și mai presante la ora de față — să ia în dezbatere și activitatea desfășurată pe plan sportiv.

CANTITATE, DAR ȘI CALITATE

Informarea prezentată de Consiliul județean pentru educație fizică și sport — pe marginea căreia s-au purtat apoi discuții — a înfățișat celor prezenți imaginea dinamică a sportului băcăuan de astăzi, sugerînd totodată și conturul său de mîine, direcțiile în care ar urma să se acționeze. Participanții la ședință au apreciat că în județul lor, altă dată rămas mult în urmă din acest punct de vedere, sportul de performanță a făcut mari progrese în ultima vreme, atît sub raport cantitativ, cît și calitativ. Dintre dovezile care ar putea veni în sprijinul acestei concluzii cea mai elocventă este, se pare, prezența a 37 de echipe din județul Bacău în campionatele republicane ale mai multor ramuri sportive (4 în divizia A, 10 în „B", 5 în „C", 18 în diviziile școlare și de juniori), majoritatea dintre ele angajate în primul plan al întrecerilor respective, ceea ce semnifică buna lor valoare. De altfel, noțiunea de calitate este probată și de existența în rîndurile sportivilor clasificați din județ a unui maestru emerit și a 9 maeștri ai sportului, de cîștigarea a 7 titluri de campioni naționali — juniori — la box, lupte și gimnastică, de buna comportare a echipei de fotbal băcăuană în „Cupa europeană a tîrgurilor", ca și de încluderea a 31 de sportivi de pe aceste meleaguri în loturile republicane (printre care fotbalistul Emerich Dembrovschi, component de bază al reprezentativei României la campionatul mondial din Mexic, gimnastele Paula Ioan, Elisabeta Turcu și Felicia Dornea, toate de la liceul cu profil de specialitate din Orașul Gh. Gheorghiu-Dej, participante la recentele campionate mondiale de la Ljubljana, luptătorul Adrian Popa — medaliat cu bronz la „europenele" de juniori, și alții).

COPIII ȘI JUNIORII — PE PRIMUL PLAN AL ATENȚIEI

Ascensiunea viguroasă din ultimii ani a sportului băcăuan, după cum au remarcat și participanții la ședința amintită, își are principalul mobil în orientarea judicioasă dată activității în rîndurile copiilor și juniorilor.

Printre altele, în toamna aceasta, Consiliul sportiv județean, în colaborare cu Inspectoratul școlar, a organizat o consfătuire cu toate cadrele didactice care predau educația fizică, analizîndu-se în spirit critic activitatea depusă în anul școlar precedent și stabi-

C. FIRANESCU

(Continuare în pag. a 2-a)

— PATINAJ —

MIRACOLUL GHEȚII

Articolul de față nu este un text publicitar. Doamne ferește! Autorul nu primește procente de la vreo agenție de reclame și nu este cîtuși de puțin interesat în veniturile sau îndeplinirea de plan a fabricilor de gheață. Fiindcă despre gheață scriem. Mai exact, despre calitățile terapeutice, foarte ridicate, ale apei sub formă solidă. Reclamă, dacă este, o facem cu titlu gratuit.

Da, gheața ca medicament — o recomandăm tuturor celor care vor să scape de nenumărate necazuri trupești, sau psihice. Gheață nu numai în prișnițe sau pungi de plastic desigur. O pledoarie pentru asemenea metode de tratament, cu reputație bine stabilită nu și-ar avea locul, într-adevăr, în coloanele ziarului nostru. E vorba despre gheața dintre mantinele, aceea care ni se oferă ca teren de sport. Patinoarul, acest prieten al sportivilor, tineri sau mai puțin, face obiectul rîndurilor ce le așternem aci, ca pe o filă de rețetă.

Nu știu dacă v-ați gîndit vreodată că un patinoar valorează — după părerile cele mai autorizate — cît o întreagă uzină de medicamente. Izvor de sănătate (deși înghețat...), el lecuiește mai bine decît cele mai noi antibiotice sau tonifiante.

M-am convins încă o dată de adevărurile de mai sus, la prima revedere din acest sezon cu oglinda de gheață sclipitoare a patinoarului Florească. Scăldat în razele soarelui, pe fundalul decorului unde, toamna pictează în tonuri galbene și aurii, acest loc de recreare mi s-a părut, parcă mai mult ca altă dată, un adevărat lăcaș de vis. Bucuria lunecușului pe patine m-a făcut să uit, cît ai bate din palme, de tot soiul de dureri, reale sau închipuite, ce-mi stăpîneau cugetul în vremea din urmă. Duse au fost simptomele unui început de astenie. La fel teama vechii sciatici. După o oră de patinaj, cînd am dus la vestiar și al doilea pulover, pentru a-mi sufleca mînecile de la cămașă, ce-mi părea palton în căldura amiezii, — și după ce încercasem, cu succes sporit, un pas de vals care l-ar fi pus pe gînduri și pe Emo Danzer, m-am simțit ca renăscut.

Nimic nu e mai bun ca patinajul la anchiloze, scleroze, depresiuni nervoase, cefalee, colite, bronșite, fermentații, spasme, inapetență, ulcer, nevralgie, reumatism, cifoze, scolioze, anemie, insomnie și ipohondrii de tot felul.

Balsam universal, vă rog să mă credeți!

Radu VOIA

P.S. Avem actualmente două frumoase patinoare artificiale, în Capitală. Unul acoperit — cel de la „23 August" — utilat după cele mai moderne cerințe. N-ar trebui să se uite acest lucru, atunci cînd cei ce au în grijă această bază sportivă amenajează gheața, indiferent dacă ea este destinată publicului, hocheiului sau concursurilor de patinaj. Gheața trebuie să fie de calitate!

MAEȘTRI AI SPORTULUI — LA 14 ANI!

Cei mai tineri campioni naționali pe care i-a cunoscut patinajul românesc sînt azi maeștri ai sportului. Rod al atîtor ore de muncă și străduință în descifrarea complicatelor desene pe gheață, în însușirea intrepidelor sărituri și piruete, el vine să încununeze o activitate de pe acum remarcabilă. Iată-i pe cei doi proaspeți laureați — BEATRICE HUȘTIU și GHEORGHE FAZEKAS — reuniți într-un cuplu inedit, pe această fotografie. Să nu uităm, au fiecare 14 ani. Performanțele mari le stau înainte...

Foto: Th. MACARSCHI

GĂLĂȚENII AU APLAUDAT UN REUȘIT RECITAL

În cadrul manifestărilor „Danubius — Galați 1970", cochetul patinoar artificial din orașul nostru a găzduit o reușită demonstrație de patinaj artistic și patinaj viteză.

În fața a peste 2000 de spectatori, au apărut sportivi din loturile naționale, ca și tinere speranțe ale patinajului gălățean. Au putut fi admirate, printre alții, patinatoarele bucureștence Doina Mitricică, Gabriela Voica și Cornelia Picu, care au executat figuri deosebit de aplaudate, în acordurile unor melodii atrăgătoare.

O plăcută revelație pentru publicul gălățean a constituit-o și apariția unor patinatori din localitate, în special a micuței Ofelia Faraonu, în vîrstă de numai 5 ani care dovedește un talent remarcabil.

De notat, totuși, regretabila absență a cîtorva patinatori anunțați pe afișul demonstrației, cum au fost bucureștenii Rodica Didă și Sandu Dragoș.

I. SIRIOPOL-coresp.

ȘTIRI

● În aceste zile se desfășoară la Praga lucrările comitetului de pregătire a jubileului a 90 de ani de existență a patinajului în Cehoslovacia. Din partea F. R. Patinaj participă ca invitat Valeriu Marchievici, arbitru internațional.

● Recent s-au întors de la Berlin patinatorii secției de viteză a clubului Dinamo București. Participînd la concursul internațional de patinaj viteză, organizat în capitala R. D. Germane, dinamovista Maria Tasnadi a obținut cîteva rezultate promițătoare: 50,3 pe 500 m și 2:46,5 pe 1 500 m.

● Sîmbătă 28 noiembrie (ora 13) au loc la patinoarul „23 August" întrecerile fazei a doua a campionatului național de patinaj artistic. Participă 21 de concurenți, în categoria de începători I (pînă la 10 ani).

● La patinoarul Florească începe un nou curs de inițiere în patinaj. Primul ciclu este programat de la 2 decembrie și va funcționa în zilele de luni, miercuri și joi, între orele 17—18,30. Pentru școlarii care învață după amiaza, un curs paralel va funcționa în zilele de marți, joi și sîmbătă, între orele 10—11,30. Înscrierile se primesc la patinoar.

● Ieri a plecat la Berlin un lot de patinatori, cuprinzînd pe Beatrice Huștiu, Adriana Preda și Atanasie Bulete. Aceștia vor lua parte la un concurs internațional de patinaj artistic, organizat de federația de specialitate din R. D. Germană, la finele acestei săptămîni. Patinatorii noștri sînt conduși de antrenorul Victor Neagu.

MESELE DE PRÎNZ ȘI SEARĂ

Nu-i nici o lună de cînd Călin Antonescu ne spunea „poftă bună" între două ofsaiduri. Fotbalul în direct ni se transmitea la ora mesei, duminica, între budincă și friptură. Mergea și așa. Ziua făcîndu-se mai mică, după cum se constată, luăm masa în ziua de odihnă, cu hochei. Ce-i aia hochei? Blocul în care locuim e liniștit la ora hocheiului de prînz. Liftul nu urcă, nu coboară. Nimeni nu vine la nimeni, să-l deranjeze ca să vadă șutul lui Dumitrache. Stranie tăcere, fără uși trîntite, fără uruitul liftului, fără strigăte din apartamentele microbiștilor.

Dacă nu-i fotbal, nu-i duminică, nu-i chef, nu-i larmă, blocul e rece ca un patinoar. Căci, încă o dată, ce-i aia hochei? Hocheiul, zic vreo 100 de nebuni, printre care mă număr și eu, e mai frumos decît fotbalul și doar Diamantopol, săracu, mai poate să sară în sus de bucurie, după două reprize amărîte, că le dăm cinci goluri polonezilor, în repriza treia. Cei neinițiați habar n-au ce înseamnă Polonia în hochei. Cei inițiați, sărmanii de noi, știm ce înseamnă Polonia în hochei, dar și ce înseamnăm noi, la fiecare început de sezon, la fiecare început de speranță. După boacănele din martie — cînd am înregistrat un record mondial în contraperformanță, obținînd chiar retrogradarea pe teren propriu! — am prins și noi 20 de minute unse cu mir, că și noi avem dreptul la așa ceva, și tot ce dădeam cu bățul era gol! Rîdeam, desigur, după atîtea bocete și bodicekuri — dar pe dinăuntru o voce îmi spunea să nu mă prind la cacialmaua asta pe care ne-o întindea, la început de sezon, destinul.

La masa de seară, am avut handbal. În șapte. Și mult. Și cu doar două unghiuri de filmare, pe mijloc și din dreapta, cum ar veni, care nu aveau darul să-mi risipească obiecțiile la antitelegenia acestui joc, minunat probabil în sală. Cunosc pasiunea lui Țopescu pentru sportul ăsta cu atacuri prelungite peste limita răbdării, îi recunosc inspirația cînd îi cîntă pe Gruia, Gațu, Penu și de ce n-am fi inspirați cînd sîntem campioni mondiali? Chiar dacă televiziunea nu știe să-i pună în pagină — băieții aceștia, cînd își dau drumul și sînt în mînă, îl concurează pe Răducanu, cel mai mare fotbalist în viață de pe teritoriul României (subscriu la părerea lui Lupescu, din „Magazin"...) A mai fost în sunet și „entuziastul public clujean", ba chiar și în imagine, mai ales un cetățean cu umbrelă care murea să se uite „la cameră" cînd Gruia bubuia cîte o minge. Acum ca să fim drepți, repertoriul cîntecelor intonate — în sfîrșit, am început să cîntăm în sălile de sport, ceea ce e frumos — putea fi mai inspirat. „Altădată, altădată"... e drăgălaș la un șpriț — dar ce se întîmplă dacă pe teren „n-o faci mai lată", ci învingi la scoruri foarte strînse, ba chiar conduci cu trei goluri și ești egalat, ca să nu mai vorbim ce latră era s-o facem duminică. Poate sînt prea profilat pe pepsi, dar...

În sfîrșit, ca să nu fie dogmatică, televiziunea ni i-a dat cu unele sacrificii, în direct, pe brazilienii de la Curitiba — ceea ce ne-a asigurat un prînz plăcut, cursiv, în mare contrast cu prînzurile noastre duminicale. Dar era marți — să vedem ce o să fie sîmbătă și, mai ales, duminică — la Franța—România. Rugby. Iar va fi liniște în bloc, căci rugbyul e și mai complicat, și mai enigmatic decît hocheiul. Dar trepidez, zbîrnîi de pe acum. Totuși, pentru a fi serioși și visători, ce ar fi dacă studioul ar filma meciurile cele mai importante ale ultimelor etape din A, și la iarnă ni le-ar prezenta, după amiază sau noaptea? Cine-ar face nazuri dacă în ianuarie, la masa de prînz, ar vedea integral Poli—Farul sau chiar A.S.A.—Sportul studențesc, petrecute în noiembrie? Ar fi romantic, melancolic, nostim, emisiunea s-ar putea numi: „Terenul magic" sau „Valsuri nemuritoare", afară ar ninge și blocul ar vui... Vi se pare nebunie? Atunci cum numiți faptul că trei crainici brazilieni au transmis de pe „Republicii" meciul lui Curitiba cu Rapid?

BELPHEGOR

— VOLEI —

BIZARERII ÎN JURUL FILEULUI

Cu toate că federația și comisiile sale au împărțit, în ultima vreme, cu dărnicie sancțiuni în dreapta și în stînga, totuși abaterile continuă. Corespondenții noștri, ca și unele însemnări de pe foile de arbitraj consemnează și după etapa trecută lucruri surprinzătoare în privința ambianței din jurul fileului. După ce echipa de fete a Universității Craiova a fost sancționată pentru neasigurarea condițiilor normale de desfășurare a jocurilor, publicul a fost evacuat la meciul cu Medicina București. Dar tot au fost proferate amenințări la adresa jucătoarelor de la Medicina. La un meci în divizia B, Electroputere — Medicina București (masculin), arbitrul secund (V. Arhire din Brașov) și-a părăsit postul și n-a mai vrut să conducă pînă la sfîrșit, deși arbitrul principal (L. Păltinișan — Brașov) hotărîse continuarea jocului! Procedura este bizară.

La Iași, din cauza întreruperii luminei electrice, meciurile de divizia B din sala Voința, au început cu o întîrziere de două ore și jumătate. Apoi arbitrii au fost asaltați și insultați de public... La Galați, sala, supraîncălzită și suprapopulată, a devenit... patinoar, la un meci derby: Politehnica-Steaua. așternîndu-se pe jos saci, care a dăunat și mai mult jocului.

Unde se va ajunge în etapa următoare?

Reprogramarea unor jocuri de campionat

Au fost reprogramate unele jocuri divizionare. Partida feminină I.E.F.S. — Universitatea Cluj (divizia A) din 16 decembrie, se va desfășura la București în ziua de 7 decembrie. Cele două restanțe ale echipei feminine Voința Oradea, din divizia secundă, se vor disputa la 3 decembrie (cu Corvinul Deva, la Simeria) și respectiv la 27 decembrie (cu Sănătatea, la Arad). Tot la 27 decembrie a fost programată și restanța din prima etapă, Constructorul — Electromotor Pitești (feminin), la București.

Steaua și Penicilina peste hotare

Întîlnirea dintre **A.M.J.V. Delta Lloyd** (Olanda) și **Steaua** — din C.C.E. — se va disputa la 6 decembrie la Amsterdam, iar returul la 13 decembrie la București. În vederea partidei din Olanda, steliștii vor părăsi Capitala la 4 decembrie. Jocurile din campionat ale echipei Steaua din această perioadă se vor disputa astfel: astăzi, la Bacău, partida cu Viitorul (programată inițial la 6 decembrie), în ziua de 2 decembrie cea cu Rapid, iar la 14 decembrie cea cu Universitatea Cluj, la București.

Cealaltă echipă campioană a noastră, **Penicilina**, pleacă astăzi în R.F.G. pentru a susține cîteva jocuri amicale. Ieșencele urmează să evolueze la Münster și Hanovra. Meciul din 29 noiembrie cu C.P.B., în cadrul campionatului divizionar, se va desfășura la o dată ce se va stabili ulterior.

— Judo —

14 echipe de seniori și 3 de juniori în finalele de la Cluj

Recent, în cîteva orașe ale țării s-au disputat întrecerile fazei de zonă a campionatului național pe echipe la judo. În finalele ce vor avea loc între 4—6 decembrie, la Cluj, s-au calificat 14 echipe de seniori — I.E.F.S. București, Rapid, S.S. 2 București, A.S.E., Universitatea Cluj, Politehnica Timișoara, Sănătatea Tg. Mureș, Universitatea Craiova, Știința Mediaș, Steaua Sinaia, Metalul Roman, Trotușul Gh. Gheorghiu-Dej, Spartac Focșani, Terom Iași — și trei de juniori mari: Voința Sibiu (campioană republicană), Vagonul Arad și Sănătatea M. Ciuc.

— RUGBY —

(Urmare din pag. 1)

plus de vigurozitate, de coerență în conceperea acțiunilor, încă din terenul propriu. Prezența lui Ciobănel, în linia a III-a — care și-a reluat și funcția de căpitan al echipei — precum și aceea a lui Irimescu, pe uvertură, a dat mai multă siguranță și claritate fazelor, „lucrate" mai gîndit decît în partidele anterioare.

Fundașul Durbac ni s-a părut în formă mai bună, mai precis în executarea și transformarea loviturilor de pedeapsă și a drop-urilor, însă unele greșeli de tehnică individuală fac ca baloanele expediate spre tușă să nu fie, întotdeauna, suficient de lungi.

Pachetul înaintării s-a descurcat bine, combinînd frumos, la mînă, ceea ce a și dus la realizarea a numeroase încercări. Din linia I ne-a plăcut, în special, Drăgulescu, care a fost — am zice — punctul forte al liniei, mai incisivă în acțiunile din apropierea butului advers.

A existat în jocul de ieri posibilitatea să se înscrie un număr sporit de puncte. Desigur, nu aceasta era obiectivul principal. Ceea ce a dus, însă, la ratarea unora a fost împingerea jocului prea în lateral, scoțîndu-se balonul în tușă. La aceasta se mai adaugă și faptul că, uneori, Suciu care, în general, s-a comportat satisfăcător, a întîrziat pasa sau a dat-o greșit, deși avea coechipieri în poziții favorabile de a realiza eseuri.

Ceea ce nu s-a făcut îndeajuns — poate pentru că fiecare jucător a vrut să se menajeze într-un anumit fel — au fost placajele. Este știut că rugbyștii francezi se tem destul de mult de placajele — recunoscute ca deosebit de puternice și eficiente — ale românilor. De aceea este nevoie să se insiste în această direcție, deoarece placajul este o armă eficace de stopare a rapizilor jucători oaspeți, de frînare a acțiunilor lor de atac.

În ansamblu, repetăm, jocul-școală de ieri, cu accent pe integrarea lui Ciobănel și Irimescu în angrenajul echipei și omogenizarea întregului XV, a constituit o ultimă repetiție cu adversar reușită, toți jucătorii manifestînd poftă de joc și, ceea ce este important, o formă corespunzătoare.

În partea a doua a reprizei cu Sportul studențesc, prin ușoara accidentare a lui Șerban și înlocuirea lui cu Iftimie, precum și scoaterea lui Braga, pentru a-l menaja în continuare, dispozitivul din spate a fost modificat: Irimescu a trecut centru, Nica aripă și Nicolescu uvertură, controlîndu-se jocul și în această a doua formulă, ce ar putea fi utilizată într-un caz fortuit.

— BOX —

CUPA METALUL

Astă-seară, de la ora 19, se va disputa în sala clubului Grivița Roșie, semifinala competiției dotată cu Cupa Metalul. Sîmbătă, în același loc (de la ora 19.30) vor avea loc finalele.

— Lupte —

Selecționata de juniori a orașului București a plecat în Iugoslavia

Ieri Selecționata de lupte greco-romane (juniori) a orașului București a plecat în Iugoslavia unde întreprinde un turneu. Prima întîlnire va avea loc vineri, la Senta, cu echipa similară a Vojvodinei Novisad. Din formația bucureșteană fac parte, printre alții, M. Tofan și P. Arcadie (Progresul), G. Nica și M. Ciutan (Rapid), P. Corneanu (Steaua), D. Ioga și M. Florescu (Dinamo). Antrenor — Ilie Gheorghe, arbitru — Al. Ruszi.

CAMPIOANELE S-AU DESPRINS

La „cumpăna" turului, divizia primă ne-a proiectat la dimensiuni respectabile pe cele două campioane ale țării, **Steaua** și **Penicilina**. În condiții grele, acestea au demonstrat că se află, ca valoare și pregătire, mult înaintea colegilor lor de competiție. Se pare că outsiderii campionatului masculin se zbat în zadar, cum se întîmplă de 4 ani încoace, să detroneze trupa lui Tănase Tănase. Deocamdată, turul nu dă speranțe nici uneia dintre rivale. Politehnica Galați, cu diagonala ce se vrea faimoasă, Udișteanu—Dumitrescu, a fost umilită de steliști pe propriu-i „patinoar" (cum devenise duminică sala, prin... grija proprietarilor): Dinamo deplînge în surdină cele două înfrîngeri din primele etape și, în așteptarea returului, își varsă amarul pe... nevinovatele diviziei: Rapidul aruncă printre dinți blesteme împotriva nepoliticoșilor brăileni și-și cheamă în teren antrenorul. Tot Giulești este „mobilizat" pentru meciul cu campionii, din 2 decembrie...

Dincolo de aceste patru echipe ce vedem: Formațiile de mijloc au convenit cu codașele să participe împreună la bătălia pentru evitarea lanternei. Acestea cedează fără a sta pe gînduri în fața frunțașelor, jucînd slab, cîștigă sau pierd între ele în aceeași notă. Și luni își privesc isprăvile în clasamente... Doar Explorări Baia Mare se pare că s-a consolat cu gîndul că nu mai are ce pierde...

Fetele urmează și ele exemplul băieților. Penicilina a pus mîna pe frîu și se amuză la cursa istovitoare a Rapidului și a lui Dinamo, pornite în urmărirea sa. În spatele lor, I.E.F.S.-ul se sufocă, Medicina face figură modestă, Farul pălește din ce în ce, trăgînd mai mult spre... lanternă. Întreaga caravană avansează nespectaculos, cu studentele clujence resemnate pe ultimul loc. Și, din urmă, nu se simte nici o adiere...

Nici unul din meciurile etapei trecute nu a tulburat apatia... O vor face următoarele?

Cel puțin este bine că actualele campioane, la fete și băieți, fac, deocamdată, o plăcută notă discordantă. Le vom revedea curînd în C.C.E., unde sperăm să dovedească — în comparație cu cele mai bune echipe de club de pe continent — că distanțarea lor în ierarhia internă nu se explică numai prin slăbiciunile campionatului...

Aurelian BREBEANU

Interviu „fulger" cu George KRAMER

Sala Dinamo, la jocul de antrenament între voleibaliștii bucureșteni și Politehnica Galați. Începînd din această vară gălățenii au un nou antrenor, pe fostul lor coleg de echipă, inginerul George Kramer. Înfiripăm o scurtă convorbire cu acesta, întrebîndu-l cum se „descurcă" în noua sa calitate.

— Experiența acumulată atîția ani ca jucător, îmi folosește din plin. Îmi completez cunoștințele citind și studiind lucrări corespunzătoare. În plus, mă înțeleg foarte bine cu elevii mei.

— Cum se prezintă jucătorii tineri introduși în formație?

— Atît Dragoș Popescu cît, mai ales, Radu Dumitrescu dovedesc calități deosebite și sînt susceptibili de progrese evidente. Bineînțeles, dacă se vor pregăti în continuare cu aceeași conștiinciozitate și seriozitate.

— Văd că din echipa dv. lipsește Szöcs. De ce?

— Szöcs condiționează participarea în echipă de rezolvarea unor probleme personale. Pînă acum a luat parte la un număr redus de antrenamente și, ca urmare, nu putem conta pe aportul lui.

— Ce obiective aveți în acest campionat?

— Locul doi în clasamentul final, pe care sperăm să-l realizăm.

N. M.

SPORTUL BĂCĂUAN — SPRE NOI TREPTE VALORICE

(Urmare din pag. 1)

lîndu-se măsuri concrete de îmbunătățire a activității în noul an. Necesitatea creșterii și promovării de tinere talente — îndeosebi din mediul școlar — a fost bine înțeleasă de către majoritatea factorilor răspunzători, care au acționat în consecință, iar roadele n-au întîrziat să apară. Nu întîmplător, cum aprecia și tovarășul EMIL GHIBU, vicepreședinte al C.N.E.F.S., BACĂUL SE ÎNSCRIE ASTĂZI PRINTRE JUDEȚELE CU CEA MAI BUNĂ ORGANIZARE A SISTEMULUI COMPETIȚIONAL — bineînțeles, pe plan local — PENTRU JUNIORI ȘI ȘCOLARI. **În fiecare duminică, 123 de echipe de juniori și școlari se întrec în competițiile locale de nivel municipal sau județean, ceea ce permite unei mari categorii de tineri sportivi să participe la o activitate organizată și sistematică, să-și ridice măiestria pentru a putea deschide apoi cu succes porțile formațiilor divizionare de seniori.** De menționat că pentru elevii din clasele mai mici au fost introduse pe scară largă forme noi de întrecere, ca mini-fotbal, mini-baschet, triatloane sau tetratloane, care sînt mai atractive, și, totodată, mai stimulative.

CĂI SIMPLE ȘI RAPIDE DE REZOLVARE

Este, de asemenea, de la sine înțeles că fără o bază materială cît de cît corespunzătoare, acest progres notabil al sportului băcăuan n-ar fi fost posibil. Dar, **problemei în speță** — destul de spinoasă încă pentru întreaga noastră mișcare sportivă — **i s-au găsit în județul Bacău căi mai simple și mai rapide de rezolvare.** EXTREM DE IMPORTANTĂ ÎN ACEST SENS S-A DOVEDIT INTERVENȚIA DIRECTĂ A ORGANELOR DE PARTID ȘI DE STAT DIN JUDEȚ, DIN INIȚIATIVA CĂRORA, cum am mai spus, A FOST STABILIT UN AMPLU PLAN DE MĂSURI CE SE REALIZEAZĂ CU SUCCES. În acest plan au fost prevăzute amenajări sau reamenajări de baze sportive simple sau complexe pe lîngă întreprinderi și instituții, în curțile liceelor și școlilor generale, la sate, prin folosirea îndeosebi a resurselor locale și a forței de muncă voluntare. Astfel, **a fost începută încă din anul trecut amenajarea Parcului sportiv din vecinătatea stadionului „23 August", urmînd ca ea să continue și în anii viitori. Parcul va constitui o adevărată mîndrie a băcăuanilor, avînd și marele avantaj că se află situat foarte aproape de centrul orașului.** Recent, a reapărut complet înnoită (cu contribuția Consiliului județean al sindicatelor), baza sportivă a asociației Letea și a răsărit o bază nautică pe lacul Bacău II, care are toate condițiile pentru a deveni o gazdă a marilor concursuri internaționale. Acțiuni lăudabile în direcția amenajării sau reamenajării de baze sportive sînt de semnalat și în Orașul Gh. Gheorghiu-Dej (unde însă lucrările la sala de lupte și box trebuie continuate într-un ritm mai susținut, fiindcă sportivii respectivi se antrenează, deocamdată, în subsolurile unor clădiri), și la Comănești, Tg. Ocna și Moinești, ca și în multe dintre comunele și satele din județ.

Aceste realizări pe drept cuvînt remarcabile, care situează Bacăul — din punctul de vedere al asigurării bazei materiale a sportului — **înaintea multor alte județe,** n-au împiedicat, însă, pe cei ce au luat cuvîntul la ședință să se declare încă nemulțumiți de ceea ce au reușit să facă pînă acum. Am fost plăcut impresionați, observînd la acești oameni cu cît interes și exigență analizau lucrurile, căutînd noi soluții, noi posibilități de rezolvare a unor cerințe îndreptățite, cum ar fi devansarea construcției sălii sporturilor din Bacău sau aceea exprimată de tovarășul IOAN ICHIM, **prim-secretar al Comitetului municipal de partid Bacău,** care amintea că în zona industrială Mărgineni nu există încă nici o bază sportivă pentru cei **5 000 de salariați de aici.**

VREM BAZIN, DAR UNDE SÎNT ÎNOTĂTORII?

Printre doleanțele vizînd îmbunătățirea bazei materiale cu noi dotări, strict necesare, s-a făcut auzită și aceea a construirii unui bazin acoperit de înot în municipiul Bacău. Fără îndoială, cerința apare ca justificată, dar ea trebuie și chiar a fost pusă în corelație cu o altă chestiune asupra căreia responsabilii sportului băcăuan au încă datoria să reflecte. Așa cum foarte bine au remarcat în intervențiile lor tovarășii RADU MANOLIU și VICTOR ENĂȘOAIE, **ambii secretari ai comitetului județean de partid,** natația este ca și absentă din perimetrul sportiv al județului, **deși salba de lacuri existentă oferă în sezonul de vară condiții propice pentru practicarea acestei ramuri de sport de recunoscută utilitate, iar amatori s-ar găsi destui. Or, în situația în care factorii sportivi continuă să manifeste un asemenea dezinteres total față de natație, construcția bazinului de înot nu apare ca o chestiune arzătoare.** Oarecum la fel se pune și problema patinoarului artificial la Bacău, **atîta timp cît iarna, cînd condițiile sînt deosebit de prielnice, se manifestă încă o slabă preocupare în privința amenajării de patinoare naturale.**

APRECIERI ȘI CRITICI ÎNTEMEIATE

Reuniunea la care ne referim a scos, firește, în evidență și alte aspecte — atît de ordin pozitiv, cît și negativ — ale activității de performanță. Spațiul, însă, nu ne îngăduie să ne oprim mai pe larg asupra lor, din care motiv vom aminti numai succint cîteva dintre ele.

Cei prezenți au apreciat **înființarea liceelor cu program de fotbal și de gimnastică din Bacău, și respectiv, Orașul Gh. Gheorghiu-Dej, interesul manifestat față de sporturile nautice și concretizat prin crearea a două secții de canotaj** — la Sport Club Bacău și Școala sportivă —, **ca și colaborarea fructuoasă existentă între C.J.E.F.S. și ceilalți factori din județ cu atribuții în domeniul sportului.**

Pe de altă parte, au fost criticate **slaba muncă de selecție și chiar de instruire dusă la centrele de atletism și fotbal din Bacău și, respectiv, Tg. Ocna, lipsa sprijinului material pe care o resimt secția de tir a asociației Letea și secția de lupte libere a asociației Trotușul, comportarea necorespunzătoare a echipelor Textila Buhuși (fotbal), Viitorul Bacău (volei), Știința Bacău (atletism), menținerea în cadrul multor secții de performanță a elementelor plafonate, indisciplina manifestată de unii jucători ai echipelor de fotbal Petrolistul Dărmănești, Partizanul Bacău, Foresta Dofteana, Minerul Tg. Ocna, deficiențele existente încă în activitatea sportivă din unele școli.**

Foarte interesante ni s-au părut, de asemenea, din intervenția tovarășului AUREL CALIMANDRIC, **vicepreședinte al Consiliului popular județean,** și președinte de onoare al lui Sport Club Bacău, opiniile critice privitoare la activitatea sportivă din mediul rural **(lipsa de baze corespunzătoare și de instructori sportivi, insuficiența muncii de propagandă, dispariția duminicilor cultural-sportive etc.).**

UN BOGAT PROGRAM DE LUCRU

Dezbaterile reuniunii de la Bacău au condus la concluzii prețioase pentru viitorul sportului de performanță din acest județ. Prima din ele și una dintre cele mai importante, subliniată și în intervenția tovarășului EMIL GHIBU, ar fi aceea a NECESITĂȚII CONCENTRĂRII EFORTURILOR PE ANUMITE RAMURI SPORTIVE, CARE AU NU NUMAI O TRADIȚIE ÎN CADRUL JUDEȚULUI, DAR BENEFICIAZĂ ȘI DE CONDIȚII BUNE PENTRU PRACTICAREA LOR ORGANIZATĂ. În cazul Bacăului, această profilare ar urma să se facă pe **gimnastică** (feminină), **handbal** (feminin și masculin), **fotbal, atletism, lupte, box și volei** (masculin). Bineînțeles că și activitatea din școli va trebui să corespundă acestei orientări. Tot în legătură cu această profilare și pe baza experienței pozitive acumulate prin înființarea liceelor de gimnastică și de fotbal s-a ajuns la concluzia că ar fi necesară crearea unui liceu cu program de handbal în orașul Buhuși, unde există un interes deosebit în rîndul tineretului pentru acest sport.

Celelalte concluzii principale rezultate din ședință se referă la:

— **ridicarea nivelului general al activității la Sport Club Bacău, după recenta sa reorganizare;**

— **consolidarea secțiilor de performanță prin asigurarea unor antrenori bine calificați, selecție făcută cu exigență, formarea de grupe de copii și juniori, îmbunătățirea procesului instructiv-educativ și asigurarea unui calendar competițional corespunzător;**

— **extinderea campionatelor sistem divizie în toate orașele și centrele de comună din județ;**

— **analizarea periodică a secțiilor și sportivilor nominalizați;**

— **continuarea acțiunii de amenajare a bazelor sportive simple pe lîngă întreprinderi și școli, în noile cartiere de locuințe și la sate;**

— **asigurarea de spații de joacă pentru copii, după modelul parcului sportiv din Bacău;**

— **amenajarea unor baze sportive de vară și a unei pîrtii de schi în stațiunea Slănic.**

După cum se poate remarca, ANALIZA EFECTUATĂ DE BIROUL COMITETULUI JUDEȚEAN DE PARTID A FOST DE UN REAL FOLOS, A CONSTITUIT UN SPRIJIN EFICIENT ACORDAT ACTIVITĂȚII SPORTIVE DE PERFORMANȚĂ DIN JUDEȚUL BACĂU. Consiliul sportiv județean și toți ceilalți factori cu care colaborează pe acest tărîm au **desprins din ședință un bogat program de lucru, pentru a cărui înfăptuire vor trebui să depună toate eforturile, astfel ca sportul băcăuan să urce în anii viitori noi trepte valorice.**

DA, EXISTĂ ȘI O ELEGANȚĂ A ÎMBRĂCĂMINȚII SPORTIVE!

O colecție de canadiene și pantaloni, vă așteaptă în magazinele și raioanele de confecții. Croiala lor tinerească vă conferă o alură cochetă.

ANCHETĂ PRIVIND TRANSFERURILE

„CIRCULAȚIA" JUCĂTORILOR ȘI „STOP"-urile DORITE ȘI NEDORITE

Răspund reprezentanți ai echipelor divizionare A, B și C

Nu credem că există un capitol din Regulamentul de organizare a activității fotbalistice mai frunzărit și mai... forfecat decît cel referitor la transferarea jucătorilor (capitolul II). Chiar și numai pentru faptul că el se referă la cel mai numeros detașament al lumii fotbalistice — jucătorii...

Și întrucît acest Regulament, care trebuie să guverneze întreaga activitate a celui mai popular sport, se aplică, încă, în mod provizoriu (adoptarea sa de către Comitetul federal, care îi va conferi drept de executare definitivă, se prevede a fi după sfîrșitul primei părți a campionatului), am inițiat ancheta de față, referitoare la transferul jucătorilor.

Ne-au răspuns reprezentanții a nouă cluburi și asociații din cele trei eșaloane ale fotbalului de performanță: diviziile naționale A, B și C.

CONTACTE NEMEDIATE ÎNTRE CLUBURI

Întrucît este foarte răspîndită opinia că interesele dintre echipele din prima divizie și cele din categoriile inferioare sînt, de cele mai multe ori, ireconciliabile în ceea ce privește transferurile, ne-am adresat tuturor interlocutorilor noștri cu aceeași întrebare: **„În ce mod credeți că ar putea fi optimizat procesul de promovare a jucătorilor talentați de la inferior la superior, astfel încît să primeze interesul fotbalului, în general, dar nici să fie lezată vreuna din părți?"**

Și, fapt interesant, nimeni n-a încercat să arunce anatema asupra celuilalt. Ba, mai mult, toți, dar absolut toți, au adus în discuție, de la început, necesitatea unui contact direct între cluburi (asociații) pentru a se trata, fără intermediar, eventualele transferuri.

Nu credem, de pildă, că Ing. HORIA COSMA, președintele secției de fotbal a clubului Crișul Oradea, s-a referit la acest aspect numai pentru că transferul litigios al jucătorilor Popovici și Kun II este de actualitate. Dînsul a și propus ca **Federația să nu mai permită asemenea tratative în afara clubului.** E firesc ca acestea să pivoteze în jurul jucătorilor, primii interesați. Dar și cluburile (sau asociațiile) unde au evoluat ani de-a rîndul au niște interese, de asemeni conforme cu linia de dezvoltare a fotbalului.

Antrenorul PAUL POPESCU (Metalul București), cel care călește cu tact, la focul diviziei secunde, talentele depistate în cadrul centrului de copii și juniori, asumîndu-și răspunderea promovărilor, solicită **contacte numai între cluburi, tocmai pentru a nu se facilita alunecarea tinerilor jucători pe panta afacerismului. „Și, ca să fiu sincer — ne-a spus dînsul — nu ne e frică atît de divizia A, cît de campionatul de tineret-rezerve. Iată de ce: o serie de jucători, nestabilizați ca valoare și indeciși a se angaja la efort, găsesc înțelegere și adăpost la echipele de tineret-rezerve, unde nu există cerințele performanței. Din această cauză, aflăm la formațiile de „B" o perpetuă fluctuație a jucătorilor tineri".**

NICOLAE OAIDĂ, pînă nu de mult în activitatea competițională, în prezent antrenor al divizionarei C „Flacăra roșie", subscriind la procesul firesc de circulație a valorilor, de promovare a tinerilor jucători, nu uită să precizeze că de la „Flacăra roșie" au plecat, de-a lungul anilor, mulți tineri jucători la echipe de primă divizie, cele mai recente exemple în actualul campionat fiind fundașul Tănăsescu (Progresul) și atacantul central Marcu (Rapid). **„Condiția necesară, însă — a precizat Oaidă — trebuie să fie cooperarea între cluburile mari și micile asociații. Trimișii cluburilor să nu ia contact, în primul rînd, cu jucătorii, pe care să-i tenteze cu diverse avantaje. Iar dacă e vorba de promisiuni — cum a făcut Progresul cu echipamentul ce ni l-a făgăduit drept compensație în schimbul transferului lui Tănăsescu — ar fi bine ca ele să fie onorate și nu înlocuite „din mers" cu ce se găsește prin magazia clubului...".**

DAR ȘI... CONTRACTE!

TITUS OZON (F.C. Argeș) a transferat, fără nici un echivoc, problema transferurilor, din cea a... contractelor dintre cluburi: **„Mi se pare firesc ca relațiile dintre divizionarele A și suratele lor mai mici din aceeași localitate, sau chiar din județ, să se bazeze pe o circulație neîngrădită a jucătorilor dotați. Pe de altă parte, cei tineri și „necopți" crescuți în centrul de copii și juniori al clubului de „A", să se rodeze în echipele divizionare „B" și „C", iar, pe de altă parte, jucătorii apți de prima divizie — dar numai certitudinile valorice! — să poată fi oricînd promovați în prima divizie. Un contract în acest sens, încheiat între divizionara A și o echipă de categorie inferioară din același oraș sau județ, stipulînd opțiunea (semnată) a jucătorului și obligativitatea încadrării celui legitimat în lotul primei echipe, ar putea reglementa asemenea relații. Aceasta presupune, însă, ca opțiunea jucătorului să nu fie doar în funcție de avantajele de moment, iar antrenorul — cel chemat să propună noile achiziții — să răspundă pentru valorificarea deplină a acestuia. De aceea, aș opina pentru obligația jucătorului de a rămîne între 3—5 ani la echipa pentru care a semnat. Astfel, vom ajunge să nu mai avem loturi de „pensionari", încadrați, culmea, sub denumirea de tineret-rezerve!"**

Ideea contractului, a unei „minute" încheiate sub egida F.R.F., de un club de primă categorie cu un altul de categorie inferioară în vederea colaborării pe o durată mai lungă, în folosul amîndurora, a fost susținută nu numai de T. Ozon, ci și de Marin Bărbulescu, Paul Popescu, Nicolae Oaidă, fiecare particularizînd cîte un aspect. Astfel, M. Bărbulescu și N. Oaidă s-au referit la acei fotbaliști care nu dau încă certitudinea prezenței în divizia A și care pot juca — împrumutați pentru o perioadă limitată — pentru verificare și rodare în echipe din diviziile B sau C. **Între echipele angajate printr-un asemenea contract să existe liberul transfer de-a lungul întregului an competițional.**

P. Popescu accentua posibilitatea cunoașterii și verificării în timp a tinerilor jucători, ei fiind legitimați la echipele divizionare A sau B numai cînd ajung certitudini.

PETRE MÎNDRU (Dunărea Giurgiu) și NICOLAE DUMITRESCU (U.T.A.) cred că este necesară introducerea regulamentară a unei **„prime de transfer", în funcție de categoria de la care provine jucătorul nou legitimat și care să compenseze echipa de unde acesta a plecat.**

VASILE COPIL (Delta Tulcea) s-a referit și el la necesitatea unor asemenea compensații, printre acestea înscriindu-se, după opinia tuturor interlocutorilor, **jocurile-beneficiu, procurarea unor rînduri noi de echipament, schimburi de jucători.**

SINGURELE CONTROVERSE: TERMENELE ȘI CARANTINA

Iată nodul gordian. Pe acest teren au și apărut singurele „disensiuni" între participanții la ancheta noastră. **N. Dumitrescu** și **I. Reinhardt**, de pildă, sînt de părere ca **transferurile de jos în sus să fie neîngrădite în tot timpul anului**, în timp ce MARIN BĂRBULESCU **susține aprobarea transferurilor doar pe perioada primelor șase etape.** Antrenorul feroviarilor bucureșteni este de asemeni de părere că în regulamentul de transferări **să fie precizat numărul de jucători care pot fi transferați într-un an competițional între echipe din cadrul primei divizii (2—3 jucători, restul necesităților fiind acoperite din pepiniera proprie) și de la echipele de categorie inferioară la cele superioare (1—2 jucători într-un campionat).** Această din urmă prevedere se aseamănă cu cea a lui Paul Popescu, care opinează pentru un singur jucător, antrenorul Metalului București adăugînd încă o precizare menită să oprească „exodul" de jucători, destrămarea formațiilor mici: **„Federația să nu primească cereri de transfer în mijlocul campionatului".**

Ing. H. Cosma este de acord cu carantina de un an, în timp ce N. Oaidă crede că ea este prea mică, întrucît **un asemenea termen convine oricui: stă un an pe spezele noii echipe, dar nu face nimic!" Iar P. Popescu nu este de acord cu renunțarea la obligativitatea apartenenței la același club, timp de trei ani pentru juniorii crescuți la centrul divizionar al acestuia.**

N. Dumitrescu, I. Reinhardt și P. Mîndru accentuează necesitatea egalității tuturor echipelor — sindicale, militare, studențești — în fața regulamentului, Mîndru arătînd că **în cazul plecării unui tînăr la studii sau stagiu militar în altă localitate să existe două posibilități: ori să nu joace în acest răstimp, ori să se acorde prima de transfer".**

★

Opiniile exprimate în cadrul anchetei noastre converg în ceea ce privește necesitatea unor **precizări** și **adăugiri** la capitolul dedicat transferării jucătorilor. Subliniindu-se în mod deosebit interacțiunea cluburilor și asociațiilor pentru **o mai liberă circulație a valorilor,** discuțiile au adus pe primul plan **obligativitatea** contactelor directe între părțile interesate, care să se soldeze cu **angajamente ferme** și nu cu promisiuni de culise. Evident, o diversificare a acestor contacte, precum și extinderea lor sub forma unei colaborări în timp, de asemeni pe baza unei stipulații concrete, sub egida F.R.F., nu poate decît să faciliteze accesul în fotbalul de performanță al celor mai dotate elemente.

Cît despre cea mai controversată problemă, cea a termenelor de transfer și a carantinei, concluzia nu poate fi decît una, pe baza unei cît mai largi consultări: **regulamentul nu-și poate propune decît să susțină, prin litera și spiritul său, fluxul firesc de promovare a tinerelor talente care, implicit, înseamnă întărirea echipelor din primele eșaloane și, deci, consolidarea fotbalului românesc.**

Anchetă realizată de
Paul SLĂVESCU

A. BENTU A CONDUS EXCELENT PARTIDA GRECIA-R.F. a GERMANIEI

După cum am mai anunțat, meciul dintre reprezentativele Greciei și R. F. a Germaniei (scor 1—3), care s-a disputat duminică, la Atena, a fost condus de o brigadă de arbitri români, formată din A. Bentu — la centru, Gh. Limona și A. Pîrvu — la linie. Cei trei cavaleri ai fluierului au primit calificative foarte bune din partea presei din Grecia. Iată ce a scris ziarul „Atletiki" despre arbitraj: **„Brigada de arbitri români, avînd la centru pe A. Bentu, a condus excelent. A. Bentu a fost un bun psiholog și a aplicat cu mult discernămînt legea avantajului. Colegii lui de linie, Gh. Limona și A. Pîrvu, au fost, de asemenea, excelenți și au semnalizat foarte corect în tot timpul partidei."**

„CUPA ROMÂNIEI"

8 divizionare B eliminate

PETROLUL VIDELE — METALUL BUCUREȘTI 1—2 (0—0). Bucureștenii au fost superiori localnicilor. Au marcat: Iancu (min. 47) și Georgescu (min. 70 din 11 m) pentru Metalul, Borțea (min. 87) pentru Petrolul. A arbitrat bine N. Moraianu — Ploiești. *(V. Nicolescu,* coresp.)

OLTUL SF. GHEORGHE — POIANA CÎMPINA 2—0 (1—0). Oltul a avut tot timpul inițiativa. Autorii golurilor Goga (min. 2) și Hallo (min. 68). A condus corect V. Murgășan — București. *(G. Briotă,* coresp.)

I.R.A. CÎMPINA — FLACĂRA MORENI 2—0 (2—0). Joc frumos. Au înscris: Bălășescu (min. 40 din 11 m) și Iacob (min. 42). Foarte bun arbitrajul lui S. Stăncescu-București. *(C. Virjoghie-*coresp.).

CHIMISTUL BAIA MARE — CRIȘUL ORADEA 0—1 (0—0). Soarta meciului a fost decisă în primele 30 de minute, cînd orădenii au marcat 3 goluri. Autorii golurilor: Dărăban (min. 4, 24), Arnoțki (min. 12) și N. Alexandru min. 86). *(Gh. Tudor,* coresp.).

MINERUL COMĂNEȘTI — C.F.R. PAȘCANI 1—0 (1—0). Joc viu disputat. Unicul gol a fost marcat de Mangalagiu (min. 2). *(I. Birzan,* coresp.)

FULGERUL DOROHOI — CHIMIA SUCEAVA 1—0 (1—0). Localnicii au dominat perioade îndelungate. A înscris: Ungureanu (min. 1). Excelent arbitrajul lui P. Mărășescu — Iași *(I. Mandache,* coresp.)

VICTORIA MORENI — PROGRESUL BRĂILA 1—3 (1—1). Brăilenii au cîștigat ușor. Au marcat: Urmeș (min. 5 din 11 m), Iancu (min. 50), Traian (min. 82), respectiv Belmuș (min. 11). În min. 23, Nicoloiu (Victoria) a ratat un penalty. A arbitrat bine M. Haimovici — București. *(Gh. Ilinca,* coresp.)

STEAGUL ROȘU PLENIȚA — ELECTROPUTERE CRAIOVA 1—0 (0—0). În repriza secundă, gazdele au dominat și au înscris unicul gol prin Dilică (min. 62). A condus bine I. Cojocaru — Tr. Severin. *(I. Julea,* coresp.)

UNIREA ALBA IULIA — C.S.M. SIBIU 0—2 (0—1). Gazdele au evoluat slab. Autorii golurilor: Flichiș (min. 32) și Schwartz (min. 60). În min. 55, Suciu (Unirea) a ratat un penalty. *(I. Filipescu,* coresp.)

AURORA URZICENI — POLITEHNICA GALAȚI 2-1 (1—0, 1—1). Joc echilibrat. Au marcat: Dolganiov (min. 35), Buga (min. 110), respectiv Bezman (min. 47). *(M. Tabarcea,* coresp.)

UNIREA TOMNATIC — C.F.R. ARAD 0—1 (0—0). Arădenii și-au impus superioritatea în partea a doua a meciului, cînd au fructificat o ocazie prin Kürös (min. 66). *(P. Iatan,* coresp.)

UNIREA DEJ — MINERUL BAIA MARE 3—1 (1—1). Golurile au fost realizate de D. Pop (min. 39), I. Pop (min. 65), Catană (min. 76), respectiv Szabo (min 31). *(T. Prodan,* coresp.).

CHIMIA FĂGĂRAȘ—GAZ METAN MEDIAȘ 3—1 (0—0, 1—1). Au marcat: Loncear (min. 77, 96, 99 din 11 m), respectiv Moldovan (min. 80). Excelent arbitrajul lui G. Micloș - București. *(B. Stoiciu,* coresp.).

METALUL TR SEVERIN—POLITEHNICA TIMIȘOARA 1—1 (1—0, 1—1). Conform regulamentului, Politehnica s-a calificat pentru etapa viitoare. Au înscris: Jimboreanu (min. 35) pentru Metalul, Fulop (min. 70 din 11 m) pentru Politehnica. *(Gh. Manafu,* coresp.).

I.M.U. MEDGIDIA — PORTUL CONSTANȚA 2-1 (2—0).

MINERUL TELIUC—CORVINUL HUNEDOARA 2—2 (1—1, 2—2). Conform regulamentului, Corvinul s-a calificat pentru etapa viitoare. Golurile au fost înscrise de Cos (min. 8) și Moldovan (min 53) pentru Minerul, Cergo (min 16, 62) pentru Corvinul. Competent arbitrajul lui M. Grecu - Aiud. *(I. Vladislav,* coresp.).

FOTBAL

Derbyul etapei

În fața celui de al 41-lea meci RAPID-DINAMO

● Intîlnirea, văzută prin prisma clasamentului ● Avantaj în palmares pentru Rapid ● O înfrîngere care nu se uită ● Vom avea sau nu un nou lider?

Meci de mare rivalitate, de mari ambiții, acest nou joc Rapid — Dinamo, pe care îl vom vedea sîmbătă — de la ora 14 — pe Stadionul Republicii, este unul dintre cele mai pasionante din istoria întîlnirilor dintre aceste două echipe fruntașe ale fotbalului nostru. Într-adevăr, *partida capătă o temperatură ridicată, nu numai prin prisma rivalității sportive, a întrecerii dintre internaționalii celor două echipe, ci și PRIN CONJUNCTURA ÎN CARE ȘI MĂSOARĂ FORȚELE ACESTE DOUĂ FORMAȚII, AFLATE ÎN LUPTĂ DIRECTĂ PENTRU SUPREMAȚIE ȘI DESPĂRȚITE ÎN CLASAMENT, ÎN MOMENTUL DE FAȚĂ, DOAR PRINTR-UN SINGUR PUNCT.*

DUMITRACHE

Dinamo este echipa care beneficiază la ora actuală de acest mic avans. Dar *distanța s-ar mări substanțial în cazul cînd dinamoviștii ar cuceri cele două puncte ale meciului de sîmbătă.* Dimpotrivă, *o victorie a Rapidului ar aduce formației feroviare fotoliul de lider,* în timp ce Dinamo ar trebui să înceapă la cursa de urmărire...

Și mai este, desigur, *cea de a treia eventualitate, a unui rezultat de egalitate, care ar menține, măcar pînă la viitoarea etapă, actuala situație.*

Simpla enumerare a acestor eventualități arată cît de mare este miza meciului Rapid — Dinamo, de sîmbătă, ce scoteli își fac echipele și suporterii lor.

Pînă acum, în campionat, Rapid și Dinamo s-au întîlnit de 40 de ori. Bilanțul este favorabil rapidiștilor, care au reușit să cîștige 19 din aceste 40 de jocuri, în timp ce Dinamo a avut cîștig de cauză numai în 17 întîlniri. Numărul rezultatelor egale este mic — patru — ceea ce pare să demonstreze că ambele echipe au forțat victoria pînă în ultima clipă, neacceptînd rezultatele, ca să le spunem așa, conciliante.

În general, în cadrul aceluiași campionat, victoriile au alternat. Rar s-a întîmplat ca una din echipe să învingă atît în tur, cît și în retur. Așa s-a întîmplat și în campionatul trecut. În tur, Rapid a învins cu 2—0, în timp ce partida din retur, decisivă pentru Rapid aflat în acel moment în luptă pentru titlu cu U.T.A., s-a încheiat cu victoria... dinamoviștilor: 2-1.

RĂDUCANU

Întrebarea este cine deschide „balul" de sîmbătă: Rapid sau Dinamo?

Reprezentativa de juniori la porțile turneului U.E.F.A.

Antrenorul Constantin Ardeleanu în căutarea a... doi fundași și o extremă!

Lunile care urmează nu vor fi ușoare pentru antrenorul echipei reprezentative de juniori, Constantin Ardeleanu.

Preliminariile U.E.F.A. bat la ușă. Toate cele 4 meciuri ale „minjilor" noștri se vor disputa în primăvară, pe intervalul a numai 4 săptămîni. Helvei — una din piesele de bază ale mecanismului echipei — s-a accidentat și utilizarea lui nu va intra în discuție mult timp. La toate aceste „surse" de frămîntări, am adăuga o alta, nu ultima în clădirea prestigiilor, în fixarea ierarhiilor: echipa română care ne reprezintă în preliminariile Turneului U.E.F.A. este una și aceeași cu formația care și-a adjudecat nu de mult, într-o selectă companie, „Cupa Prieteniei", trofeul celei de a doua — ca tradiție și amploare — competiții a continentului. Iar laurii nu au darul doar să onoreze. Ei obligă, în aceeași măsură...

— Ar mai fi, oare, — vă întreb — vreun motiv în plus de neliniște, sau le-am enumerat pe toate?

— A mai rămas de spus că la ora asta, echipa care a cîștigat în Polonia și-a pierdut fundașii laterali și extrema dreaptă.

— I-a pierdut?!

— Ei bine, da... Pe dreapta, dinamovistul bucureștean Dobrău, folosit o dată chiar în prima garnitură, e în mare declin de formă și, se pare, și bolnav, iar fundașii stînga de la Katowice, Ciocîrlan și Scheep, nu mai prezintă nici o garanție. Primul, pentru că... nu joacă nicăieri, iar Scheep pentru că e mai mult rezervă la prima echipă a U.T.A.-ei, ceea ce face ca el să nu poată evolua nici la seniori, nici la tineret... În sfîrșit, ghinionul lui Helvei...

— Și trialurile? Săptămîna trecută ați organizat două verificări, ați chemat 29 de „noutăți", între care nici mai mult nici mai puțin de 14... fundași?! E chiar așa mare seceta de valori pe linia de fund?

— Ce să vă spun?! Mulți chemați, puțini aleși. De fapt, trei: Badea (Crișul), Coca („U" Cluj) și Rădulescu (Farul). Și ei mai mult de perspectivă...

— În ceea ce privește tricoul cu numărul 7, aveați parcă un candidat, pe Blejușcă, de la C.F.R. Pașcani. Ce s-a întîmplat cu el?

— Blejușcă e un fel de al doilea... Năstase de la Progresul! Cît a fost rezervă, a muncit ca un rob, a alergat, s-a bătut... Cum a devenit titular, în Polonia, cum a început să creadă că fotbalul pornește și se termină cu el!

— Apropo de Năstase, pe care-l considerați, într-o discuție mai veche, dificil și incomod. Victor Stănculescu ne spunea nu de mult că Năstase e neașteptat de serios în antrenamente, că la Progresul toată lumea e mulțumită de el. Ce părere aveți de... această părere?

— Nu pot spune altceva decît că îl aștept pe Năstase. Am nevoie de el, dar am nevoie de un Năstase care să joace cum vreau eu, nu cum vrea el. Dacă va înțelege asta, e binevenit.

— Cred că, în pofida unor certe dificultăți, dispuneți de un nucleu de echipă puternic și susceptibil de perfecționare — mă gîndesc la Bucaru, Sandu Gabriel, Donose, Bölöni sau Sandu Mircea — capabil să izbutească calificarea în turneul U.E.F.A. Mă înșel?

— Și da, și nu... Juniorii turci și bulgari nu posedă — din cîte am auzit și am văzut — formații invincibile, dar nici calificarea nu-i o floare la ureche!

Sper, însă, că în intervalul celor trei săptămîni de pregătire comună, în vacanța de iarnă, să omogenizez echipa, care nu numără decît 6 meciuri internaționale în palmares, să canalizez mai bine capacitățile băieților, să-i dotez cu alte virtuți tactice decît cele cu care vin de la cluburi și care nu coincid totdeauna cu intențiile mele.

În sfîrșit, dacă aș avea doi fundași și o extremă, am cîștiga, cred eu, preliminariile U.E.F.A...

Ov. I.

F. C. ARGEȘ—F. C. CURITIBA 2—2

(Urmare din pag. 1)

careului la o ezitare generală a apărării gazdelor.

Argeșenii vor lua din nou conducerea, în min. 44, prin Jercan, care i-a depășit pe toți apărătorii brazilieni. Oaspeții au reclamat ofsaid, dar cel care i-a potolit cu un autentic gest fair-play a fost chiar antrenorul Mauro. A doua repriză se consumă într-o notă de dominare a echipei braziliene, la care piteștenii răspund prin contraatacuri. Dobrin frînează, adesea, jocul, dar și știe să-și lanseze, cîteodată, coechipierii cu măiestria-i cunoscută. Și cînd se credea că toate conturile sînt încheiate, Vlad alunecă la o minge extrem de ușoară, Lucas intercepteză și îl bate iremediabil pe Niculescu (min. 86): 2—2. În degringolada generală care a urmat în echipa piteșteană, gazdele îl pierd pe Prepurgel (eliminat pentru injurii min. 88) și sînt gata să primească un gol.

LOTO—PRONOSPORT

Programul concursului Pronosport nr. 48 de duminică 29 noiembrie 1970 cuprinde în întregime meciuri din campionatul italian diviziile A și B din care menționăm partidele Lazio — Napoli, Varese — Milan, Lanerossi — Cagliari și Juventus — Roma, meciuri deschise oricăror rezultate. De un mare interes se bucură și partidele din campionatul italian divizia secundă. Dar iată acest program: I: Fiorentina — Bologna; II: Foggia — Verona; III: Internazionale — Catania; IV: Juventus — Roma; V: Lanerossi — Cagliari; VI: Lazio — Napoli; VII: Sampdoria — Torino; VIII: Varese — Milan; IX: Cesena — Atalanta; X: Massese — Bari; XI: Monza — Brescia; XII: Palermo — Pisa; XIII: Ternana — Catanzaro.

● Tragerea Loto de vineri 27 noiembrie 1970 se va televiza direct din Studioul de Televiziune cu începere de la ora 19,10

Procurați-vă din vreme biletele.

NUMERELE EXTRASE LA CONCURSUL PRONOEXPRES Nr. 48 DIN 25 NOIEMBRIE 1970

FOND GENERAL DE PREMII: 1.520.428 lei din care 684.796 lei report

EXTRAGEREA I: 13 40 34 42 11 9

FOND PREMII: 902.537 lei din care 462.899 lei report la categoria I

EXTRAGEREA a II-a: 18 39 5 41 32

FOND DE PREMII: 617.891 lei din care 221.897 lei report la categoria A

Plata premiilor la acest concurs se va face astfel:

În Capitală de la 3 decembrie 1970 pînă la 9 ianuarie 1971;

În țară de la 7 decembrie 1970 pînă la 9 ianuarie 1971, inclusiv.

PREMIILE TRAGERII LOTO DIN 20 NOIEMBRIE 1970

EXTRAGEREA I: Categoria 2: 1,70 a 49.324 lei; cat. 3: 9,85 a 8.513 lei; cat. 4: 40,75 a 2.058 lei; cat. 5: 126,85 a 661 lei; cat. 6: 129,05 a 650 lei.

REPORT categoria 1: 133.874 lei.

EXTRAGEREA a II-a: Categoria A: 1x25% a 59.762 lei și 1x10% a 23.905 lei; B: 1,80 a 36.469 lei; C: 7,30 a 8.993 lei; D: 18,10 a 3 627 lei; E: 27.60 a 2 378 lei; F: 42,65 a 1.539 lei.

AMBELE EXTRAGERI: categoria Z: 865,05 a 100 lei.

Premiul de categoria A a fost obținut de TOTH IOAN din Salonta.

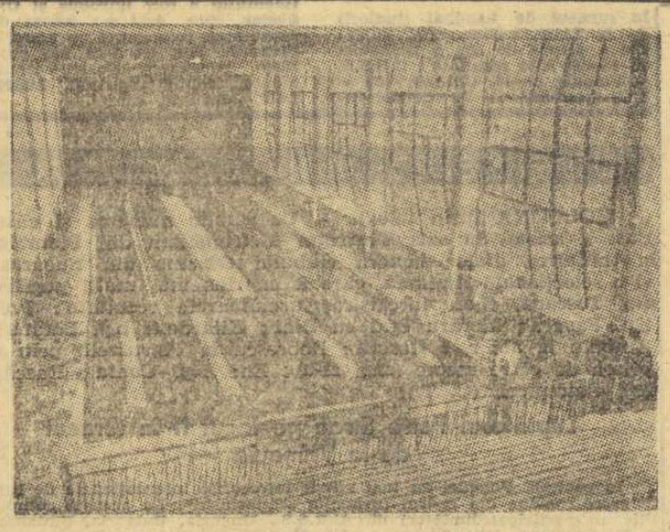

Popicăria construită anul acesta, în cadrul complexului sportiv „DUNĂREA", din Galați. Foto: P. POPA

De pe cuprinsul țării

„SPAȚIUL LOCATIV" SPORTIV ÎN CREȘTERE... Poate mai mult ca oricînd, în această perioadă abundă inițiativele de amenajare sau reamenajare a unor baze sportive simple în numeroase localități ale țării. Tolba poștașului este doldora de mesaje ale corespondenților noștri prin care sîntem înștiințați de apariția pe harta țării a unor terenuri destinate diferitelor discipline, de extindere a „spațiului locativ" dedicat sportului. Să facem o sumară cunoștință cu noile locuri de recreare, de concurs...

ÎN SATELE DELTEI. Din inițiativa Consiliului județean E.F.S. Tulcea s-a pornit, cu luni în urmă, o interesantă întrecere în satele din preajma Deltei, avînd ca obiectiv amenajarea de baze sportive. Acțiunea — sprijinită îndeaproape de U.T.C., sindicate, inspectorate școlare, consilii populare comunale sau U.J.C.A.P. — a fost primită cu căldură și — datorită ei — s-a ajuns la o zestre sportivă mai bogată. Iată și cîteva rezultate: În **comuna Cerna,** de pildă, care avea doar un teren simplu de fotbal, există acum un microstadion cuprinzînd terenuri de handbal, volei, sectoare de atletism, un vestiar etc. La **Turcoaia** s-au amenajat terenuri de volei, baschet și handbal, iar la **Sarichioi** s-a împrejmuit terenul de fotbal și s-a construit un vestiar. Alte realizări de aceeași natură pot fi întîlnite la **Mahmudia** (handbal, volei, portic de gimnastică, gropi de sărituri), **Slava Rusă** (teren de tenis), la **Frecăței** sau **Isaccea.** (T. R.).

„CEA MAI FRUMOASĂ BAZĂ SPORTIVĂ ȘCOLARĂ". Inițiativa s-a adresat tuturor liceelor și școlilor profesionale din județul Neamț ea pornind de la Comitetul județean U.T.C., în colaborare cu C.J.E.F.S. și Inspectoratul școlar. Comisia — alcătuită din reprezentanți ai celor trei organe — a stabilit acum următorul clasament: I) **Liceul „Ștefan cel Mare" Tg. Neamț** (elevii de aici vor beneficia de terenuri de handbal, volei, baschet — toate din bitum și împrejmuite cu gard de sîrmă —, de o pistă circulară de 200 m cu zgură, de sectoare pentru aruncări și sărituri; II) **Liceul din Săbăoani** (terenuri, din nul trecut, întrecerea de amenajare a bazelor sportive școlare din județul Suceava a cunoscut un nou succes la a doua sa ediție, ponderea constituind-o miniterenurile de fotbal și baschet, cele de volei și handbal, sectoarele de atletism sau porticurile de gimnastică. Inspectoratul școlar județean, ca și Consiliul județean al organizației pionierilor au avut mult de lucru pentru stabilirea laureaților. Pînă la urmă, premiile au fost acordate după cum urmează: locul 1 — **Școlile generale din Fundul Moldovei, Mănăstioara — Siret** și **Liceul 1 Rădăuți;** locul 2 — Școlile generale din Pleșești, Panaci și nr 4 Cîmpulung; locul 3 — Școlile generale din Șaru Dornei, Bălăceana și Grămești.

C. ALEXA — coresp.

NOUTĂȚI ȘI LA BÎRLAD. În prezent, se află în construcție două noi terenuri sportive în orașul Bîrlad. Primul este situat în perimetrul stadionului Tineretului, iar cel de-al doilea în cadrul micro-complexului, de la Liceul „Gh. Gheorghiu-Dej". Ambele, din bitum, pot fi folosite — la alegere — pentru handbal, volei sau baschet. Aceste noi construcții se adaugă celor ridicate, prin muncă voluntară la A. S. Rulmentul și A.S. Confecția și vor oferi, desigur, tinerilor bîrlădeni spații suplimentare de întrecere. Menționăm, de asemenea, că la terenul de handbal de la stadionul Tineretului, o bună parte din gard a fost consolidat cu prefabricate de beton.

S. ELIADE — coresp.

PENTRU VIITORII TEXTILIȘTI DIN CISNĂDIE. — Cei peste 800 de elevi ai Centrului școlar și profesional de maiștri textiliști din Cisnădie nu puteau beneficia pînă nu de mult, decît de baza „A.S. Textila", unde există o evidentă aglomerație, deoarece și alte unități școlare din localitate frecventau micul stadion. De curînd, însă, o parte din cerințe au fost rezolvate, datorită amenajării la **Centrul școlar profesional și tehnic de maiștri** a unor terenuri de baschet, handbal și volei, finisării terenului de atletism și obținerii unei săli pentru tenis de masă. Totodată, conducerea școlii a luat inițiativa de a organiza competiții pe clase dotate cu trofee transmisibile, care — după cît se pare — au stimulat activitatea sportivilor școlari. O altă acțiune salutară a fost sprijinul acordat de către conducerea Combinatului textil și Consiliul orășenesc, care au furnizat material bazei Textila, în scopul, amenajării unui teren de volei, unui patinoar pentru copii, acoperirii tribunei stadionului etc. Pentru aceasta s-au prestat peste o mie de ore de muncă patriotică. Un început promițător...

I. ANDREI — coresp.

SCORURI MARI ÎN PRIMA ZI A „TURNEULUI DE HOCHEI PRIETENIA“

Ieri, pe cele două patinoare artificiale din București și Galați, au început întrecerile ediției a doua a competiției internaționale de hochei pe gheață „PRIETENIA“ pentru juniori. Iată acum relatări de la meciurile primei zile.

BUCUREȘTI

R. D. GERMANA — UNGARIA 11—2 (5—0, 3—1, 3—1)

Întîlnirea a însemnat un simplu „galop de sănătate“ pentru tinerii hocheiști din formația R. D. Germane. Superiori la toate capitolele (pregătire fizică și tehnică, patinaj, tactică etc.) juniorii germani au repurtat o victorie facilă, scorul nereflectînd însă real fizionomia partidei. Așa cum s-a desfășurat partida, în special prima repriză (20 de minute s-a jucat aproape într-un singur sens) se părea că vom fi martori la o adevărată cascadă de goluri.

În repriza secundă, însă, am asistat la o luptă mai echilibrată, în care jocul a fost ceva mai încîlcit, pentru ca ultima treime a timpului să fie iarăși total la discreția învingătorilor.

Numai că acum ei nu s-au mai mulțumit să înscrie goluri, ci au căutat să marcheze cît mai spectaculos, din faze țesute din mai multe pase. Din acest motiv s-au ratat numeroase posibilități favorabile de majorare a scorului.

Formația ungară, deși posedă cîteva individualități notabile, în ansamblul ei nu a reușit să constituie un adversar redutabil pentru echipa R. D. Germane.

Jocul a fost condus de arbitrii români **Fl. Gubernu** și **C. Sgincă**.

Cele 13 puncte au fost realizate de: **Simon (3), Rothmann (2), Scholz, Kranz, Wenzel, Geisser, Schiller, Benthner** pentru R.D.G. și **Szölös** pentru Ungaria.

PROGRAMUL DE AZI
ORA 16: U.R.S.S. — UNGARIA
ORA 18: R. D. GERMANA — POLONIA

U.R.S.S. — POLONIA 10-1 (3—0, 4—1, 3—0). Un meci de o înaltă factură tehnică în care formația Uniunii Sovietice ne-a prezentat pe cîțiva dintre cei care mîine-poimîne vor lua locurile redutabililor Ragulin, Firsov, Starșinov etc. O echipă bine formată de adevărați virtuozi, niște mici artiști ai hocheiului. Formația sovietică s-a impus printr-un joc simplu, eficace și spectaculos, înfrîngînd rezistența lăudabilă a colegilor lor polonezi.

Au condus **Gh. Mureșan**, și **N. Turceanu**. Marcatorii punctelor: **Andreev (2), Belders (2), Sivtov, Barinev, Golikov, Grigarkin** și **Glazov**, pentru sovietici, respectiv **Rokicki**.

Romeo VILARA

GALAȚI

Galați 25 (prin telefon, de la trimisul nostru).

Orașul de pe Dunăre se reîntîlnește, după o scurtă pauză, cu hocheiul dar de data aceasta într-o atmosferă specifică de iarnă. Dinspre fluviu bate un vînt rece și tăios despre care pescarii bătrîni spun că ar prevesti zăpada. Privind cerul și consultînd termometrul puțini localnici s-au încumetat să ia drumul patinoarului așa că festivitatea de deschidere a acestei grupe a competiției internaționale de juniori **„Turneul Prietenia“** s-a desfășurat în fața unui număr redus de spectatori temerari.

În jocul inaugural s-au întîlnit, hors-concours, reprezentanții **României** și **hocheiștii formației locale Dunărea**. „Naționalii“ au cîștigat cu 9—1 (4—0, 1—1, 4—0) fără să se întrebuințeze. A urmat apoi meciul vedetă...

CEHOSLOVACIA — BULGARIA 23—0 (7—0, 5—0, 11—0) Echipa Cehoslovaciei, care candidează la supremația europeană, s-a detașat cu multe clase peste adversarul său. Ea a dominat copios, demonstrîndu-ne toate virtuțile unui hochei avansat. Deficitari la capitolele patinaj și tehnică, jucătorii bulgari n-au putut depăși rolul unui sparing-partener foarte facil. Scorul ne scutește de orice comentariu. Este evident că bătălia pentru primul loc se va da la Galați între echipele Cehoslovaciei și României.

Joi, selecționata română va întîlni pe aceea a Bulgariei. În deschidere, formația cehoslovacă va juca împotriva echipei Dunărea Galați.

Valeriu CHIOSE

Turneul interzonal de șah

GHELLER ȘI FISCHER AU ÎNTRERUPT ÎNTR-O POZIȚIE COMPLICATĂ

MADRID 25 (Agerpres). — Turneul interzonal de șah de la Palma de Mallorca a programat în cea de-a 12-a rundă partida derby între marii maeștri Efim Gheller și Robert Fischer. În prima jumătate, partida (s-a jucat Apărarea Grunfeld) a decurs sub semnul luptei poziționale. Gheller a propus remiza, pe care Fischer a refuzat-o, partida întrerupîndu-se într-o poziție complicată ce ar putea duce la remiză, după părerea unor comentatori, sau la o victorie a lui Fischer după opinia marelui maestru danez Bent Larsen.

Portisch a cîștigat la Hort, Uitumen la Rubinetti, Taimanov la Minici, iar Uhlmann (cu piesele negre) l-a învins pe Jimenez. A fost consemnată remiza în partidele Reshevsky-Gligorici, Ivkov-Suttles, Mecking-Panno și Naranja-Smislov. Larsen a întrerupt cu Hubner.

În clasament conduce Gheller cu 8 (1), urmat de Uhlmann 7½, Fischer 7 (3), Portisch, Ivkov, Mecking 7, Panno 6½ (2), Taimanov 6½, Polugaevski, Gligorici 6 (1) etc.

DR. FRANTISEK FADRHONC, ANTRENORUL REPREZENTATIVEI DE FOTBAL A OLANDEI:

„MECIUL CU ROMÂNIA ESTE FOARTE IMPORTANT PENTRU PRESTIGIUL NAȚIONALEI OLANDEZE“

● ECHIPELE DE CLUB MAI BUNE DECÎT SELECȚIONATA ȚĂRII ● ANTRENORUL CAUTĂ SOLUȚII ● MARELE SEMN DE ÎNTREBARE: ÎNAINTAREA

Corespondență specială pentru ziarul „SPORTUL“

La ora cînd apar aceste rînduri, antrenorul reprezentativei Olandei, dr. **Frantisek Fadrhonc**, nu a alcătuit încă lotul pentru meciul amical cu selecționata României, programat la 2 decembrie, la Amsterdam. Se așteaptă desfășurarea etapei de duminică, după care se va alcătui lotul care va fi cantonat pînă în ziua meciului la Amsterdam.

Pentru opinia sportivă din Olanda pare curios faptul că echipele de club au o comportare foarte bună în cupele europene (**Ajax Amsterdam** și **P.S.V. Eindhoven sînt calificate în sferturile de finală ale C.C.E.** și respectiv, **Cupa cupelor**, iar **F. C. Twente participă în optimile Cupei europene a tîrgurilor**), în timp ce **echipa națională, alcătuită în mare parte din jucătorii acestor cluburi, nu-și poate găsi cadența.**

Ziarele olandeze comentează faptul că națională Olandei a pășit cu stîngul în campionatul european și, probabil, nu se va califica nici de data aceasta în etapa următoare. Într-adevăr, scorul de 1—1 cu echipa Iugoslaviei, pe teren propriu, și înfrîngerea suferită la Dresda cu selecționata R. D. Germane (0—1), nemulțumesc pe suporterii olandezi. Să fie, oare, vinovat antrenorul Fadrhonc? Nu se poate spune acest lucru, pentru că în ambele meciuri din campionatul european el a aliniat o echipă cu jucători valoroși, cei mai în formă la ora aceea, fotbaliști de certă valoare din formațiile Ajax, Feijenoord, P.S.V. Eindhoven și Sparta, care ocupă și un loc fruntaș în campionat. În plus, **nimeni nu poate pune la îndoială priceperea antrenorului Fadrhonc, care, din 1948, a pregătit echipele fruntașe din prima ligă.** A fost antrenor la P.S.V. Eindhoven, Feijenoord și Ajax Amsterdam, iar de la 1 iulie 1970 a devenit antrenorul echipei naționale în locul lui Helmut Kessler.

Într-o discuție purtată zilele trecute cu ziariștii olandezi, Fadrhonc a declarat că **meciul cu România, deși poartă caracterul unui „amical“ ESTE FOARTE IMPORTANT PENTRU PRESTIGIUL SĂU ȘI AL NAȚIONALEI OLANDEZE.** Apoi, întîlnirea mai are ca scop verificarea celei mai bune formule de echipă pentru viitoarele meciuri din campionatul european, care vor avea loc în anul viitor (cu Luxemburg, la 24 februarie, cu Iugoslavia, la 4 aprilie etc.). Chiar dacă lotul nu a fost dat publicității, în liniile mari el poate fi presupus. În poartă va apăra **Van Beveren** (P.S.V. Eindhoven). Linia de fund va fi alcătuită din **Suurbier** (Ajax Amsterdam), un jucător cu excelente calități, **Israel** căpitanul formației Feijenoord, **Neeskens** (Ajax Amsterdam), în vîrstă de numai 19 ani, care anul trecut a fost căpitanul reprezentativei de juniori, prezentă în turneul U.E.F.A. și impetuosul **Strick** (P.S.V. Eindhoven). În linia mediană, cei doi vor fi aleși dintre **Jansen** (Feijenoord), **Veenstra** (Eindhoven) și **Van Hanegem** (Feijenoord). Atacul constituie marele semn de întrebare. Va reintra **Cruyff**, argintul viu al echipei Ajax? Va juca **Lippens** care activează la clubul vest-german Rot-Weiss Essen? În rest, în discuție intră tot vechii internaționali **Van der Kujien** (Eindhoven), **Wery** (Feijenoord), **Klijnjan** (Sparta Rotterdam) și **Kaizer** (Ajax).

Toate aceste probleme vor trebui rezolvate de antrenorul Fadrhonc înaintea meciului de la 2 decembrie.

JOHN LE NOBLE
„Algemeene Dagblad“ — Rotterdam

Marginalii la ediția a III-a a Balcaniadei de scrimă

TENDINȚE CĂTRE ECHILIBRU VALORIC

Inaugurată cu doi ani în urmă, din inițiativa forului român de specialitate, Balcaniada de scrimă și-a creat un bun făgaș organizatoric, suficientă forță și personalitate pentru a se înscrie în rîndul principalelor competiții europene.

Pentru a respecta adevărul istoric trebuie să subliniem că această primă reflecție, în legătură cu Balcaniada de scrimă de la Sofia, aparține de fapt celor doi oficiali invitați în capitala Bulgariei, Ryczard Krucinski *(Polonia)* și Paul Wurm *(Ungaria), care au funcționat ca arbitri neutri.*

De data aceasta, *scrimerii români n-au mai fost cîștigătorii de drept ai majorității probelor — 7 din 8 în primele două ediții. Există evident o justificare a faptului că de la Sofia sportivii noștri au revenit doar cu 5 titluri din 8 — pe de o parte întinerirea deliberată a loturilor, iar pe de altă parte vicierea unor rezultate în asalturile probelor de sabie.* Totuși, și *în condițiile în care în sala „Akademik“ am fi aliniat primele garnituri, replica acestor concurenți sau a formațiilor adverse ar fi fost cu totul alta* — mult mai promptă — decît la București în 1968 sau la Zagreb în 1969.

În floreta masculină, de pildă, este de semnalat un vertiginos salt calitativ, îndeosebi în cazurile Bulgariei și Greciei, țări care posedă trăgători cu certe posibilități ca: *Stancev, Dimitrov, Gretcenliev, Ioanidis* și *Vgenopulos.* În *floreta feminină*, de asemenea, *valoarea sportivelor iugoslaviei este într-o sensibilă creștere*, astfel că n-a fost un accident scorul strîns la care ele au pierdut un meci-cheie cu echipa noastră (4—5), era *Eftimiades* și *Svetlana Krejovici* mai ales sînt floretiste dificile — prima posesoare a unei tehnici foarte complexe, cea de a doua o scrimeră cu o mare rezistență fizică, cu o excepțională viteză de reacție. *Nici la spadă, trăgătorii români n-au avut o misiune mai ușoară*, sportivii *iugoslavi* — și în special *Savici*, în turneul individual — talonîndu-i strîns.

Numai la sabie s-ar putea vorbi — deocamdată — de un fel de statu-quo valoric, trăgătorii români și cei bulgari situîndu-se pe același plan, urmați de iugoslavi și greci.

În general este de apreciat că rezultatele obținute de scrimerii bulgari trei titluri balcanice) constituie un îndemn pentru oficialitatea respectivă de a le acorda credit mai departe. Același lucru și în cazul scrimerilor greci, finaliști în probele de floretă, spadă și sabie și ocupanți ai locului III la floretă echipe. Este un bilanț mai mult decît satisfăcător, care relevă munca antrenorului român *Tudor Ilie* (remarcată de altfel și anul trecut după Zagreb), mai convingătoare acum după Sofia.

O succintă analiză care a avut loc la încheierea ediției a III-a a Balcaniadei a scos în relief atît aspectele semnalate în aceste rînduri, precum și faptul că în toate probele — inclusiv în cea de sabie — orientarea trăgătorilor a vizat folosirea unui registru cît mai larg de procedee tehnice și tactice. Este o dovadă concludentă că Balcaniada reușește să se alinieze valoric în rîndul competițiilor de anvergură cuprinse în calendarul Federației internaționale de scrimă — J.O., C.M. și C.C.E.

Tiberiu STAMA

ECHIPA ROMÂNIEI A DEBUTAT PROMIȚĂTOR

(Urmare din pag. 1)

nare a echipei iugoslave (min. 7: 4—1) pînă către sfîrșitul reprizei, după care handbalistele cehoslovace au egalat și au luat un avantaj de două goluri. În partea a doua a meciului (min. 30) ele au condus cu 11—7, însă scorul a devenit din nou egal: 11—11 în min. 37. Cu trei minute înainte de final, Starkerova a înscris golul victoriei. Au marcat Kernerova (5), Kovalovska (3), Starkerova (2), Metlochova (2) Brunova (1) pentru Cehoslovacia și Knezevici (6), Tomașek (3), Ninkovici (2), Suplikovici (1) pentru Iugoslavia. Au arbitrat P. Tîrcu și T. Curelea (România).

U.R.S.S.—UNGARIA 11—11 (8—6). A fost o partidă extrem de interesantă, de luptă, în care, pe rînd, fiecare dintre cele două formații putea să termine victorioasă. Am spune, însă, că selecționata Ungariei, campioană mondială, a avut chiar șanse certe, dar și le-a anulat ratînd trei lovituri de la 7 m și două contraatacuri. Selecționata sovietică a avut două jucătoare în formă excepțională: portarul Sokolova și Bobrova. Grație unui atac mai insistent, selecționata U.R.S.S. a condus o bună parte din timp (min. 18: 6—2 și min. 37: 11—9), dar în final, scăzînd forța de șut a principalei sale realizatoare, Bobrova, ținută om la om, a permis echipei maghiare să egaleze și, în general, să conducă jocul. Au înscris Bobrova (7), Zolkina (2), Noșkova (1) și Diomkina (1) pentru U.R.S.S., Takacs (4), Fleck (3), Csik (2), Toth (1) și Juling (1) pentru Ungaria. Au arbitrat P. Tîrcu și T. Curelea (România).

ROMÂNIA — POLONIA 16—5 (8—4). O victorie reconfortantă prin care selecționata feminină a țării noastre își face un debut de bun augur în acest sezon internațional. Ceea ce a plăcut mai mult în evoluția handbalistelor noastre a fost vitalitatea cu care ele au jucat pînă în ultimele secunde ale partidei, reușind atacuri frumoase și finalizate variat precum și o apărare activă în care s-a remarcat în mod deosebit portarul Maria Buzaș. Semnificativ în acest sens este faptul că în ultimele 23 de minute, sportivele poloneze n-au reușit să înscrie nici un gol (min. 28: 9—5, min. 50: 16—5)! Întîlnirea a fost echilibrată ca scor doar la începutul primei reprize cînd rezultatul a fost apropiat (min. 12: 2—2, min. 21: 4—3). Din acest moment însă reprezentantele noastre s-au detașat irezistibil luînd un avantaj consistent pînă la pauză și cucerind în repriza secundă o victorie pe deplin meritată chiar și la această diferență de scor. Au marcat: Arghir (4), Metzenrath (4), Băicoianu (3), Schramco (2), Micloș, Neghină, Szekely pentru România, Lewandowska (2), Zawlinska (1), Piotrowska (1) și Lowkzinska (1) pentru Polonia. Au arbitrat B. Nenov și T. Todorov (Bulgaria).)

ÎNTÎLNIRI ÎN CUPELE EUROPENE

Prima întîlnire dintre *V.f.L. Gummersbach* și *Frischauf Göppingen* din cadrul optimilor C.C.E. la handbal s-a desfășurat sub semnul nervozității, arbitrii suedezi *T. Janerstam* și *L. Larsson* fiind nevoiți să dicteze cîte 5 eliminări și tot atîtea lovituri de la 7 metri împotriva fiecărei echipe.

Jocul a fost echilibrat timp de 40 de minute, cu un ușor avantaj pentru deținătorii trofeului. În continuare însă spectatorii au asistat la o veritabilă demonstrație a handbaliștilor de la Gummersbach, care în numai 6 minute și-au mărit avantajul de la 10—8 la 18—9, cîștigînd în final cu 20—12 (8—6). Învingătorii au avut în Schmidt (12 goluri) principalul realizator. Al doilea meci (23 decembrie) va avea loc la Göppingen.

★

La Kongsvinger (Norvegia) s-a disputat primul meci dintre echipa locală *Brandval* și formația cehoslovacă *Odeva Hlohovec*, contînd pentru C.C.E. la handbal feminin, care s-a încheiat cu victoria gazdelor la scorul de 6—4 (2—2).

La Tel Aviv, returul meciului dintre echipa locală *Maccabi* și formația belgiană *Standard Liege*, contînd pentru „optimile“ de finală ale *Cupei campionilor europeni la baschet masculin* a revenit gazdelor cu scorul de 74—62 (33—31). Învingători în primul meci cu 107—86, baschetbaliștii belgieni s-au calificat pentru turul următor al competiției. Partida a fost arbitrată de cuplul dr. *Dan Chiriac* (România) — *Constantin Dimou* (Grecia).

TELEX ● TELEX ● TELEX

La Kinshasa, în „Cupa Africii“ la fotbal, selecționata Congo a învins cu 1—0 reprezentativa Ugandei, calificîndu-se în sferturile de finală.

■

Cea de a 22-a ediție a Raliului automobilistic al Belgiei s-a încheiat cu victoria echipajului belgian Staepelaere — Aerts, care a pilotat o mașină „Ford Escort“.

■

Echipa de fotbal F.C. Santos va întreprinde un turneu în țările Asiei. Ea va juca trei meciuri în Japonia și două la Hong Kong.

■

Selecționata cluburilor din U.R.S.S. a susținut un meci cu echipa vest-germană Hanovra 96 Victoria a revenit fotbaliștilor sovietici cu 2—0 (1—0).

■

La Paris a avut loc premierea celor mai buni cicliști ai anului. Trofeul a revenit cunoscutului rutier belgian Eddy Merckx și a fost înmînat de cîntăreața franceză Mireille Mathieu. Au mai fost premiați Van Springel, Felice Gimondi, Raymond Poulidor și Luis Ocana.

STOCKHOLM 25 (Agerpres). — Turneul „open“ de tenis de la Stockholm a continuat cu disputarea partidelor din turul I al probelor de simplu și dublu bărbați. Jucătorul american Arthur Ashe l-a eliminat cu 6—3, 8—6 pe sud-africanul Ray Moore, australianul Ken Rosewall l-a întrecut cu 6—3, 6—4, pe cehoslovacul Jan Kodes, iar francezul Georges Goven a dispus cu 6—2, 2—6, 6—4 de australianul Dick Crealy. Australianul Ray Ruffels l-a învins cu 13—11, 3—6, 6—4 pe iugoslavul Nikola Pilici.

Rezultate din proba de dublu: Gimeno (Spania), Taylor (Anglia)—J. Ulrich, Leschly (Danemarca) 6—4, 6—1; Goven (Franța), Pilici (Iugoslavia)—Bengtsson, Holmstroem (Suedia) 6—2, 4—6, 6—3.

În turneul de handbal (juniori) de la Lvov, selecționata Bulgariei a dispus de cea a României cu 14—13. Alte rezultate: U.R.S.S. — Polonia 18—18, U.R.S.S. (B) — R.D. Germană 21—20, Cehoslovacia — Ungaria 15—13. În clasament conduc U.R.S.S. (B) și Polonia cu cîte 6 p.

■

Federația austriacă de box profesionist din Austria a înaintat un memoriu Uniunii Europene de box, în care se cere revizuirea deciziei în meciul ORSOLICS — RALPH CHARLES, din cadrul campionatului european la cat. semimijlocie, cînd boxerul englez a cîștigat prin k.o. în rundul 12, devenind campion al continentului. În memoriu se arată că directorul de ring, italianul Bertini, nu l-a sancționat pe Ralph Charles, care a plasat lovitura decisivă în timpul cînd arbitrul pronunțase cuvîntul „breck“. Forul austriac va prezenta un film din care se va vedea că Charles a lovit în repetate rînduri „sub centură“.

Uwe Seeler selecționat în echipa Europei

La 8 decembrie, cu prilejul jubileului clubului Benfica, în capitala Portugaliei se va desfășura întîlnirea dintre Selecționata Europei și Benfica. În echipa continentului a fost introdus și Uwe Seeler, care, deși s-a retras din activitatea fotbalistică, a acceptat invitația. Din lot mai fac parte Iașin, Djorkaeff, Geaici, Bobby Moore, Bobby Charlton, Suarez, Law, Jonstone, ș.a.

ȘASE PUGILIȘTI ROMÂNI ÎN SEMIFINALE LA VIDIN

VIDIN, 25 (prin telefon). Astăzi a fost o zi plină pentru tinerii noștri reprezentanți. Toți cei patru pugiliști români care au urcat treptele ringului din Vidin, în sferturi de finală, au obținut victoria. Semimusca **Remus Cosma** a întîlnit în **Jochen Roke** (R.D.G.) un pugilist deosebit de rezistent care a cedat, totuși, ritmului sufocant, impus de Cosma, astfel încît, a obținut un ușor avantaj, suficient pentru a fi declarat învingător la puncte. **Simion Cuțov** (cat. cocoș) a realizat în această seară, în compania lui **Stephan Forsteres** (R.F.G.) cel mai spectaculos meci al galei. În ultimul rund, cu o dîrzenie rar întîlnită, deși în cea secundă fusese numărat, **Simion** găsește nebănuite resurse, trece la un atac dezlănțuit, astfel încît **Forsteres** este găsit de gongul final total epuizat. Învingător la puncte **Cuțov**. Ușorul **Augustin Iacob**, după o primă repriză în care n-a reușit să impună lupta de aproape în fața maghiarului **Lajos Kerekqyarto**, în cea de a doua plasează un puternic upercut în ficatul adversarului care pentru 8 secunde este incapabil de a continua lupta. Dar reluarea ostilităților de către Kerekqyarto nu a durat mai mult de 10 secunde, și... K.O. Cu victoria lui **Ion Ilie** (cat. mijlocie mică), prin descalificare în ultima repriză asupra cubanezului Alejandro Montoya, se încheie cea mai bună zi a pugiliștilor români pe ringul din Vidin. Ea consfințește calificarea României, cu șase sportivi, în semifinale.

Victor POPESCU

Caleidoscop

ARBITRU ELIMINAT!...

Floyd Patterson, fostul campion al lumii la categoria grea, și-a făcut recent o impresionantă reintrare pe ring, la 35 de ani, învingîndu-l pe Charles Green prin k.o. în repriza a 10-a. Faptul senzațional al acestui meci a fost însă altul. Pentru prima oară în analele boxului, arbitrul a fost... eliminat din ring. Conducătorul meciului a comis o serie de erori care au stîrnit vii proteste în rîndurile publicului. Temîndu-se de un dezastru, organizatorii au chemat poliția pentru a-l obliga pe arbitru să coboare din ring. Faptul s-a petrecut în repriza a doua, cînd polițiștii l-au îndepărtat cu forța pe arbitru. Acesta a fost înlocuit de unul din judecători.

SPORTURI NOI

Două noi discipline sportive prind tot mai mult teren. E vorba de **schi pe iarbă** și **kendo** — o variantă a scrimei japoneze.

Prima disciplină are avantajul că se poate practica și în țările care nu cunosc zăpada, ca Brazilia, Australia și țările africane. O firmă vest-germană produce acum schiuri speciale, adaptabile pentru gazon.

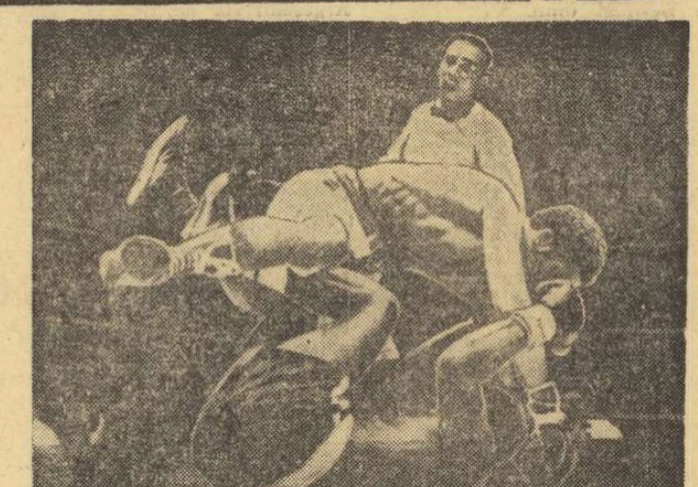

O figură de catch?... Nicidecum. În primul rund al luptei ieri, Floyd Patterson cade pe spate, iar Charlie Green îl urmează, ceea ce obligă pe arbitrul Tony Perez să-i numere pe ambii boxeri. Faza controversată, din care a rezultat un scandal imens, fără precedent în analele lui Madison Square Garden, cum este descris în rîndurile alăturate.

Kendo reprezintă un original duel cu săbii al japonezilor. Europenii însă au înlocuit săbiile cu bețe de bambus. În Anglia, Belgia și R. F. a Germaniei se organizează concursuri și campionate de kendo.

RECORDURI PRIN... DIETĂ

Dr. J. Anderson, expert pentru alimentație, a publicat nu de mult o lucrare de specialitate, în care susține că sportivii ce se vor alimenta dietetic au șanse mult mai mari în obținerea performanțelor de valoare. După părerea expertului englez, vechii greci își alimentau sportivii, înaintea marilor întreceri, doar cu legume și carne prăjită.

RIVA — VEDETĂ DE CINEMA?

Dacă boxerul Nino Benvenuti poate să joace în filme, de ce exemplul lui n-ar putea fi urmat și de fotbalistul Luigi Riva? Cert este că celebrul jucător italian, care a rezistat pînă acum tentațiilor cinematografului, refuzînd mai multe oferte din partea unor producători, pare să-și fi schimbat părerea. Mai ales dacă producătorul în cauză nu este altul decît Franco Zefirelli, autorul lui „Romeo și Julieta“, care i-a oferit lui Riva rolul principal în viitorul său film, „Viața sfîntului Francisc“. Deocamdată însă planurile au trebuit să fie aminate din cauza accidentului suferit de fotbalist în meciul Italia—Austria, care-l va mai reține încă imobilizat în spital.

SULIȚA ZBOARĂ DINCOLO DE 90 M

Deși n-a reușit să doboare recordul mondial la suliță deținut de compatriotul său Jorma Kinnunen (92,70), atletul finlandez **Pauli Nevala** a stabilit, în cursul sezonului trecut, un record sui-generis: 52 de aruncări peste 80 m, 33 peste 85 m și 5 peste 90 m.

Iată, în ordine descrescîndă, aceste ultime performanțe — 92.64 m (Helsinki, 6 septembrie), 92,38 m (Seinajoki, 27 august), 91,44 m (Lahti, 20 august), 91,36 m (Oulu, 9 septembrie), 90,06 m (Teuva, 7 iulie).

DEBUTURI TÎRZII

Pînă în luna februarie a acestui an, medicul american Delano Meriwether nu participase niciodată la vreo întrecere atletică. La 27 de ani, hematologul din Baltimore s-a decis să-și consacre o parte din timpul liber atletismului. După cîteva luni de antrenament reușește 9,6 pe 100 yarzi, în prima cursă oficială (echivalentul lui 10,5 pe 100 m). Șase săptămîni mai tîrziu aleargă 9,4 la 100 yarzi (adică 10,3 pe 100 m) și 21,1 la 220 yarzi (adică 21,0 la 200 m) și reușește să învingă sprinteri bine cotați în S.U.A.

Doctorul Meriwether — care nu are antrenor — a hotărît să participe în sezonul viitor la competiții cu caracter național și în cazul unor rezultate satisfăcătoare, să-și intensifice pregătirea pentru sezonul olimpic!

ultimele știri-ultimele rezultate-

BOLOGNA (prin telex). — **Un public numeros și entuziast a asistat în sala Teatrului Metropolitan din Piombino la întîlnirea dintre boxerii clubului Dinamo din București și o selecționată italiană, care a cuprins mai mulți pugiliști din Toscana. S-au înregistrat următoarele rezultate:** Ivan **b.p. Favara; Moraru egal cu Bini; Gilardetti b.p. Bătănaș;** Antoniu **b. ab. r. I Rosetti;** Dobrescu **b. Petruzzelli prin oprirea de către medic (r. a II-a);** Ene **b.p. Contu;** Dascălu **b.p. Gaimpieri. (C. T.)**

Luptătorul Petre Stroe pe locul II în turneul de la Varșovia

În capitala Poloniei au luat sfîrșit întrecerile internaționale de lupte greco-romane din cadrul turneului „Pitlasinski“. La această competiție au participat luptători din U.R.S.S., Ungaria, Bulgaria, Finlanda, R. D. Germană, Danemarca, Austria, România și Polonia. La unele categorii au fost înscriși peste 15 concurenți. Dintre luptătorii români, cea mai bună comportare a avut-o PETRE STROE (cat. 82 kg), care s-a clasat pe locul II. Bine a concurat și N. Mihai (cat. 68 kg), care a ocupat în finalul competiției locul III.

În meci internațional dejuniori, Steaua București — T.S.K.A. Sofia 2—1 (0—1)

Ieri după-amiază, s-a disputat pe terenul Ghencea meciul amical de fotbal dintre echipele de juniori Steaua și T.S.K.A. Sofia. După o partidă plăcută, presărată cu multe faze de fotbal de bună calitate, victoria a revenit juniorilor români cu scorul de 2—1. În prima repriză, oaspeții dețin mai mult inițiativa și reușesc să deschidă scorul în min. 40, prin Georgiev. La reluare, echipa Steaua își construiește mai bine atacurile, desface jocul pe aripi, reușind să depășească masiva apărare a sofioților. Drept urmare, bucureștenii înscriu de două ori prin Mulțescu (min. 58) și Gligore (min. 75), obținînd o aplaudată victorie. (Aurel PĂPĂDIE)

Reapariția echipei Angliei, după C.M.

Aseară, la Londra, echipa Angliei a susținut primul meci după participarea ei la C.M. din Mexic. Reprezentativa Angliei a întîlnit pe Wembley, în meci amical, selecționata R. D. Germane. Jocul s-a încheiat cu rezultatul 3—1 (2—1) în favoarea gazdelor.

Citiți amănunte în numărul de mîine.

În campionatul european (grupa a V-a), la Bruges: BELGIA — DANEMARCA 2—0 (2—0).

În Cupa europeană a tîrgurilor: Spartak Trnava — F. C. Köln 0—1 (0—1). A marcat Parits, min. 8. Primul meci.

Bayern München — Sparta Rotterdam 2—1.

Redacția și administrația: str. Vasile Conta nr. 16; telefoane: centrală 11 10 05, secția corespondenți 11 51 09, interurban 72 și 286; telex: sportrom buc. 180. Tiparul I. P. Informația“, București 40368

PROLETARI DIN TOATE ȚĂRILE, UNIȚI-VĂ!

sportul

ZIAR AL CONSILIULUI NAȚIONAL PENTRU EDUCAȚIE FIZICĂ ȘI SPORT

ANUL XXVI — Nr. 1096 (6530) | 4 PAGINI 30 BANI | Vineri 27 noiembrie 1970

MARELE DERBY RAPID — DINAMO BATE LA UȘĂ

LUPESCU: Cred că a venit și rîndul nostru ● NICUȘOR: (în loc de pronostic)... N-am mers niciodată la pierdere! ● NUNWEILLER III: Eu zic... X ● M. BĂRBULESCU: Va cîștiga echipa care se va stăpîni mai bine, necedînd momentelor — cheie

Deleanu respinge un atac la poarta lui Andrei

Ne apropiem de unul din cele mai atractive derbyuri din ultimii ani și orele care ne mai despart de el fug parcă mai repede... Un mare pasionat al fotbalului, înrobit de pe acum de tensiunea „marii gale Rapid—Dinamo" (așa o numește el și analogia nu o face, cum ai fi tentat să crezi, cu pugilatul, ci cu „o gală-recital de tip parizian Olympia") îmi spunea că-și aude mult mai ușor bătăile inimii decît pe cele ale ceasului.

„Va fi meci mare!" — cred iubitorii fotbalului din București, și („simptom" nu lipsit de semnificații) o dată cu ei cred și „artiștii galei", jucătorii de la Dinamo și de la Rapid care, ca niciodată, se așteaptă, atît de la propria echipă, cît și de la cea adversă, la evoluții superioare.

Iată, de altfel, ce-am văzut și ce-am aflat cu ocazia vizitei făcute ieri în cele două tabere.

Pe dinamoviști i-am surprins lucrînd cu migală două „momente fixe": lovituri libere din fața careului — un jucător simulează executarea lor, sare peste minge, iar „specialistul casei", Deleanu, vine și „pune" mingea cu siguranță peste zid; cornere scurte — executate, la... derută, jos, nu la frunte a „corsarului zburător". Jucătorii își văd de antrenament cu o evidentă aplicație, iar noroiul proaspăt de pe terenuri, ca și transpirația fețelor atestă că nu este vorba

Marius POPESCU

(Continuare în pag. a 3-a)

PREOCUPARE MAJORĂ A MIȘCĂRII NOASTRE SPORTIVE

Plenara CNEFS și COR

ANGAJAMENT UNANIM ȘI FERM PENTRU AFIRMARE LA J.O. '72

12 sporturi prioritare și 595 sportivi nominalizați pentru pregătire în anul 1971

Lucrările Plenarei comune a C.N.E.F.S. și Comitetului Olimpic Român reprezintă un îndrumar prețios pentru activitatea mișcării sportive românești în următorii doi ani, ani preolimpici, după care va urma cel mai serios examen la care este supus sportul de performanță dintr-o țară: JOCURILE OLIMPICE. Iată de ce, atît raportul, cît și discuțiile la raport, au fost foarte analitice și îndreptate în mod special asupra a ceea ce este deficitar și trebuie îndreptat în faza finală a pregătirilor pentru Olimpiada din 1972.

Prezentăm, în continuare, un rezumat al raportului prezentat Plenarei de către președintele C.N.E.F.S., și al C.O.R., tov. Anghel Alexe, **rezumat care evidențiază preocupările pentru ca lotul olimpic român să se prezinte în cele mai bune condiții la startul întrecerilor celei de a XX-a Olimpiade din 1972.**

Cea mai puternică angajare de forțe din istoria Jocurilor Olimpice

Ca orice alt domeniu de manifestare a energiei și puterii de creație umană, Jocurile Olimpice constituie o admirabilă și permanentă verificare a disponibilităților fizice și spirituale ale tineretului, o confruntare pașnică în care el își reprezintă țara, tradițiile sportive și-și etalează însușirile care-l înnobilează.

În această întrecere, unanim acceptată ca o instituție care stimulează înțelegerea și prietenia oamenilor de pretutindeni, sportivii români și-au dovedit în repetate rînduri talentul și capacitatea lor.

De la prezentele sporadice și nesemnificative ale sportivilor români la edițiile antebelice, pînă la cele înregistrate după eliberarea țării, există o diferență care se explică numai prin modificarea fundamentală a structurii societății noastre. A fost nevoie de o singură ediție a Jocurilor Olimpice, cea de la Helsinki, ca să ne putem evidenția cu adevărat în ierarhia olimpică și de atunci, de la locul 23 pe națiuni, să ajungem și să rămînem, pe baza medaliilor sau punctelor cucerite, în zona echipelor fruntașe, între locurile 11—13 în lume.

Acest salt, și mai ales această constanță, s-au obținut și se păstrează datorită condițiilor acordate de partidul și statul nostru, și muncii neobosite a celor ce-au îndrăgit și înconjoară cu devotament și pricepere activitatea de educație fizică și sport a României socialiste.

Mărirea numărului participanților la ultimele ediții, aproape cu o treime față de cel consemnat la reluarea postbelică a Jocurilor Olimpice, ca urmare a creșterii numărului țărilor înscrise în mișcarea olimpică (127), ca și mulți alți factori, au determinat și determină o continuă înnoire a eforturilor materiale, organizatorice și de instruire, pe care țările și organele sportive și olimpice naționale le fac, cu tot mai multă stăruință și pricepere.

Vorbitorul a expus, apoi, pe larg, dificultățile sporite de afirmare la viitoarea ediție a Jocurilor Olimpice, arătînd că: **„Sînt, fără îndoială, multe motive care demonstrează că la München se va înregistra o puternică — poate cea mai puternică angajare de forțe din istoria Jocurilor Olimpice. Este, de aceea, nevoie ca acum, la jumătatea intervalului 1968—1972 de pregătire, să cunoaștem real valorile și pozițiile sportivilor și echipelor noastre care alcătuiesc loturile olimpice".**

Confruntări realiste pentru evaluarea perspectivelor

După ce a reamintit reprezentarea de prestigiu a delegației noastre la J.O. de la Ciudad de Mexico, vorbitorul a subliniat necesitatea de a se confrunta rezultatele obținute la J.O. din Mexic, cu acelea înregistrate în acest an la jumătatea noului ciclu olimpic.

Din această comparație rezultă că totalul punctelor și medaliilor, chiar prin includerea în calcul și a handbalului, care va figura în programul Jocurilor Olimpice din 1972, n-ar depăși pe cel înregistrat la Mexico și ar fi întrecut cu puțin pe cel constatat la sfîrșitul anului 1966.

Această stagnare a valorii noastre olimpice este explicată de nivelul modest la care s-au menținut, și în acest an, sportivi din unele ramuri și probe sportive. În afara luptelor greco-romane, care reconfirmă că sînt cele mai constant evolutive din sporturile noastre olimpice, a scrimei, care pe ansamblu a reeditat performanțele din Mexico, a boxului care la Campionatele europene de anul trecut a înregistrat cel mai frumos succes de la Jocurile Olimpice din 1956, a canoei care se reconfirmă, a canotajului, care reușește pentru prima oară un succes de prestigiu, cîteva probe olimpice ale atletismului masculin și gimnastica feminină, care au marcat o ușoară redresare și a luptelor libere care sînt staționare, **celelalte, sau se găsesc în scădere sau se mențin în anonimat. Constatăm cu această ocazie că disponibilitatea planului de măsuri, adoptat cu doi ani în urmă, care dădea posibilitatea tuturor ramurilor și probelor olimpice de a se înscrie în pregătirea pentru 1972 n-a fost justificată de o parte din ele, anul 1970 surprinzîndu-le fără valoare competitivă în arena internațională.**

Așadar, nivelul valoric al anului 1970, caracterizat prin graficul său staționar nu con-

(Continuare în pag. a 2-a)

DIN OPINIILE PARTICIPANȚILOR

După expunerea Raportului cu privire la stadiul îndeplinirii planului de acțiuni pentru Jocurile Olimpice din 1972 numeroși participanți la lucrările Plenarei au arătat, în cuvîntul lor, acordul față de conținutul celor două materiale prezentate, exprimînd totodată opinii, critici, sugestii care au reținut atenția conducerii C.N.E.F.S. Firesc, discuțiile purtate au vizat întreaga arie a sportului de performanță, mulți dintre participanți referindu-se, pe larg, și la perspectivele anilor următori. Redacția a selecționat, însă, pentru acest număr numai o parte din ideile expuse în lumina pregătirilor trecute și viitoare ale loturilor noastre olimpice.

APRECIERILE NE ONOREAZĂ, DAR NE SPORESC OBLIGAȚIILE ȘI RĂSPUNDERILE

I. Corneanu, antrenor emerit

În Raport s-au făcut aprecieri elogioase la adresa lotului olimpic de lupte. Sîntem bucuroși că și pe această cale munca sportivilor și an-

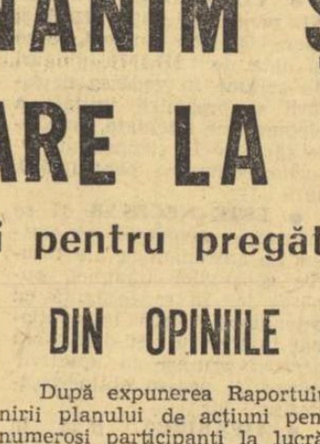

trenorilor își află prețuirea. Consider că aceasta trebuie să nu ducă la automulțumire ci, dimpotrivă, să ne stimuleze spre o activitate mai intensă. Avem obligații și răspunderi sporite. Cu atît mai mult cu cît, deși în Plenară s-au spus numai lucruri frumoase despre lotul de lupte, noi știm că există destule deficiențe în munca de pregătire, că unele categorii sînt în continuare slab acoperite valoric etc. La întrecerile olimpice de lupte de la München sînt puse în joc 60 de medalii! Trebuie să muncim astfel încît reprezentanții noștri să se numere printre cîștigătorii lor. De aceea, printre altele, cred că ar fi necesar și un larg schimb de experiență între specialiștii care răspund de pregătirea diferitelor loturi olimpice.

VA FI O BĂTĂLIE APRIGĂ PENTRU MEDALII

Conf. dr. **Nicu Alexe,** directorul Centrului de cercetări științifice al C.N.E.F.S.

Conf dr. NICU ALEXE *a expus pe larg posibilitățile de care dispune fiecare țară în ceea ce privește cucerirea de medalii la viitoarea Olimpiadă. Din cuvîntul vorbitorului s-a desprins faptul că marilor puteri olimpice, U.R.S.S. și S.U.A., li se vor opune alte două pretendente la supremația medaliilor: Republica Democrată Germană și Republica Federală a Germaniei.* „Adăugînd acestei realități și pe aceea că toate statele europene, dar și cele africane, vor veni la München hotărîte să cucerească un număr cît mai mare de medalii — *a spus în continuare vorbitorul* — reiese și mai pregnant cît de mare va fi bătălia pentru trofee". *Vorbitorul a propus, în consecință, să se acorde atenția cea mai mare pregătirii olimpicilor români, iar în perioada următoare toate forțele să fie canalizate în vederea confruntării de la München, care va fi gazda uneia dintre cele mai puternice ediții a Jocurilor Olimpice.*

„SE POATE CONTA PE APORTUL NOSTRU"

Th. Oprică, președintele C.J.E.F.S. Galați

Străduințile ultimilor ani, sprijinite substanțial de

C.N.E.F.S. și Ministerul Învățămîntului, au început să-și arate rezultatele, dînd sportului din județul Galați un avînt considerabil. A fost creată o bază materială corespunzătoare pentru sportul de performanță, au început să fie acoperite toate nevoile de specialiști pentru cluburi, asociații și secții. S-au înființat unități specializate, bine încadrate și dotate cu cele necesare. Există, de aceea, multe motive care să arate

(Continuare în pag. a 2-a)

În așteptarea marii confruntări rugbystice România — Franța

ÎN AMBELE TABERE: LINIȘTEA DINAINTEA FURTUNII...

A mai rămas puțin timp pînă duminică. Ambele echipe și-au terminat pregătirile propriu-zise, efectuînd acum doar ușoare antrenamente, pentru menținerea formei. În același timp, volumul comentariilor a crescut în progresie geometrică.

PENTRU A OBȚINE VICTORIA TREBUIE SĂ O DORIM ȘI SĂ MUNCIM PENTRU EA...

Ing. Corneliu BURADA
președintele Federației române de rugby

„ROMÂNIA ESTE TOTDEAUNA UN ADVERSAR DIFICIL..."

— declară Walter Spanghero înainte de plecarea spre București —

CORESPONDENȚĂ SPECIALĂ PENTRU SPORTUL

de la Henri GARCIA
„L'Equipe" — Paris

După o repunere de la tușă, Țuțuianu și Atanasiu încearcă recuperarea balonului, pentru a-l transmite coechipierilor. Foto: V. BAGEAC

Pentru a nu fi obligați să se trezească prea devreme și ca să nu-și irosească parte din forțele atît de necesare, pentru uvertura internațională contra României, francezii veniți din Sud s-au culcat aseară chiar la aeroportul Orly, de unde trebuie să ia avionul de 10,30 (ora București) care-i va aduce la destinație spre prînz.

Se știe că XV-le Franței a făcut apel la vechii internaționali, pentru a prezenta o echipă experimentată. Fapt curios, în această formație reconstituită a celor „vechi", singura noutate este revenirea unui veteran: Walter Spanghero. Acesta, după ce fusese chemat, în 1969, pentru ultimul său meci contra Țării Galilor, la Colombes, unde a pus capăt unei lungi serii de înfrîngeri franceze, a fost îndepărtat în tot sezonul trecut. S-a motivat la început printr-o rănire, apoi prin lezarea amorului propriu adusă unora dintre conducătorii francezi, pe care i-a deranjat un limbaj prea violent. După 18 luni de penitență, mai mult sau mai puțin oficială, Spanghero revine în echipă pe ve-

(Continuare în pag. a 3-a)

La finele acestei săptămîni, rugbyul românesc va trăi un eveniment care iese net din cadrul cotidian. Îl prilejuiește tradiționala întîlnire anuală cu reprezentanții rugbyului francez, care dețin, la această oră, supremația pe continent.

Momentul reține evident atenția nu numai iubitorilor sportului cu balonul oval din cele două țări, ci din întreaga lume rugbystică. Fiindcă este realmente un moment festiv, un prilej de a vedea o partidă de mare clasă, rugbyști cu recunoscute virtuți. De bună seamă că sportivii francezi vin la București aureolați de noi și prestigioase succese, dobîndite nu numai în confruntări sportive susținute acasă, ci și în deplasare, în Europa și chiar pe alte continente. Cartea de vizită a oaspeților este, într-adevăr, de invidiat. Iar dacă privim meciul numai prin prisma rezultatelor anterioare dintre cele două reprezentative, atunci prima șansă va trebui să o acordăm oaspeților. În ultimul deceniu ei și-au apropriat victoria de

(Continuare în pag. a 3-a)

„Trofeul Carpați" la handbal feminin

REPREZENTATIVELE ROMÂNIEI ȘI R.D. GERMANE CONDUC ÎN CELE DOUĂ SERII PRELIMINARE

TIMIȘOARA, 26 (prin telefon, de la trimișii noștri). **Ziua a doua a „Trofeului Carpați" a scos, din nou, în evidență valoarea echipei R. D. Germane, precum și ascendența echipei U.R.S.S. Prima noastră reprezentativă, deși a cîștigat în fața Ungariei, chiar mai ușor decît o arată scorul, n-a mai manifestat dezinvoltura din meciul inaugural. Victoria din partida cu campioana lumii îi deschide, însă, drum spre „finala mare" și să sperăm că va folosi șansa. Vineri sînt programate ultimele întîlniri preliminare.**

ROMÂNIA A — UNGARIA 13—11 (8—5). Am asistat la o întîlnire extrem de disputată și echilibrată în care ambele formații, marcate de emoție la început și mai tîrziu de oboseală, au comis multe greșeli de ordin tehnic. Succesul handbalistelor românce este pe deplin meritat. Meciul n-a început sub cele mai bune auspicii pentru echipa română: Băicoianu s-a accidentat la încălzire și, mai tîrziu în joc, handbalistele maghiare au condus cu 1—0 și 5—3 (min. 11). Dar, spre sfîrșitul primei reprize, printr-o inteligentă folosire a pivoților, selecționata țării noastre s-a detașat. Au marcat: Soos (3), Micloș (3), Schramco (2), Neghină (2), Arghir (2) și Metzenrath pentru România, Totharsanyi (3), Tavaszi (2), Takacs (2), Juling (2), Szabo și Csik pentru Ungaria. Au arbitrat R. Petersen și K. Nilson (Norvegia).

U.R.S.S. — POLONIA 17—10 (8—8). Selecționata sovietică a obținut o victorie netă care s-a conturat însă abia în repriza secundă. La început, partida a fost foarte echilibrată și în lupta dură în care s-au angajat cele două formații apărările au fost puse la grea încercare. Rezultatul? Din primele 12 goluri (min. 20: 7—5) zece au fost realizate prin transformarea a tot atîtea lovituri de la 7 metri. Mai rezistente, cu o superioritate clară pe plan fizic, jucătoarele sovietice au început a se detașa la începutul reprizei secunde, mărindu-și treptat avantajul. Au înscris: Jivih (10), Noskova (3), Solkina (3), Cudrekatova pentru Uniunea Sovietică; Zawilska (3), Bonenberg (3), Walczyk (2), Lewantowka, Lowczinska pentru Polonia. Au arbitrat V. Cojocaru și D. Purică (România).

Călin ANTONESCU
Hristache NAUM

(Continuarea în pag. a 4-a)

PLANUL DE MĂSURI PENTRU ETAPA VIITOARE

PÎNĂ LA SAPPORO ȘI MÜNCHEN...

Plenara C.N.E.F.S. și a Comitetului Olimpic Român a aprobat, în unanimitate, un plan de măsuri menit să elimine neajunsurile constatate în primii doi ani de activitate și să asigure, în viitoarea etapă de pregătire a loturilor noastre olimpice o muncă mai susținută, de calitate.

● **CONCENTRAREA CU PRIORITATE** a preocupărilor și eforturilor organizatorice, tehnice și materiale, asupra următoarelor ramuri și probe: **ATLETISM** (sărituri la înălțime și lungime F, săritura în înălțime B, aruncarea suliței și discului F, 100 m garduri și 800 m plat F, triplu salt și 20 km marș); **CANOTAJ ACADEMIC** (schif 2 și fără cîrmaci, schif 2+1, schif 2 vîsle); **BOX** — toate categoriile; **CAIAC-CANOE** — toate probele olimpice (7); **GIMNASTICĂ FETE ȘI GIMNASTICĂ BĂIEȚI; HANDBAL BĂIEȚI; LUPTE GRECO-ROMANE** — toate categoriile; **LUPTE LIBERE** — toate categoriile; **SCRIMĂ** (floretă fete; floretă băieți; sabie băieți); **TIR** (armă liberă 60 f.-culcat, armă liberă 3x40 f, armă calibru mare 3x40 f, pistol-viteză, talere din turn). Pentru J.O. de iarnă: **BOB** — 2 și 4 persoane; **BIATLON-ȘTAFETA.**

Unele categorii de greutate la haltere (52, 56, 60, 67,5 kg), polo își vor continua pregătirile olimpice, urmînd ca la sfîrșitul anului 1971 să se stabilească dacă aceste ramuri de sport vor intra sau nu în rîndul sporturilor incluse în ultima etapă de pregătire pentru J. O.

(Continuare în pag. a 2-a)

MASĂ ROTUNDĂ ÎN PROBLEMA CONȚINUTULUI ȘI EFICIENȚEI ORELOR DE EDUCAȚIE FIZICĂ ÎN ȘCOLI

Cu cîtva timp în urmă, ziarul nostru a inițiat în coloanele sale o largă dezbatere publică în privința conținutului și eficienței orelor de educație fizică în școli. Pe aceeași temă, redacția noastră a organizat o masă rotundă, la care a invitat cadre de conducere din Consiliul Național pentru Educație Fizică și Sport, I.E.F.S. și Centrul de cercetări științifice al C.N.E.F.S., profesori de educație fizică.

La această masă rotundă, care a avut loc ieri, au participat tovarășii conf. dr. **Emil Ghibu,** vicepreședinte al C.N.E.F.S., prof. univ. **Leon Teodorescu,** rectorul Institutului de educație fizică și sport, conf. univ. **Ioan Șiclovan,** șeful catedrei de teoria și metodica educației fizice a I.E.F.S., conf. dr. **Nicu Alexe,** directorul Centrului de cercetări științifice al C.N.E.F.S., prof. **Virgil Mazilu,** cercetător la același centru, **Traian Predețeanu,** inspector general în Ministerul Învățămîntului, prof. **Ion Sava,** din sectorul sport al C.C. al U.T.C., prof. **Constantin Popescu,** directorul Școlii sportive nr. 2 din București, prof. **Mircea Simion,** directorul Școlii sportive din Ploiești, prof. **Gheorghe Mitra,** Liceul „Gh. Lazăr" București, prof. **Victor Tibacu** — Liceul „Gh. Sincai" București, prof. **Ioana Deac** — Liceul nr. 33 București, prof. **Luminița Olteanu** — Liceul „Aurel Vlaicu" București, prof. **Gh. Popescu** — Colibași de la Liceul nr. 2 cu program de educație fizică din Brașov, prof. **Gh. Mătușa** — Liceul nr. 2 din Ploiești, prof. **Constantin Petrea** — Liceul nr. 3 din Ploiești, prof. **Petre Darie** — Liceul „Nic. Bălcescu" Rm. Vîlcea, **Constantin Ioanițescu,** lector la Institutul pedagogic din Iași, **Ilie Istrate,** consilier în C.N.E.F.S., și **Vasile Lupan,** din sectorul școli al C.N.E.F.S.

Participanții la masa rotundă au expus puncte de vedere deosebit de interesante asupra temei aflată în discuție, au făcut observații judicioase, sugestii și propuneri valoroase pentru îmbunătățirea conținutului și eficienței orelor de educație fizică din școli. Într-un număr viitor vom reveni cu o amplă relatare a desfășurării acestei mese rotunde.

801

Plenara CNEFS și C.O.R.

ANGAJAMENT UNANIM ȘI FERM PENTRU AFIRMARE LA J.O. '72

PÎNĂ LA SAPPORO ȘI MÜNCHEN...

(Urmare din pag. 1)

• **FEDERAȚIILE DE FOTBAL ȘI VOLEI**, în strînsă colaborare cu cluburile în care activează componenții loturilor naționale, vor trebui să ia toate măsurile pentru a obține calificarea pentru J.O. și pentru a alcătui echipe capabile să obțină bune rezultate la întrecerile olimpice. Avînd în vedere desfășurarea paralelă a campionatului european de fotbal, se va participa, în cadrul calificărilor olimpice cu selecționata secundă, a cărei pregătire va intra, îndeosebi, în preocupările Biroului federal.

• **SE MODIFICĂ LOTURILE OLIMPICE** conform hotărîrilor birourilor federale, astfel încît pentru perioada 1.XII.1970 — 1XII.1971 loturile olimpice să cuprindă 595 sportivi față de 1 010 cîți au fost nominalizați în planul inițial. Consiliul Național consideră necesar ca federațiile să-și dirijeze eforturile materiale și tehnice cu prioritate spre sportivii de bază, de certă valoare internațională, întrucît jumătate din cei aproape 600 sînt considerați sportivi de perspectivă, neconfirmîndu-și pe deplin valoarea pentru întrecerile olimpice.

• **CONSILIILE JUDEȚENE** pentru educație fizică și sport își vor întocmi, pînă la data de 1.III.1971, planuri de acțiune în vederea depistării și pregătirii inițiale a elementelor talentate, capabile să intre în componența loturilor olimpice pentru J.O. 1976.

• **ESTE NECESAR** să se urgenteze revederea planurilor de antrenament ale tuturor sportivilor olimpici, punerea lor în concordanță cu calendarul sportiv internațional 1971 și 1972 și discutarea acestor planuri cu sportivii respectivi pentru obținerea adeziunii lor.

• **TIPĂRIREA**, pînă la 1.II.1971, a lucrării cu privire la dirijarea științifică a antrenamentelor și la orientarea metodică a fiecărei federații și luarea unor măsuri ferme pentru aplicarea în procesul de pregătire pentru J.O. a prevederilor acestor documente.

• **FOLOSIREA, ÎN MĂSURĂ SPORITĂ** a aparaturii și utilajului sportiv ajutător diferențiat după specificul probelor și ramurilor de sport. Se însărcinează federațiile sporturilor olimpice ca, împreună cu Centrul de cercetări, Sectorul metodic și I.E.A.B.S. să întocmească necesarul de aparate și să înceapă dotarea sălilor, terenurilor și locurilor de pregătire a sportivilor olimpici, pînă la data de 1 februarie 1971.

• **SPORIREA PREOCUPĂRILOR CADRELOR TEHNICE** pentru îmbunătățirea pregătirii fizice și a capacității de efort a sportivilor, astfel încît aceștia să poată face față eforturilor intense și prelungite la care vor fi supuși la J.O. 1972.

• **REVEDEREA PREVEDERILOR REFERITOARE** la numărul optim de concursuri interne și internaționale și stabilirea unui raport corespunzător între pregătire și participare la competiții, astfel încît în anul 1971, forma sportivă la ramurile olimpice să fie obținută în perioada cînd se vor desfășura J.O. (sfîrșitul lunii august — începutul lunii septembrie).

DIN OPINIILE PARTICIPANȚILOR

(Urmare din pag. 1)

că într-un viitor apropiat se poate conta efectiv (unele începuturi au și fost remarcate) pe sportivii de performanță din județul Galați.

DIFICULTĂȚILE POT FI DEPĂȘITE

Ion Nae, vicepreședinte al clubului Dinamo București

Ca și la celelalte ediții ale Jocurilor Olimpice, se pun mari speranțe în posibilitățile reprezentanților clubului Dinamo care vor fi selecționați pentru J.O. Este un punct de onoare pentru acest club, dar și o mare obligație. S-au luat și pînă acum măsuri pentru ca pregătirea sportivilor dinamoviști, selecționați în loturile olimpice, să se desfășoare la nivelul cerințelor atît de exigente astăzi. La München va fi mai greu ca oricînd, dar tocmai această dificultate trebuie învinsă. Este posibil acest lucru și atunci vom prețui și mai mult victoriile noastre. Clubul Dinamo București va acționa cu răspundere în direcția îndeplinirii măsurilor adoptate pentru etapa următoare și își va spori eforturile în sprijinirea multilaterală a pregătirii din cadrul loturilor olimpice.

ATENȚIE LA PREGĂTIREA LA ALTITUDINE!

Prof. dr. Andrei Demeter

Trebuie remarcată contribuția competentă și cu mare eficiență pe care, în perioada celor doi ani ai primei etape de pregătire, medicii sportivi au adus-o în cadrul loturilor olimpice. Etapa următoare este, fără îndoială, de o dificultate sporită. În cadrul complexelor măsuri menite să rezolve în cele mai bune condiții sarcinile de selecție și pregătire, un rol important trebuie acordat antrenamentelor în condiții de altitudine. Ar fi greșit să se creadă că numai Olimpiada mexicană obliga la respectarea unei asemenea cerințe. Cercetările științifice și propria experiență a sportului nostru arată limpede avantajele indiscutabile ale pregătirii în condiții de altitudine. Iată un aspect căruia sportivii, antrenorii, federațiile vor trebui să-i acorde toată atenția.

EXISTĂ, ÎNTR-ADEVĂR, MULTE REZERVE

M. Pandele, președintele clubului Steaua

După o amplă analiză a muncii de pregătire desfășurată de sportivii clubului Steaua, vorbitorul a arătat că există încă mari rezerve, nefolosite pînă acum, că este necesară o regrupare a forțelor organizatorice, tehnice și materiale. Vor fi luate măsuri eficiente pentru a crește valoarea (în prezent scăzută) unor secții, cum sînt cele de caiac, canotaj și atletism feminin, ca și pentru reducerea decalajului performanțelor existente încă la haltere, ciclism etc. Este necesară o mai bună colaborare a clubului cu federațiile de specialitate, domeniu în care, pînă acum, unele lucruri n-au mers așa cum trebuie. Clubul Steaua își va spori eforturile pentru a respecta tradiția onorantă de a da loturilor olimpice sportivi bine pregătiți, cu reale posibilități de a ocupa locuri fruntașe în lupta pentru medaliile și punctele clasamentelor olimpice.

SPORTUL UNIVERSITAR VA FI MAI BINE REPREZENTAT ÎN LOTURILE OLIMPICE

Al. Forțu, consilier în Ministerul Învățămîntului

Vorbitorul a dezbătut pe larg contribuția sportului universitar la viitoarea reprezentare a țării noastre la Jocurile Olimpice, arătînd o serie de dificultăți existente și subliniind, totodată, faptul că era necesar să se arate și mijloacele prin care această contribuție poate fi sporită, la nivelul cerințelor actuale. În orice caz, îndeplinind cu responsabilitate sarcinile din planul de măsuri, străduindu-se să se alinieze — cu rezultate superioare — efortului general, sportul universitar își va aduce în viitor un aport mai mare la pregătirea unor echipe și loturi cu șanse reale de afirmare la J.O. de la Sapporo și München.

PE PRIMUL PLAN AL ETAPEI VIITOARE — CALITATEA

Elena Poparad, președinta Federației române de gimnastică

Gimnastica a reapărut în ierarhia valorică internațională, spre marea satisfacție a tuturor celor care lucrează, cu pasiune, hărnicie și competență, în cadrul acestei discipline. Federația de gimnastică reține, în mod deosebit, aprecierile, criticile și traiectoria observațiilor cuprinse în Raportul Plenarei. În viitor, este necesar să se pună un mai mare accent pe calitate. Prețuirea antrenorilor este unanim recunoscută, dar cine, în orice domeniu de activitate nu simte nevoia unei continue perfecționări, mai ales înaintea unui examen de dificultatea celui pe care-l constituie Jocurile Olimpice? De aceea, este nevoie ca, împreună cu sportivii, cadrele de specialitate să depună eforturi sporite în perioada următoare pentru a fi la curent cu tot ceea ce este nou și valoros în gimnastica mondială. Este acum ora la care trebuie să acordăm mult mai mare atenție și contactului direct cu sportivii angajați în pregătirea olimpică. Să nu mai lăsăm doar în seama antrenorilor rezolvarea tuturor problemelor!. Activul federațiilor poate interveni cu succes, operativ, în multe direcții. Vom evita astfel o mare pierdere de timp, și — poate — multe greșeli

SPERĂM LA DOUĂ MEDALII OLIMPICE

Petre Capră, președintele clubului Rapid

La începutul cuvîntului său, președintele clubului Rapid a făcut o analiză nominală a stadiului pregătirii sportivilor rapidiști, apți a fi selecționați pentru Jocurile Olimpice. Este de așteptat ca reprezentanții clubului să se reîntoarcă de la München cu cel puțin două medalii cucerite — după opinia vorbitorului. Planul de măsuri adoptat de Plenară cuprinde prevederi reale, indică direcții importante de activitate, iar aplicarea lui poate duce la rezultate excelente în pregătirea loturilor noastre olimpice.

ESTE TIMPUL SĂ NE OCUPĂM NUMAI DE SPORTIVII CARE AU CERTE PERSPECTIVE

Efrem Chertes, șeful comisiei sport a U.G.S.R.

Cluburile și asociațiile sportive din întreprinderi și instituții s-au bucurat de un larg sprijin în vederea nominalizării vîrfurilor care ne vor reprezenta la ediția din 1972 a Jocurilor Olimpice. Rezultatele obținute, printre alții, de sportivii cluburilor Metalul București, C.S.M. Reșița și Electroputere Craiova ne dau justificate motive de satisfacție. *În perioada care a mai rămas pînă la startul olimpic de la München trebuie să se acorde atenție sporită pregătirii sportivilor care au, într-adevăr, certe perspective. Altfel, se vor irosi, fără rezultate, multe eforturi.*

„FLOTILA" DE LA SNAGOV POATE CONFIRMA LA MÜNCHEN

Radu Hușan, antrenor emerit

Printre alte opinii exprimate, cu ocazia lucrărilor Plenarei, antrenorul emerit Radu Hușan s-a referit la faptul că, în ciuda dificultăților de moment, caiacul și canoea românească pot confirma la München. Vorbitorul a propus ca în perioada următoare calendarul competițional intern și internațional să fie astfel orientat, încît să predomine probele olimpice „Vom avea nevoie, în continuare, de întîlniri internaționale — *a spus vorbitorul* — pentru că numai în confruntări de acest gen ne putem verifica valoarea".

În încheierea cuvîntului său, antrenorul emerit Radu Hușan a optat pentru antrenamente intensive, precizînd că metodele folosite de specialiștii români și-au dovedit eficiența, oglindită de faptul că în ultimii 15 ani caiaciștii și canoiștii noștri au cucerit 43 de medalii la cele mai mari competiții continentale, mondiale și olimpice.

RAPORTUL PREZENTAT DE PREȘEDINTELE C.N.E.F.S.

(Urmare din pag. 1)

stituie deocamdată un indiciu că pregătește un salt pentru 1972. Mai mult, vîrsta cîtorva vîrfuri sportive (de la atletism femei, caiac, canoe, canotaj, tir) va trece peste media celor ce se consacră de obicei în arena olimpică, fără ca în loturile respective să se găsească elemente de certă valoare, care să le înlocuiască în intervalul rămas. Iar posibilitatea pe care ne-o oferă apropierea Münchenului de a concura pe un front mai mare chiar decît cel avut la Tokio (147 sportivi), ne este refuzată, deocamdată, de rezultatele intermediare și slabe ale ramurilor amintite.

Cluburilor sportive le revine o mare responsabilitate

După terminarea ultimei ediții a Jocurilor Olimpice s-au stabilit măsuri în vederea ciclului olimpic următor, pentru ca intervalul 1969—1972 să fie mai bine folosit. După cum se știe, **în ianuarie 1969**, Plenara Consiliului Național și a C.O.R. a adoptat, pe baza propunerilor consiliilor județene, ale federațiilor și cluburilor, planul de acțiuni pentru Jocurile Olimpice 1972, luînd pentru prima oară o măsură de prevedere atît de timpuriu, practic imediat după întoarcerea din Mexic.

Este, însă, bine să fie cunoscut acum, după doi ani de la elaborarea unor măsuri, faptul că analiza complexă, obiectivă, a rezultatelor obținute de cei 1 010 sportivi (331 consacrați și 679 de perspectivă), nominalizați inițial în planul de acțiuni adoptat în ianuarie 1969 ne-a prilejuit, în afara unor constatări pozitive, și cunoașterea unor erori de nominalizare și selecție. Consecința acestor erori s-a exprimat concludent în faptul că **o serie de sportivi nominalizați nu au confirmat, progresele performanțelor lor situîndu-se sub media cerințelor de reprezentare olimpică. De aceea, la propunerile federațiilor, pentru loturile olimpice pe perioada 1971—1972 s-a trecut la reducerea corespunzătoare a numărului de sportivi nominalizați, și anume la un lot de 595 de sportivi, dintre care 282 (47%) concurenți și 313 (53%) de perspectivă.** Măsura adoptată elimină, astfel, posibilitatea unor alte greșeli, și, în plus, permite o mai mare și eficientă concentrare a eforturilor pentru pregătirea sportivilor cu reale posibilități de a realiza performanțe superioare.

Sîntem convinși că multe din lipsurile existente ar fi fost îndepărtate dacă conducerea Consiliului Național ar fi controlat și analizat mai des și mai temeinic activitatea de instruire sportivă și cea educativă ce se desfășoară în aceste unități de bază ale sportului de performanță.

În privința activității cluburilor sportive, menționăm aportul cresc**ut al acestora în selecționarea și pregătirea sportivilor olimpici, așa cum e cazul cluburilor Dinamo, Steaua, Rapid și Metalul din București, Universitatea și C.S.M. Cluj, Petrolul Ploiești, Farul Constanța, Liceul de gimnastică din Orașul Gh. Gheorghiu-Dej, clubul atletic Roman, Steagul roșu Brașov, clubul sportiv școlar și Școala sportivă nr. 1 din București.**

Bilanțul pe care ni-l prilejuiește, însă, plenara de față, ca și analizele periodice făcute sportului de performanță, arată că multe secții sportive au o slabă contribuție la ridicarea calitativă a ramurilor sportive pe care le reprezintă.

Unele din cluburi nu înțeleg marea răspundere ce le revine, mai ales atunci cînd echipele lor se situează pe primele locuri în campionatele republicane.

Prețuim contribuția cluburilor Dinamo și Steaua, care dau circa 45 la sută din totalul sportivilor olimpici nominalizați de federații pentru cea de a doua jumătate a ciclului olimpic, dar apreciem că ele dispun încă de mari rezerve.

În ceea ce privește cluburile universitare, situația se prezintă astfel : 6 cluburi sînt reprezentate de 39 de sportivi, dar alte 5 cluburi numai de cîte un singur sportiv în actualul lot olimpic. Slab se prezintă și cele două cluburi universitare specializate pe cîte o ramură sportivă — C.A.U. și C.N.U. București — care n-au decît la atletism, un singur sportiv în lotul olimpic.

Rezultă limpede necesitatea ca toate cluburile să acorde o atenție sporită obligațiilor ce le revin în etapa viitoare de pregătire a loturilor olimpice.

Imperative ale pregătirii complexe

Pe lîngă îmbunătățirile care pot fi remarcate în procesul de instruire, **se constată totuși încă serioase rămîneri în urmă pe linia selecției mai atente a mijloacelor de mare eficacitate, a subaprecierii aportului pe care trebuie să-l aducă pregătirea fizică la valorificarea măiestriei tehnico-tactice.**

Lipsuri serioase s-au manifestat în aplicarea orientării metodice pe ramuri de sport elaborate în anul 1969. Unele federații n-au făcut cunoscute elementele noi ale orientării metodice tuturor secțiilor de performanță. Sînt cazuri cînd nici la loturile republicane ele încă nu se aplică. Edificatoare, în acest sens, menționăm **anomaliile manifestate în pregătirea unor atleți, fondiști și aruncători, a caiaciștilor, a voleibaliștilor unde lucrul, din rutină și lipsa de receptivitate față de orientarea metodică primită, frinează progresul și explică rezultatele slabe obținute în ultimul timp.**

Încă nu se acordă suficientă atenție laturii pedagogice și psihologice a pregătirii sportivilor, se minimalizează efectul pe care îl are educația în creșterea performanței sportive.

În domeniul medicinii sportive au fost elaborate instrucțiuni noi privind metodologia și conținutul examinărilor medico-sportive. În cadrul Centrului de medicină sportivă s-a efectuat periodic controlul în circuit al sportivilor nominalizați din loturile olimpice. Prin grija Ministerului Sănătății s-au repartizat Centrului noi aparate necesare efectuării explorărilor funcționale.

A fost elaborat și difuzat un îndrumar privind alimentația sportivilor, diferențiat pe ramuri de sport.

Cu toate acestea, considerăm că **în domeniul medicinii sportive există încă anumite aspecte care trebuie abordate și rezolvate mai operativ și mai eficient.**

La unele ramuri de sport, cum sînt probele de rezistență din atletism, ciclism, tir, biatlon etc., unde ajutorul în dirijarea antrenamentului poate fi substanțial, se constată **insuficientă colaborare a antrenorilor cu medicii.**

În aceste domenii ale procesului instructiv-educativ, trebuie să recunoaștem că sînt mari posibilități de îmbunătățire a pregătirii sportivilor de performanță.

Bilanț și perspective în activitatea federațiilor

Așa cum a stabilit Plenara C.N.E.F.S. din ianuarie 1969, **pregătirea sportivilor români pentru J.O. 1972 a revenit nemijlocit federațiilor.** De aceea, considerăm necesară o sinteză a rezultatelor muncii desfășurată de ele în această direcție.

În intervalul olimpic FEDERAȚIA DE ATLETISM a urmărit, pe de o parte, menținerea în activitatea de înaltă performanță a sportivilor consacrați, care au cucerit medalii și puncte la J.O. Mexic, iar, pe de altă parte, depistarea unor elemente tinere, capabile să atingă într-un interval relativ scurt, un nivel internațional ridicat. **După 2 ani constatăm că aceste obiective au fost realizate doar parțial, întrucît la sportivii consacrați se constată un ușor regres, iar la cei de perspectivă o insuficientă afirmare, ceea ce face ca în prezent posibilitatea de a miza pe succese similare celor de la Mexic să fie incertă.** Este necesar ca F.R. Atletism să depună mai multă străduință pentru ca valorile confirmate să se mențină la un nivel corespunzător evoluției pe plan mondial a probelor lor, iar elementelor în curs de afirmare să li se asigure condiții de lucru, calendar competițional și un climat propice de pregătire. Noi considerăm că sînt temeiuri ca atletismul nostru feminin să concureze cu șanse și la viitoarea ediție a Jocurilor Olimpice, iar cel masculin să marcheze un progres sensibil, care să-i permită clasarea atleților săi în primele locuri, la 1—2 probe.

FEDERAȚIA DE LUPTE a desfășurat și în acești ani o muncă fructuoasă, caracterizată prin seriozitate, pricepere și dăruire din partea tehnicienilor și sportivilor. Luptele greco-romane au marcat o continuă creștere. În prezent, există toate premisele pentru ca luptele greco-romane să-și propună obiective de performanță și mai înalte și anume, cucerirea de medalii la un număr sporit de categorii.

Luptele libere marchează un progres mai lent, insuficient pentru recuperarea mai grabnică a decalajului care ne desparte de țările fruntașe pe plan mondial. Acest decalaj nu poate fi redus utilizînd în continuare aceeași manieră de lucru, ci prin trecerea la o muncă mai bine concepută calitativ și mai mare din punct de vedere al volumului.

FEDERAȚIA DE CAIAC-CANOE obține de peste un deceniu succese de prestigiu. Această constatare valabilă, dacă privim activitatea în ansamblu, devine mai puțin îmbucurătoare cînd ne referim separat la rezultatele caiacului din ultimii ani, și mai cu seamă, la graficul performanțelor în probele olimpice. Politica olimpică a federației de caiac-canoe a fost prea extensivă, întrucît prin abordarea tuturor probelor s-au neglijat cele olimpice, în ciuda faptului că s-a atras atenția, în repetate rînduri, asupra acestei orientări fără perspectivă. Cedînd unor interese înguste, federația a acceptat punctul de vedere al antrenorilor de lot, iar biroul C.N.E.F.S. a dat dovadă de prea mare îngăduință, neintervenind energic și la timp pentru a-i determina să abordeze cu prioritate probele olimpice în pregătire și în concursuri.

În ultimii ani SCRIMA a obținut, în mod frecvent și constant, rezultate superioare la marile competiții internaționale de floretă. Atît echipa de fete cît și cea de băieți au atins o valoare ridicată și se situează în rîndul probelor noastre olimpice de bază. Datorită preocupării susținute a federației, și celelalte două probe, sabie și spadă au făcut unele progrese, fără a atinge, însă, nivelul floretei. Considerăm că trebuie instaurat un regim mai sever de lucru prin mărirea volumului, intensității și prin îmbunătățirea pregătirii tehnico-tactice.

Cu ocazia Campionatelor europene din 1969, BOXUL nostru a marcat o spectaculoasă ascensiune, dovedind marile resurse pe care le avem la această ramură de sport. **Din păcate, datorită și insuficientului control exercitat de federație asupra muncii desfășurate în cluburi și la loturi, unele din rezultatele anului 1970 n-au contribuit la consolidarea acestei poziții, arătîndu-ne că mai avem de remediat serioase carențe ale boxerilor români,** în ceea ce privește bagajul de procedee tehnico-tactice, specifice îndeosebi apărării și nivelul pregătirii fizice, unde se observă frecvent lipsa rezistenței și a forței de lovire.

În acest an GIMNASTICA FEMININĂ a reușit să reapară pe un loc fruntaș în ierarhia mondială, datorită măsurilor luate de federație și muncii desfășurate de mai mulți ani la nivelul secțiilor cu copii și juniorii. În ceea ce privește GIMNASTICA MASCULINĂ constatăm, de asemenea, un real progres și perspective de a intra, în următorii ani, în primele 6 locuri pe plan mondial.

În 1969 și 1970 FEDERAȚIA DE TIR a depus eforturi susținute pentru mărirea numărului de probe olimpice abordate. Analiza rezultatelor obținute pînă în prezent ne arată, pe de o parte, că nivelul probelor noi nu s-a ridicat încă la cota valorilor internaționale, iar pe de altă parte, abordarea unui front prea larg a dus la dispersarea posibilităților reale de care dispune această ramură de sport.

Federația de tir trebuie să-și concentreze, în viitor, eforturile pe un număr mai mic de probe olimpice, cărora să le mărească în acest fel șansa de reușită într-o întrecere care se anunță extrem de disputată.

Prezent pentru prima dată în programul J.O., HANDBALUL constituie pentru sportul nostru unul din loturile care vizează un loc fruntaș datorită cărții sale de vizită, de cîștigătoare în februarie 1970 a titlului de campioană mondială. Însă egalizarea valorică produsă în ultimii ani între 6—8 echipe reprezentative, impune federației de handbal să ia măsuri pentru pregătirea cît mai bună a unei echipe omogene, puternice și cu personalitate, care să reziste confruntării care o așteaptă.

Unele federații au încercat să rezolve pregătirea pentru J.O. pe fondul general al pregătirii obișnuite, ceea ce n-a putut asigura salturile valorice necesare realizării obiectivelor olimpice. Așa este cazul cu federațiile de natație, haltere, ciclism, volei și baschet.

Echipele reprezentative de VOLEI BĂIEȚI ȘI FETE au pierdut în ultimii ani pozițiile fruntașe pe care le dețineau de mai bine de un deceniu. **Biroul federației de volei și activul ei salariat nu au dus, la timpul potrivit, o muncă de întinerire a loturilor, nu s-au preocupat să depisteze și să pregătească elemente talentate, capabile să înlocuiască jucătorii care s-au retras din activitatea competițională sau care, datorită vîrstei, n-au mai putut face față cerințelor lotului.** În plus, s-au manifestat unele greșeli în privința calendarului competițional, întocmit adeseori după criterii și interese subiective, și a controlului muncii desfășurate de antrenorii de lot, tributari intereselor cluburilor de la care proveneau.

Biroul C.N.E.F.S., analizînd împreună cu federațiile de CICLISM, de HOCHEI PE GHEAȚĂ și de BASCHET valoarea loturilor olimpice respective și posibilitățile lor imediate de creștere, consideră că pentru J.O. 1972 aceste sporturi **nu au șanse de clasare în limitele stabilite de plenara C.N.E.F.S. și ca atare, propune scoaterea lor din pregătirea olimpică, fixîndu-le ca obiectiv pregătirea pentru J.O. — 1976.**

În situație valorică similară se află și loturile de CĂLĂRIE, YACHTING, ÎNOT, SĂRITURI ÎN APĂ, JUDO, SCHI și PATINAJ VITEZĂ, la care nu există posibilități să se asigure o bază materială corespunzătoare și pentru care nu putem prevedea în următorii doi ani realizarea unui astfel de salt valoric încît acestea să poată participa la J.O., cu șanse de a satisface obiectivele de performanță stabilite. **Ca atare, se propune ca și aceste sporturi să fie scoase din pregătirea pentru J.O. 1972,** urmînd ca ele să-și îndrepte eforturile pentru anii viitori și evident pentru ediția din 1976.

Cu toate că nici rezultatele obținute la HALTERE și PATINAJ ARTISTIC nu se situează la un nivel internațional ridicat, fiind vorba de loturi tinere, de perspectivă și cu eficiență mare în obținerea de medalii și puncte, îndeosebi primele, propunem să fie menținute în continuare în pregătirea pentru J.O. 1972, urmînd ca participările la competițiile din 1971 să determine menținerea sau scoaterea lor din ultima etapă a pregătirilor olimpice.

Considerăm necesar ca următorii doi ani, pregătirile olimpice să se desfășoare mai mult sub conducerea directă a federațiilor.

Paralel, consiliile județene și cluburile care au sportivi prevăzuți pentru J.O. — 1972, în perioadele cînd aceștia nu vor fi în pregătire centralizată, vor lua toate măsurile necesare ca pregătirile să se desfășoare la cel mai înalt nivel, creîndu-se toate condițiile necesare îndeplinirii obiectivelor propuse.

★

Perioada de 21 de luni pînă la cea de a 20-a ediție a J.O. de vară și numai 14 luni pînă la cele de iarnă ne arată că timpul rămas disponibil este mai scurt și mai încărcat de răspundere decît cel care s-a scurs. Dificultățile obiective ale acestei ediții a Jocurilor Olimpice și nivelul insuficient de convingător al multora din ramurile și probele olimpice pe care le vizăm a le include în etapa finală de pregătire a acestui ciclu olimpic, așa cum a rezultat și din acest raport, TREBUIE SĂ NE DETERMINE SĂ GĂSIM SOLUȚIILE PENTRU CA VIITOAREA DELEGAȚIE OLIMPICĂ ROMÂNĂ SĂ AIBĂ O PARTICIPARE CORESPUNZĂTOARE CU ULTIMELE REALIZĂRI LA OLIMPIADE ȘI PRIN EFORT COMUN, ȘI MAI BUNE.

Este nevoie, înainte de toate, **de o unitate de acțiune, de adeziunea și de entuziasmul sportivilor și specialiștilor, al conducerii cluburilor și federațiilor, de un climat de seriozitate și încredere a tuturor factorilor care răspund de această acțiune în care este reprezentată țara noastră.**

ȘEDINȚĂ DE LUCRU CU PREȘEDINȚII C.J.E.F.S.

În continuarea lucrărilor prilejuite de plenara C.N.E.F.S. și C.O.R. ieri a avut loc o ședință de lucru a biroului C.N.E.F.S. cu președinții consiliilor județene de educație fizică și sport.

Cu acest prilej au fost discutate probleme privind **gruparea sporturilor în mai multe categorii pe baza unor interese de practicare și reprezentare ; întocmirea bugetului și a calendarului intern pe anul 1971 ; precizări asupra regulamentului antrenorilor ; programul acțiunilor pe luna decembrie 1970 ; activitatea fotbalistică.**

Problemele au fost prezentate de membrii biroului C.N.E.F.S., iar concluziile ședinței de lucru au fost expuse de tov. **Anghel Alexe**, președintele C.N.E.F.S.

Obligații de onoare!

Tema stadiului de pregătire a sportivilor noștri, acum, la jumătatea ciclului olimpic, înscrisă pe agenda de lucru a recentei Plenare comune a C.N.E.F.S. și a Comitetului Olimpic Român s-a dovedit a fi, pe cît de importantă, pe atît de actuală, prilejuind dezbateri ample, consistente, exprimarea multor opinii și idei a căror valoare se cere atent cîntărită și prețuită.

Plenara a înfățișat, am spune pentru prima oară după multă vreme, un tablou realist al sportului de performanță din țara noastră, valorile actuale și perspectivele posibile pentru apropiatul viitor, acesta însemnînd în primul rînd participarea echipei ROMÂNIEI la Jocurile Olimpice din 1972. Au fost, firește, apreciate rezultatele bune obținute în primii doi ani de pregătire olimpică, dar s-au rostit limpede, fără ocolișuri, și multe adevăruri din zona neîmplinirilor, a lucrurilor abandonate sau rămase în urma cerințelor încadrate acum într-o exigență cu totul deosebită.

Înțelegem că totul exprimă dorința de evaluare exactă a potențialului loturilor noastre olimpice, de impulsionare a muncii de selecție și pregătire, astfel încît reprezentanții sportului românesc să poată face, la Sapporo și la München, dovada totală a talentului lor, a capacităților fizice, tehnice și morale, să fie prezenți în lupta pentru cît mai multe puncte și medalii. Urmează, acum, ora unor înalte răspunderi ! Știm că la unele sporturi progresele mai păstrează paliditatea mediocrității, că în altele curba regresului amenință risipirea unor speranțe și că doar în puține cazuri — lupte, scrimă, canoe ș.a. — ne este oferită, în continuare, acea constantă valorică, reconfortantă și generatoare de optimism. Din dezbaterile Plenarei a rezultat limpede aportul diferențiat — de la excelent pînă la total nesatisfăcător — adus de federații, consilii județene, cluburi sportive la pregătirea din loturile olimpice. Toate acestea, și multe altele, au reieșit cu claritate din dezbaterile Plenarei. Dar și mijloacele prin care lucrurile pot — și trebuie să fie — îndreptate.

După opinia noastră, important este ca lucrurile să fie bine înțelese de toți cei care au, indiferent de gradul de responsabilitate, atribuții în pregătirea loturilor olimpice. Criticarea curajoasă a unor situații negative nu înseamnă un viitor „paravan" pentru unii sportivi, antrenori sau activiști sportivi, după care vor putea ascunde, în continuare, greșeli, insuficiențe, prelungite tărăgănări în rezolvarea sarcinilor ce le revin. Dimpotrivă. Este vorba despre stabilirea precisă a unor direcții și obiective care trebuie obligatoriu să fie atinse la parametrii cei mai înalți. Pe același plan al importanței situăm necesitatea de a se acționa acum rapid, cu eficiență sporită pentru aplicarea măsurilor adoptate de Plenară. Dacă în loc de muncă energică, cu mobilizarea totală a capacităților organizatorice, tehnice și materiale, va începe un interminabil șir de analize, ședințe și planuri, pe diferite trepte ale mișcării sportive, vor mai trece, fără să se schimbe nimic, săptămîni și luni de zile din prețiosul timp care ne desparte de starturile olimpice de la Sapporo și München.

Așadar, îndemnul — pe care-l dorim avînd un larg ecou — de a începe noua etapă de pregătire cu optimism, cu multă răspundere și pasiune, cu dorința puternică de a face totul pentru ca măsurile preconizate să prindă viață chiar din zilele următoare. Ziarul nostru își va îndeplini o plăcută îndatorire să urmărească pregătirile olimpicilor români, străduințile, dar și lipsurile lor, să le susțină cu pasiune tentativele și să le înregistreze succesele.

Sportul

— FOTBAL —

MARELE DERBY RAPID-DINAMO

(Urmare din pag. 1)

de o animație de circumstanță, de ochii reporterului.

Leg, din fugă, o discuție cu antrenorul Nicușor. Nu mă lasă să-mi scot bloc-notesul... Mă întreb dacă-i e frică de cuvinte? (scrise...) Vorbele care mi le spune, însă, în continuare, vădesc o degajare și o notă de siguranță surprinzătoare pentru un om atît de reflexiv și de cumpănit ca el. **„Vom juca bine sîmbătă. Băieții sînt bine pregătiți, VOR și POT să facă un meci bun. Un pronostic? N-am dat niciodată. Să știți, însă, că n-am mers nicicînd la pierdere!"**. Un zîmbet care completează, grăitor, ultimele cuvinte și antrenorul dinamoviștilor preia din nou comanda agitației cu mingea din teren.

Îmi scot bloc-notesul și-mi notez dialogul, ca și alte cîteva date, printre care: antrenament tactic, durata 90 de minute, la sfîrșitul ședinței de pregătire echipa se va deplasa la Snagov, unde va rămîne pînă în ziua meciului...

Înainte de plecare, mă încrucișez în drum cu Nunweiller „cel mare". Îmi șoptește, cu ochii la minge: **„Greu. Va fi foarte greu. Eu zic... X"**. A îmbătrînit Nelu — mă întreb — de este așa prudent? În fond, ce poate să-ți spună un apărător? — îmi răspund singur. Victoria o cucerește atacantul, apărătorul apără „X"-ul din primul minut.

Dincolo de șine, în arena Grantului. Joacă divizionarii A cu tineretul. E 4—1 pentru „cei mari". 2 goluri M. Stelian, 1 Neagu, 1 Petreanu. Se joacă — am impresia — cu un spor de seriozitate față de antrenamentele obișnuite. Faptul că toți tac (cu excepția, din oficiu, a lui Răducanu, care și el doar mormăie), angajîndu-se cu o vizibilă energie în dueluri, dă aproape senzația că echipa este... pe-

Moment din jocul-școală dintre prima formație a Rapidului și echipa de tineret-rezervă
Foto: THEO MACARSCHI

depsită. Nu e asta cheia. Rapidiștii VOR și ei (ca și dinamoviștii) să facă sîmbătă meci mare. Antrenorul Marin Bărbulescu emite o judecată căreia îi subscriu (și cred că și Nicușor îi subscrie) fără rezervă. **„Echipa care se va stăpîni mai bine, necedînd momentelor-cheie, va avea cîștig de cauză"**. Răducanu (parcă l-ar fi auzit pe Nelu Nunweiller) e mai circumspect ca oricînd. **„Am încredere în băieți și în mine, totuși văd X"**. Lupescu e mai... uman, cu Rapidul, și zice: **„Cred că a venit și rîndul nostru"**.

Ultime detalii de sorginte medicală. Atît dr. Petre Bendiu (Rapid), cît și dr. Mircea Ciortea (Dinamo) n-au probleme deosebite pînă sîmbătă. Năsturescu, Constantinescu și Sălceanu au ușoare contuzii. Vor trece. Din păcate, cei doi „D" de marcă, Dinu și Dan, nu intră în discuție. Ei vor privi meciul din tribune. Păcat...

RAPID VA ÎNTREPRINDE UN TURNEU ÎN LIBAN

Echipa bucureșteană RAPID va întreprinde — între 14 și 21 decembrie — un turneu în Liban, unde va susține trei-patru jocuri.

— LUPTE —

UN DERBY MULT AȘTEPTAT: STEAUA — DINAMO LA GRECO-ROMANE

Duminică, la București și la Brașov, se vor disputa ultimele partide — cele decisive — ale campionatului diviziei A de lupte greco-romane și libere, pe echipe. Capul de afiș al acestei etape îl deține, la greco-romane, confruntarea dintre formațiile **DINAMO BUCUREȘTI ȘI STEAUA.** La libere, campioana ultimelor ediții, **Steaua,** se pare că nu va avea probleme în partidele pe care le va susține la Brașov în compania echipelor **A.S.M.T. Lugoj, Rapid București** și **Steagul roșu Brașov.**

Referindu-ne la mult așteptatul duel dintre **Steaua** și **Dinamo,** trebuie menționat că formația din Șos. Ștefan cel Mare a deținut titlul de campioană națională timp de 20 de ani consecutiv. Anul trecut însă, șirul victoriilor dinamoviste a fost întrerupt de **Steaua,** care a intrat pentru prima oară în posesia trofeului. În turul campionatului din acest an, echipa din Calea Plevnei a ieșit din nou învingătoare, cu 21—19. Deci, înaintea confruntării ce va avea loc duminică, ea are un avantaj de două puncte. Meciul va începe la ora 15, în sala Floreasca.

MECIUL DE RUGBY ROMÂNIA-FRANȚA

PENTRU A OBȚINE VICTORIA TREBUIE SĂ O DORIM ȘI SĂ MUNCIM PENTRU EA...

(Urmare din pag. 1)

5 ori, noi numai de 3 ori. În două rînduri, ambele teamuri au terminat la egalitate, chiar pe terenuri franceze.

Dar, niciodată calculul hîrtiei n-a fost, în vreun sport, un argument decisiv. Tocmai de aceea nu trebuie să considerăm a priori că redutabila echipă de rugby a Franței este o cîștigătoare certă. Pasionații acestui sport și chiar și cei neavizați își amintesc, desigur, de acel iunie 1960. Francezii veneau la noi, după un 39—0 la Bordeaux și scepticii nu vedeau decît un nou eșec de proporții al echipei române. Depășind însă toate așteptările, băieții noștri au obținut o meritată victorie. A fost un meci epocal, un moment de cotitură în rugbyul românesc.

Acum există un sentiment robust de optimism, determinat în primul rînd de tinerețea echipei, apoi de o mai bună cunoaștere a adversarului, de o pregătire meticuloasă și conștientă și de faptul că întîlnirea se desfășoară acasă, în condițiile în care un public cald și generos va ști să-i susțină, să le dea aripi rugbyștilor noștri. Avem, așadar, atuuri pentru a nădăjdui într-o comportare la nivelul puternicilor noștri adversari și implicit — ceea ce este mai important — într-o victorie.

Prin urmare, trebuie să pornim de la ideea că o victorie românească este posibilă. În sprijinul unei asemenea idei vin și cei 15 tricolori, sportivi bine aleși, încercați și în echipele noastre și în cele din Franța, ca și în meciul cu incomoda reprezentativă a Italiei.

Trebuie să recunoaștem că nici o partidă din toate cele susținute anul acesta n-a prezentat importanța și semnificația celei de duminică.

Pledînd însă pentru victoria XV-lui de rugby al României se impun nemijlocit cîteva reguli de care sportivii noștri vor trebui să țină seama. În primul rînd, necesitatea de a practica UN JOC COLECTIV. Rugbyul rămîne prin excelență o disciplină sportivă în care numai printr-un spirit larg de colaborare se poate viza succesul. Evident, dacă situațiile de joc vor îngădui acțiuni individuale, ele nu vor fi abandonate. Dar noțiunea de joc colectiv va trebui să însemne o notă dominantă.

Se impune, de asemenea, ca echipa României să realizeze UN RITM SUSȚINUT PE TOATĂ DURATA PARTIDEI. Este tocmai ceea ce n-au reușit întotdeauna rugbyștii noștri. Dimpotrivă, atunci cînd au abordat o asemenea tactică de joc, succesul lor s-a conturat net. Ritm susținut înseamnă în același timp — și înainte de toate — să nu-i lași adversarului posibilitatea de a avea inițiativa, să te afli permanent primul la balon, în margine, în grămezi, în acțiunile de cîmp.

În același timp, o exemplară ÎNDEPLINIRE A SARCINILOR TACTICE INDIVIDUALE poate concura și ea substanțial la reușită.

Încheind aceste rînduri rămîn la convingerea că partida de duminică poate să însemne, în suita meciurilor tradiționale de rugby dintre România și Franța, un nou succes pentru sportivii noștri. Vreau să-mi exprim cu acest prilej încrederea în tinerețea lor, în forța lor morală, în virtuțile pe care rugbyștii le-au dovedit nu o dată. Dorind și anticipînd o victorie românească în cea de a XIX-a ediție a întîlnirii România—Franța, vrem să credem că aceasta se va realiza în spiritul rugbyului modern, al fair-play-ului, calități care au făcut din acest joc nu numai un sport al bărbăției și curajului, ci și al frumuseții.

;,ROMÂNIA ESTE TOTDEAUNA UN ADVERSAR DIFICIL..."

(Urmare din pag. 1)

chiul său post din linia a doua, unde debutase în 1964, contra Africii de Sud.

Deși numără azi 35 de selecționări, Walter Spanghero nu este chiar atît de bătrîn. Are numai 27 ani. O problemă se ivise acum doi ani în echipa Franței, prin opoziția celor două personalități care sînt Benoit Dauga și Walter Spanghero, amîndoi dorind să poarte tricoul cu nr. 8. În 1969, Dauga a fost îndepărtat contra galezilor, pentru a face loc lui Spanghero, apoi s-a procedat în sens invers. Dacă acum Spanghero revine în echipa al cărei căpitan este tocmai Dauga, aceasta se datorează indisponibilității unuia din cei mai buni jucători ai sezonului trecut: Elie Cester. Acesta, așa cum am mai relatat, și-a pierdut, prin transferul său de la Toulouse la Valence, licența I, care-i dă dreptul să apară în națională. Iată, deci, un loc în pack-ul francez pentru Walter Spanghero, care dorește desigur să dovedească la București că e departe de a fi terminat...

„Sînt gata să răspund prezent! — ne-a declarat el. România este totdeauna un adversar dificil. Fiindcă mi s-a acordat locul în linia a doua, un post unde abnegația este primordială, sînt dispus să mă sacrific, deși îmi place să joc balonul, mai ales că în clubul meu m-am specializat să joc ca nr. 8. Cunosc mai bine ca oricine marile calități ale lui Benoit Dauga și forma sa actuală. În ciuda a tot ce se spune despre noi, sper să ne înțelegem perfect. Am și discutat împreună cele ce vom face contra românilor și am căzut de acord să acționăm solid în atac, căci aceasta este însăși baza rugbyului".

Aceste bune cuvinte ale lui Spanghero s-au mai auzit ieri și la alți echipieri ai Franței. Să sperăm că nu sînt vorbe în vînt, căci altfel — se afirmă aci în cercuri autorizate — francezii pot să se teamă ca proaspătul „parizian" Irimescu să nu fie încă o dată călăul XV-lui nostru.

Paris, 26 noiembrie.

INTRARE GRATUITĂ

Pentru a se da posibilitate unui număr cît mai mare de tineri să asiste la a XIX-a întîlnire de rugby România — Franța, ce se dispută în cadrul „Cupei Națiunilor F.I.R.A.", elevii și studenții vor beneficia de intrare gratuită.

FAȚĂ ÎN FAȚĂ

IRIMESCU *SPANGHERO*

văzuți de Neagu RADULESCU

ROMÂNIA

DURBAC (Steaua, 26 ani, 1,80 m, 79 kg, militar).

SUCIU („U" Timișoara, 24, 1,72, 71, student).

BRAGA (Steaua, 24, 1,80, 82, inginer).

NICA (Dinamo, 26, 1,80, 84, militar).

DRAGOMIRESCU (Dinamo, 29, 1,71, 72, militar).

IRIMESCU (P.U.C. Paris, 30, 1,74, 74, prof. ed. fizică).

MATEESCU (Steaua, 31, 1,71, 70, militar).

CIOBĂNEL (Angoulème, 31, 1,76, 85, inginer).

TUȚUIANU (Dinamo, 31, 1,90, 98, profesor ed. fizică).

RĂȘCANU („U" Timișoara, 25, 1,74, 80, student).

ȘERBAN (Steaua, 29, 1,89, 92, militar).

ATANASIU (Griviția Roșie, 24, 1,87, 94, prof. ed. fizică).

DINU (Știința Petroșani, 25, 1,82, 96, student).

IORGULESCU (Dinamo, 23, 1,77, 90, militar).

DRĂGULESCU (Griviția Roșie, 32, 1,83, 101, prof. ed. fizică).

REZERVE: Nicolescu (Dinamo), **Baciu** (Dinamo), **Gh. Mircea** (Steaua). **Iftimie** (Dinamo), **Fugigi** (Dinamo), **Florescu** (Dinamo), **Marinescu** (Știința Petroșani).

FRANȚA

VILLEPREUX (Stade Toulousain 21 ani, 1,77 m, 80 kg, prof. ed. fizică).

CANTONI (Béziers, 22, 1,72, 70, comerciant).

TRILLO (Bègles, 26, 1,80, 82, prof. ed. fizică).

LUX (Tyrosse, 24, 1,76, 76, student).

BOURGAREL (Stade Toulousain, 23, 1,68, 74, funcționar).

PEBEYRE (A. S. Montferrandaise, 22, 1,77, 76, student).

BEROT (Stade Toulousain, 23, 1,75, 70, student).

VIARD (Narbonne, 25, 1,90, 99, funcționar).

DAUGA (Mont de Marsan, 28, 1,95, 97, comerciant).

QUILIS (Narbonne, 26, 1,78, 80, prof. ed. fizică).

W. SPANGHERO (Narbonne, 27, 1,87, 99, funcționar).

LE DROFF (Auch, 31, 1,93, 105, agricultor).

IRAÇABAL (Aviron Bayonnais, 29, 1,69, 101, șofer).

BENESIS (Narbonne, 26, 1,69, 75, prof. ed. fizică).

AZARETE (St. Jean de Luz, 25, 1,80, 93, funcționar).

REZERVE: Yachvili (Brive), **Ros** (Narbonne), **Ugartemendia** (Saint Jean de Luz), **Barrau** (Beaumont), **Berges Cau** (Tarbes).

PALMARES

1919, Paris Franța—România 48—5
1924, Paris Franța—România 59—3
1927, Paris Franța—România 44—3
1936, Berlin Franța—România 25—5
1937, Paris Franța—România 27—11
1938, București România—Franța 8—11
1957, București România—Franța 16—18
1957, Bordeaux Franța—România 39—0
1960, București România—Franța 11—5
1961, Bayonne Franța—România 5—5
1962, București România—Franța 3—0
1963, Toulouse Franța—România 6—6
1964, București România—Franța 6—9
1965, Lyon Franța—România 8—3
1966, București România—Franța 3—9
1967, Nantes Franța—România 11—3
1968, București România—Franța 15—14
1969, Tarbes Franța—România 11—6
1970, București România—Franța ?

ROMANIA
3 victorii
2 jocuri egale
13 înfrîngeri
— 111 puncte marcate

FRANȚA
13 victorii
2 jocuri egale
3 înfrîngeri
— 349 puncte marcate

Astăzi, în jurul orei 14,30, la Aeroportul Internațional Otopeni, este așteptat să sosească lotul rugbyștilor francezi.

★

Partida de rugby ROMANIA—FRANȚA, va putea fi urmărită pe „micul ecran", duminică 29 noiembrie, de la ora 14,25. Comentator: **Dumitru Tănăsescu.**

RUGBYȘTII JUNIORI SUSȚIN DOUĂ PARTIDE INTERNAȚIONALE

Selecționata secundă de juniori a Bucureștiului va întîlni azi de la ora 15, pe terenul Constructorul, echipa poloneză S.K.R.A. Varșovia. Duminică (teren Parcul Copilului, ora 9), rugbyștii oaspeți vor juca în compania Selecționatei A de juniori.

P.S. la arbitrajul meciului „U" — F.C. Argeș

OPINII CLUJENE ȘI ALE JUCĂTORILOR...

Faptele sînt cunoscute, au fost discutate din fir-a-păr în presă și în cadrul federației. Ceea ce ne îndeamnă să reluăm tema este apariția unor elemente noi în discuție.

Așadar, în partida disputată la 15 noiembrie la Cluj între „U" și F.C. Argeș, arbitrul *C. Dinulescu* — București, cotat drept unul dintre cei mai talentați „cavaleri ai fluierului" din tînăra generație, acordă penalty în min. 38 în favoarea clujenilor, în urma unui presupus henț în careu făcut de *Vlad* (F.C. Argeș). *Adam* execută și marchează. În min. 79, arbitrul *C. Dinulescu* apreciază drept fault (în careu), o „cădere" a lui *Iancu*, și din nou penalty, de data asta pentru F.C. Argeș. *Frățilă* execută lovitura, dar ratează..

Acestea au fost faptele. Presa ca și radio-ul au apreciat că *C. Dinulescu* a greșit în ambele cazuri: adică *Vlad nu a făcut henț, ci mingea l-a lovit în cap, iar Iancu a „smuls" cel de al doilea penalty, căzînd spectaculos în careul studenților.* Procedînd la cercetări pentru elucidarea cazului, F.R. Fotbal a discutat cu cei trei arbitri (!), cu observatorul pentru arbitri, delegat de colegiul clujean și, firește, cu delegatul federal, Gh. Constantinescu-Grecu. Opinia celor cinci: *arbitrul Dinulescu a procedat corect în ambele cazuri.* Mai mult, delegatul federal consideră în raportul său că *„arbitrajul a fost bun și corect, iar colaborarea cu arbitrii de linie foarte bună".* Opinia reprezentantului federației la partida litigioasă de la Cluj a cîntărit, credem, foarte greu în stabilirea calificativului pe care federația l-a dat arbitrajului prestat de C. Dinulescu la Cluj: *arbitraj bun.*

Intervin acum acele *elemente noi* de care aminteam la începutul rîndurilor noastre. Este vorba de două articole apărute în ziarul *„Făclia"* din Cluj. Marți, 17 noiembrie, sub titlul: *„Un arbitraj penibil: „U" — F.C. Argeș 1—0 (1—0)"*, se scrie: *„Despre arbitrajul lui C. Dinulescu doar atît: penibil"* Și ziarul clujean — care nu poate fi bănuit de simpatie față de... F.C. Argeș — revine miercuri, 18 noiembrie, cu cîteva rînduri, din care spicuim: *„Spuneam în cronică, vorbind de min. 38, cu decizia de 11 m, că asupra infracțiunii se poate discuta. După meci, Anca, prezent în vecinătatea lui Vlad* (n.n.: în timpul jocului) *a recunoscut că n-a fost henț. La rîndul său, tot după meci, Iancu a recunoscut că în min. 79 a alunecat artistic în careu, păcălindu-l pe Constantin Dinulescu. Tot Iancu, după ce Frățilă a ratat cadoul oferit de arbitru, spunea: „Așa a fost să fie, adică a ieșit dreptatea deasupra".*

Și-atunci, acestea fiind faptele, recunoscute chiar de cei în cauză, cum rămîne cu aprecierea observatorului federal? Ori acesta n-a văzut nimic, ori nu are competență! Noi am adăuga și faptul că, de obicei, observatorii federali asistă la meci stînd pe banca rezervelor celor două formații și nu în tribună, de unde ar vedea mult mai bine ceea ce se întîmplă pe teren, și dîndu-și mai precis seama de *locul* unde se petrec anumite infracțiuni, ca și de *gravitatea* lor

Iată încă o „temă de meditație" pentru F.R. Fotbal, pentru Colegiul central de arbitri, pentru cei ce se ocupă cu delegarea observatorilor federali.

Mircea TUDORAN

MACRI — ANTRENOR LA VOINȚA BUCUREȘTI

De cîteva zile, antrenamentele divizionarei C, Voința București, sînt conduse de ing. Dumitru Macri, fostul jucător al Rapidului și al echipei naționale. Acesta a preluat conducerea tehnică a Voinței București după ce Rapidul i-a... refuzat serviciile, pe care le oferea în calitate de antrenor voluntar al echipei de juniori!

C. DAVID ȘI-A RELUAT PREGĂTIRILE

După o îndelungată absență de pe terenurile de fotbal, cauzată de boală, jucătorul C. David de la Sport club Bacău, și-a reluat de curînd pregătirile, în urma avizului medical favorabil.

În discuție, BALONUL ROTUND

MĂSURI DISCIPLINARE

Comisia centrală de competiții și disciplină a Federației române de fotbal a analizat în ședința ținută aseară abaterile unor jucători și a luat următoarele măsuri:

— jucătorul Bucur (Caraimanul Bușteni) a fost suspendat pe cinci etape deoarece în timpul meciului Caraimanul—Carpați Sinaia a rupt fanionul unui arbitru de linie;

— Topliceanu (Caraimanul Bușteni) a fost suspendat pe trei etape pentru lovirea adversarului;

— Catrina (C.F.R. Pașcani) și Baicu (Ceahlăul P. Neamț) au fost suspendați pe cîte o etapă pentru lovire reciprocă;

— Isăilă, Stoi (ambii de la Carpați Brașov), Ardeleanu (Forestiera Tg. Secuiesc) și Butuza (C.I.L. Gherla) au fost sancționați cu mustrare.

Comisia a hotărît să sancționeze cu mustrare secțiile de fotbal Steagul roșu Brașov și Carpați Brașov pentru insuficiențe măsuri organizatorice la partidele Steagul roșu—Rapid și, respectiv, Carpați—Oltul Sf. Gheorghe.

De neînchipuit ce ecou a putut avea meciul Petrolul—Dinamo, ale cărui presupuse virtuți de derby au pălit, curînd după începutul partidei, în fața unei decizii a arbitrului Zaharia Drăghici. Prin eliminarea portarului dinamovist Constantinescu, arbitrul constănțean a trecut meciul și pe el însuși în istoria celor mai controversate faze din campionatul nostru. Proba cea mai elocventă am căpătat-o prin faptul că marea majoritate a scrisorilor primite la redacție (de ordinul sutelor) în ultimele 10 zile se referă la partida de la Ploiești. Ceea ce ne și obligă să revenim, dînd de această dată, firesc, prioritate opiniilor celor mai obiectivi cronicari: cititorii.

Că fiecare dintre aceștia se simte depozitarul adevărului absolut, blamîndu-i pe cei de altă părere, asta-i altceva...

Vom începe cu PETRE OCTAVIAN din Orașul Gh. Gheorghiu-Dej nu pentru că declară că l-ar satisface mai mult un răspuns public și nici pentru că în încercarea de a ne dovedi că este absolut imparțial ne trimite o microautobiografie (cu argument suprem că e suporter al Rapidului!), ci pentru că scrisoarea dînsului recurge la argumente logice, armate cu bun simț și umor. Poate fi contrazisă o asemenea afirmație: **„Nu este sănătoasă concepția că dacă în situații similare sau mai grave, alți arbitri au închis ochii, trebuie ca și ceilalți să facă la fel"?** Se poate trece peste o asemenea mostră de umor: **„Zaharia Drăghici este vinovat pentru că a fost prea aspru. Poate trebuia să-i facă cu degetul la obraz** (e vorba de Constantinescu n.n.), **sau să-l tragă ușor de ureche. Dar, nu știm dacă în regulamentul de fotbal este prevăzut așa ceva"?**

IORDAN PANDREA, din Medgidia, care uită probabil să ne asigure că nu-l cunoaște pe arbitrul Z. Drăghici (cum a făcut P. Octavian), scrie: **„Dacă nu știați, să vă spun eu două lucruri: 1. Zaharia Drăghici este unul dintre arbitrii noștri buni, care totdeauna au dat dovadă de pricepere, hotărîre și cunoaștere deplină a regulamentului de joc, cucerind prin aceasta simpatia publicului; 2. Nu știu de ce atîta părtinire echipei Dinamo, care a jucat mult mai slab decît Petrolul..."**

În replică se înscrie opinia lui NELU LUPOVICI (Bacău): **„Scriu ca un spectator neutru (mai bine zis telespectator). Din păcate, jocul a avut de suferit de pe urma arbitrajului lui Z. Drăghici, care prin măsura luată a frustrat echipa dinamovistă de un jucător. Este bine ca un arbitru să fie corect, autoritar, sever, dar să fie și drept".**

BLOȘCA TEODOR, însă, concetățean cu Nelu Lupovici, apărînd litera regulamentului, găsește chiar un precedent la Bacău, la un meci al Științei, și incriminează cronicarii noștri pe motiv că ar favoriza echipele bucureștene.

Cu particularități și nuanțe — în funcție de echipa preferată? — zeci de scrisori, din care amintim pe cele ale dr. **C. Bălan** (Slatina Timiș) — pro-Petrolul și pensionarul **Șt. Marinescu** și meteorologul **M. Reneacă** (București) — pro-Dinamo, aduc argumente și acuze diverșilor adversari: jucători, arbitri, public, ziariști etc.

Trist e însă altceva: ricoșeul actelor nesportive de la Ploiești pe care-l reflectă scrisoarea lui C. IONESCU din Cluj intitulată: **„M-am supărat pe fotbaliști"** și al cărui final este: **„Am fost un mare amator de sport. Am jucat la Dinamo Obor, am văzut multe meciuri, dar la un meci în Cluj, cu Siderurgistul Galați, de acum cîțiva ani, m-am lecuit. Ivansuc a făcut un gest indecent către tribună, către cei ce-l iubeam, către cei ce plătiserm. De atunci nu mă mai duc la stadion și cred că tribunele goale au și această explicație"...**

Paul SLĂVESCU

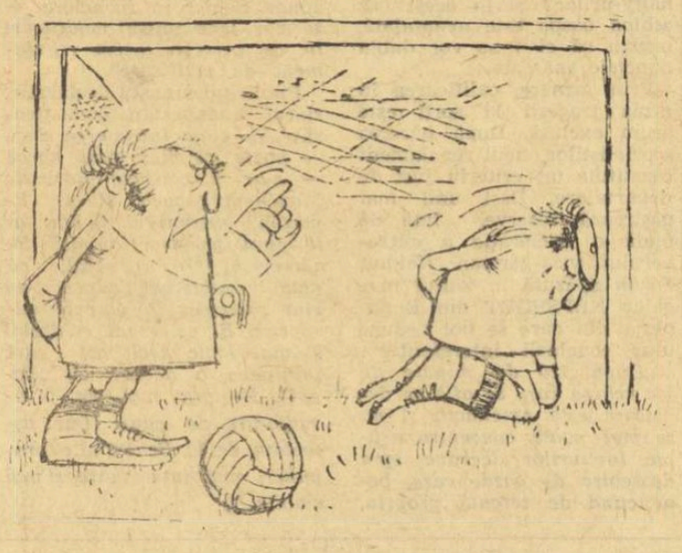

...Răule.. A doua oară te pun să scrii de 100 de ori: „îl iubesc pe Dridea!"...
Desen de: N. CLAUDIU

FRUMUSEȚEA CONCURSURILOR PRONOSPORT

„Frumusețea" concursurilor Pronosport constă în apariția surprizelor ceea ce face ca participanții să devină adevărați „îndrăgostiți" ai acestui sistem de joc. Or, cu mici excepții, concursurile din ultima vreme au oferit destule surprize și deci mari premii în bani.

Această posibilitate o oferă și concursul de duminică 29 noiembrie a.c., care cuprinde unele dintre cele mai echilibrate întîlniri de fotbal din campionatul italian, diviziile A și B.

LOTO-PRONOSPORT

Înainte de a vă depune buletinele, vă recomandăm să consultați „Programul Loto-Pronosport" care cuprinde amănunte asupra echipelor incluse în concurs.

● Pentru a veni în sprijinul participanților publicăm din vreme programul concursului Pronosport de duminică 6 decembrie a.c.: I. Universitatea Craiova — Dinamo București; II: U.T. Arad — Farul; III: Jiul — Progresul; IV: Universitatea Cluj — C.F.R. Timișoara; V: Politehnica Iași — S.C. Bacău; VI: Steagul roșu — C.F.R. Cluj; VII: Steaua — Petrolul; VIII: Atalanta — Palermo; IX: Bari — Monza; X: Brescia — Livorno; XI: Casertana—Mantova; XII: Modena — Ternana; XIII: Novara — Taranto.

● Tragerea Loto de astăzi va fi televizată direct din Studioul Televiziunii cu începere de la ora 19,10.

„TURNEUL DE HOCHEI PRIETENIA" programează astăzi întreceri decisive

La Bucureşti şi Galaţi au continuat joi meciurile din cadrul competiţiei internaţionale de hochei „Turneul prietenia". Iată relatările redactorilor noştri:

BUCUREŞTI

U.R.S.S. — UNGARIA 23—1 (5—0, 10—0, 8—1)

Este o adevărată încîntare să-i urmăreşti pe gheaţă pe aceşti tineri hocheişti sovietici, de pe acum adevărate vedete ale crosei şi pucului. Întîlnind ieri un adversar mai lent şi mai fără pretenţii decît îi fusese în ajun reprezentativa Poloniei, formaţia Uniunii Sovietice nu s-a lăsat invitată şi s-a lansat într-un joc combinativ, spectaculos, cu acţiuni desfăşurate într-o viteză debordantă. Acestui joc „măcinător", hocheiştii maghiari nu i-au putut rezista şi golurile au început să curgă în poarta lor. În acest timp n-am văzut pe nici unul dintre sovietici uitîndu-se spre tabela de marcaj... Ei au jucat, chiar şi în ultimele minute, cu aceeaşi impetuozitate şi seriozitate tactică, ca şi atunci cînd meciul abia începuse, şi scorul nu era decît 0—0. Ne-a plăcut această atitudine care reflectă, în fond, o concepţie sportivă, fiind una din caracteristicile marilor echipe care-şi desfăşoară jocul indiferent de situaţia de pe gheaţă, de potenţele sau de slăbiciunile adversarului. Se vede limpede că aceşti tineri sportivi au deprins temeinic a.b.c.-ul hocheiului... Au condus: M. Presneanu şi Gh. Taşnadi (România). Cele 24 de goluri au fost realizate de: Andreev şi Sitnikov (cîte 4), Barinev, Golikov, Sivţov, Glazov şi Blohin (cîte 2), Valcikov, Prirodin, Grigorkin, Nikituşkin şi Tijnin pentru U.R.S.S., respectiv, Retfalvi.

R. D. GERMANĂ—POLONIA 8—3 (1—1, 4—1, 3—1)

Au fost de ajuns cîteva clipe de relaxare şi cîteva greşeli ale defensivei poloneze pentru ca un meci foarte echilibrat pînă atunci să se deregleze şi tabela de afişaj să consemneze un plus de goluri în favoarea formaţiei R. D. Germane. În general, polonezii au fost mai rapizi şi au combinat mai bine, dar adversarii lor au avut liniile mai omogene şi au ştiut să se impună, printr-un joc solid şi sigur, care a pus în dificultate echipa Poloniei, obligînd-o să greşească flagrant în cîteva rînduri şi — implicit — să primească goluri. Din păcate, în acest meci atît Polonia (18 min.) cît şi R. D. Germană (16 min.) au jucat cu cîte un hocheist mai puţin, în urma eliminărilor. Au marcat: Schmidt (3), Köher (2), Rathmann, Schiller şi Wenzel (cîte 1) pentru R. D. Germană, respectiv Byrka, Darlok, Niesporek. Au arbitrat N. Turceanu şi H. Sgîncă.

În **programul de azi**: ora 16: Polonia — Ungaria; ora 18: U.R.S.S. — R. D. Germană.

CLASAMENT

1. U.R.S.S.	2	2	0	0	33- 2 4
2. R. D. Germană	2	2	0	0	19- 5 4
3. Polonia	2	0	0	2	4-18 0
4. Ungaria	2	0	0	2	3-34 0

Romeo VILARA

Dispută dîrză pentru puc între tinerii hocheişti din formaţiile R. D. Germane şi Poloniei
Foto: Theo MACARSCHI

GALAŢI

GALAŢI, 26 (prin telefon, de la trimisul nostru). Sub un cer acoperit şi rece, joi s-au disputat meciurile zilei a doua a grupei preliminare a „Turneului Prietenia".

CEHOSLOVACIA — DUNĂREA GALAŢI 11—2 (3—1, 1—1, 7—0). Pentru formaţia cehoslovacă, jocul a fost mai mult decît un simplu antrenament. Timp de două reprize, formaţia locală, pregătită de antrenorii I. Tiron şi St. Tomovici, a luptat de la egal cu un adversar foarte valoros, obligîndu-l să se întrebuinţeze în ultima treime, pregătirea fizică superioară a oaspeţilor şi-a spus cuvîntul şi Dunărea, cu numai două linii, n-a putut face faţă ritmului tare impus de vicecampionii europeni. Au înscris: Krivacek 3, M. Paulik 2, Z. Paulik 2, Lonbauer, Hramek, Statny şi Müller pentru Cehoslovacia, respectiv Dobos 2. Au arbitrat Agopov (U.R.S.S.) şi Wrobel (Polonia).

ROMÂNIA — BULGARIA 6—1 (1—0, 2—0, 3—1). După înfrîngerea grea suferită în partida de miercuri cu selecţionata Cehoslovaciei, juniorii bulgari au ieşit aseară pe gheaţă decişi să se apere şi să limiteze pe cît posibil proporţiile scorului. În consecinţă, ei au aplicat o tactică strict defensivă, plimbînd pucul cît au putut de mult şi trăgînd în prima repriză un singur şut la poarta lui Netedu. Precauţia a fost oarecum inutilă, deoarece hocheiştii noştri nu au excelat decît în şarje individuale, este drept spectaculoase, dar sterile. Şi dacă Hergheligiu n-ar fi înscris, profitînd de o eroare gravă a adversarilor, repriza s-ar fi încheiat, spre stupefacţia generală, cu un scor alb. În cea de a doua parte, formaţia română şi-a încheiat parcă ceva mai bine acţiunile, reuşind să străpungă în două rînduri apărarea adversă, prin Füllöp şi Tureanu. În repriza a III-a, Păduraru, Tureanu şi Bandaş au consfinţit superioritatea evidentă de tehnică şi tactică a formaţiei române. Pentru juniorii bulgari golul de onoare l-a marcat Nenov. Au arbitrat Somerschuh (R. D. Germană) şi Rancz (Ungaria).

Vineri au loc, de la ora 18, jocurile Bulgaria — Dunărea şi România — Cehoslovacia, ultimul fiind decisiv pentru cîştigarea grupei.

Valeriu CHIOSE

sportul în lume

FISCHER DIN NOU LIDER ÎN INTERZONAL

Turneul interzonal de şah de la Palma de Mallorca a intrat în cea de-a doua jumătate, avîndu-l ca lider din nou pe marele maestru american Robert J. Fischer. El a pierdut partida întreruptă cu Larsen, dar a cîştigat-o pe cea cu Gheller, din runda a 12-a. Desfăşurarea partidelor întrerupte a mai prilejuit un sălţ spectaculos maestrului vest-german Robert Hübner, care a cîştigat două partide (cu Matulovici şi Naranja), remizînd una (la Larsen), urcînd pe locul 3—4, la egalitate cu Uhlmann. Singurii neînvinşi pînă acum sînt iugoslavul Ivkov şi sovieticul Polugaevski, care îi urmează în clasament.

În prezent, **Fischer** (S.U.A.) totalizează 8½ puncte, fiind urmat de **Gheller** (U.R.S.S.) 8 p, **Uhlmann** (R. D. Germană), **Hübner** (R.F.G.) 7½, **Gligorici** (Iugoslavia) 7 (1), **Polugaevski** (U.R.S.S.), **Ivkov** (Iugoslavia), **Mecking** (Brazilia), **Portisch** (Ungaria), **Panno** (Argentina), **Larsen** (Danemarca) 7 p, **Taimanov** (U.R.S.S.) 6½, **Uitumen** (R. P. Mongolă), **Smislov** (U.R.S.S.) 6 p, **Minici** (Iugoslavia) 5½ (1) p, **Reshevsky** (S.U.A.) 5 (1) p, **Suttles** (Canada), **Matulovici** (Iugoslavia) 5 p, **Naranja** (Filipine) 4½ (1) p, **Hort** (Cehoslovacia) 4 (1) p, **Rubinetti** (Argentina) 4 p, **Filip** (Cehoslovacia) 3½ p, **Addison** (S.U.A.) 2½ (1) p, **Jimenez** (Cuba) 2 p.

Alte rezultate din partidele întrerupte: Fischer — Matulovici ½—½, Polugaevski — Filip 1—0, Gligorici — Panno 1—0, Hort — Larsen 1—0, Hort — Panno ½—½, Rubinetti — Jimenez 1—0, Minici — Rubinetti 1—0, Larsen — Filip 1—0, Smislov — Matulovici ½—½.

STOCKHOLM: Năstase eliminat de Ralston

STOCKHOLM 26 (Agerpres). — Au continuat întrecerile turneului internaţional „open" de tenis de la Stockholm. În turul II al probei de simplu masculin jucătorul român Ilie Năstase a pierdut cu 7—5, 3—6, 0—6 în faţa americanului Denis Ralston. Australianul Ken Rosewall l-a învins cu 6—0, 6—2 pe danezul Jan Leschly, americanul Cliff Richey a dispus cu 6—1, 8—10, 6—3 de iugoslavul Zeliko Franulovici, iar englezul Mark Cox l-a întrecut cu 3—6, 10—8, 6—4 pe australianul Ray Ruffels.

Rezultate înregistrate în proba de dublu bărbaţi (sferturi de finală): Ashe, Smith (S.U.A.) — Goven (Franţa), Pilici (Iugoslavia) 6—4, 7—5; Gimeno (Spania), Taylor (Anglia) — Bart (S.U.A.), Jemsby (Suedia), 7—5, 6—4; Ralston (S.U.A.), Lundqvist (Suedia) — Fillol (Chile), Johansson (Suedia) 6—4, 6—4; Carmichael, Davidson (Australia) — Kodes (Cehoslovacia), Franulovici (Iugoslavia) 6—2, 4—6, 6—1.

FINIŞ ÎN CONCURSUL INTERNAŢIONAL DE PATINAJ ARTISTIC DE LA LENINGRAD

Concursul internaţional de patinaj artistic de la Leningrad s-a încheiat cu victoria sportivei sovietice Marina Titova, învingătoare în proba individuală feminină. Ea a fost urmată de L. Dragova (Cehoslovacia). Reprezentantele României au ocupat următoarele locuri: 9. Elena Mois; 14. Anca Tănase. În total, au fost prezente la start 17 concurente.

Reuniunea de la Geneva a organizatorilor de curse cicliste

GENEVA 26 (Agerpres). — Asociaţia organizatorilor de curse cicliste, întrunită la Geneva, l-a reales pe **Felix Levitan** (Franţa) ca preşedinte, pe **Torriani** (Italia) şi **Van Griethisen** (Belgia) vicepreşedinţi, **Herbauts** (Belgia) secretar general. Reprezentanţii sectorului amator sînt iugoslavul **Bosilici** şi francezul **Marchand.**

Anul acesta, **Cupa challange, oferită de Asociaţia internaţională a organizatorilor de curse cicliste a revenit Poloniei** (pentru organizarea curselor de amatori) cu 40 puncte, urmată de Olanda — 34 puncte, Cehoslovacia — 18 puncte.

„EL MUNDIAL" A PRODUS BENEFICII MARI

Reprezentanţii F.I.F.A. stabilesc bilanţul C.M. de fotbal

CIUDAD DE MEXICO, 26 (Agerpres). — Reprezentanţi ai Federaţiei internaţionale de fotbal, în frunte cu Stanley Rous, — preşedintele FIFA — şi ai Comitetului organizator mexican s-au întîlnit la Ciudad de Mexico pentru a proceda la stabilirea bilanţului celui de-al 9-lea campionat mondial de fotbal, care s-a desfăşurat în Mexic. Cifrele oficiale vor fi anunţate ulterior presei, dar se ştie de pe acum că „El Mundial" s-a soldat cu beneficii superioare campionatului precedent din anul 1966.

După estimaţiile secretarului Comitetului de organizare, Ramon Alatore, numai vînzarea biletelor de intrare a adus organizatorilor circa cinci milioane dolari, în timp ce cheltuielile au fost de numai 1,5 milioane dolari. La capitolul beneficii se adaugă şi sumele obţinute prin încasarea drepturilor de transmisie la televiziune (1,8 milioane de dolari) publicitate, etc.

Beneficiile campionatului mondial se împart proporţional între Federaţia internaţională de fotbal, Comitetul de organizare a campionatului şi cele 16 ţări participante la turneul final al competiţiei.

fotbal meridiane

NOUA ECHIPĂ A LUI ALF RAMSEY A PĂŞIT CU DREPTUL

Echipa Angliei a reapărut în faţa suporterilor ei după o absenţă de mai bine de 6 luni. Miercuri seara, cei 93 000 de spectatori de pe Wembley au aplaudat jocul bun al unei noi echipe a lui Sir Alf Ramsey care a obţinut o victorie pe deplin meritată (3—1) în faţa selecţionatei R. D. Germane.

Timorată de faima adversarilor, echipa R. D. Germane a furnizat un joc sub posibilităţile ei. Apărarea a fost nesigură, iar atacul insuficient de activ. Primul gol a fost marcat de **Lee** (min. 13), apoi **Peters** (min. 23) a majorat scorul. După 4 minute, oaspeţii reduc diferenţa prin **Vogel** care a înscris cu un şut de la 25 m. După pauză, **Clarke** (min. 64), pecetluieşte scorul, profitînd de o greşeală comisă de Irmscher. Arbitrul elveţian **Scheurer** a condus formaţiile: ANGLIA: **Shilton — Hughes, Sadler, Moore, Cooper, Ball, Peters, Mullery, Lee, Hurst, Clarke. R. D. GERMANA: Croy — Rock, Kurbjuweit, Strampel (Frenzel), Sammer, Ganczera, Stein, Irmscher, Kreische, P. Ducke, Vogel.**

DEVRINDT MARCHEAZĂ!

Echipa Belgiei a debutat cu o victorie în actualul campionat al Europei: 2—0 (2—0) cu Danemarca, în meciul susţinut la Bruges. Cele două goluri au fost marcate de **Devrindt** (min. 18 şi 38).

Iată clasamentul grupei a 6-a:

1. Belgia	1	1	0	0	2—0 2
2—3 Portugalia	1	1	0	0	1—0 2
2—3 Scoţia	1	1	0	0	1—0 2
4. Danemarca	3	0	0	3	0—4 0

Următorul meci: 3 februarie, Belgia—Scoţia.

CAMPIONATUL BULGARIEI

În etapa a 11-a a campionatului bulgar, liderul T.S.K.A. a suferit prima sa înfrîngere, pierzînd cu 1—0 în faţa formaţiei J.S.K.—Slavia. Golul învingătorilor a fost marcat de extrema stîngă **Gheorghiev**, în (min. 86). După mai multe jocuri slabe, campioana Levski—Spartak a întrecut pe noua promovată Laskov — Iambol cu 4—0, trei goluri fiind marcate de tînărul **Panov.** În celelalte meciuri: Spartak—Trakia 4—1, Ceardafon Orlovеţ—Marek 2—2, Dunav—Cerno More 2—0, Botev—Etar 4—0, Lokomotiv—Cernomoreţ 2—0, Marita—Akademik 1—1. Clasament:

1. T.S.K.A.	11	9	1	1	3— 9 19
2. Botev	11	9	0	2	21— 7 18
3. Levski-Spartak	11	6	2	3	17— 5 14
4. Etar	11	6	2	3	20—19 14

ALTE MECIURI INTERNAŢIONALE

● **Selecţionata Australiei** a jucat cu **Manchester City**, de care a fost învinsă cu 2—0 (1—0).

● În preliminariile turneului U.E.F.A. pentru juniori, la Deventer, **Olanda—Luxemburg 5—0 (2—0).**

● În meci amical de juniori, la Lübeck: **R. F. a Germaniei—Suedia 1—0 (1—0).**

DIN PRESA STRĂINĂ

ÎMPOTRIVA DEPARTAJĂRII PRIN LOVITURI DE LA 11 M...

În Cupele europene la fotbal s-au adus recent importante modificări privind sistemul de calificare a echipelor în etapele competiţiilor. Astfel, după cum se ştie, în C.C.E., Cupa Cupelor şi Cupa europeană a tîrgurilor, în cazul cînd după două jocuri scorul general rămîne egal şi după dublarea golurilor marcate în deplasare, întîlnirea retur se prelungeşte cu două reprize a cîte 15 minute. Dacă şi după prelungiri scorul general rămîne egal (bineînţeles, aplicîndu-se dublarea golurilor) atunci mai există un criteriu de calificare: ambele echipe execută alternativ cîte 5 lovituri de la 11 metri. Ce se întîmplă dacă egalitatea persistă şi după executarea penalty-urilor? Şi în acest caz echipa oaspe este avantajată, pentru că ei i se vor dubla punctele marcate.

Prin urmare, calificarea în urma tragerii la sorţi este acum exclusă. După părerea specialiştilor, noul regulament constituie un criteriu just de departajare. Deşi unii mai păstrează rezerve. Iată de pildă o declaraţie a antrenorului vest-german *Helmut Schön* apărută în ziarul maghiar NEPSPORT din Budapesta din care se pot deduce uşor concluzii interesante:

„După 120 de minute de joc echipa care se află în deplasare este extenuată şi nu se mai poate concentra asupra loviturilor decisive, spre deosebire de gazde care, beneficiind de terenul propriu, ca şi de galeria suporterilor, pleacă la startul fiecărei execuţii de la 11 m cu un moral mai ridicat. Fiind handicapaţi atît din punct de vedere fizic, cît şi psihic, jucătorii oaspeţi au şanse mai mici în valorificarea penalty-urilor. În meciul dintre Everton şi Borussia Mönchengladbach au decis penalty-urile. S-a calificat Everton pentru că întîlnirea a avut loc la Liverpool... S-ar fi întîmplat, oare, acelaşi lucru dacă jocul retur s-ar fi desfăşurat la Mönchengladbach?

Müller, de la Borussia, omul care pe teren propriu nu ratează niciodată o lovitură de la 11 m, nu a fructificat şansa şi astfel echipa sa a pierdut calificarea! Eu cred că pentru viitoarele ediţii — spune Schön în încheiere — *se vor face unele modificări în ce priveşte acest regulament de calificare".*

Publicînd această declaraţie, ziarul budapestan comentează: *„Se pune întrebarea dacă — poate cu mai mult noroc — s-ar fi calificat Borussia Monchengladbach şi nu Everton, antrenorul Schön ar fi avut aceleaşi opinii? Se apreciază, în general, că noul regulament aduce un vînt proaspăt în Cupele europene. El este mai echitabil şi mai logic decît cel care pretindea o decizie cu „banul". Desigur, mai pot fi ameliorări de adus. Dar aşteptăm de la Schön alte propuneri mai interesante şi mai viabile...".*

Nepsport

„Trofeul Carpaţi" la handbal feminin

(Urmare din pag. 1)

R. D. GERMANĂ — CEHOSLOVACIA 20—10 (10—4). Bine pusă la punct sub toate aspectele şi cu un ritm de joc egal pe parcursul întregii partide, reprezentativa R. D. Germane a dominat cu autoritate şi această întîlnire. Din min. 19, cînd conducea doar cu un singur gol diferenţă (5—4), ea s-a detaşat irezistibil atît datorită vervei în atac a jucătoarelor Hochmut şi Czelake, cît şi anihilării prompte, corecte, a principalei realizatoare cehoslovace, Kernerova. În unele momente, handbalistele din R. D. Germană au făcut veritabile demonstraţii de virtuozitate, încîntînd publicul. Au marcat: Hochmut (9), Czelake (5), Koch (1), Braun (2), Janker (1), Helbig (1) şi Starke (1) pentru R. D Germană, Kernerova (3), Kovalovska (2), Matlochova (2), Pekarova (1), Starkeova (1), Cervenkova (1), pentru Cehoslovacia. Au arbitrat P. Ciuligeanu şi C. Căpăţînă (România).

IUGOSLAVIA — ROMÂNIA-TINERET 10—8 (6—6). Profitînd de slăbiciunile echipei iugoslave, „evidente şi de necrezut", tinerele noastre handbaliste au abordat cu curaj partida, au atacat în viteză, realizînd combinaţii frumoase şi uneori eficace, au înscris goluri mult aplaudate. Ele au condus cu 4—3 în prima repriză şi apoi de la 4—6 au remontat, încheind nedecis prima jumătate a meciului: 6—6. În a doua parte au înscris un gol (7—6), dar apoi au capotat, dînd cîştig de cauză experienţei. Poate că şi ratările exasperante ale lui Popa — excesiv de egoistă — au contribuit la înfrîngere. Echipa iugoslavă a speculat această cădere şi — beneficiind de Tomaşek în zi bună — şi-a asigurat victoria. Au marcat: Knezevici (5), Tomaşek (3), Linkovici, Uzelac pentru Iugoslavia, Tair (2), Asevoaie (2), Constandache, Popa, Bunea, Trandafir pentru România tineret. Au arbitrat B. Nenov şi T. Todorov (Bulgaria).

CLASAMENT SERIA I

1. România A	2	2	0	0	29-16 4
2. U.R.S.S.	2	1	1	0	28-21 3
3. Ungaria	2	0	1	1	22-24 1
4. Polonia	2	0	0	2	15-33 0

CLASAMENT SERIA A II-A

1. R. D. Germană	2	2	0	0	39-19 4
2. Iugoslavia	2	1	0	1	22-21 2
3. Cehoslovacia	2	1	0	1	23-32 2
4. România tineret	2	0	0	2	17-29 0

Întrecerile continuă astăzi, după următorul program: ora 15,45 România tineret-Cehoslovacia; ora 16,50 Ungaria — Polonia; ora 17,55 R.D. Germană — Iugoslavia; ora 19 România — U.R.S.S.

ION ILIE ÎN FINALA TURNEULUI DE BOX DE LA VIDIN

VIDIN, 26 (prin telefon). Dintre cei trei pugilişti români care au urcat treptele ringului, pentru a boxa în semifinale, doar unul a coborît învingător. Acesta a fost **Ion Ilie** (cat. mijlocie mică), care a învins la puncte pe Helmut Zimermman (R. D. Germană). După 3 minute de studiu, în repriza a II-a, ambii şi-au trimis numeroase lovituri. În ultimul rund, reprezentantul nostru a atacat dezlănţuit şi a obţinut o frumoasă victorie, care îi dă dreptul să lupte în finală pentru locul I. „Uşorul" Augustin Iacob a acumulat — după părerea noastră — mai multe puncte în partida sa cu bulgarul Anatoli Radionov, dar arbitrii l-au preferat pe ultimul. Sovieticul Evgheni Gorşkov, boxînd foarte bine, l-a făcut k.o. în repriza a II-a pe Alexandru But.

Vineri seara, în cea de a doua semifinală, vor boxa alţi trei sportivi români. Printre ei şi **Simion Cuţov** care, miercuri seara, a făcut în compania boxerului din Republica Democrată Germană, Förstesres, una dintre cele mai aplaudate partide disputate pînă acum la „Turneul Prietenia".

Victor POPESCU

Boxeri români la Belgrad

În zilele de 28 şi 29 noiembrie se va disputa, la Belgrad, un turneu internaţional de box, la care vor participa şi pugiliştii români **Petre Ganea** (semimuscă), **Octavian Amăzăroaie** (pană), **Nicolae Tudor** (mijlocie mică), **Mihai Sănătescu** (grea), însoţiţi de antrenorul gălăţean **Petre Mihai.**

Înaintea primului joc din C.C.E. la handbal masculin

OPTIMISM LUCID LA STEAUA

Bogatul calendar competiţional de care handbalul beneficiază la finele acestui an, programează simbătă, în Capitală, un meci de mare atracţie: partida masculină dintre campioana României, Steaua şi cea a Norvegiei, Oslo Studentes Indrotlag, contînd pentru primul tur al Cupei campionilor europeni.

Importanţa jocului — şi spunem acest lucru pentru că handbaliştii norvegieni se anunţă drept adversari redutabili — ne-a făcut să urmărim cu mai multă atenţie pregătirile echipei Steaua, în aceste zile premergătoare debutului în actuala ediţie a C.C.E.

De la începutul săptămînii, jucătorii militari au stabilit, în amănunt, sub îndrumarea antrenorilor Cornel Oţelea şi Otto Telman, planul de acţiune. În fiecare zi au avut loc antrenamente. În cel de marţi după amiază, de exemplu, scopul urmărit a fost reomogenizarea echipei, necesară după întoarcerea jucătorilor care au făcut parte din reprezentativele ţării la „Trofeul Carpaţi", precum şi îmbunătăţirea pregătirii fizice generale şi speciale. La acest antrenament a participat întregul lot, minus Gruia, care, acuzînd o entorsă la gleznă şi un traumatism la mîna stîngă, nu a putut fi decît... arbitru!

Miercuri, însă, el a făcut parte din echipă, cu asentimentul medicului, care ne-a asigurat că „tunarul" reprezentativei noastre va fi simbătă în plenitudinea forţelor. Pentru că ne găsim la acest capitol, trebuie să risipim şi temerile suporterilor team-ului militar, anunţînd că şi Gaţu este complet refăcut şi-şi pregăteşte... recitalul!

În ultimele două zile, stelliştii au susţinut meciuri de verificare, avînd ca adversari o selecţionată a lotului republican (mai puţin jucătorii de la Steaua) şi, apoi, echipa Universitatea Bucureşti.

Moralul jucătorilor este bun, optimismul şi încrederea caracterizînd toată formaţia. Se speră — după cum ne spunea Cornel Oţelea — într-o victorie care să scutească echipa de emoţii în partida retur, într-un joc frumos, cu atît mai mult cu cît jucătorii militari nu vor precupeţi nimic pentru a oferi tribunelor (de la care aşteaptă sprijin şi în situaţiile grele) motive de deplină satisfacţie.

Horia ALEXANDRESCU

ROMÂNIA TINERET — SPANIA 25—18 (14—7)

CLUJ, 26 (prin telefon). La numai patru zile după ce cortina a căzut peste acel furtunos „Trofeu Carpaţi", cocheta Sală a Sporturilor din Cluj — cunoscînd de data aceasta o mai mică afluenţă de public — a fost gazda primului joc pe care reprezentativa masculină de handbal a Spaniei îl susţine în ţara noastră. Adversara de ieri, a teamului spaniol a fost selecţionata de tineret a României, atît de aplaudată săptămîna trecută. Meciul a avut un început furtunos în care scorul a alternat de ambele părţi mai ales datorită deselor contraatacuri din primele 15 minute. După această perioadă, însă, handbaliştii români preiau conducerea „ostilităţilor", circulă rapid în faţa zonei adverse şi conduşi magistral de Schmidt (care a fost totodată şi un bun realizator) îşi asigură pînă la pauză un confortabil avans de 7 goluri: 14—7.

Repriza secundă, desfăşurată sub semnul dominării cadeţilor noştri aduce acestora o mărire a scorului.

Handbaliştii spanioli, de la care o menţiune specială se cuvine acordată coordonatorului şi căpitanului de echipă Jose Morera au lăsat o frumoasă impresie atît publicului cît şi specialiştilor care au asistat la meci. Principalii realizatori Chircu (5), Schmidt (4), Kicsid (3) şi Cosma (3) pentru România tineret, Villamar (4), De Andres (3) pentru Spania. Au arbitrat V. Sidea şi V. Pelenghian.

Simbătă va avea loc la Timişoara partida revanşă.

Nuşa DEMIAN

ŞTIRI • ULTIMELE ŞTIRI • ULTIMELE ŞTIRI • ULTIMELE

SPORTIVI CLUJENI PESTE HOTARE

Două grupuri de sportivi clujeni au plecat în străinătate pentru a susţine întîlniri internaţionale. Echipa de box C.S.M. s-a îndreptat spre Polonia, pugiliştii clujeni urmînd să evolueze, în compania unor selecţionate locale, în oraşele Konin şi Pila. Selecţionatele de gimnastică ale oraşului Cluj vor întîlni, la finele acestei săptămîni, echipele similare ale oraşului Chişinău (R.S.S. Moldovenească).

REPREZENTATIVELE DE TENIS DE MASĂ ALE R. P. CHINEZE VOR EVOLUA ÎN IUGOSLAVIA

Reprezentativele de tenis de masă ale R.P. Chineze vor sosi la 9 decembrie la Belgrad. Sportivii chinezi urmează să susţină o serie de întîlniri cu echipele iugoslaviei. Primul meci va avea loc la Belgrad, la 11 decembrie.

CASSIUS CLAY CONTINUĂ ANTRENAMENTELE

Cassius Clay, fostul campion mondial de box la cat. grea, se antrenează în prezent la Miami Beach în vederea meciului pe care-l va susţine la 7 decembrie, la New York, cu argentinianul Oscar Ringo Bonavena. În ultimele zile Clay a susţinut la fiecare şedinţă cîte 6 şi 7 reprize în compania unor sparringparteneri. Clay va sosi la New York cu 3 zile înaintea meciului. El a declarat ziariştilor că întîlnirea se anunţă dificilă, deoarece Bonavena este un adversar incomod şi — în acelaşi timp — foarte rezistent.

CANADA CANDIDEAZĂ PENTRU ORGANIZAREA C.M. DE CICLISM

Federaţia canadiană de ciclism a anunţat oficial că, la apropiatul congres al Uniunii internaţionale de ciclism de la Geneva, va depune candidatura organizării în 1974 a campionatelor mondiale pentru amatori şi profesionişti.

VOLEIBALIŞTII DE LA STEAUA, ÎNVINGĂTORI LA BACĂU

Ieri după amiază, s-a disputat la Bacău partida de volei masculin, din cadrul campionatului diviziei A, între echipele **Viitorul şi Steaua.** Victoria a revenit voleibaliştilor oaspeţi cu scorul de 3—0 (2, 12, 11). Au arbitrat V. Tilcă (Craiova) şi N. Rotaru (Sibiu).

TURNEUL INTERNAŢIONAL DE TENIS DE MASĂ DE LA PHENIAN

La Phenian se desfăşoară un important turneu internaţional de tenis de masă cu participarea reprezentativelor **României, U.R.S.S., Cehoslovaciei, Ungariei, R. D. Vietnam şi R.P.D. Coreene. În finala competiţiei feminine, echipa U.R.S.S. a dispus de cea a României cu scorul de 3—1. Pe locurile următoare s-au clasat selecţionatele R.P.D. Coreene (A), R.P.D. Coreene (B), Cehoslovaciei, Ungariei şi R. D. Vietnam. La băieţi, în finala grupei A, R.P.D. Coreeană (B) a dispus de U.R.S.S. cu 5—2, iar în finala grupei B, prima formaţie a R.P.D. Coreene a cîştigat cu 5—0 în faţa echipei României. Finala turneului masculin va avea loc între cele două selecţionate ale ţării gazdă.**

Redacţia şi administraţia: str. Vasile Conta nr. 16: telefoane: centrală 11.10.05, secţia corespondenţi 11.51.09, interurban 72 şi 286; telex: sportrom buc. 180. Tiparul „I. P. Informaţia", Bucureşti 40368

PROLETARI DIN TOATE ȚĂRILE, UNIȚI-VĂ!

sportul

ZIAR AL CONSILIULUI NAȚIONAL PENTRU EDUCAȚIE FIZICĂ ȘI SPORT

ANUL XXVI — Nr. 1097 (6531) 4 PAGINI 30 BANI Sîmbătă 28 noiembrie 1970

REPREZENTATIVELE ROMÂNIEI ȘI R.D. GERMANE ÎN FINALA „TROFEULUI CARPAȚI"

● În ultimul meci, România a întrecut Uniunea Sovietică cu 15—11 ● Astăzi, în ziua de pauză a turneului, se dispută meciul masculin dintre echipele România tineret și Spania

Simona Arghir a văzut culoar liber și va șuta printre apărătoarele maghiare în rîndul cărora s-a infiltrat și jucătoarea noastră Agneta Schramco (a treia din stînga).
Foto: Dragoș NEAGU

TIMIȘOARA 27 (prin telefon, de la trimișii noștri).

La capătul a trei zile de întreceri preliminare, deosebit de disputate, echipele reprezentative de handbal feminin ale României și R. D. Germane s-au calificat în finala celei de a XI-a ediții a *„Trofeului Carpați"*. Ele au fost evident cele mai bune dintre participante, pentru că au dominat cu autoritate fiecare întîlnire și au demonstrat calități tehnice și tactice superioare. Așadar, după o zi de pauză, duminică după-amiază, în sala Olimpia, se va disputa un meci mare între două echipe mari: ROMÂNIA — R.D. GERMANA.

UNGARIA — POLONIA 17—6 (7—2)

Chiar și la acest scor, victoria handbalistelor maghiare este pe deplin meritată. Ele n-au întîmpinat rezistență prea puternică din partea unei echipe fără forță de atac. De pildă, din min. 18 și pînă în min. 39 jucătoarele poloneze n-au înscris nici un gol. Au marcat: Flek (5), Szabo (4), Totharșanyi (4), Takacs, Csik.

Călin ANTONESCU
Hristache NAUM

(Continuarea în pag. a 4-a)

Azi, de la ora 18,30, în sala Floreasca

STEAUA — OSLO STUDENTES INDROTLAG ÎN C.C.E. LA HANDBAL MASCULIN

Campioana Norvegiei a sosit ieri în Capitală

Sala Floreasca va găzdui astăzi, meciul dintre formațiile Steaua și Oslo Studentes Indrotlag (Norvegia) contînd pentru C.C.E. la handbal masculin. Jucătorii militari, care manifestă o formă bună, privesc cu încredere debutul lor în actuala ediție a întrecerii dintre cele mai bune echipe de club ale Europei.

Handbaliștii norvegieni, sosiți la București în cursul după-amiezii de ieri, au plecat de la aeroport direct la sală, unde au efectuat un ușor antrenament de acomodare. Am profitat de acest prilej pentru a solicita două declarații **antrenorului SVEIN URDAL** și căpitanului de echipă **THOR NOHR.**

Primul ne-a spus: **„Deși am deplasat la București întregul lot, care cuprinde și 6 jucători ai naționalei Norvegiei, este foarte probabil ca în meciul cu Steaua să folosim numai pe unul dintre internaționali și anume Finu Urdal. Vom face acest lucru pentru că avem încredere în tinerii noștri jucători. În privința rezultatului vă pot spune că, deși cunosc valoarea excelentă a handbalului românesc, DEȘI AM VENIT LA BUCUREȘTI SĂ ÎNVĂȚĂM, CRED CĂ ECHIPA NOASTRĂ VA OBȚINE MIINE** (n.r. azi) **VICTORIA !"**

Iată și ce ne-a declarat **Thor Nohr: „EU SÎNT MAI... REALIST! Cred că jocul va fi foarte disputat, că vom reuși să ne ridicăm la nivelul partenerilor români dar, PROBABIL, VOM PIERDE LA O DIFERENȚĂ DE PESTE 10 GOLURI ! !"**

Partida, care începe de la ora 18.30, va fi arbitrată de **V. Simanovici** și **M. Valcici** (Iugoslavia).

Horia ALEXANDRESCU

A SOSIT ZIUA DERBY-ULUI

PE STADIONUL „REPUBLICII" (de la ora 14): RAPID — DINAMO

De unul din meciurile cele mai atractive ale campionatului, și care, pe măsura desfășurării lui, a devenit PARTIDA nr. 1 (din acest tur) a principalei competiții fotbalistice a țării ne mai despart doar cîteva ceasuri.

La ora 14, cavalerul fluierului **Gheorghe Popovici** va chema la întrecere — în cea de a 41-a confruntare a celor două echipe — formațiile Rapid și Dinamo, ambele aflate la ora derby-ului într-o situație care le apropie (formă foarte bună, fruntașe ale clasamentului), sporind coeficientul de atractivitate pînă la gradația „pasionant".

Judecînd ultimele declarații ale antrenorilor și jucătorilor celor două echipe, optimismul, dorința de victorie și încrederea în propriile forțe domină ambele tabere, am putea spune într-o măsură egală.

Un alt factor comun: ambele echipe promit un derby-spectacol.

La cererea Federației de fotbal, partida Rapid—Dinamo nu va fi transmisă în direct de către Studioul de televiziune. Ea va fi înregistrată în întregime și programată pentru telespectatori tot azi, ÎNCEPÎND DE LA ORA 15.

MARELE... TRAFALGAR AL CAMPIONATULUI
...văzut de Neagu RĂDULESCU

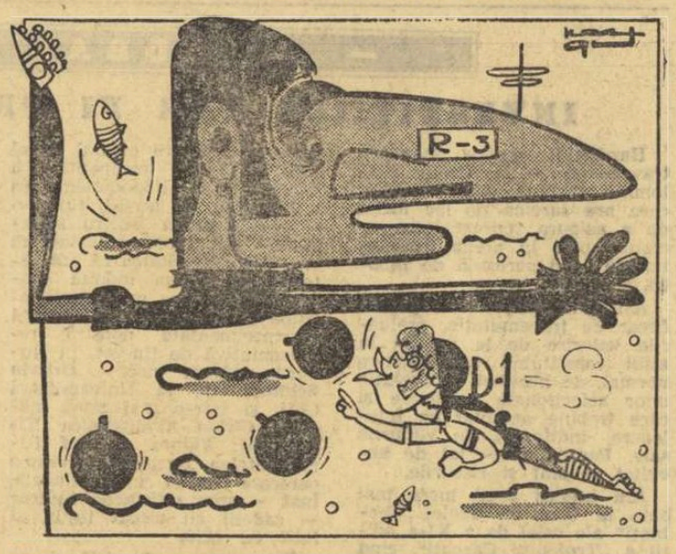

Cine va cîștiga? SUBMARINUL ATOMIC (R-3, Rădulescu) sau TORPILA (D-1, Dumitrache)?

Peste numai cîteva ore, vom avea ocazia să confruntăm promisiunile cu faptele. Să sperăm că acestea nu-i vor

(Continuare în pag. a 3-a)

Azi, în divizia A la fotbal

În cadrul etapei a XII-a a campionatului diviziei A, astăzi se vor disputa următoarele partide:

- București: Rapid — Dinamo București (stadionul Republicii, de la ora 14;
- Arad: U.T.A. — POLITEHNICA IAȘI;
- Cluj: C.F.R. — UNIV. CRAIOVA;
- Bacău: SPORT CLUB — STEAGUL ROȘU;
- Constanța: FARUL — „U" CLUJ;
- Timișoara: C.F.R. — F.C. ARGEȘ;
- Ploiești: PETROLUL — JIUL.

Meciul Progresul — Steaua se va disputa mîine, pe stadionul „23 August", cu începere de la ora 12.15.

CLASAMENTUL

1. DINAMO	11	7	2	2	23—10	16	9. Steaua	11	4	3	4	16—15	11
2. Politehnica	11	6	3	2	23—16	15	10. Sport Club Bc.	11	5	0	6	19—15	10
3. Rapid	11	5	5	1	13— 6	15	11. „U" Cluj	11	4	2	5	13—13	10
4. Petrolul	11	6	2	3	17—14	14	12. Jiul	11	4	1	6	10—13	9
5. Steagul roșu	11	5	3	3	8— 9	13	13. C.F.R. Cluj	11	4	1	6	15—22	9
6. Farul	11	5	2	4	20—20	12	14. F.C. Argeș	11	2	4	5	12—17	8
7. Univ. Craiova	11	5	2	4	9—11	12	15. Progresul	11	2	3	6	7—13	7
8. U.T.A.	11	5	1	5	14—11	11	16. C.F.R. Tim.	11	2	0	9	7—19	4

Începe întîlnirea celor mai buni șahiști ai țării

CIOCÂLTEA — GHEORGHIU

Astăzi după amiază, la ora 15,30, în sala Institutului de petrol, gaze și geologie, începe meciul pentru titlul de campion republican la șah între marele maestru **Florin Gheorghiu** și maestrul internațional **Victor Ciocâltea** care, după cum se știe, s-au clasat la egalitate pe primul loc în ultima ediție a campionatului.

Întîlnirea dintre cei mai buni jucători ai țării noastre suscită un deosebit interes. Partida lor din cadrul campionatului, ca și alte partide în care s-au întîlnit în ultimul timp, s-au încheiat prin remize. CLASAMENTUL FINAL FIIND DECIS DE REZULTATELE FAȚĂ DE CEILALȚI PARTICIPANȚI. În aceste condiții, **confruntarea directă, care angajează prestigiul celor doi protagoniști, constituie o ocazie excelentă de a asista la un șah de cel mai înalt nivel.** Aceasta, **cu atît mai mult, cu cît REGULAMENTUL EXCLUDE POSIBILITATEA UNUI MECI EGAL: dacă după cele 4 partide prevăzute scorul va fi 2:2, atunci lupta va continua pînă la prima partidă cîștigată.**

Paralel cu lupta pentru titlu, federația a avut excelenta idee de a organiza un meci între doi tineri jucători, **Mihai Ghinda** și **Dumitru Ghizdavu**, care s-au evidențiat în ultimul timp și care în campionat au ocupat locurile III și respectiv IV. Aici nu este pusă în joc decît o tinerească ambiție care, nu ne îndoim, ne va permite să asistăm la partide viu disputate.

PROGRAMUL COMPETIȚIEI ESTE URMĂTORUL: Sîmbătă 28.XI — între orele 15,30—20,30 — prima partidă în ambele meciuri. Duminică 29.XI. dim. disputarea întreruptelor; după amiaza — partida a 2-a. Luni zi de odihnă. Marți 1.XII. dim. disputarea întreruptelor; după amiază — partida a 3-a. Miercuri 2.XII. dim. întrerupte, după amiaza — partida a 4-a.

MECIUL DE RUGBY ROMÂNIA — FRANȚA

FRANCEZII NU ACCEPTĂ DECÎT O VARIANTĂ: VICTORIA...

La Otopeni în așteptarea oaspeților și la „Athenee Palace", înaintea primului antrenament

Deși aveau anunțată sosirea la ora 14,30, totuși rugbyștii francezi s-au dovedit mai grăbiți: au aterizat la Otopeni cu aproape 50 de minute înainte...

Revedere plăcută, cu vechi cunoștințe, cu rugbyștii Dauga, Le Droff și Walter Spanghero, care au mai evoluat în țara noastră, cu colegi de breaslă, în frunte cu Henry Garcia de la l'Equipe.

— **Cam rece la București...**

Este prima constatare pe care o face ziaristul Garcia. Îl asigurăm că oricum, duminică, temperatura va fi mult mai ridicată, cel puțin în tribune, că spectatorii români sînt ferm decișî să-și susțină — în maniera anului 1960 — echipa. Garcia zîmbește.

— **Mă tem că spectatorii voștri vor trece prin emoții!**

Tiberiu STAMA

(Continuare în pag. a 2-a)

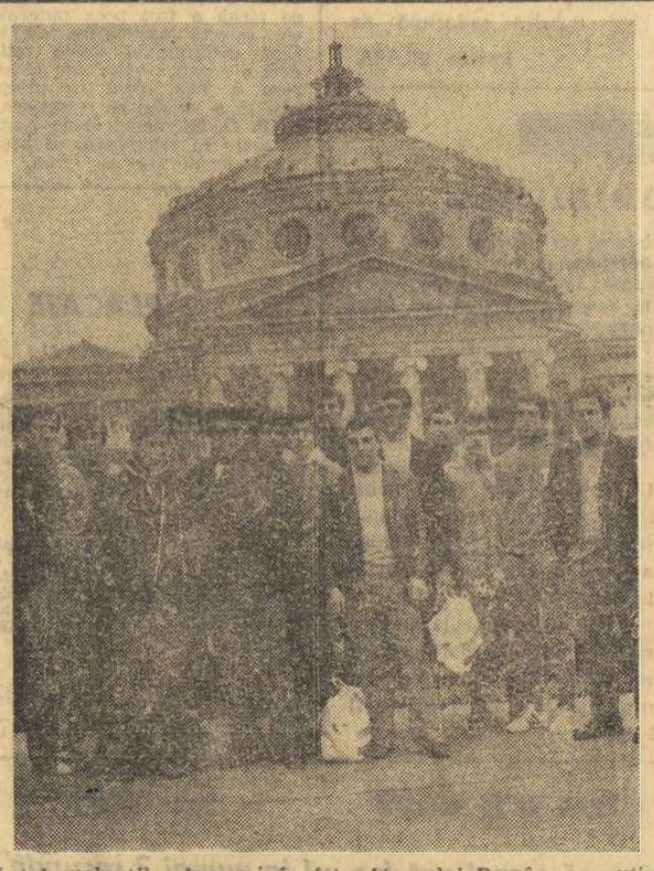

Lotul rugbyștilor francezi, în fața Ateneului Român, cu puțin timp înainte de plecarea la antrenament.
Foto: B. VASILE

La antrenamentul de ieri al rugbyștilor noștri

PLACAJE FĂRĂ BALON

Reporterul care ar fi fost numai în căutare de senzațional, n-ar fi reușit să găsească nimic spectaculos, ieri, la antrenamentul rugbyștilor noștri. I-am aflat la teren, efectuînd acea obișnuită pregătire, destinată să mențină proaspătă vigoarea mușchilor, înaintea confruntării decisive.

★

— Stringe! Stringe! Așa... acum pasează! Indicațiile antrenorului ALEXANDRU TEOFILOVICI se succedau una după alta, iar masivii componenți ai înaintării răspundeau precis comenzilor. Am vrut să stăm de vorbă. Ne-am dat însă seama că va fi greu să-l zmulgem, fie numai și pentru o clipă, din vîrtejul lucrului. Așa că am încercat un.. placaj (e drept, fără balon) asupra celuilalt antrenor, PETRE COSMĂNESCU.

DINU

— *Acum doi ani am obținut un excelent rezultat. Firesc, mulțimea iubitorilor sportului cu balonul oval așteaptă, și de această dată, un rezultat bun. Este posibil?*

— A spune cu siguranță că vom învinge, înseamnă că facem, dacă nu o afirmație hazardată, cel puțin una foarte... curajoasă. Ceea ce dorim însă și asta credem că vom reuși mai mult ca sigur, este să realizăm o partidă bună, la nivelul prestigiului de care ne bucurăm. Desigur, că pentru aceasta fiecare component al echipei trebuie să lupte din răsputeri.

Emanuel FANTANEANU

(Continuare în pag. a 2-a)

Plenara Consiliului Național al Organizației Pionierilor

SPORTULUI — UN LOC PREPONDERENT ÎN ACTIVITĂȚILE DE VACANȚĂ

Vineri dimineața, în cadrul Plenarei Consiliului Național al Organizației Pionierilor, a fost dezbătută problema organizării și desfășurării vacanțelor școlare. La lucrările Plenarei au luat parte conducători ai unor ministere, precum și ai Consiliului Național pentru Educație Fizică și Sport.

După darea de seamă, care a prezentat succint modul cum a fost organizată activitatea pionierilor în vacanța de vară a acestui an, o serie de participanți, profesori de educație fizică și de alte specialități, comandanți de unități pionierești, tovarăși din conducerea unor consilii județene sau orășenești ale organizației pionierilor și-au expus punctul lor de vedere, au venit cu propuneri și sugestii. În unanimitate, s-a apreciat faptul că SPORTUL REPREZINTĂ MODALITATEA CEA MAI ACCESIBILĂ, CEA MAI INDRAGITĂ TOTODATĂ DE PIONIERI, CARE A STAT ȘI CARE TREBUIE SĂ STEA LA BAZA ACTIVITĂȚII PE PERIOADA VACANȚELOR, FIE IN TABERE, FIE IN EXCURSII SAU DRUMEȚII. Vorbitorii au subliniat, totodată, prin exemple izvorîte dintr-o rodnică experiență personală, cîtă audiență pot avea la pionieri acele modalități specifice, adecvate copiilor, cum ar fi expedițiile complexe, taberele în corturi, cicloturismul, inițierea în înot. S-a scos în relief importanța acțiunii „Delfin '70", destinată a face din fiecare pionier un practicant al natației. Cu deosebită atenție a fost tratată și problema dezvoltării continue a bazei materiale turistice și sportive a școlilor, mai ales prin valorificarea multilaterală a unor resurse locale.

Pe marginea principalelor aspecte rezultate din lucrările Plenarei, ne propunem să revenim.

SPRE PISCURILE OLIMPICE — 72

Indiscutabil, Jocurile Olimpice au cunoscut, de la o ediție la alta — mai ales în ultimele decenii — o spectaculoasă și semnificativă extensiune, impunîndu-se drept cele mai puternice și reprezentative confruntări sportive mondiale. Fără a-și pierde noblețea, ideile lui Pierre de Coubertin au primit totalele înnoiri ale vremii, impuse de dimensiunile mereu majorate ale mișcării olimpice. Adevărul este că astăzi nici o echipă olimpică din lume nu vizează, nu este mulțumită cu simpla prezență la J.O., pentru toate cele 127 de țări membre ale Comitetului Olimpic International participarea și buna reprezentare la aceste competiții de amploare devenind o chestiune de prestigiu național.

Se așteaptă, de aceea, deplin motivat, ca viitoarea ediție a Jocurilor Olimpice să consemneze cea mai mare angajare a forțelor sportului de performanță din aproape toate țările lumii, să ridice și mai mult ștacheta performanțelor, și așa situate foarte aproape de limitele maxime prevăzute de specialiști.

Este bine că aceste mari dificultăți de afirmare au fost pe larg explicate și dezbătute în lucrările recentei Plenare comune a C.N.E.F.S. și C.O.R., că pentru prima oară — cu suficient timp înaintea Jocurilor Olimpice — s-a discutat lucid, realist, despre potențialul actual și perspectivele loturilor noastre olimpice. S-a înțeles, din întreaga desfășurare a Plenarei, că în 1972 lupta pentru titluri, medalii și puncte va fi mai grea ca la oricare alta din edițiile trecute ale J.O., că porțile afirmării și, mai ales, cele ale consacrării olimpice se vor deschide numai performerilor de autentică valoare, extrem de bine dotați și cu o pregătire completă, fără cea mai mică fisură. Pentru că astăzi, la toate sporturile, se înregistrează rezultate incredibile. Nici măcar — nivelul ultimei ediții, Mexic '68 — nu poate fi acum considerat un etalon sigur. La München vor cădea, din nou, zeci de recorduri, se vor stabili performante care vor lăsa în umbră „rezultatele-senzație" din capitala mexicană.

Piscurile olimpice s-au înălțat vertiginos. Ele refuză mediocritatea, dar nu-i pot opri pe cei buni să le cucerească măreția. Aici tind să ajungă, așa cum au făcut-o și altădată, și talentații sportivi români. Plenara a exprimat unanim această fierbinte dorință, sprijinită pe multiplele calități, pe buna pregătire și remarcabila dăruire a reprezentanților noștri. S-a mai desprins, însă, din lucrările Plenarei, din întreaga atmosferă care a înconiurat dezbaterile privind pregătirea loturilor olimpice reprezentative ale țării noastre, că tocmai cunoașterea marilor dificultăți de afirmare la J.O. din 1972 trebuie să majoreze responsabilitățile sportivilor, antrenorilor, cluburilor, federațiilor, să stîrnească noi și îndrăznețe ambiții, să stimuleze tonic întreaga activitate viitoare.

Folosind la maximum condițiile create de partidul și statul nostru, cu eforturi comune, mai susținute îndreptate mai ales în direcțiile stabilite de lucrările Plenarei, se va putea asigura loturilor noastre olimpice o pregătire care să permită, la J.O. din 1972, reeditarea și chiar sporirea succeselor înscrise pînă acum în cartea de aur a sportului românesc.

Dan GÂRLEȘTEANU

Astăzi și mîine ultimele partide ale diviziei A de lupte

LA BUCUREȘTI, STEAUA — DINAMO (GRECO-ROMANE)

La Brașov, turneul formațiilor de lupte libere

În sala Floreasca din Capitală, vor avea loc mîine, începînd de la ora 15, meciurile turneului final al diviziei A de lupte greco-romane pe echipe. Competitoare: **Steaua, Dinamo, Progresul** și **Metalul București.** Cu un mare interes este așteptată confruntarea dintre formațiile Steaua și Dinamo, care va desemna campioana ediției din acest an. Pentru conducerea acestei întîlniri, cluburile **Steaua** și Dinamo au propus cîte 10 arbitri, dintre care colegiul central a desemnat pe cei patru: **Valentin Bati** (Timișoara), **Gheorghe Marton** (Cluj), **Ladislau Bandi** și **Pino Jugunovschi** (București). Antrenorii celor două garnituri nu s-au decis încă asupra sportivilor pe care îi vor alinia. La Steaua este sigură folosirea dublului campion mondial Gh. Berceanu și a următorilor luptători: **N. Neguț, I. Baciu, S. Popescu** și **N. Pavesl,** iar la Dinamo, **N. Martinescu, I. Gibu, I. Țăranu, Fl. Răduț, V. Fodorpatachi** și **I. Enache.** Deosebit de interesantă se anunță și partida dintre Progresul și Metalul, care vor lupta pentru locurile III—IV.

★

Astăzi, în sala Armatei din Brașov, tot de la ora 15, se întîlnesc formațiile din divizia A de lupte libere: Steaua, A.S.M.T. Lugoj, Rapid București și Steagul roșu Brașov.

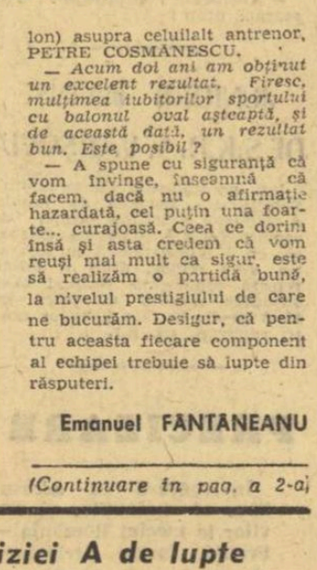

Gheorghe Berceanu (Steaua) la antrenamentul de ieri

RAPID A PRIMIT OFERTA UNUI TURNEU ÎN AMERICA DE SUD

Sîntem informați că echipei Rapid i s-a făcut o ofertă în vederea efectuării unui turneu în America de Sud, în perioada de întrerupere a campionatului. Clubul feroviar studiază condițiile propuse și se va pronunța în următoarele zile.

Pe marginea analizei activității sportive în Biroul executiv al Consiliului județean Dolj al U.G.S.R.

BUN AL FIECĂRUIA ȘI AL TUTUROR...

Unul dintre marile centre industriale ale țării — Craiova, oraș intrat, în anii noștri, pe drumul unei dezvoltări impetuoase, cunoaște și un ritm susținut al activității sportive. Dacă ne referim la preocupările zecilor de mii de oameni din industria și economia rezedinței de județ, precum și din orașele Calafat, Băilești, Segarcea — trebuie să spunem că se fac vizibile, pretutindeni, eforturile pentru ca salariații să găsească în sport și exercițiile fizice un mijloc de destindere, de reîmprospătare a forțelor. Aceasta ar fi, în rezumat, concluzia ce s-a desprins din recenta analiză privind activitatea sportivă, analiză ce a avut loc în Biroul executiv al Consiliului județean Dolj al U.G.S.R.

NU PERFORMANȚA, ÎN PRIMUL RÎND

Este îmbucurător că factorii responsabili ai mișcării sportive din întreprinderile și instituțiile doljene au dovedit înțelegerea deplină a scopului activității lor — înscriindu-și, ca prim obiectiv al preocupărilor, atragerea unui număr cît mai mare de salariați în practicarea exercițiilor fizice. **„Performanța** — după cum spunea, în intervenția sa, tovarășul ION ILIE, din partea Comitetului județean Dolj al P.C.R. — **nu a fost și nici nu va fi străină de preocupările noastre, dar nu realizarea ei trebuie să fie scopul suprem înscris în calendarul sportiv. Acesta** (calendarul — n.n.) **trebuie să cuprindă acțiuni care să stimuleze plăcerea pentru sport a salariaților, să conțină mijloace cît mai diverse și, totodată, simple de atragere spre educația fizică".**

Într-adevăr, calendarul celor mai multe asociații craiovene — Electroputere, Rovine — ar putea constitui un model a ceea ce înseamnă sport pentru toți. Ținîndu-se seama de preferințele salariaților către un sport sau altul, de timpul lor liber, de posibilitățile de practicare a exercițiilor fizice în raport cu baza materială existentă, calendarul pe anul în curs este deosebit de diversificat. S-a prevăzut, pentru perioada de vară, — la Electroputere, de exemplu — antrenarea muncitorilor la un campionat al asociației la volei, trîntă și box. Întrecerea — preconizată a se ține pe grupe sindicale, pe secții și apoi pe întreaga uzină — s-a soldat cu un succes deplin, la competiții luînd parte peste 2 000 de muncitori. Paralel, au fost organizate excursii în împrejurimile Craiovei, inițiindu-se chiar, la un moment dat, o întrecere între cei care merg mai mult pe jos. Este foarte important

Ion GAVRILESCU

(Continuare în pag. a 2-a)

— ATLETISM —

BILANȚUL ANULUI COMPETIȚIONAL 1970

Anul 1970 a fost caracterizat de amploarea deosebită a activității competiționale a atleților noștri, atît pe plan intern cît și internațional. Evident, aceasta a însemnat multiple posibilități de angrenare într-o activitate competițională continuă a unui număr sporit de tineri și tinere, un prilej de a se realiza rezultate de valoare.

În ceea ce privește aspectul de masă al activității atletice se constată creșterea numărului de participanți în competițiile remarcabil organizate de UTC (Crosul tineretului a fost în această privință exemplul cel mai elocvent), iar întrecerile din tot mai multe orașe și județe au lărgit aria atletismului în țara noastră. La acest capitol foarte important al activității se constată însă că mai există multe, foarte multe posibilități încă neexploatate, în special la nivelul școlilor.

În privința activității de performanță cîteva cifre sînt desigur concludente. La campionatele europene (sală și juniori) atleții români au obținut: 1 loc I, 3 locuri II, 2 locuri III, 1 loc V, 3 locuri VI, 1 loc VII și 2 locuri VIII. La Jocurile Balcanice echipele de seniori și senioare au repurtat victorii clare. Seniorii au cîștigat 15 medalii de aur, iar juniorii 17. La Universiadă, atleții au cucerit 2 medalii de argint și alte 2 de bronz. Au fost organizate cîteva meciuri interțări cu formații de prestigiu (Polonia, Anglia, S.U.A., Ungaria, Italia etc). Au fost înregistrate noi recorduri la 19 probe olimpice (seniori) și la 20 de asemenea probe (juniori). Media rezultatelor celor mai bune 10 rezultate a fost mai bună la 29 din 33 de probe, iar nivelul valoric al celui de al 10-lea clasat este superior celui din anul 1969 la 24 din 33 de probe. Relativ la clasarea atleților români printre fruntași în Europa și în lume tabelul următor este credem destul de edificator:

	European 1969	European 1970	Mondial 1969	Mondial 1970
În primi 5	2	6	1	6
În primii 10	9	10	6	8
În primii 20	26	32	18	17
În primii 25	41	33	23	24

Juniorii (băieții născuți pînă în 1951 și fetele pînă în 1952) au următoarea clasare pe plan continental: în primii 5: 1969 — 3, 1970 — 5, în primii 10: 1969 — 8, 1970 — 17, în primii 25: 1969 — 26, 1970 — 35.

Procentul de creștere a rezultatelor atleților, în comparație cu cel înregistrat pe plan mondial (calculul a fost făcut la media primilor 10 specialiști ai fiecărei probe) arată atletismul nostru pe locul 7.

În acest sezon 42 de juniori au realizat normele de selecție în loturile de seniori, iar 17 dintre aceștia au și fost incluși în echipa reprezentativă a țării. Loturile naționale au fost formate din 146 de atleți la seniori, 55 la tineret și 167 la juniori, toți selecționați pe baza anumitor baremuri.

Dar, cu toate aceste progrese care nu pot fi trăgăduite, atletismul nostru n-a marcat în 1970 un salt atît de spectaculos, care să pună într-o anumită lumină, mult mai favorabilă, participarea la campionatele europene din 1971 și mai ales la Jocurile Olimpice din 1972!

Rubrică redactată de
Romeo VILARA

CLASAMENTELE OFICIALE ALE ÎNTRECERII PE ECHIPE

În urma omologării de către biroul F.R.A. a rezultatelor ultimei etape (a IV-a) a campionatului republican de atletism pe echipe, clasamentele competiției se prezintă astfel:

CLASAMENTELE CATEGORIEI A

General

1. C.A.U. Buc.	8	8	0	0	+680 16
2. Steaua Buc.	8	7	0	1	+338 14
3. Dinamo Buc.	8	6	0	2	+473 12
4. Cluj	8	4	0	4	— 54 8
5. Sc. sp. atl. Buc.	8	4	0	4	— 103 8
6. Rapid Buc.	8	4	0	4	— 141 8
7. Brașov	8	2	0	6	— 267 4
8. Metalul Buc.	8	1	0	7	— 431 2
9. Prahova	8	0	0	8	— 481 0

Bărbați

1. Steaua Buc.	8	8	0	0	+294 16
2 Dinamo Buc.	8	7	0	1	+381 14
3. C.A.U. Buc.	8	6	0	2	+445 12
4. Sc. sp. atl. Buc.	8	4	0	4	—115 8
5. Rapid Buc.	8	4	0	4	—123 8
6. Cluj	8	3	0	5	—116 6
7. Brașov	8	3	0	5	—134 6
8. Metalul Buc.	8	1	0	7	—368 2
9 Prahova	8	0	0	8	—374 0

Femei

1. C.A.U. Buc.	8	8	0	0	+230 16
2. Dinamo Buc.	8	7	0	1	+ 92 14
3. Cluj	8	5	0	3	+ 62 10
4. Sc. sp. atl. Buc.	8	4	0	4	+ 12 8
5. Rapid Buc.	8	4	0	4	— 18 8
6. Metalul Buc.	8	2	1	5	— 63 5
7. Steaua Buc.	8	2	0	6	— 70 4
8. Prahova	8	1	0	7	—102 2
9. Brașov	8	0	1	7	—133 1

RETROGRADEAZĂ ÎN CATEGORIA B echipa județului Prahova. PROMOVEAZĂ ÎN CATEGORIA A reprezentativa județului Timiș.

★

În 1971 CAMPIONATUL PE ECHIPE (9 formații la „A"— C.A.U., Steaua, Dinamo, S.S.A., Rapid și Metalul din București, Cluj, Brașov și Timiș; cîte 8 echipe în cele două serii ale diviziei B — I. Constanța, Neamț, Iași, Suceava, Bacău, Prahova, C.S.S., Constructorul și Progresul din București, II. Dolj, Argeș, Sibiu, Caraș Severin, Mureș, Hunedoara, Arad, Maramureș, Bihor) PROGRAMEAZĂ TOT 4 ETAPE stabilite a se disputa la următoarele date: I — 24 și 25 aprilie, II — 8 și 9 mai, III — 9 și 10 octombrie, IV — 23 și 24 octombrie

Vine iarna, dar recordurile continuă!

Din nou vești de la Brăila. Copiii antrenorului Ion Moroiu, departe de a considera încheiat sezonul de concursuri în aer liber, continuă activitatea și... doboară recorduri. Astfel, VICTOR GRIGORE a înregistrat 16.64 m cu greutatea de 4 kg și 15.60 m cu cea de 5 kg.

„FOSBURY" IN DISCUȚIE

Zilele trecute s-a desfășurat la Mainz în R. F. a Germaniei o reuniune internațională a antrenorilor de atletism în cadrul căreia a fost dezbătută tema „stilul Fosbury". Din țara noastră au participat reputații antrenori **Ion Săter** și **Baruch Elias** ale căror referate, privind pregătirea săritorilor, au fost bine primite de auditori.

— ȘAH —

O COMPETIȚIE ÎN PREMIERĂ: „CUPA DE TOAMNĂ"

Pe unul din terenurile asfaltate de la baza sportivă a Combinatului poligrafic s-a desfășurat prima competiție de oină rezervată, „CUPA DE TOAMNĂ", organizată de Comisia de specialitate a Municipiului București. Și-au disputat întîietatea echipele de oină C.P.B., Universitatea București și Facultatea de educație fizică a Institutului pedagogic. Jocurile au fost, în general interesante și cu faze mai spectaculoase de cît la întrecerile de oină în 11. Acționîndu-se doar pe un singur culoar, unde au loc intrările și ieșirile, jocul capătă un plus de dinamism, circulația mingii devenind mult mai rapidă. Pentru pregătirea tehnico-tactică a echipelor de performanță, și, mai ales, pentru copii, oina în șase, creația antrenorului emerit Alexandru Rafailescu, pare ideală.

Trofeul a revenit echipei C.P.B. care a totalizat 6 puncte, pe locurile următoare clasîndu-se Universitatea (4 p) și Facultatea de educație fizică (2 p).

★

După încheierea concursului a avut loc la clubul asociației sportive a tipografilor o reuniune în cadrul căreia a fost sărbătorită echipa de oină a C.P.B., care a împlinit zece ani de activitate — perioadă în care a cucerit de 7 ori titlul de campioană a țării.

Tr. I.

— BASCHET —

DINAMO — STEAUA ȘI POLITEHNICA — RAPID, MARILE DERBY-uri ALE DIVIZIEI A

Așadar, mîine, la Floreasca, se dispută tradiționalele derby-uri Dinamo-Steaua (masculin) și Politehnica-Rapid (feminin), aflate la ediții impresionante: a 51-a și, respectiv, a 42-a. Deosebit de interesant se prezintă și palmaresul acestor jocuri: Dinamo-Steaua 25-25 (egalitate perfectă după aproape 20 de ani de dispute!), Politehnica-Rapid 21—2—18, o diferență de numai trei victorii în favoarea studentelor. Deci, motive suficiente pentru a considera aceste meciuri ca prezentînd mare interes, cu atît mai mult cu cît, pe lîngă caracterul decisiv pe care-l au pentru desemnarea campionatelor țării, ele reprezintă și o ultimă și utilă verificare înaintea partidelor pe care le vor susține Dinamo, Politehnica și Steaua în C.C.E. și Cupa cupelor, chiar săptămîna viitoare.

Înaintea acestor pasionante întîlniri, să dăm însă cuvîntul antrenorilor respectivi:

DAN NICULESCU — DINAMO: „Meci greu. Steaua a avut un început de sezon bun, după care a intrat într-o criză din care poate ieși, însă, chiar la meciul nostru. Băieții mei au fluctuații în ceea ce privește concentrarea nervoasă (jocul cu „U" Cluj este elocvent în această privință). Va fi o întrecere echilibrată.

VASILE POPESCU — STEAUA: „Rezultatul va fi decis de lupta dintre pivoții Stelei și apărarea dinamovistă, pe de o parte, de disputa dintre pătrunzătorii adverși și apărarea noastră, pe de altă parte. Dacă jucătorii mei de cîmp vor ști să-i pună în valoare pe pivoți, întrecerea este deschisă."

GRIGORE COSTESCU — POLITEHNICA: „Nu există o favorită, deoarece rezultatul depinde nu numai de pregătire și de valoarea individuală, ci și de mobilizarea jucătoarelor. Sper ca întîlnirea să ofere un spectacol frumos și de bună valoare tehnică."

SIGISMUND FERENCZ — RAPID: „Antecedentele recomandă o întîlnire echilibrată, interesantă. Noi vom lua toate măsurile pentru a diminua din eficacitatea principalelor arme ale Politehnicii, adică viteza și contraatacul. Sper să fie o întrecere spectaculoasă."

— HANDBAL —

INVESTIȚIILE VOR FI PRODUCTIVE

Handbalul nostru masculin traversează — la nivelul eșalonului fruntaș, adică a celui care are sarcina de loc facilă de a asigura reprezentarea acestui sport în arena internațională — o perioadă de înnoiri.

Asistăm, deci, la un proces firesc de transmutație, preluările valorice de la un lot la altul constituind un fenomen normal, de neevitat în evoluția unor selecționate naționale și care trebuie acceptat cu înțelegere, indiferent de riscurile sale. Pentru că — tot de neevitat — sînt și riscurile.

Am înțeles acest lucru mai bine la Cluj, în zilele „fierbinți" ale celei de a XI-a ediții a „Trofeului Carpați", cînd reprezentativa României era asaltată de celelalte formații participante, dornice să-și înscrie în palmares o victorie de prestigiu asupra campionilor lumii. **Supusă acestui „presing" competițional, echipa țării nu și-a putut găsi încă formula de viitor, cu toate că — așa cum spuneam și într-un material anterior — verificări s-au făcut.** Poate că întrecerea de debut a sezonului competițional de iarnă a fost prea puternică, selecta participare de la Cluj determinînd unele rețineri ale antrenorilor sau chiar, cum a fost cazul în prima repriză a jocului cu selecționata R. D. Germane, unele inadvertențe în schimbarea și așezarea jucătorilor pe teren.

Și dacă pentru primul lot al țării duritatea competiției a constituit un impediment, ea a însemnat, în același timp, o excelentă probă pentru selecționata de tineret. Mărturisim cu toată sinceritatea că am așteptat cu inima îndoită confruntările dintre puternicele echipe prezente la Cluj și încă neexperimentata noastră reprezentativă de tineret, în rîndurile căreia doar **Ortwin Schmidt**, de la Universitatea Cluj, și într-o mai mică măsură **Cîrlan** (Politehnica Timișoara), **Voinea** și **Stef** (Universitatea București) aveau o oarecare rutină internațională. Însă — spre satisfacția tuturor — cadeții au trecut testul și încă cu brio.

Comportarea generală a echipei de tineret rămîne la loc de frunte printre satisfacțiile aduse de ediția a XI-a a „Trofeului Carpați". Practicînd în apărare un joc curajos, avansat, tinerii handbaliști români au reușit să facă față cu succes unor atacuri dirijate de jucători celebri (Langhoff, Milkovici, Marosi sau Simo, Lutenko) sau să împiedice finalizările pe care le încercau trăgători redutabili (Rost, Lavrnici, Zimmermann, Randt, Lazarevici, Sajuk, Varga, Vass și alții). Este drept că lipsa lor de vigoare i-a împins de multe ori pe pante neregulamentare, și ambiția prea mare de a nu se lăsa depășiți i-a făcut să folosească des faulturile. Fenomenul nu este însă îngrijorător. Cunoscînd capacitatea celor doi antrenori (Eugen Trofin și Mihai Pintea), ca și calitățile componenților lotului de tineret avem convingerea că evoluțiile lor viitoare vor fi curățate de astfel de impurități.

În direcția organizării acțiunilor ofensive lucrurile se prezintă ceva mai curios. Din cauza lipsei de preocupare pentru depistarea și pregătirea jucătorilor înalți (cu forță în aruncările de la distanță) astăzi ne aflăm în situația de a nu putea aduce la selecționata de tineret asemenea jucători, prezenți în orice formație care vrea să se afirme pe plan internațional. Din acest motiv, la Cluj am admirat inventivitatea cu care s-a rezolvat problema. Mai întîi prin jocul pivoților (Stef, Chircu), apoi prin asigurarea unei circulații rapide de către Schmidt, Cîrlan sau Stocki și prin valoarea extremelor Cosma și Voinea. Adăugînd valențele tehnice ale tuturor jucătorilor folosiți, vom avea imaginea eforturilor făcute de acești tineri handbaliști pentru a nu se lăsa depășiți, pentru a întoarce scorul în favoarea lor, pentru a obține victoria. Ei au reușit acest lucru de două ori și în alte situații nu a lipsit mult ca să producă din nou surprize.

A. CALIN

MOFTURI

Sîmbăta trecută, firul interurban București—Cluj a vibrat deseori datorită apelurilor disperate ale antrenorului de baschet Nicolae Martin (A.S.A. Cluj), aflat în preziua unui meci decisiv, cu numai patru jucătoare lîngă el și înconjurat de o ceață groasă ce nu lăsa speranțe ca avionul să aducă de la Cluj spre București restul baschetbalistelor. Îndurătoare, vremea s-a îmbunătățit spre seară și a permis unui avion să ia drumul Bucureștiului. Dar, cum el nu putea încărca și pe toți pasagerii cursei de dimineață (printre care se aflau cei doi pivoți ai formației — Sipos și Bugar — și una dintre cele mai bune jucătoare de cîmp — Păcurariu), antrenorul a indicat celor trei sportive amintite să plece cu respectivul avion, urmînd ca celelalte patru să vină cu un tren de seară. La acesta n-a fost prezentă, însă, decît o jucătoare (Farkas), celelalte trei (Popovici și surorile Pajtek) refuzînd să facă deplasarea cu clasa a II-a (singura posibilitate existentă la ora aceea și la care au apelat, tot în extremis, componenții echipei masculine Politehnica Cluj). Motivul refuzului n-a constat în faptul că deplasarea cu trenul ar fi fost obositoare, ci că antrenorul „și-a permis" să facă o ierarhizare. Și astfel lotul A.S.A. a rămas în opt jucătoare (dintre care trei se aflau în minutul 31 cu cîte patru greșeli personale) care, pînă la urmă, au învins datorită unui efort de voință superb și exemplar.

Un alt fapt legat de avion și de tren. După cum spuneam, în vagonul de clasa a II-a al trenului de seară se aflau și baschetbaliștii de la Politehnica, dar fără antrenorul lor — prof. Elemer Sarosi — care a condiționat plecarea sa de... un loc la clasa I. Și cum locurile la „întîia" erau epuizate, antrenorul a rămas acasă (amintind, trist, de parabola veche cu... supărarea și satul). Poli a plecat singură și s-a comportat magistral, pierzînd la o diferență minimă. Dar, nu este cazul să fim mălițioși și să susținem că echipa s-a descurcat mai bine fără antrenor...

Nușa DEMIAN

— VOLEI —

REGULILE DE ARBITRAJ MODIFICATE

Privitor la modificările unor reguli de arbitraj, adoptate cu prilejul Congresului F.I.V.B. de la Sofia (septembrie, 1970), redăm astăzi interpretarea lor, așa cum ne-a fost furnizată de Colegiul central de arbitri, din Federația română de volei.

REGULA 8: FUNCȚIUNILE ARBITRULUI PRINCIPAL. 1) **Arbitrul principal este obligat să fluiere înaintea fiecărei repuneri a mingii în joc, la serviciu și după fiecare greșeală.**

2) **Fiecare acțiune este considerată ca terminată o dată cu fluierul său.**

3) **Ca regulă generală, arbitrul trebuie să intervină numai atunci cînd are convingerea că s-a comis o greșeală. El nu trebuie să intervină, prin fluier, în cazul situațiilor dubioase.**

REGULA 17 (articolul 4): BLOCAJUL: 1) **Orice minge trimisă în terenul advers (inclusiv serviciul) poate fi blocată de către jucătorii din linia întîi, individual sau în grup.**

2) **Participanții în grup (2—3 jucători) trebuie să fie plasați foarte aproape între ei și în imediata vecinătate a fileului, pentru a putea fi considerați ca atare și pentru a putea beneficia de o singură lovire a mingii (chiar dacă aceasta nu este simultană) din partea tuturor participanților.**

3) **Dacă un alt jucător din linia întîi execută o tentativă de blocaj, găsindu-se însă complet separat de grupul celorlalți ce au executat blocajul, atingînd și el mingea, aceasta se va considera ca a 2-a lovitură.**

4) **Un jucător este considerat ca participant la o tentativă de blocaj atunci cînd el încearcă să evite trecerea mingii peste plasă.**

5) **În cursul unui blocaj, mingea poate fi lovită de unul sau mai mulți jucători participanți la această acțiune și se consideră o singură lovitură, chiar dacă constatăm că mingea a lovit rapid și în cadrul aceleiași acțiuni:**

a) mîinile (brațele) unui jucător, succesiv;

b) mîinile (brațele) mai multor jucători, succesiv;

c) mîinile unuia sau mai multor jucători și indiferent ce altă parte a corpului, situată deasupra centurii;

Dimpotrivă, dacă după executarea unui blocaj efectiv un jucător lovește mingea pentru a 2-a oară, începînd o nouă acțiune de joc, aceasta va fi considerată ca a 2-a lovitură.

Dacă la blocaj, un jucător atinge mingea trecînd mîinile peste fileu, chiar pe deasupra benzii verticale sau prin afara acesteia, el nu comite o greșeală, iar acțiunea de joc va fi considerată ca un blocaj normal.

Deci nu este interzis de a se efectua o tentativă de blocaj prin exteriorul benzilor verticale. În cazul cînd un asemenea blocaj va fi efectiv:

a) este greșeala adversarului (minge prin afara benzilor verticale) dacă mingea, înainte de a fi efectiv blocată, a depășit complet planul fileului;

b) nu este greșeală și jocul va continua normal dacă, în momentul blocajului, mingea n-a depășit complet planul fileului.

— RUGBY —

PLĂCAJE FĂRĂ BALON

(Urmare din pag. 1)

Pe VALERIU IRIMESCU — „căpitanul XV-lui nostru" (n. r. al echipei Franței) cum l-a numit un confrate de la „L'Equipe", în amintirea acelor 15 puncte marcate Franței la București — nu ne-a fost greu să-l acroșăm.

— *Te simți în formă?*

— Dacă voi juca la fel ca pînă acum, sper să fac, din nou, o „figură" bună. Faptul că am pătruns mai în „culisele" francezilor, reprezintă pentru mine și un avantaj, dar și un dezavantaj. De ce? Este lesne de înțeles.

★

Îi lăsăm pe Jiri — cum îi spun prietenește colegii lui Irimescu — pentru a ne apropia de PAUL CIOBANEL, căpitanul XV-lui României. Ne apropiem de el, avînd în mînă un număr din „Midi Olympique", în care, sub titlul „Echipa Franței este mai puternică decît cea de anul trecut", este inserat interviul acordat prestigiosului ziar francez.

— Într-adevăr, așa se pare că este. Are în componență jucători excelenți, care practică un rugby modern, de înaltă clasă. Francezii, deși aveau posibilitatea să trimită în focul bătăliei și alte formule, au preferat-o pe cea mai bună. O chestiune de meditat este și reintrarea lui Spanghero, după mai bine de un an de absență.

— *Bun. Dar noi?...*

— Jocul nostru a progresat foarte mult. Vom încerca să atacăm și să ne punem în valoare toate calitățile de care dispunem.

★

Ne pregăteam de plecare, cînd cineva a înmînat o telegramă antrenorului. *Echipa de rugby Știința Petroșani urează componenților lotului național mult succes în întîlnirea cu Franța.* Prima telegramă sosită pe adresa lor. Să sperăm că nu va trece mult și numărul lor va crește.

★

Am plecat. Dinspre stadion se auzeau indicațiile antrenorului.

— Grupează! Grupează! Pasează... drop!

MECIUL ROMÂNIA—FRANȚA

(Urmare din pag. 1)

cumplite. Băieții lui Celaya au venit să cîștige...

Michel Celaya antrenorul — închipuiți-vă un fel de... Marinache — se află în spatele nostru. Încuviințează opinia exprimată de Garcia.

— **Veți utiliza XV-le anunțat în presa franceză, săptămîna aceasta?**

Michel Celaya are o ușoară ezitare.

— **În principiu, da. Să vedem ce vor spune antrenamentele de la București...**

— **Cum antrenamentele? Dar cîte intenționați să faceți?**

— **Cel puțin două, unul chiar astăzi, după ce ne vom instala la hotel, iar al doilea mîine dimineață. Și dacă va fi nevoie, poate, și un al treilea...**

Este evident, rugbyștii francezi sînt puși pe fapte mari. Meciul nu pare deloc a fi o simplă formalitate.

În holul hotelului „Athenée Palace", după ce și-au depus bagajele, delegația rugbyștilor francezi se află în așteptarea autocarului. Sînt prezenți toți conducătorii, în frunte cu dnii **Albert Ferrasse**, președintele federației franceze de rugby, **Elie Pebeyrre**, vicepreședinte, și **Jean Claude Bourrier**, secretar general. Vor însoți lotul la antrenament și abia după aceea vor lua dejunul. Dacă la ora 17,30 va mai putea fi vorba de dejun...

Încercăm un sondaj cu dl. Bourrier. Îl întrebăm ce crede despre meci.

— **Va fi dificil, ca de fiecare dată cînd jucăm cu românii și mai ales cînd vrei să pleci cu o victorie... Contăm însă pe forța grămezii și pe aripi — Bourgarel și Cantoni — care promit să dea satisfacție deplină. Este însă imposibil de a prevedea tot ce va fi duminică, pe teren...**

Bourgarel, Lux, Cantoni, Berot, Viard, Le Droff, Iracabal... În această ordine urcă în autocar. Mestecă gumă, gîndindu-se, probabil, la biftecul ce-l vor servi după antrenament. Surpriza acestei subite schimbări de program a dispărut. Celaya desigur știe mai bine ce face...

— BOX —

In Cupa Metalul

Stanef a realizat k.o.-ul în numai 3 secunde!

Joi seară, în semifinala Cupei Metalul, dintre pugiliștii care au evoluat, o formă destul de bună, au manifestat, Ștefan Bălatu, Ion Vladimir, Daniel Amza, Costel Nedea, Ion Adam, Gheorghe Radu, Nicolae Paraschiv, Gavrilă Grecu și Constantin Stanef. Merită a fi subliniată victoria fulgerătoare realizată de Constantin Stanef (Progresul) în fața metalurgistului Gh. Popa în cadrul categoriei semiușoară. După numai trei secunde de la gongul inaugural al meciului, Stanef a expediat un magistral croșeu de dreapta în bărbia adversarului, care a căzut la podea. După k.d., Popa s-a ridicat, a luat poziția de gardă, dar încă nerefăcut, fapt ce l-a determinat pe antrenorul Ion Stoianovici — foarte atent la atitudinea elevului său — să arunce prosopul, evitînd astfel un deznodămînt nedorit lui Popa.

REZULTATE TEHNICE: juniori: E. Mihai (Energia) b.p. C. Dedulescu (CSS), N. Matei (Progresul) b.p. M. Ploeșteanu (Progresul), D. Amza (Progresul) înv. ab. 2 I. Anton (Constructorul), S. Ilinaș (Olimpia) înv. ab. 2 I. Raicu (Semănătoarea), Șt. Bălatu (C.P.M.B.) b.p. C. Nedea (Constructorul), I. Adam (Progresul) înv. ab. 3 M. Boaru (Dinamo), V. Marinescu (Semănătoarea) b.p. C. Ipate (I.C.M.I.), C. Ghiță (Steaua) înv. ab. 2 I. Șerban (Voința), A. Preda (Gr. Roșie) b.p. D. Ianculescu (I.T.B.). Seniori: Gh. Radu (Rapid) înv. ab. 3 I. Preda (ITA), N. Paraschiv (Rapid) înv. ab. 2 M. Niculescu (Metalul), S. Dumitrescu (Semănătoarea) b.p. I. Iancu (Electromagnetica), Gr. Badea (Rapid) înv. ab. 1 V. Balmeș (Constructorul), N. Enciu (Metalul) înv. ab. 1 N. Stancu (Gr. Roșie), G. Grecu (Constructorul) b.p. I. Costea (Gr. Roșie).

Daniel DIACONESCU

FARUL ÎN TURNEU PESTE HOTARE

BERLIN, 27 (prin telefon). După cum se știe, echipa de box Farul Constanța întreprinde un turneu în trei țări: R.F. a Germaniei, Danemarca, R.D. Germană. Pugiliștii constănțeni au susținut primele patru meciuri în R.F.G., cîștigate detașat: 16—6 cu sel. Schleswik — Holstein (la Lübek), 15—7 cu Sparta Flensburg (la Flensburg), 18—4 cu Frisia (la Husum), 18—4 cu sel. Braunsweig (la Salzgitter). Apoi, echipa Farul a evoluat în Danemarca, unde a învins sel. Aarhus cu 18—4. În ultima etapă a turneului, constănțenii s-au deplasat în R.D. Germană și au boxat, la Berlin, cu formația T.S.K. Aci, victoria a revenit gazdelor, la limită: 12—10. Cîteva rezultate tehnice: **A. Mihai** b.p. Bretfike; **Dumitrașcu** b. p. Marquardt, **C. Cojocaru** b.k.o. 1 Juttka; K. Anders b.p. P. Cimpeanu. (decizie eronată).

Vasile NEAGU arbitru

JUNIORII ÎNVINȘI DE S.K.R.A. VARȘOVIA

Ieri, pe stadionul Constructorul, Selecționata secundă de juniori a Capitalei a întîlnit echipa de seniori S.K.R.A. Varșovia. Oaspeții, cu 5 internaționali în formație, s-au impus, după o primă repriză echilibrată, reușind să-și adjudece victoria cu scorul de 15—3 (6—3), în fața tinerilor noștri rugbyști. (G. R.).

PRECIZARE

În legătură cu accesul liber al studenților și elevilor la meciul România — Franța, facem precizarea că acesta este permis începînd de la ora 14.00.

În Giulești, outsiderii față-n față

Fără îndoială, iubitorii voleiului își vor concentra atenția, duminică, asupra partidei masculine din Giulești, unde Rapidul primește replica Politehnicii Galați. Un meci care, conform tradiției și valorii actuale a celor două echipe, trebuie să ofere un bun spectacol sportiv și o dispută echilibrată. Gălățenii au avut întotdeauna evoluții reușite în fața rapidiștilor, pe care au izbutit chiar să-i învingă în fieful propriu (cu 3—1), anul trecut. Vor reuși duminică Drăgan și colegii săi să-și ia revanșa?

După un început bun, căruia i-au urmat cîteva insuccese, tînăra garnitură a studenților de la I.E.F.S. se va afla mîine în fața campionilor de la Steaua (sală Progresul), cărora vor încerca să le dea o replică hotărîtă.

Între celelalte partide ale etapei masculine, duar jocul Dinamo — Unirea Tricolor Brăila ni se pare disproporționat. În rest — partide echilibrate, în care avantajul terenului propriu își poate pune amprenta asupra... rezultatului.

Interesantă ni se pare și etapa feminină, care se va consuma, fără participarea liderului, Penicilina Iași, aflată în turneu în R.F.G. Un „cap de afiș", Rapid—Universitatea Timișoara, și alte 4 partide de valori apropiate. Medicina București—Dinamo, C.S.M. Sibiu—I.E.F.S., „U" Cluj—Universitatea Craiova și Farul—Ceahlăul P. Neamț.

DA, EXISTĂ ȘI O ELEGANȚĂ A ÎMBRĂCĂMINȚII SPORTIVE!

O colecție de canadiene și pantaloni vă așteaptă în magazinele și raioanele de confecții. Croiala lor tinerească vă conferă o alură cochetă.

BUN AL FIECĂRUIA ȘI AL TUTUROR...

(Urmare din pag. 1)

acest lucru dacă ținem seama că... moda zilelor noastre tinde să-l ia pe „excursionist" cu autobuzul din fața casei, să-l lase în fața monumentului pe care dorește să-l viziteze, să-l ia de acolo și să-l ducă la hotel și de aici să-l transporte, apoi, acasă.

În același context, al extinderii formelor simple de practicare a exercițiilor fizice, se înscrie și mobilizarea salariaților la „Crosul tineretului". Competiția (echipa județului a ocupat locul V pe țară) s-a bucurat de participarea a peste 5000 de tineri de la Electroputere, Uzina „7 Noiembrie", Trustul de construcții, de la asociațiile „Progresul" Băilești și „Dunărea" Calafat. Tot atît de bine primită de salariați a fost (datorită condițiilor bune create) „Cupa campionilor asociațiilor sportive" la discipline atletism, șah, tenis de masă, popice, fotbal și volei.

Din discuțiile purtate de membrii Biroului, ca și din lucrările de cuvînt a unor invitați, s-a desprins faptul că unele comitete ale sindicatelor (Autobaza nr. 2, Poligrafie, U.I.L. Filiași) nu au acordat sprijin asociațiilor sportive.

SEMNAL DE ALARMĂ: FETELE NU FAC SPORT...

Este o realitate destul de îngrijorătoare faptul că s-a neglijat atragerea salariatelor în practicarea exercițiilor fizice. Citim referatul prezentat cu ocazia analizei și constatăm cu surprindere că, în cele 6 pagini, nu se spune nici măcar un cuvînt despre cauzele unei asemenea stări de lucruri. Dar unor membri ai Biroului, cîtorva invitați nu le-au scăpat din vedere o asemenea... scăpare. S-a spus textual, la un moment dat, de către un vorbitor: „**Numai la Fabrica de confecții lucrează aproape 4 000 de salariate. În plus, în instituțiile și întreprinderile craiovene, la consiliile populare** (care și-au alcătuit, nu de mult, asociația sportivă „Rovine"-n.n.) **lucrează alte aproape o mie de salariate. Pentru destinderea acestora prin sport nu s-a întreprins nimic, sau aproape nimic**". Sîntem întru totul de acord cu afirmația: în afara celor aproape o sută de salariate care fac parte din echipele de handbal, volei, popice — celelalte sînt menținute în afara mișcării de educație fizică. De ce? Întrebarea a rămas fără răspuns în cadrul analizei amintite. Sperăm că nu aceasta va fi situația și în continuare.

BAZA MATERIALĂ — ACEASTĂ SABIE CU DOUĂ TĂIȘURI

Ajunși la acest capitol al însemnărilor noastre, vom face apel la referatul ce-l avem în față și vom reproduce textual: „**În anul 1970 s-au alocat, pentru activitatea sportivă, 2 milioane lei. Se mai adaugă 560 000 lei din fonduri centralizate. Cu acești bani s-au procurat echipament și materiale, s-a amenajat hipodromul „Rovine", s-au terminat lucrările la popicăriile asociațiilor din întreprinderile Vinalcool, C.Z.U. Fodari, Banca Națională, C.F.R. Au început lucrările la grupul social de la baza sportivă Electroputere, s-au repartizat fonduri pentru începerea amenajărilor la bazele Combinatului chimic și Întreprinderea de prefabricate**".

Să nu uităm, însă, că în județul Dolj sînt în funcțiune o mulțime de alte baze sportive, despre care nu s-a vorbit (și nici nu era cazul) în referat. Cu toate acestea, nu puține au fost „plîngerile" unor vorbitori cum că „exercițiile fizice de masă ar putea fi mult extinse, dacă am dispune de o bază sportivă mai corespunzătoare" (tovarășul Anton Petrache, reprezentantul asociației sportive „Rovine"). Auzind acestea și încă alte „argumentări", nu ne putem abține a observa că se face apel la baza materială, chipurile insuficientă, pentru a se găsi explicații la lipsa de preocupare pentru atragerea cît mai multor salariați la practicarea exercițiilor fizice. Sînt, oare, necesare amenajări speciale pentru introducerea gimnasticii în producție? Trebuie studioane cu tribune acoperite pentru ca salariatele de la Fabrica de confecții să fie atrase spre sport?

Evident, răspunsul este negativ. Aceasta cu atît mai mult cu cît se constată că unele baze sportive existente nu sînt folosite la maximum. În aceste condiții, baza materială devine o sabie cu două tăișuri și ea „accidentează", inevitabil, pe acei care o folosesc.

Vorbitorii au scos în evidență și alte aspecte și au făcut unele propuneri:

- **încasarea integrală a cotizațiilor de la membrii asociațiilor sportive și atragerea tuturor salariaților, apți pentru exerciții fizice, ca membri ai asociațiilor.**
- **organizarea unor centre de inițiere în diferite ramuri sportive pe lîngă asociații.**
- **utilizarea, cu maximum de randament, a bazelor și instalațiilor sportive existente.**
- **inițierea unei campanii de convingere a membrilor asociațiilor sportive că este în interesul lor, al sănătății lor, să-și procure echipament de corp (maiouri, chiloți, ciorapi), proprietate personală.**
- **să se acorde mai multă atenție adoptării unei propagande eficiente pentru atragerea salariaților în practicarea exercițiilor fizice.**

★

Analiza activității sportive în cadrul Biroului executiv al Consiliului județean Dolj al sindicatelor a însemnat, sîntem siguri, nu doar un bilanț, ci, mai ales UN PUNCT DE PLECARE PENTRU MUNCA VIITOARE, DE ATRAGERE A MAJORITĂȚII SALARIAȚILOR ÎN PRACTICAREA EXERCIȚIILOR FIZICE.

RAPID — DINAMO, DERBY-ul TURULUI, DOMINĂ

ETAPA A XII-a

● Politehnica Iaşi la... porţile campioanei ● Farul — „U" Cluj, un meci între două „stiliste" ● Bojin sau Dobrin? ● Adamache — Dembrovschi, un duel de atracţie

AVANCRONICA NR. 12

Chiar dacă se acceptă premisa că meciurile unei etape nu se pot ierarhiza dinainte, ci numai după (conform criteriului valoric, spectacular), confruntările interbucureştene deţin permanent capul de afiş. Şi dacă situaţia de moment plasează în fruntea clasamentului pe Dinamo (locul I) şi Rapid (locul III, la un punct de lider), cine mai poate contesta caracterul de derby al acestui meci?

RAPID—DINAMO: În timp ce copiii Grant-ului n-au mai gustat din cupa amară a înfrîngerii de 10 etape, dinamoviştii n-au mai cedat şefia clasamentului din etapa a VI-a. Deci, deopotrivă, atributul constanţei. Ceea ce ne şi determină să înclinăm spre „X", deşi orice pronosportist care se respectă ştie că la un asemenea meci se merge pe cele trei variante...

U.T.A.—POLITEHNICA: Cînd campioană fiind, te afli exact la mijlocul clasamentului, cînd „luna de miere" cu Feijenoord s-a încheiat şi treburile acasă nu merg prea bine, este greu de presupus că U.T.A. va scăpa prilejul de a obţine două puncte măcar pe teren propriu, chiar dacă Politehnica Iaşi este acum pe locul secund.

C.F.R. CLUJ—UNIVERSITATEA CRAIOVA: Beneficiind de două meciuri consecutive pe teren propriu, perspectiva deschisă de victoria muncită asupra Petrolului poate rotunji zestrea precară a feroviarilor clujeni. Mai ales că studenţii craioveni nu prea se descurcă în compania fotbaliştilor clujeni (vezi meciul cu „U" din etapa trecută).

SPORT CLUB BACĂU—STEAGUL ROŞU: Echipa braşoveană, atît de ambiţioasă — după chipul şi asemănarea antrenorului ei, Valentin Stănescu — care luptă din răsputeri să nu piardă contactul cu primul pluton, are, totuşi, un golaveraj incredibil: 8—91 Iar băcăuanii n-au pierdut pînă acum nici un punct în faţa propriilor suporteri, avînd „acasă" un golaveraj de 13—01 Nu apare ca firesc „1"?

FARUL—„U" CLUJ: În afara sentimentalilor, cine poate crede că „şepcile roşii" pot obţine ceva în faţa aprigului vînt de toamnă tomitan?

C.F.R. TIMIŞOARA—F. C. ARGEŞ: „Dar din dar se face rai" — spune un vechi proverb pe care desigur că-l cunosc şi ceferiştii timişoreni, ghidîndu-ne după surpriza cu Progresul, de la Bucureşti.

PETROLUL—JIUL: „Cum n-a jucat Dridea, cum am pierdut!" — se lamenta un suporter ploieştean superstiţios, după meciul de la Cluj. Cum noi nu sîntem superstiţioşi — mai poţi fi cînd Jiul n-a obţinut nici un punct în deplasare? — pronosticăm 1.

PROGRESUL—STEAUA: Meciul — încheietor de pluton, singurul ce se dispută mîine, meciul a două epicentre de seisme. Credem că „2" va rămîne în picioare.

Paul SLAVESCU

U.T.A. — POLITEHNICA IAŞI

GORNEA — ÎNCĂ INDISPONIBIL...

Textiliştii, dornici să se reabiliteze în faţa propriilor suporteri, s-au pregătit intens în această săptămînă. Miercuri, ei au susţinut un joc-şcoală cu echipa de tineret, atacul dovedind o mare poftă de goluri (peste 10!). Joi, antrenamentul de condiţie fizică s-a terminat cu o partidă de... handball! Birău — încă în convalescenţă — şi-a reluat, totuşi, pregătirile, dar Gornea continuă să fie indisponibil.

Antrenorul N. Dumitrescu intenţionează să folosească în partida cu Politehnica Iaşi aceeaşi formaţie de la Bacău, adică: *Bătrîna — Calinin, Lereter, Pojoni, Schepp, Broşovschi, Petescu, Domide, Axente, Dembrovschi, Fl. Dumitrescu.* (St. IACOB — coresp. principal).

MĂRDĂRESCU A PREGĂTIT O TACTICĂ „SPECIALĂ"

Antrenorul Gil Mărdărescu a pregătit toată săptămîna o tactică „specială" pentru jocul de la Arad. Rezultatul? 15—0 (!!) cu Nicolina, într-un meci de antrenament în care Incze IV a fost cel mai bun jucător de pe teren (a înscris şi 6 goluri). În meciul cu U.T.A. se preconizează următoarea formulă de echipă: *Cizic — Romilă, Ianul, Stoicescu, Pal, Alecu, Marica, Incze IV, Lupulescu, Cuperman, Molveanu* (D. DIACONESCU — coresp. principal).

PROGRESUL — STEAUA

V. STĂNCULESCU VA DECIDE FORMAŢIA ÎNAINTEA MECIULUI

Jucătorii Progresului au făcut zilnic antrenamente, în dorinţa de a se prezenta cît mai bine la meciul de duminică, cu Steaua.

Perspectivă sumbră pentru Progresul

Ultimul joc de antrenament l-au avut miercuri, cu Voinţa, urmărindu-se întărirea apărării şi „ruperile" ritmului de joc. Antrenorul Victor Stănculescu are greutăţi în ceea ce priveşte formaţia, datorită accidentării lui Manta (în etapa trecută) şi a lui Dinu Iordan, care are o întindere musculară. Ambii aşteaptă avizul medicului. Nu va fi folosit Mircea Sandu, care face parte din lotul U.E.F.A.

Acestea sînt motivele pentru care antrenorul V. Stănculescu ne-a declarat că formaţia o va alcătui doar înaintea meciului.

HALMĂGEANU AŞTEAPTĂ AVIZUL MEDICULUI

Echipa Steaua a putut fi văzută, începînd de marţi, în fiecare zi la antrenament. Joi a susţinut un meci-şcoală cu Oţelul Galaţi (2—2), în care s-au urmărit, în principal, trei probleme: siguranţa apărării, prin participarea tuturor jucătorilor, circulaţia mingii şi angajarea integrală în atac, precum şi o problemă tactică nouă, exersată pentru prima dată. Să vedem în ce măsură aceastăă noutate tactică a echipei va aduce satisfacţii suporterilor...

Hălmăgeanu, care are o întindere, aşteaptă avizul medicului. În caz că îl va obţine, antrenorii Şt. Covaci şi Şt. Onisie vor alinia formaţia din meciul de la Piteşti: *Suciu — Mirăuţă, Sătmăreanu, Hălmăgeanu, Vigu, Dumitriu, Ciugarin, Pantea, Tătaru, Iordănescu, Ştefănescu.*

PETROLUL — JIUL

PETROLIŞTII — ANTRENAMENT CU... PANSERAIKOS

În vederea jocului cu echipa minerilor din Valea Jiului, petroliştii au susţinut miercuri o partidă internaţională în compania echipei *Panseraikos* (antrenată de Ilie Oană), încheiată cu victoria ploieştenilor (1—0, a înscris Ciucu). Pregătirile au continuat joi cu un antrenament „în familie", în compania echipei de tineret. Antrenorul C. Cernăianu este, desigur, afectat de faptul că nu-l poate recupera pe Dridea. O noutate, totuşi: reintră Grozea. Iată formaţia probabilă: *M. Ionescu — Gruber, Bădin, Mocanu, N. Ionescu, Iuhasz (Decu), Moraru, Petruţ, Dincuţă, Ciucu, Grozea.* (A. VLĂSCEANU — coresp.)

JIUL S-A PREGĂTIT TOATĂ SĂPTĂMÎNA LA... CĂLĂRAŞI!

După partida cu Dinamo, jucătorii de la Jiul nu s-au mai întors la Petroşani, deplasîndu-se la... Călăraşi, unde şi-au continuat pregătirile în vederea meciului de la Ploieşti. Ei au susţinut joi o partidă amicală în compania formaţiei Celuloza Călăraşi, pe care au întrecut-o cu 4—2 (1—2).

Antrenorul Ion Bălănescu va trimite sîmbătă în teren următorul „11": *Stan — Georgescu, Georgevici, Stocker, M. Popescu, Sandu, R. Popa, Peronescu, Libardi, Turcan, I. Constantin.* (M. STAN)

FARUL — „U" CLUJ

TOŢI ECHIPIERII FARULUI, APŢI DE JOC

Din jurnalul de bord al Farului, în această săptămînă: două jocuri (miercuri şi joi) cu echipele de tineret şi, respectiv, juniori; toţi componenţii lotului sînt apţi de joc. Meciul cu Universitatea Cluj este considerat dificil, dar constănţenii sînt hotăriţi să practice un joc superior şi să termine învingători.

„11"-le probabil: **Popa — Stoica, Antonescu, Mareş, Pleşa, Tănase, Badea, Caraman, Tufan, Oprea, Kallo.**

(C. POPA, coresp. principal)

STUDENŢII CLUJENI VOR SĂ PROMOVEZE ŞI „EXAMENUL" DE LA CONSTANŢA

Din Cetatea Băniei, pe malul mării, un nou examen dificil pentru studenţii clujeni. Se speră, însă, într-un „răspuns" la fel de bun ca la Craiova, atît în privinţa jocului, cît şi a rezultatului. Echipa a susţinut un joc-şcoală cu Tehnofrig (fruntaşa campionatului judeţean), pe care a întrecut-o cu 3—0. Nu se preconizează restructurări în formaţia de bază. Reintră Pexa. Deci, echipa va ieşi pe teren în următoarea alcătuire: **Ştefan — Creţu, Pexa, Mihăilă, Cimpeanu, Anca, Solomon, Ardeleanu, Ulfăleanu, Adam, Munteanu.** (V. MOREA, coresp. principal).

Unde mergem?

SÎMBĂTĂ:

FOTBAL: Stadionul Republicii, ora 14: Rapid Bucureşti — Dinamo Bucureşti (div. A).

POPICE: Arena Giuleşti, de la ora 16: Rapid Bucureşti — U.T. Arad, partidă în cadrul campionatului feminin, divizia A.

VOLEI: Sala Floreasca, de la ora 16: Viitorul — A.S.E. (fB)

DUMINICĂ:

FOTBAL: Stadionul 23 August, ora 12.15: Progresul Bucureşti — Steaua (div. A);

STADIONUL PROGRESUL, ora 10: Progresul Bucureşti — Steaua Bucureşti (tineret);

STADIONUL GIULEŞTI, ora 10: România — R.D. Germană (meci internaţional de juniori); ora 11.45: Rapid Bucureşti — Dinamo Bucureşti (tineret);

STADIONUL METALUL, ora 11: Metalul Bucureşti — Flacăra Moreni (div. B); TEREN VOINŢA, ora 11: Voinţa Bucureşti — Metalul Buzău (div. C);

TEREN ELECTRONICA, ora 11: Electronica Buc. — Unirea Măgurele (div. C);

TEREN LAROMET, ora 11: Tehnometal Buc. — Delta Tulcea (div. C);

TEREN AUTOBUZUL, ora 11: Autobuzul Buc. — Progresul Corabia (div. C);

TEREN SIRENA, ora 11: Sirena Bucureşti — F.C. Caracal (div. C).

BASCHET: Sala Floreasca, de la ora 9: I.E.F.S. — Politehnica Braşov (m), Rapid — Politehnica Bucureşti (f), Steaua — Dinamo (m), Politehnica — I.C.H.F. (m), meciuri în cadrul campionatelor naţionale.

BOX: ora 10, gală în cadrul „Cupei Olimpia" (Casa de cultură Sector 4, str. Turturele).

GIMNASTICĂ MODERNĂ: Sala Tineretului, ora 8: „Cupa Municipiului Bucureşti" la juniloare.

HOCHEI: Patinoarul acoperit „23 August": „Turneul internaţional Prietenia" — întîlnirile finale: ora 11 (meci pentru locurile 5—6); ora 16 (meci pentru locurile 3—4); ora 18: (meci pentru locurile 1—2).

POPICE: Arena Voinţa, de la ora 8, Voinţa Bucureşti — C.F.R. Timişoara; arena de la clubul Uzinelor Republica, de la ora 8: Gloria Bucureşti — Petrolistul Cîmpina, partide în cadrul campionatului masculin, divizia A.

RUGBY: Stadionul „23 August", ora 14.30: România — Franţa; TEREN PARCUL COPILULUI, ora 9: Selecţionata A de juniori a Bucureştiului — SKRA Varşovia.

VOLEI: Sala Giuleşti, de la ora 8: Aurora — Constructorul Suceava (m. B.), Rapid — Universitatea Tîm. (f.A), Rapid — Polit. Galaţi (m. A), Universitatea Buc. — Electromotor Piteşti (f. B); SALA PROGRESUL, de la ora 8: I.T.B. Informaţia — Voinţa Oradea (fB), Spartac — Drapelul roşu Sibiu (fB), Progresul — Flacăra roşie Buc. (f.B), I.E.F.S. — Steaua (m A); SALA DINAMO, de la ora 8.30: Medicina — Farul (m.B), Medicina — Dinamo (f.A), Dinamo — Unirea Tricolor Brăila (m.A).

TIR: POLIGONUL TUNARI, de la ora 9: proba de armă liberă, calibru mare 3x40 f — întrecere în cadrul campionatului naţional.

LUPTE GRECO-ROMANE. Sala Floreasca, de la ora 15: Turneul final al diviziei A, pe echipe (Steaua, Dinamo, Metalul şi Progresul Bucureşti).

C.F.R. TIMIŞOARA — F.C. ARGEŞ

TIMIŞORENII SPERĂ DIN NOU...

După nesperata victorie obţinută la Bucureşti, în rîndurile timişorenilor a reapărut încrederea. Conştienţi de poziţia lor precară, feroviarii au acordat o atenţie deosebită pregătirii jocului cu piteştenii. În partida de verificare cu Sînnicolaul Mare, din campionatul judeţean, s-a urmărit îndeplinirea unor sarcini tactice şi mai puţin rezultatul, care le-a fost favorabil ceferiştilor doar cu 1—0, prin punctul înscris de Hergan.

Un semn de întrebare planează asupra lui Nestorovici, care are întindere musculară. Iată şi formaţia probabilă: *Tatar — Hergan, Mehedinţi, Răcelescu, Speriosu, Seceleanu, Chimiuc, Nestorovici (Floareş), Bojin Manolache, Panici* (P. ARGAN, coresp. principal).

Satelitul Voroncovschi

...CA ŞI OZON, DE ALTFEL

Pentru prima dată de cînd se află la cîrma echipei, Titus Ozon are la dispoziţie pe toţi fotbaliştii apţi de joc. Acest lucru şi, mai ales, comportarea din partida cu formaţia braziliană Curitiba îl fac pe „secundul" naţionalei să spere că va obţine la Timişoara primele puncte în deplasare. Formaţia pentru jocul de azi: *Niculescu (Ariciu) — Pigulea, Olteanu, Vlad, Ivan II (Crăciunescu), Prepurgel, Roşu, (Ştefănescu), Frăţilă (V. Ştefan), Dobrin, Iancu, Jercan.* (I. FEŢEANU — coresp. principal).

SPORT CLUB BACĂU — STEAGUL ROŞU BRAŞOV

VALERIU NEAGU MIZEAZĂ (ŞI) PE... TRADIŢIE

La jocul-şcoală de miercuri, în „familie" (40 de minute cu juniorii şi 60 cu echipa de tineret), nu s-a urmărit scorul, ci perfecţionarea unor scheme tactice. În cursul săptămînii, accentul s-a pus pe pregătirea individuală şi îmbunătăţirea condiţiei fizice. Antrenorul Valeriu Neagu mizează (şi) pe... tradiţie, cunoscut fiind faptul că în acest campionat elevii săi n-au pierdut nici un punct acasă. Formaţia probabilă: **Ghiţă — Kiss, Velicu, Nedelcu, Comănescu, Vătafu, Hriţcu, Sorin Avram, Dembrovschi, Pană** (Daniel Ene), **Florea.** (ILIE IANCU, coresp. principal).

Şedinţa de ieri a Colegiului diviziei A

ÎN DISCUŢIE — REGULAMENTUL DE TRANSFERĂRI

Colegiul echipelor de divizia A, noul organism înfiinţat pe lîngă Federaţia de fotbal, s-a întrunit ieri dimineaţă pentru a-şi spune punctul de vedere în legătură cu noul regulament de transferări.

Prin vot, s-a ajuns la o serie de propuneri care urmează a fi supuse Comitetului federal, pentru a decide asupra lor.

În principala problemă, a CARANTINEI JUCĂTORILOR, iată termenele care au fost propuse:

LA ACELAŞI NIVEL (de pildă, de la divizia A la divizia A) **2 ani.**

DE LA O CATEGORIE SUPERIOARĂ, LA UNA INFERIOARĂ: 1 an.

DE LA O CATEGORIE INFERIOARĂ LA O CATEGORIE SUPERIOARĂ: 6 luni.

Privitor la transferurile **CU DEZLEGARE**, de la categorii inferioare la categorii superioare, s-a propus ca ele să se poată efectua în tot cursul anului, în afara ultimelor 6 etape ale campionatului.

— FOTBAL —

V. STĂNESCU: „ECHIPA MEA JOACĂ MAI BINE ÎN DEPLASARE"!

În vederea meciului de la Bacău, „stegarii" s-au antrenat la Poiana Braşov. Miercuri, la Buşteni, în compania echipei Caraimanul, elevii lui Valentin Stănescu şi-au manifestat apetitul de goluri. Scor final: 5—1, autorii punctelor înscrise fiind Drăgoi (2), Pescaru, Dumitriu II şi Necula. Deşi nimeni n-a înscris în acest tur măcar un gol la Bacău, braşovenii speră să obţină chiar... puncte. Valentin Stănescu ne-a oferit şi un argument: **„Echipa mea joacă mai bine în deplasare!"** Iată şi formaţia probabilă: **Adamache — Ivăncescu, Jenei, Olteanu, Rusu, Pescaru, Cadar, Drăgoi, Florescu, Dumitriu II, Győrfi.** (C. GRUIA, coresp. principal).

C.F.R. CLUJ — „U" CRAIOVA

CEFERIŞTII CLUJENI ŞTIU CĂ VOR AVEA DE FURCĂ CU... OLTENII

Chiar dacă joacă acasă, ceferiştii clujeni ştiu că vor avea de susţinut un meci foarte greu în compania ambiţioşilor craioveni. Ca atare, clujenii s-au pregătit cu sîrguinţă. În afara antrenamentelor obişnuite, echipa a susţinut un joc-şcoală în compania formaţiei de tineret a lui „U", cu care a terminat la egalitate (1—1). Nu s-a urmărit atît înscrierea de goluri — problemă rămasă la ordinea zilei pentru sîmbătă — cît o bună circulaţie a balonului. Iată şi „11"-le probabil: **Lenghel — Burlacu, Soos, Fanea Lazăr, Roman, M. Bretan, Cojocaru, S. Bretan, Soo, Oct. Ionescu, Petrescu.** (M. VICTOR).

OPREA
văzut de Al. CLENCIU

ŞT. COIDUM: „VOM LUA DE LA CEFERIŞTI PUNCTUL OFERIT „ŞEPCILOR ROŞII" LA CRAIOVA..."!

În afara antrenamentelor zilnice, studenţii craioveni au susţinut în această săptămînă două partide amicale. Prima, la Tg. Jiu, cu divizionara C din localitate C.I.L. (scor 1—0 pentru Universitatea) şi a doua în „familie", cu echipa de tineret-rezerve. Referitor la partida de sîmbătă, antrenorul Ştefan Coidum ne-a declarat: **„Vom lua de la ceferişti punctul oferit «şepcilor roşii» la Craiova..."**

Formaţia probabilă: **Oprea — Niculescu, Mincă, Deselnicu, Lepădatu, Strîmbeanu, Ivan, Martinovici, Donose, Oblemenco, Ţarălungă.** (Ştefan GURGUI, coresp. principal).

A SOSIT ZIUA DERBY-ULUI

(Urmare din pag. 1)

dezmînţi pe apreciaţii fotbaliştii ai celor două echipe fruntaşe ale soccerului românesc, mulţi dintre ei internaţionali cu „galoane" onorate în întreaga Europă.

Iată cele două formaţii anunţate de către antrenorii **M. Bărbulescu şi Nicuşor:**

RAPID: **RĂDUCANU — POP, LUPESCU, CODREA, ŞTEFAN, DINU, DUMITRU, NĂSTURESCU** (Petreanu). **M. STELIAN, NEAGU, CODREANU.**

DINAMO: **CONSTANTINESCU — CHERAN, NUNWEILLER III, STOENESCU, DELEANU, MUSTĂŢEA, NUNWEILLER VI, SĂLCEANU, DORU POPESCU, DUMITRACHE, HAIDU** (Lucescu).

După cum se vede, cele două echipe anunţate prezintă cîte o singură paranteză, deci cîte un singur „probabil" are şanse să intre în formaţiile de bază.

Atrage atenţia în mod deosebit perspectiva reintrării internaţionalului Lucescu, absent o perioadă destul de lungă de pe terenurile de fotbal în urma unor accidentări repetate. Desigur, prezenţa lui în echipă, în ipoteza că ea se va produce, va spori capacitatea ofensivă a echipei dinamoviste.

În fine, cu Lucescu sau fără el, echipa din şos. Ştefan cel Mare prezintă suficiente garanţii că este capabilă de o evoluţie superioară.

La rîndul ei, Rapid vine recomandată de 10 meciuri consecutive în care nu a cunoscut înfrîngerea, motiv pentru care nu ne îndoim că va ataca şi cel de al „11-lea val", cu toată energia.

Cine va învinge?

Rapid sau Dinamo...

Să sperăm că victoria va reveni celui mai bun!

Mîine, pe stadionul Giuleşti, de la ora 10

ROMÂNIA — R.D. GERMANĂ (juniori)

De cîteva zile, la Bucureşti s-au reunit cei mai buni fotbalişti juniori ai ţării. Motivul este lesne de înţeles. Mîine, de la ora 10, pe stadionul Giuleşti, echipa naţională de juniori a României susţine un nou şi dificil examen, întîlnind reprezentativa similară a R.D. Germane.

Partida suscită un interes deosebit. Aceasta, din mai multe motive. Mai întîi, pentru că antrenorul C. Ardeleanu alineiază o echipă tînără, în care vor evolua fotbalişti de mare talent şi perspectivă, ale căror nume s-au făcut deja cunoscute (Sandu Gabriel, Donose, Sandu Mircea, Năstase, Aelenei). Apoi, duminică apare pentru prima oară în faţa publicului nostru echipa care, în Polonia, a cîştigat „Turneul prieteniei". În sfîrşit, deşi amical, meciul de mîine se anunţă interesant şi prin prisma valorii adversarului. În actuala echipă a R.D. Germane evoluează mulţi jucători care au făcut parte din reprezentativa ce a cîştigat turneul U.E.F.A., desfăşurat anul acesta în Scoţia.

Dar, iată ce ne declara tov. Florin Dumitrescu, din cadrul F.R.F., care, în calitate de conducător al juniorilor români, i-a văzut pe oaspeţi cu ocazia evoluţiei lor la „Turneul prieteniei": „Ca întotdeauna, R.D. Germană prezintă şi acum o echipă de juniori foarte bună, impresionează, îndeosebi, prin excelenta pregătire fizică, care permite componenţilor ei un marcaj strict, om la om, prin angajamentul fizic total, prin jocul atletic, în forţă. Atacanţii noştri vor avea o misiune dificilă".

În vederea jocului de mîine, juniorii noştri au luat parte joi la meciul de verificare cu echipa de tineret Steaua (scor 2—1 pentru selecţionabili), iar vineri dimineaţa, la un antrenament mai uşor, tehnico-tactic, ce a avut loc la complexul sportiv „23 August". Cît priveşte formaţia pe care o va folosi, antrenorul Ardeleanu s-a fixat la următorul „11": **Bucaru — Anghelini, Smarandache, Sandu Gabriel, Ciocîrlan, Donose, Böliöny (Bedea), Coca, Aelenei, Sandu Mircea, Năstase.** Rezerve: Costaş, Micloş, Blejuşcă, Cojocaru.

Partida va fi arbitrată de C. Dinulescu (la centru), ajutat la linie de M. Buzea şi V. Murgăşan. Reamintim că la acest meci, elevii veniţi în grupuri organizate, pe clase sau şcoli, au intrarea gratuită la tribuna a doua. (AL. C.).

★

Ieri, în jurul orei 17.30, echipa R. D. Germane a sosit la Bucureşti, pe calea aerului. La cîteva minute de la sosirea oaspeţilor la Hotelul Negoiul, antrenorul dr. Krause ne-a împărtăşit părerea sa despre jocurile pe care elevii săi le vor susţine în compania echipei României şi ne-a făcut cunoscută formaţia pe care o va alinia duminică. „Am văzut echipa României — ne-a spus el — la „Turneul prietenia" din Polonia şi ea mi-a lăsat o excelentă impresie. Vom fi foarte bucuroşi dacă vom reuşi să învingem echipa dv., a adăugat rizînd oaspetele, dar prima şansă cred că îi aparţine acesteia". Iată şi formaţia care va fi alineiată în partida de duminică: Iakubowschi — Müller, Rahn, Sommer, Schmuck, Märzke, Kebl, Robitzach, Köppe, Pommerenke, Tyll. (Aurel PĂPĂDIE)

Duminică, pe „Giuleşti"

RAPID — STEAUA

FINALĂ ÎN „CUPA ŞTEFAN FILOTE"

Duminică de la ora 8,15 este programată, pe stadionul Giuleşti, finala competiţiei „CUPA ŞTEFAN FILOTE". Ea va opune echipele de copii ale cluburilor Rapid şi Steaua şi se va desfăşura în deschidere la meciul internaţional de juniori România — R.D. Germană (ora 10.00).

În încheierea programului, de la ora 12, se va disputa meciul Rapid — Dinamo Bucureşti, din cadrul campionatului de tineret — rezerve.

LOTO-PRONOSPORT

MARI CIŞTIGĂTORI... PE STADION ŞI LA TELEVIZOR

Săptămînă de săptămînă se înregistrează mari cîştigători la sistemele LOTO-PRONOSPORT în ceea ce priveşte premiile în bani şi autoturisme.

O parte din ultimii cîştigători vor putea fi văzuţi duminică 29 noiembrie a.c. pe stadionul „23 August" din Capitală, în pauza meciului de fotbal Progresul — Steaua, cînd îşi vor lua în primire cîştigurile constînd din: premii în numerar de 100.000 lei şi autoturisme de diferite mărci şi capacităţi.

Această festivitate va fi transmisă în direct de către posturile noastre de televiziune.

NUMERELE EXTRASE LA TRAGEREA LOTO DIN 27 NOIEMBRIE 1970

FOND GENERAL DE PREMII: 1.180 669 lei.

EXTRAGEREA I: 49 23 78 80 17 44 59 56 22

Fond de premii: 668.364 lei din care 133.674 lei report cat. 1.

EXTRAGEREA a II-a: 18 39 53 54 88 51 40

Fond de premii: 512.305 lei.

Plata premiilor pentru această tragere se va face astfel: în Capitală începînd de la 5 decembrie 1970 pînă la 11 ianuarie 1971; în ţară începînd de la 8 decembrie 1970 pînă la 11 ianuarie 1971.

Astăzi a apărut

ALMANAHUL SCÎNTEIA 1971

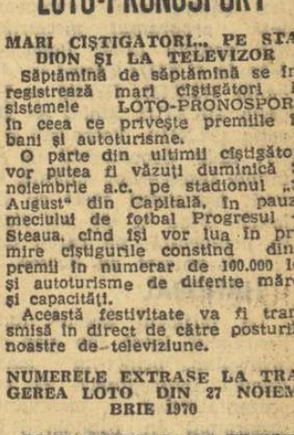

O MICĂ ENCICLOPEDIE A LUMII MODERNE
UN ALMANAH AL FIECĂREI FAMILII
424 PAGINI DE INFORMAŢIE DENSĂ, DE LECTURĂ CAPTIVANTĂ

LA CHIOŞCURI ŞI LIBRĂRII

Începînd de astăzi

ARBITRII DE FOTBAL VOR FOLOSI CARTONAŞELE GALBENE ŞI ROŞII

Începînd cu etapa de astăzi, la meciurile de fotbal ale diviziei A vor intra în funcţiune... cartonaşele! În locul oricărei discuţii cu jucătorii vinovaţi de acte nesportive sau de încălcări grave ale regulamentului de joc, arbitrii vor scoate din buzunărelul de la bluză, cartonaşele. Cel galben, pentru a marca avertizarea jucătorului respectiv, cel roşu, pentru a-l anunţa că a fost eliminat de pe teren. În felul acesta, nu va mai exista nici un echivoc, sancţionarea jucătorilor devenind clară, atît pentru ei, cît şi pentru spectatori.

Deşi, fără îndoială, publicul spectator va aştepta cu curiozitate intrarea în acţiune a cartonaşelor, sperăm că jucătorii îi vor juca o... festă, comportîndu-se corect şi evitînd astfel apariţia acestor cartonaşe, în fond nedorite de nimeni.

FINAL DE STAGIUNE ÎN „B"

DOUĂ ATRACTIVE „CAPETE DE AFIŞ"

● A.S.A. Tg. Mureş — Sportul Studenţesc ● Politehnica Timişoara — C.S.M. Sibiu

Cu toate că, azi şi mîine, în prima divizie sînt programate meciuri de mare atracţie, amatorii de fotbal îşi îndreaptă atenţia şi spre întrecerea divizionarelor B. **Mîine se va consuma ultimul act al turului acestui campionat, care va stabili ierarhia în cele două serii pînă la primăvară. „Capul de afiş" îl deţine, desigur, întîlnirea de la Tg. Mureş, dintre A. S. Armata şi Sportul studenţesc, formaţii care au acumulat acelaşi număr de puncte (20) şi ocupă primele două locuri în prima serie.** În vederea acestui meci, în ambele tabere s-au făcut pregătiri intense, iar publicul din Tg. Mureş speră să asiste la un joc frumos, la sfîrşitul căruia să aplaude, aşa cum a făcut-o de fiecare dată în această toamnă, victoria preferatei lor. Dar, **Motroc şi elevii săi vor încerca să răstoarne calculele hîrtiei,** un punct obţinut la Tg. Mureş însemnînd, în fapt, un succes real.

Şi partida de la Timişoara, dintre **Politehnica şi C.S.M. Sibiu,** stîrneşte mare interes. Studenţii, instalaţi în fruntea clasamentului seriei a II-a încă de la începutul campionatului, vor arunca în luptă toate forţele de care dispun pentru a cuceri ambele puncte, dar este de aşteptat ca sibienii, după duşul rece de duminica trecută, să facă risipă de energie ca să nu părăsească, din nou, terenul învinşi.

O altă pretendentă la şefia seriei a II-a, **Crişul Oradea** (19 puncte, ca şi Politehnica Timişoara), are o sarcină relativ mai uşoară, deoarece evoluează acasă, în compania **Minerului Anina.** În cazul unui eşec (sau meci nul) al timişorenilor, Crişul are mari şanse de a prelua locul de lider al seriei secunde.

DECEMBRIE SPORTIV

Sporturile de iarnă, cu bogatul lor cortegiu de competiții pe luciul gheții și pîrtii imaculate, își fac o intrare sărbătorească în programul sportiv al ultimei luni din an. Evident, s-a schiat și pînă acum, pucul a alergat sprințar între mantinele și în noiembrie, dar astăzi sîntem în fața unor deschideri oficiale de sezon și cu acestea ne vom ocupa mai pe larg în rîndurile de față.

SCHI

Schiul, sportul nr. 1 al zăpezii, își ia startul vijelios în mai multe competiții de anvergură. Cea mai importantă dintre ele, „CUPA MONDIALĂ" — TROFEUL EVIAN, care desemnează anual pe cel mai bun schior și cea mai bună schioare din lume, nu într-un singur concurs, ci în mai bine de o duzină. Probele sînt, bineînțeles, cele clasice: coborîre, slalom uriaș, slalom.

La actuala ediție, *concursul inaugural în întrecerea pentru popularul „glob de cristal", acordat celor doi învingători, este programat în zilele de 12—13 decembrie pe pista de la Sestriere (Italia).* Elita schiului își va încerca forțele și curajul într-o probă de coborîre, prima din suita celor 7 care va fi completată pînă la primăvară.

Așa cum arată programul acestui sezon de schi, tradiționala uvertură oficială, cu *„Criteriul primei zăpezi"* de la Val d'Isère, întîrzie pentru cîteva zile, urmînd pe calendar la 16 decembrie.

Primele zboruri de pe trambulină vor putea fi admirate — din tribune sau în jurnalele de cinema și televiziune — în penultima zi a anului, cînd începe, *la Oberstdorf* (R.F.G.), *marele „Concurs al celor 4 trambuline"*, continuînd în anul următor la Garmisch Partenkirchen, Innsbruck și Bischofshofen.

HOCHEI

Sporturile gheții nu se lasă nici ele mai prejos. Hocheiul demarează înaintea patinajului în această primă lună de iarnă, avînd programate cîteva întreceri importante. Cea mai interesantă pentru noi este desigur cea a hocheiștilor juniori, care-și dispută titlul european. *Două turnee separate vor stabili ierarhia continentală a tinerilor maeștri ai crosei: prima grupă este găzduită la Presov (Cehoslovacia), iar cea de a doua de patinoarul acoperit „23 August" din capitala țării noastre. Start: 28 decembrie.*

Hocheiștii seniori, reuniți în cele mai bune reprezentative, traversează Oceanul pentru a-și disputa, la *Colorado Springs*, o așa-numită *„Cupă mondială"*, desigur compensație pentru absența Canadei de la adevăratul campionat mondial din Elveția. Turneu, totuși, deosebit de interesant.

FOTBAL

După acest tur de orizont în sporturile de sezon, să revenim la cele omniprezente, la fotbal în primul rînd Baloanele rotunde intră la magazie, în multe țări, acolo unde iarna domnește necruțătoare. Campionatele nu se întrerup, însă, în Italia și Anglia. Nu cunosc pauză nici întîlnirile inter-țări pentru campionatul european. Iată *programul meciurilor din această lună: Italia — Irlanda* (8.XII); *Turcia — Albania* (13.XII); *Grecia — Elveția* (16.XII); *Malta — Elveția* (20.XII.). Fotbaliștii noștri apar deocamdată în limitele întrecerilor amicale, în mult așteptatul meci cu Olanda. Pînă la un nou start în primăvară, pe care-l dorim încununat cu succes.

HANDBAL

La mijlocul acestei luni, handbalul intră din nou în prim-plan, printr-un mare turneu internațional al reprezentativelor masculine, programat în capitala R.D. Germane. Într-un fel, reeditare a recentului festival handbalistic de la Cluj, în care echipierii României și-au adăugat noi galoane. Să sperăm că și la Berlin, ei vor ști să-și apare cu demnitate prestigiul de campioni ai lumii.

POLO

Final interesant și la polo pe apă. Se dispută ultima manșă a „Cupei campionilor europeni", competiție tradițională, dotată cu trofeul oferit de redacția ziarului iugoslav de specialitate „Sport" — Beograd. Rămîne de văzut dacă prețioasa Cupă va mai rămîne acasă, după cele șase victorii obținute pe rînd de Partizan și Mladost Zagreb.

TENIS

De fapt, sezonul sporturilor de vară nu este pretutindeni încheiat. El abia a fost inaugurat în țările emisferei sudice, acolo unde domnește acum anotimpul cald. Spre antipozi vor călători și așii rachetei, în primele turnee ale... anului viitor, căci sezonul internațional de tenis începe și se sfîrșește întotdeauna în decembrie. Capul de afiș îl deține tenisul feminin, prin cea mai importantă competiție pe echipe. *„Cupa federației internaționale"* începe la 26 decembrie, la Perth (Australia), urmînd să se încheie atunci cînd vom schimba calendarul cu filele proaspete ale lui '71.

Radu VOIA

CEHOSLOVACIA ȘI U.R.S.S. ÎN FINALA „TURNEULUI PRIETENIA"

● Hocheiștii români vor lupta, împreună cu juniorii din R.D. Germană, pentru cucerirea medaliilor de bronz

Acțiune ofensivă a tinerilor hocheiști sovietici la poarta echipei R. D. Germane.
Foto: V. BAGEAG

BUCUREȘTI

În cea de a treia zi a turneului internațional de hochei de juniori „Prietenia", au avut loc partidele hotărîtoare pentru clasamentele celor două grupe. Astăzi este zi de odihnă, iar duminică vor avea loc întrecerile finale. Vor evolua pe patinoarul „23 August" următoarele formații: pentru locurile 1—2: CEHOSLOVACIA și U.R.S.S.; pentru locurile 3—4: R. D. GERMANA și ROMÂNIA; pentru locurile 5—6: BULGARIA și UNGARIA.

UNGARIA — POLONIA 3—1 (2—0, 0—1, 1—0)!

Întîlnire decisivă în desemnarea celei de a doua echipe care va lupta, împreună cu Bulgaria, pentru ocuparea locurilor 5—6. Jocul a fost — în general — de o slabă valoare tehnică, destul de lent, confuz, cu multe greșeli de preluare și de conducere a pucului, de pase. Prin prisma rezultatelor anterioare, formația poloneză se anunța ca favorită, dar adversara sa. n-a fost de acord cu această apreciere și — marcînd două goluri în prima repriză — și-a obligat partenera la o goană oarbă după egalare. Polonezii au atacat mai mult, ce e drept, dar ofensiva lor n-a avut limpezime, fiind destul de frecvent destrămată și anihilată de apărarea maghiară. Iar atunci cînd, totuși, au izbutit să șuteze, portarul Balogh a reținut pucul cu o remarcabilă nonșalanță. În special în ultima repriză, la scorul de 1—2, polonezii au dominat categoric, și-au masat adversarii în treimea lor, dar totul a fost inutil. Mai mult chiar, cu două minute înainte de sfîrșit, la un contraatac, tot ungurii au fost cei care au reușit să modifice scorul, producînd astfel o mare surpriză. Au condus Gh. Mureșan și Gh. Tașnadi (România). Punctele au fost înscrise de Földvary, Szöllös, Petfalvi pentru învingători, Iskrzycki pentru învinși.

U.R.S.S. — R. D. GERMANĂ 15—2 (2—0, 6—0, 7—2).

Derbyul grupei bucureștene a prilejuit puținilor privitori din tribunele patinoarului bucureștean satisfacția de a urmări o veritabilă demonstrație de hochei modern, pe care juniorii sovietici au făcut-o cu adevărată frenezie. De-a lungul celor 60 de minute, fiecare dintre ei și toți la un loc, în ansamblul echipei, s-au întrecut în a arăta toate subtilitățile acestui splendid sport, pe care de pe acum le stăpînesc ca niște adevărați maeștri ai crosei. Repeziciunea cu care au plimbat pucul, desele schimbări de ritm și de direcție a atacurilor, au făcut în repetate rînduri mat apărarea echipei R. D. Germane, decisă inițial să primească cît mai puține puncte. Dar, în fața unor asemenea atacuri conduse cu măiestrie, pînă și adversarii ajunseră simpli spectatori.

Au arbitrat: FL. GUBERNU și C. SGÎNCĂ (România). Marcatorii celor 17 puncte: **Valcikov** (4), **Grigorkin, Balders, Andreev, Golikov**, cîte două, **Borinev, Glazov** și **Șivțov** cîte unul, pentru formația U.R.S.S., **Wenzel** și **Schmidt** pentru reprezentativa R. D. Germane.

V. MIHAIL

CLASAMENT

1. U.R.S.S.	3	3	0	0	48- 4 6
2. R. D. Germană	3	2	0	1	21-20 4
3. Ungaria	3	1	0	2	6-35 2
4. Polonia	3	0	0	3	5-21 0

GALAȚI

GALAȚI 27 (prin telefon, de la trimisul nostru).

Partida vedetă a grupei a umplut tribuna stadionului de iarnă. Spectatorii au avut prilejul să asiste la un joc care a deținut toate atributele derbyului: angajare fizică, abilitate tactică, suport dezlănțuit al galeriei.

CEHOSLOVACIA — ROMÂNIA 11—4 (3—2, 4—1, 4—1)

Formația României a rezistat mai mult decît onorabil în fața unui adversar evident superior la capitolul patinaj și tehnică individuală. Compensînd — parțial — aceste lipsuri, prin curaj și hotărîre, beneficiind de doi portari (Netedu și Morar) aflați într-o zi de mare inspirație, folosind ca arme de bază contraatacul și slăbiciunile adversarului, echipa noastră a menținut echilibrul. Dar hocheiul nu îngăduie decît foarte rar excepții de la regulă, guvernîndu-se după legile drastice ale valorilor absolute. De bună seamă, deci, valoarea a trebuit să triumfe. Oricum, finala turneului, care va opune — în Capitală — echipele U.R.S.S. și Cehoslovaciei, se anunță drept un regal hocheistic. Aseară, la Galați, au marcat: Stasni (3), Beranek (3), Sramek, Sykora, Krivăcek și frații M. și S. Paulik, respectiv Tureanu (3) și Costea. Au arbitrat: Wrobel (Polonia) și Sommerschuh (R.D.G.).

Valeriu CHIOSE

CLASAMENT

1. Cehoslovacia	2	2	0	0	34- 4 4
2. România	2	1	0	1	10-12 2
3. Bulgaria	2	0	0	2	1-29 0

DUNĂREA GALAȚI — BULGARIA 6—1 (2—1, 1—0, 3—0)

„TROFEUL CARPAȚI", LA HANDBAL FEMININ

(Urmare din pag. 1)

Szöke, Vanya pentru Ungaria, Bonemberg (2), Zielewicz (2), Lawandowska (2), și Walczyk pentru Polonia. Au arbitrat P. Curelea și P. Țîrcu (România).

R. D. GERMANĂ — IUGOSLAVIA 11—9 (7—6)

Splendid a jucat echipa iugoslavă în prima repriză. Anihilînd forța de șut a principalelor realizatoare din formația adversă — printr-o apărare agresivă — și folosind eficient pivoții în atac, handbalistele iugoslave au condus cu 1—0, 3—2, 4—3, 5—4 și 6—5. Apoi, însă, din min. 22 pînă în min. 44, ele s-au lăsat dominate de „mașina de jucat handbal" care este reprezentativa R. D. Germane, primind consecutiv 6 goluri. Spre final și-au revenit, dar a fost tîrziu. Au marcat: Hochmuth (4), Czelake (2), Braun (2), Koch (2), Jancker pentru R.D.G., respectiv Knejevici (6), Ujelac, Blagoevici și Tomașek. Au arbitrat P. Cîrligeanu și C. Căpățînă (România).

CEHOSLOVACIA — ROMÂNIA TINERET 12—8 (5—4). Doar o repriză a rezistat reprezentativa noastră de tineret în fața experimentatei și tehnicei echipe a Cehoslovaciei, în care Kernerova este o șuteură greu de anihilat. Au marcat: Kernerova (4), Cervenkova (4), Starkeova (3), Matlochova pentru Cehoslovacia, Tair (4), Asevoaie, Trandafir, Constandache, Popa pentru România tineret. Au arbitrat B. Nenov și T. Todorov (Bulgaria).

ROMÂNIA—U.R.S.S. 15—11 (9—6)

Repetînd figura din prima zi a turneului, româncele au jucat în acest meci foarte bine, detașîndu-se destul de ușor de masiva selecționată sovietică. Meritul jucătoarelor noastre este că au știut să accelereze ritmul acțiunilor ofensive, sufocînd apărarea inaltă și lentă a echipei adverse. În defensivă, reprezentantele României au practicat un joc simplu, dar sigur. În acest fel, ele s-au impus în joc și pe tabela de marcaj: 4—1 (min. 7), 7—3 (min. 13), 9—4 (min. 23). Un excelent randament au dat, în această parte a meciului, portarul Buzaș, Secheli - Popa (care a anihilat-o pe Jivh) și Ilie (foarte activă în atac). După pauză, o scădere de ordin fizic și unele schimbări neinspirate au permis oaspetelor să reducă simțitor din diferență, ajungînd la un pas de egalare: 10—9 (min. 34). Însă handbalistele noastre au rezistat și — sprintînd irezistibil în ultimele 10 minute — au obținut o victorie de prestigiu. Au înscris: Sos (4), Ilie (3), Secheli (3), Băicoianu (2), Schramco (2), Arghir, respectiv Zolkina (3), Jivh (3), Silova (2), Noskova (2) și Diomkina. Au arbitrat K. Nillson și R. Petersen (Norvegia).

FINALELE se dispută DUMINICĂ, după următorul program: ora 15: locurile 7—8 ROMÂNIA TINERET — POLONIA; ora 16,10: loc. 5—6 U.R.S.S. — IUGOSLAVIA; ora 17.20: loc. 3—4 UNGARIA — CEHOSLOVACIA; ora 18.50 loc. 1—2: ROMÂNIA — R.D. GERMANĂ.

Astăzi, începînd de la ora 18, în sala Olimpia din Timișoara se dispută cel de-al doilea meci dintre reprezentativele României (tineret) și Spaniei la handbal masculin.

CLASAMENTUL SERIEI I

1. România A	3	3	0	0	44-27 6
2. Ungaria	3	1	1	1	39-30 3
3. U.R.S.S.	3	1	1	1	39-36 3
4. Polonia	3	0	0	3	21-50 0

CLASAMENTUL SERIEI A II-A

1. R.D Germană	3	3	0	0	50-28 6
2. Cehoslovacia	3	2	0	1	35-40 4
3. Iugoslavia	3	1	0	2	31-32 2
4. România tin.	3	0	0	3	25-41 0

DINCOLO DE SEMICERC...

● Fericită în prima zi a turneului, în care a împlinit 22 de ani și a oferit, îmbujorată, tuturor cîte o felie din imensul tort făcut cadou de întreaga echipă română, Doina Băicoianu plîngea 24 de ore mai tîrziu. Motivul? S-a accidentat la încălzirea dinaintea meciului cu Ungaria...

● Toate echipele prezente la acest mare turneu sînt conduse de pe margine de bărbați. Și dacă „formația antrenorilor" este completă, în schimb cea a ziariștilor are o „fisură" de gen feminin: Maria Lukaciovicova de la Radio Bratislava.

● O adevărată senzație produce în rîndurile spectatorilor maniera în care se comportă Nina Sokolova, portarul selecționatei sovietice: salturi acrobatice, robinsonade, parade uimitoare.

Stilul său neobișnuit, dar extrem de spectaculos, are însă o explicație: Nina a practicat, la începutul carierei sale sportive, parașutismul...

RECORD MONDIAL LA BĂRCI CU MOTOR

Pilotînd o barcă cu motor de categoria 5 000 cmc (două motoare Alfa Romeo a cîte 2 500 cmc fiecare), italianul P. Badoglio a stabilit un nou record mondial de viteză pe km lansat, realizînd o medie orară de 114,478 km. De asemenea, EL A STABILIT UN NOU RECORD DE DURATĂ DE TREI ORE (PE O BARCĂ CU MOTOR DE TURISM), ÎNREGISTRÎND O MEDIE ORARĂ DE 79,390 KM.

sportul în lume

SPORTUL ALBANEZ
PE DRUMUL UNOR NOI AFIRMĂRI

Înscris pe coordonatele majore ale unei vieți noi, sportul albanez tinde să depășească în mod constant limitele de început. Astfel, realizări de genul celor pe care le vom sublinia mai jos, obținute de sportivi reprezentînd o națiune cu o populație mai puțin numeroasă, pot să surprindă pe oricine.

Chiar din anul 1944, anul eliberării Albaniei de sub jugul fascist, activitatea de cultură fizică și sport din această țară a început să se desfășoare în mod organizat, pe scară națională. Primul campionat intern, cel de fotbal, a ajuns în toamna aceasta la ediția sa jubiliară, a 25-a. Începută în perioada în care poporul albanez își vindeca rănile produse de război, prima ediție a campionatului de fotbal a aliniat la start doar 10 echipe, cu aproximativ 200 de jucători. Astăzi, mai mult de 3000 de fotbaliști reuniți în peste 200 de echipe se întrec în campionate naționale sau locale. Titlul național a revenit — în cele 24 de întreceri succesive — echipelor „Partizan" (de 10 ori) „Dinamo" (de 8 ori), „17 Noiembrie" (de 4 ori) și „Vlaznia" (de 2 ori).

Raportat la numărul locuitorilor, fotbalul albanez este îndeajuns de redutabil. Astfel, după ce anul trecut Dinamo Tirana a ajuns în finala „Cupei Balcanice", „Partizan" a depășit performanța dinamoviștilor, reușind să cîștige trofeul (de menționat că formația albaneză a întrecut în ambele întîlniri pe Universitatea Craiova). Potențialul fotbalului albanez este ilustrat și de acel 2—2 reușit la Tirana, luna trecută, de actuala campioană a țării, echipa „17 Noiembrie", în fața finalistei de acum un an „C.C.E.", Ajax Amsterdam.

Dacă fotbalul reprezintă disciplina în care sportivii din R.P. Albania s-au afirmat cu precădere, el nu este singular. Nu mai departe de acest an, la Universiada de la Torino, în cadrul turneului de baschet, reprezentativa studențească albaneză a fost la un pas de o mare surpriză, cedînd în ultimele secunde în fața echipei Iugoslaviei cu 74—72. Echipa masculină de volei, participantă la turneul de calificare pentru C.M. desfășurat la Sofia, s-a clasat pe locul III, învingînd categoric (3—0) echipele Greciei, R.F. a Germaniei și Turciei. La Olimpiada de șah de la Siegen, reprezentanții Albaniei au ocupat locul doi în grupa de calificare, devansînd în clasamentul final multe țări cu tradiții sportive mai bogate.

Viitorul va releva desigur noi realizări remarcabile ale sportivilor albanezi, larga bază de masă asigurînd afirmarea, an de an, în cadrul tradiționalelor Spartachiade Naționale, a noi și noi talente pe acest tărîm.

Față în față, echipele „17 Noiembrie" Tirana și Ajax Amsterdam, pe stadionul din Tirana, în meciul lor din cadrul C.C.E., terminat la egalitate (2—2)

TELEX

Congresul Uniunii internaționale de ciclism, reunit la Geneva, a stabilit ca ediția 1972 a campionatelor mondiale de ciclism (profesioniști și amatori) să aibă loc în Franța. Campionatele mondiale de ciclocros, din același an, vor fi organizate în Cehoslovacia.

Iată și datele cîtorva întreceri rezervate cicliștilor amatori în sezonul 1971, aprobate de congresul U.C.I.: Turul Algeriei 16—28 martie; „Cursa Păcii" 6—21 mai; Campionatele Balcanice 16—18 iulie, la Sofia; Turul R.D.G. 9—14 august; Turul Bulgariei 23 septembrie — 3 octombrie; Tour de l'Avenir 17—26 septembrie.

■

La Lvov, după o zi de repaus, a fost reluat turneul internațional masculin de handbal, rezervat echipelor de juniori. Iată rezultatele înregistrate: Polonia—Bulgaria 26—15; R. D. Germană—Cehoslovacia 27—11; U.R.S.S. II—România 36—24; U.R.S.S. I—Ungaria 23—16. În clasament conduc echipele Poloniei și U.R.S.S. II cu cîte 8 p.

■

Campionatele internaționale de tenis de masă ale Scandinaviei au început în orașul suedez Halmstad cu participarea unor valoroase echipe în frunte cu puternicele reprezentative ale R. P. Chineze. **Iată primele rezultate înregistrate: masculin:** R. P. Chineză — Norvegia 3—0; Franța — Israel 3—1; Iugoslavia — Danemarca 3—0; Suedia (A) — Polonia 3—0; Anglia — Suedia (B) 3—2; Cehoslovacia — Olanda 3—1; Coreea de Sud — Finlanda 3—0; **feminin:** R. D. Germană — Olanda 3—0; Franța — Finlanda 3—0.

■

În meci retur pentru „C.C.E." la volei feminin, la Modena, echipa locală Fini a învins cu scorul de 3—1 formația Happoel Tel Aviv. Voleibalistele italiene (care au cîștigat și primul joc) s-au calificat în turul următor al competiției.

■

La Oslo s-au întîlnit într-un meci amical de handbal selecționatele masculine ale Norvegiei și Danemarcei. După ce la pauză oaspeții conduceau cu 11—7, în final scorul a fost egal: 15—15. Din echipa gazdelor s-au remarcat Reinertsen și Cappelen, care au marcat 6 și, respectiv, 3 goluri. Cel mai eficace jucător al formației daneze a fost Heideman (5 goluri).

„CLAY A GREȘIT ACCEPTÎND MECIUL CU BONAVENA"...

...afirmă Gil Clancy, antrenorul argentinianului

NEW YORK 27 (Agerpres). — Boxerul argentinian Oscar Bonavena a sosit la New York în vederea meciului pe care-l va susține la 7 decembrie la Madison Square Garden în compania fostului campion mondial Cassius Clay. Bonavena și-a stabilit tabăra de pregătire în localitatea Castkill, la 160 km de New York. **Înaintea plecării la Castkill, Bonavena a declarat ziariștilor că speră să obțină un rezultat remarcabil. Gil Clancy, antrenorul american care va sta în colțul lui Bonavena, a arătat ziariștilor că elevul său este deosebit de puternic. Clancy a declarat ziariștilor: „...CLAY A FĂCUT MARE GREȘEALĂ ACCEPTÎND SĂ LUPTE ÎMPOTRIVA LUI BONAVENA".**

ÎN „OPEN"-ul DE LA STOCKHOLM

STOCKHOLM, 27 (Agerpres) — Turneul internațional de tenis de la Stockholm a continuat cu disputarea partidelor din proba de simplu bărbați. Jucătorul american Stan Smith l-a învins cu 6—3, 6—3 pe sud-africanul Cliff Drysdale, iar francezul Georges Goven a dispus cu 6—4, 9—7 de australianul Boo Carmichael. **Alte rezultate:** Emerson (Australia) — Holmstroem (Suedia) 6—1, 3—6, 6—4; Ashe (S.U.A.) — Taylor (Anglia) 6—3, 5—7, 6—4.

Într-una din semifinalele probei de dublu masculin, perechea australiană Carmichael — Davidson a întrecut cu 6—3, 6—4 cuplul Gimeno (Spania) — Taylor (Anglia).

știri • ultimele știri • ultimele știri • ultimele

PRIMUL MECI INTERNAȚIONAL AL TRICOLORILOR ÎN ANUL 1971

IUGOSLAVIA — ROMÂNIA

În urma acordului încheiat între Federația română de fotbal și Federația iugoslavă, reprezentativa de fotbal a țării noastre va susține primul său meci din anul 1971 la Belgrad. Fotbaliștii români vor evolua la 21 aprilie în compania echipei iugoslaviei.

BASCHETBALIȘTII TIMIȘORENI JOACĂ LA SKOPLJE

Selecționata masculină de baschet a orașului Timișoara a plecat ieri la Skoplje, pentru a susține o partidă amicală cu reprezentativa locală, în ziua de 29 noiembrie. Din această cauză, meciul Universitatea Cluj—Universitatea Timișoara (etapa a VIII-a a diviziei A), programat inițial pentru mîine, se va disputa la 10 decembrie.

HENRY COOPER ȘI PUNE TITLUL ÎN JOC

Uniunea europeană de box (E.B.U.) a anunțat că actualul campion european la cat. grea, englezul Henry Cooper, urmează să-și pună titlul în joc în fața vest-germanului Jurgen Blin. Data meciului va fi stabilită pînă la 20 ianuarie.

MORELON ÎNTRECE PE TRENTIN!

Velodromul acoperit din Grenoble a fost locul de desfășurare a unei importante reuniuni cicliste internaționale, în care proba „omnium" a revenit belgienilor I. C. Monsere — Patrick Sercu. Proba de viteză a fost cîștigată de Daniel Morelon (Franța), care l-a întrecut pe compatriotul său Pierre Trentin.

SURPRIZE ÎN INTERNAȚIONALELE DE TENIS DE MASĂ ALE SCANDINAVIEI

La Halmstadt (Suedia) se desfășoară campionatele internaționale de tenis de masă ale Scandinaviei. Rezultate, echipe bărbați, semifinale: Ungaria — R. P. Chineză 3—2!; Suedia—Cehoslovacia 3—0; echipe femei, sferturi de finală: R. P. Chineză — R. D. Germană 3—0, Cehoslovacia — Anglia 3—0, Ungaria — Suedia 3—1. Întrecerile continuă.

TURNEUL DE BOX DE LA VIDIN

VIDIN, 27 (prin telefon). Deși au început competiția cu cîteva insuccese, iată că acum, cînd „Turneul Prietenia" se apropie de sfîrșit, sportivii români au început să evolueze la adevărata lor valoare.

Primul a urcat în ring semimusca Remus Cosma, care l-a avut ca adversar pe Zagandikov (U.R.S.S.). Sportivul nostru a început meciul hotărît și după primele schimburi de lovituri s-a văzut că are mari șanse de a obține victoria. Într-adevăr, el a plasat numeroase croșee de stînga, bine dublate de directe, astfel că arbitrii au hotărît în unanimitate să-l declare învingător. Simion Cuțov nu s-a dezmințit nici în meciul cu bulgarul Petrov. El a acumulat punct după punct și la sfîrșitul celor 9 minute de luptă a fost din nou aplaudat pentru succesul înregistrat. Ultimul boxer român care a urcat treptele ringului în semifinale a fost semiușorul Adrian Guțu. Românul a avut o sarcină foarte dificilă în fața bulgarului Matev, dar s-a comportat foarte bine și, spre bucuria întregii noastre delegații, a înregistrat al treilea succes al serii pentru reprezentativa României. În acest fel, țara noastră va avea în finala turneului 4 pugiliști care, deocamdată, au asigurate medaliile de argint.

Victor POPESCU

DINAMO BUCUREȘTI VA JUCA ÎN PERU ȘI BRAZILIA

La iarnă, în perioada de întrerupere a campionatului, echipa de fotbal DINAMO București urmează să efectueze un turneu în America de Sud. Pînă în prezent, s-au stabilit țările unde vor evolua fotbaliștii români și numărul de meciuri pe care le vor susține. Dinamoviștii vor disputa două jocuri în Peru și, apoi, 6 sau 7 partide în Brazilia. Datele la care vor avea loc întîlnirile și adversarii respectivi se vor stabili în decembrie, dar se știe de pe acum că turneul va începe la 16 ianuarie și va dura pînă la 14 februarie 1971.

Redacția și administrația: str. Vasile Conta nr. 16: telefoane: centrală 11.10.05, secția corespondenți 11.51.09, interurban 72 și 286; telex: sportrom buc. 180. Tiparul „I. P. Informația", București 40368

PROLETARI DIN TOATE ȚĂRILE, UNIȚI-VĂ!

sportul

ZIAR AL CONSILIULUI NAȚIONAL PENTRU EDUCAȚIE FIZICĂ ȘI SPORT

ANUL XXVI — Nr. 1098 (6532) 4 PAGINI 30 BANI Duminică 29 noiembrie 1970

ASTĂZI DE LA ORA 14,30 PE STADIONUL 23 AUGUST

UN MECI DE RUGBY DE ÎNALT PRESTIGIU:

ROMÂNIA — FRANȚA

PARTIDA INAUGUREAZĂ O NOUĂ EDIȚIE A „CUPEI NAȚIUNILOR—F.I.R.A."

Astăzi, reprezentativa de rugby a ROMÂNIEI întîlnește într-un meci care se anunță de mare atracție, puternica echipă a FRANȚEI. În afara faptului că partida continuă o tradiție temeinic statornicită între rugbyștii celor două țări, ea îmbracă și un caracter oficial, întrucît se desfășoară în cadrul unei noi ediții a „CUPEI NAȚIUNILOR-F.I.R.A."

Și de data aceasta rugbyul francez se prezintă la București cu o aureolă de invidiat. Chiar dacă n-ar fi să ținem seama decît de succesele rugbyștilor francezi în turneul din Republica Sud-Africană sau de victoria obținută în fața Angliei (35—13) și tot ar fi suficiente argumentele care pledează în favoarea valorii ridicate a oaspeților. Șansele, evident, rămîn de partea lor.

În cazul nostru, mai mult decît palmaresul propriu-zis, mult îmbunătățit anul acesta, în special datorită reușitei înregistrată în fața italienilor, chiar la ei acasă (performanță fără precedent), contează dorința fierbinte de a avea o comportare la înălțimea prestigioșilor rugbyști francezi. Lucrul este posibil. Condiții: ca rugbyștii români să-și depășească, încă din start, tracul ce i-a cuprins aproape întotdeauna cînd au evoluat în compania sportivilor francezi. Apoi, de a se remarca printr-o continuă și susținută mișcare în teren, printr-un joc ferm pe înaintare, prin placaje viguroase dar corecte, prin marcarea și anihilarea strictă a mijlocașilor și a aripilor Cantoni și Bourgarel, rugbyști cu un excepțional simț al buturilor, cu o mare viteză de deplasare.

Conducerea meciului a fost încredințată lui **G. C. Lamb** (Anglia), un arbitru internațional de mare prestigiu, cu zeci de partide-cheie la activ, prezent în calitate de cavaler al fluierului pe toate continentele. Așadar, încă o garanție în reușita întîlnirii.

Nădăjduind să vizionăm un meci de o înaltă ținută sportivă, ținem să urăm tricolorilor noștri mult succes!

CELE DOUĂ TEAM-URI

ROMÂNIA

DURBAC (15)

BRAGA (14) DRAGOMIRESCU (13) IRIMESCU (10) NICA (12) SUCIU (11)

MATEESCU (9)

CIOBANEL (6) ȚUȚUIANU (8) RAȘCANU (7)

ATANASIU (5) ȘERBAN (4)

DINU (3) IORGULESCU (2) DRĂGULESCU (1)

Arbitru principal: **G. C. LAMB** (Anglia)

IRAÇABAL (1) BENESSIS (2) AZARÉTE (3)

W. SPANGHERO (4) Le DROFF (5)

QUILIS (7) DAUGA (8) VIARD (6)

PEBEYRRE (9)

BEROT (10)

CANTONI (11) LUX (12) TRILOO (13) BOURGAREL (14)

VILLEPREUX (15)

FRANȚA

SÎMBĂTĂ DIMINEAȚĂ...

Sîmbătă dimineață, lotul rugbyștilor francezi a susținut ultimul antrenament.

Sîmbătă dimineață ne-am deplasat la teren pentru a-i urmări, în avanpremieră, pe reprezentanții cocoșului galic, deținătorii atîtor rezultate de prestigiu.

Sîmbătă dimineață în preajma terenului s-au strîns — ca întotdeauna în astfel de ocazii — puținii, dar iremediabilii, „microbiști" dăruiți rugbyului.

Ora 10. Este timpul ca pe gazon să apară jucătorii oaspeți. Dar... Trec 10 minute, apoi încă 10 și încă 15. Nimic. Ni se spune că antrenorul Michel Celaya stabilește tactica pentru jocul de duminică. Oare ce pune la cale? Nici simpaticii colegi de breaslă francezi — veniți în număr mare pentru a transmite cronicile și comentariile marii confruntări — nu pot să ofere mai multe amănunte.

★

Ora 11. În sfîrșit, ușa — care fusese cu strășnicie încuiată — se deschide. Apoi, pe rînd își fac apariția: Dauga, Le Droff, Bourgarel și ceilalți.

Masivul antrenor Celaya nu pare dispus a face confesiuni. Încercăm, totuși, să obținem o cît de scurtă declarație. Ne-o dă în grabă, scuzîndu-se că elevii săi nu pot aștepta:

— Nu am venit în plimbare și nici nu cred că vom putea avea timp din cauza... jucătorilor dumneavoastră. Avem o misiune foarte grea. Românii ne-au dovedit întotdeauna valoarea lor. Și ea nu este de loc scăzută, dimpotrivă.

O ultimă tentativă: formația. Nimic nou față de ceea

Em. F.

(Continuarea în pag. a 4-a)

Neagu RĂDULESCU vă prezintă meciul ROMÂNIA — FRANȚA

Berbecii lui Ciobănel sau cocoșul lui Dauga?

In C. C. E. la handbal masculin

STEAUA A CÎȘTIGAT ÎNTR-O SINGURĂ REPRIZĂ!

Steaua — Studentes Idrettsforening 30—14 (12—7)

Handbaliștii de la Steaua au debutat ieri seară, în sala Floreasca, într-o nouă ediție a C.C.E., întrecînd categoric echipa campioană a Norvegiei, STUDENTES IDRETTSFORENING din Oslo. Scorul final: 30—14 (12—7) dă jucătorilor români serioase opțiuni pentru calificarea în turul următor al competiției, în sferturile de finală.

Extrem de curajoși, cu o putere de luptă demnă de toată lauda, jucătorii norvegieni au făcut abstracție de celebrele nume pe care le aveau în față și au reușit să țină pasul cu formația gazdă. Nu-i mai puțin adevărat că, șocați de rezistența opusă, handbaliștii de la Steaua au comis cîteva erori în prima repriză apărîndu-se greșit (prea larg și static), atacînd repede și deloc ordonat. Rezultatul a fost aproape firesc: doar 5 goluri avantaj, ceea ce era mult prea puțin în raport cu diferența de valoare dintre cele două combatante.

Birtolom, omul de gol al echipei Steaua în meciul de ieri, în plină acțiune pe semicerc

În repriza secundă, însă, lucrurile au... intrat în normal. Într-un iureș irezistibil, jucătorii români și-au depășit clar adversarii și după 10 minute de joc scorul era de 19—3. Pînă la sfîrșit ei au continuat să lupte pentru a nu mai avea emoții în partida retur (data de 29 decembrie este încă incertă!) și printr-un joc mai activ (intercepții și contraatacuri), mai variat (combinații rapide, spectaculoase), au încheiat meciul la diferență comodă de 17 goluri.

Arbitrii **MILAN VALCICI** și **VLADO SIMANOVICI** — Iugoslavia — au condus corect următoarele formații:

STEAUA: Dincă (Munteanu) — Gruia (7), Stockl (1), Gațu (3), Birtolom (8), Popescu (4), Cristian (4), Marinescu, Goran (1), Iacob, Speck (2).

STUDENTES IDRETTSFORENING: Gruber (Brathen) — Graver (6), Urdal (1), Borgensen (2), Slettan (1), Nohr (1), Brothen, Blomhoff (2), Olrud (1), Fagernes, Findsen.

Călin ANTONESCU

AZI, LA TIMIȘOARA, „TROFEUL CARPAȚI" PROGRAMEAZĂ

O FINALĂ DE MARE SPECTACOL: ROMÂNIA — R.D. GERMANĂ

TIMIȘOARA, 28 (prin telefon, de la trimisul nostru). Intrat în tradiția handbalistică internațională, „Trofeul Carpați" prilejuiește și la ediția a XI-a o interesantă trecere în revistă a valorii și stadiului de evoluție la care au ajuns echipele feminine. După 18 partide jucate în sala Olimpia, în cadrul celor două serii preliminare, se poate spune că jocul majorității echipelor fruntașe a devenit mai dinamic, că schemele tactice se grefează acum pe o rapidă circulație a balonului, deci handbalul feminin se îndreaptă și el, cu pași mari, spre handbalul-spectacol. Cei 9 000 de spectatori, care au asistat timp de trei zile la întîlnirile premergătoare finalelor, au observat cu satisfacție acest evident progres. Sînt formații care impresionează prin ritmul de ceasornic al jocului (R.D. Germană), printr-o tehnică impecabilă (R.D. Germană, România, Cehoslovacia), prin fantezie și joc viclean, la intercepție, cu contraatacuri debordante (România, Iugoslavia) precum și altele care, prin dîrzenie, înalță cota eficacității (Uniunea Sovietică, Ungaria). Confruntarea dintre stiluri conturate și maniere de joc în devenire a scos în evidență resursele nebănuite pe care le posedă acest sport cu tot mai mare atracție asupra tineretului.

Apogeul turneului, important prin confruntarea de forțe superioare, dar, mai ales, prin opțiunile ce se vor oferi unor teamuri pentru viitoarea ediție a C.M., îl vor constitui întrecerile decisive de astăzi. Marea finală, partida dintre reprezentativele României și R.D. Germane, constituie testul major. Formația oaspete, cu un 7 de bază alcătuit din mari valori (dar cu rezerve net diferențiate), este tehnică, bine pregătită fizic, sobră. Alcătuită din jucătoare de mare gabarit, cu experiență competițională vastă (50 de jocuri internaționale în medie la echipa de bază) și cu un calm cu adevărat englezesc, echipa R.D. Germane va întîlni o reprezentativă a României pe care o cunoaște, în general, dar căreia nu-i poate întui valențele în momente de excepție. Pentru că, uneori, în meciurile-cheie, aceste fete se mobilizează fantastic, realizînd un joc inegalabil, căruia cu greu îi poate rezista cineva. Cînd antrenorii Gabriel Zugrăvescu și Pompiliu Simion introduc pe teren jucătoare rapide,

Hristache NAUM

(Continuarea în pag. a 4-a)

MECIUL CIOCÂLTEA — GHEORGHIU

● Remiză în prima partidă ● Astăzi, Gheorghiu joacă cu albele

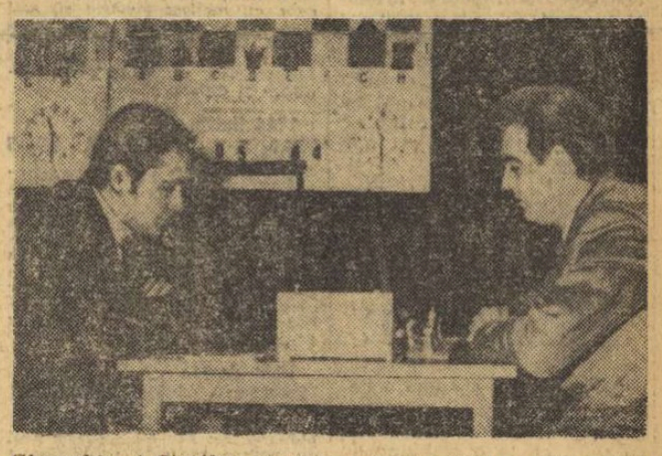

Gheorghiu și Ciocâltea înaintea primei mutări a pasionantului lor meci pentru supremație.

Meciul pentru desemnarea campionului de șah al țării, între **VICTOR CIOCÂLTEA** și **FLORIN GHEORGHIU**, a început ieri după amiază în Aula Institutului de petrol, gaze și geologie.

Prima partidă, în care Ciocâltea a avut albele, a furnizat o luptă ascuțită și interesantă. S-a jucat o „scoțiană" (care nu are nici o legătură cu zgîrcenia ci, dimpotrivă, predispune la poziții tăioase, deseori pe muchie de cuțit). Inițiativa a fost de partea lui Ciocâltea, care și-a dublat turnurile pe coloana „f", a atacat în centru și l-a supus pe Gheorghiu la un joc de defensivă. Negrul a trebuit să-și creeze cîteva slăbiciuni în poziție (pioni dublați pe verticala „b", un turn pasiv la f8, nebunul inactiv).

Dar, marele maestru a reușit să găsească continuări excelente de apărare și la mutarea a 33-a, într-o criză de timp reciprocă, cei doi adversari au căzut de acord asupra remizei.

În celălalt meci, Ghizdavu, cu albele, deține avantaj material la Ghinda. Întîlnirea se reia astăzi dimineață, de la ora 9, în sala Constructorul.

După-amiază, de la ora 16, în Aula I.P.G.G. se joacă partida a doua. Gheorghiu și Ghinda au piesele albe.

DINAMO A RĂMAS LIDERA CLASAMENTULUI

● Performera etapei trecute, C.F.R. Timișoara, a pierdut pe teren propriu în fața lui F.C. Argeș ● În sfîrșit, o victorie a campionilor ● Șt. Coidum s-a ținut de cuvînt: a luat ceferiștilor din Cluj punctul cedat universitarilor clujeni ● S. C. Bacău a respectat tradiția

REZULTATE TEHNICE

Rapid — Dinamo București	1—1 (1—0)
U.T.A. — Politehnica	2—0 (1—0)
C.F.R. Cluj — Univ. Craiova	0—0
Sport club Bacău — St. roșu	1—0 (0—0)
Farul — „U" Cluj	2—0 (1—0)
C.F.R. Timiș. — F. C. Argeș	0—2 (0—0)
Petrolul — Jiul	1—0 (0—0)

ETAPA VIITOARE (6 decembrie)

Univ. Craiova — Dinamo București
Steagul roșu — C.F.R. Cluj
Steaua — Petrolul
U.T.A. — Farul
Jiul — Progresul
„U" Cluj — C.F.R. Timișoara
Rapid — F. C. Argeș
Politehnica — Sport club Bacău

CLASAMENT

1.	DINAMO BUC.	12	7	3	2	24—11 17
2.	Rapid	12	5	6	1	14— 7 16
3.	Petrolul	12	7	2	3	18—14 16
4.	Politehnica	12	6	3	3	23—18 15
5.	Farul	12	6	2	4	22—20 14
6.	U.T.A.	12	6	1	5	16—11 13
7.	Univ. Craiova	12	5	3	4	9—11 13
8.	Steagul roșu	12	5	3	4	8—10 13
9.	Sport club Bacău	12	6	0	6	20—15 12
10.	Steaua	11	4	3	4	16—15 11
11.	„U" Cluj	12	4	2	6	13—15 10
12.	F. C. Argeș	12	3	4	5	14—17 10
13.	C.F.R. Cluj	12	4	2	6	15—22 10
14.	Jiul	12	4	1	7	10—16 9
15.	Progresul	11	2	3	6	7—13 7
16.	C.F.R. Timișoara	12	2	0	10	7—21 4

AZI: Progresul — Steaua (stadionul 23 August, de la ora 12,15)

RAPID 1(1)
DINAMO BUCUREȘTI 1(0)

AMBELE ECHIPE AU TRECUT PE LÎNGĂ VICTORIE...

N-a fost — s-o spunem de la început — derby-ul pe care-l doream și care putea să se exprime la înălțimea așteptărilor, n-a fost un derby-spectacol, poate pentru că majoritatea derby-urilor ANUNȚATE trădează, așa cum remarca, cîndva, marele om de fotbal (selecționer și ziarist) care a fost Vittorio Pozzo. Poate, de asemenea, pentru că ambele echipe, dominate de realismul fotbalului mondial, au avut ca scop primordial rezultatul, în vreme ce maniera, mijloacele, eleganța și uneori chiar fair-play-ul le-au preocupat în mult mai mică măsură.

A rezultat o întrecere foarte dîrză, aprigă pe alocuri, momentele dramatice au urcat nu o dată tensiunea și așa ridicată a partidei, a cărei principală virtute a fost aceea că ne-a ținut, din primul pînă în ultimul minut, sub semnul indeciziei scoru-

Marius POPESCU

(Continuare în pag. a 3-a)

Minutul 56 al derbyului. Doru Popescu a reluat în gol mingea scăpată de Răducanu, egalînd scorul

Foto: Dragoș NEAGU

STEAUA — CAMPIOANĂ LA LUPTE LIBERE

BRAȘOV, 28 (prin telefon, de la corespondentul nostru). — Turneul final al diviziei A de lupte libere, desfășurat în sala Armatei din localitate, s-a bucurat de un succes deplin. Cele patru protagoniste — **Steaua, Rapid București, A.S.M.T. Lugoj** și **Steagul roșu Brașov**, și-au disputat cu ardoare întîietatea. La loc de cinste s-a situat meciul **Steaua—Steagul roșu** care a fost, de altfel, adevărata finală pentru desemnarea echipei campioane. În această confruntare numeroșii spectatori prezenți au urmărit partide de foarte bun nivel tehnic și echilibrate. Evoluția scorului a fost strînsă pînă la meciul „greilor" care a decis formația campioană. Rezultat final Steaua—Steagul roșu 21—19. Așadar, Steaua (antrenori **V. Popovici** și **Gh. Suteu**) a cucerit pentru a IX-a oară titlul de campioană. În celelalte partide **Steaua** cu **Rapid** 27,5—4,5 și cu **A.S.M.T. Lugoj** 24—8; **Steagul roșu** cu **A.S.M.T.** 31—5 și cu **Rapid** 26,5—5,5 **Rapid—A.S.M.T.** 24—16 Clasament: 1. **Steaua**, 2. **Steagul roșu**, 3. **Rapid**, 4. **A.S.M.T.**

C. GRUIA

801

SPORTUL Magazin

1919 A XIX-a PARTIDĂ DE RUGBY ROMÂNIA-FRANȚA 1970

ISTORIA ÎNTÎLNIRILOR EVOCATĂ DE AUTORII EI

● *Începutul de acum o jumătate de veac* ● *O medalie olimpică pentru rugbyștii noștri*
● *1957, anul deziluziilor* ● *Prima răsunătoare victorie în 1960*

Istoria meciurilor cu Franța a trecut pragul unei jumătăți de secol. Am încercat, stimați cititori, să realizăm o retrospectivă „vie", apelînd, pentru aceasta, la memoria celor ce au alcătuit-o an de an :

1919 Paris :
FRANȚA — ROMÂNIA 48—5

MIRCEA ICONOMU : *In acel an, la Paris au debutat ca internaționali rugbyștii și atleții noștri. A fost primul contact cu jucătorii francezi. Infrîngerea severă nu trebuie, deci, să mire pe nimeni. In echipa de atunci au figurat, printre alții, G. Vraca, celebrul actor de mai tîrziu, și N. Mărăscu, marele animator al rugbyului și atletismului.*

1924 Paris :
FRANȚA — ROMÂNIA 59—3

MIRCEA SFETESCU : *Deși a trecut aproape o jumătate de secol, nu voi uita partida susținută la Paris, pe stadionul Colombes, în cadrul J.O., cînd am obținut medaliile de bronz, e drept într-o companie redusă. A fost primul meu contact cu rugbyul francez, despre care auzisem atîtea lucruri frumoase. Și partida mi-a confirmat ceea ce știam despre el. Toți jucătorii au reușit să mă impresioneze, totuși figura lui A. Juarequi mi-a rămas întipărită cel mai mult, pentru că el a fost unul din cei mai străluciți reprezentanți ai rugbyului francez din acele vremuri. Am pierdut. Era firesc. Dar am învățat multe.*

1927 Paris :
FRANȚA — ROMÂNIA 44—3

PAUL VIDRAȘCU : *Cunoșteam valoarea rugbyului francez și ne așteptam la o înfrîngere. Am rămas, însă, impresionat de modul cum au realizat victoria și, mai ales, de jocul fraților André și Henri Behoutéquy, admirabili în linia de treisferturi, așa cum mai tîrziu aveau să apară frații Boniface și Camberabero.*

1936 Berlin :
FRANȚA — ROMÂNIA 25—5

GHEORGHE FĂNTĂNEANU : *Partida s-a desfășurat în cadrul Jocurilor Olimpice, ocupînd, în final, ultimul loc : patru. Echipa a fost alcătuită cu destule dificultăți, dar a reușit, în cele din urmă, să facă un joc bun și să „obțină" o înfrîngere la un scor ceva mai strîns decît în întîlnirile anterioare. Lecțiile primite ne-au folosit cu prisosință.*

1937 Paris :
FRANȚA — ROMÂNIA 27—11

TOMA MOLDOVEANU : *Campionatul nu s-a disputat în acel an pentru că toată activitatea a fost concentrată pentru pregătirea turneelor de peste hotare. In primul rînd a interesat turneul din cadrul Expoziției Internaționale de la Paris. După ce am trecut ușor de echipa Olandei în eliminatorii, cu 42—5, în semifinale am întîlnit Franța. Evident — eșec, dar am reușit să înscriem cel mai mare număr de puncte marcate pînă atunci. Franței, prin Florea, Ghica, Pană și Slobozeanu.*

1938 București :
ROMÂNIA — FRANȚA 8—11

ASCANIO DAMIAN : *Federația de rugby a găzduit Campionatul european, între 15 și 22 mai, și, în același timp, o sesiune a Congresului Federației Internaționale. Turneul s-a desfășurat pe terenul ONEF, actualmente Stadionul Republicii. Nu a lipsit mult să realizăm marea surpriză. Conduși la pauză cu 11—0, am redus din handicap, fiind la un pas de a marca punctele victoriei. Și am rămas cu impresia că ne-a lipsit îndrăzneala pentru a o cuceri. După meci, conducătorii echipei Franței au recunoscut că formația lor a trecut prin momente foarte grele, în special în repriza a doua. Aceasta a fost și a rămas cea mai bună performanță a națională în perioada dinainte de război.*

1957 Bordeaux :
FRANȚA — ROMÂNIA 39—0

DUMITRU IONESCU : *In viața unei echipe există momente de bucurie și de amărăciune: victoria și înfrîngerea. XV-le României a cunoscut în acel an un eșec care constituie, totuși, o notă discordantă în suita întîlnirilor. Insuccesul ne-a folosit, pentru că ne-a arătat că aveam nevoie de o pregătire temeinică, ceea ce ne-a cam lipsit atunci.*

1957 București :
ROMÂNIA — FRANȚA 15—18

VIOREL MORARU : *Am jucat în toate meciurile contra Franței, din 1957 și pînă în 1964 — perioadă de afirmare și consacrare a rugbyului românesc. Partidele cu echipierii francezi au constituit, totdeauna, un eveniment deosebit pentru noi. Revăd și acum stadionul „23 August", plin de spectatori, și echipa noastră la un pas de o performanță răsunătoare. Dar, în ultimul minut al jocului, formidabila lovitură de picior a lui Vanier, care de la mijlocul terenului a reușit să treacă mingea printre bare, a schimbat astfel scorul în favoarea Franței.*

1960 București :
ROMÂNIA — FRANȚA 11—5

MIHAI WUSEC : *Toate cele zece partide jucate contra francezilor îmi trezesc plăcute aduceri aminte. Dacă aș fi întrebat care au fost cele mai impresionante momente, aș răspunde, fără șovăială, acelea din 1960. Am făcut doar parte din echipa care a învins pentru prima oară în istoria întîlnirilor noastre Franța, prin loviturile lui Penciu și încercarea lui Barbu ! Și lucrul acesta nu se uită !*

1961 Bayonne :
FRANȚA — ROMÂNIA 5—5

GHEORGHE DROBOTĂ : *In centrul atenției activității rugbystice a stat meciul de la 12 noiembrie. El s-a încheiat cu un rezultat ce i-a consternat pe francezi și care a demonstrat, fără posibilități de tăgadă, creșterea vertiginoasă a valorii rugbyului românesc. Era o confirmare strălucită a victoriei din anul precedent.*

1962 București :
ROMÂNIA — FRANȚA 3—0

NICOLAE PĂDUREANU : *Franța din nou învinsă la București ! Meciul, cu excepția primului sfert de oră, care a aparținut oarecum francezilor, a consemnat prezența aproape permanentă a jucătorilor români în jumătatea de teren adversă. Victoria din 1960, egalul din 1961, au fost deci întărite.*

Echipa de rugby a României înaintea partidei cu Franța din 1927.

1963 Toulouse :
FRANȚA — ROMÂNIA 6—6

RADU DEMIAN : *A fost unul dintre cele mai bune meciuri pe care le-a făcut națională noastră în perioada respectivă. Francezii au deschis scorul prin Gachassin, dar am egalat prin încercarea lui Penciu. După pauză, am dominat mai mult și am luat din nou conducerea, printr-o încercare a lui Dragomirescu, fiind egalați prin drop-ul lui Dupuy. In ultimele minute am avut ocazia să ne adjudecăm victoria. După un șir de grămezi, Moraru realizează un drop, dar arbitrul dictează repunere în grămadă. Moraru încearcă un nou drop, dar mingea loveste bara ! Și asta, în ultimele minute !*

1964 București :
ROMÂNIA — FRANȚA 6—9

RĂNE CHIRIAC : *A fost meciul de adio al vechii generații. Atunci au predat ștafeta Moraru, Stănescu, eu și alții. Am pierdut meciul din cauza unor erori în apărare deși, în general, jocul a fost echilibrat, chiar cu o ușoară dominare din partea noastră. Dar...*

1965 Lyon :
FRANȚA — ROMÂNIA 8—3

MIHAI ȚIBULEAC : *Meciul cu Franța, disputat în cadrul primei ediții a „Cupei Națiunilor", s-a încheiat cu victoria meritată a gazdelor, după un joc de certă valoare. Două încercări ale lui Guy Boniface și o transformare a fratelui său, André, față de un drop realizat de Dragomirescu, și Franța a cîștigat un meci mai strîns decît arată scorul.*

1966 București :
ROMÂNIA — FRANȚA 3—9

MIRCEA RUSU : *Intîlnirea din toamna anului 1966, disputată pe stadionul Republicii, este una din puținele partide de care nu ne leagă amintiri plăcute. Nu pentru că am fost învinși, ci pentru că modul cum au jucat cele două echipe a făcut ca partida să nu se ridice la un nivel tehnic superior, lăsînd de dorit și sub aspectul sportivității.*

1967 Nantes :
FRANȚA — ROMÂNIA 11—3

ALEXANDRU PENCIU : *De partida de la Nantes mă leagă și amintirea ultimului meu joc în echipa României. E drept, atunci am înscris singurele puncte ale XV-lui nostru, dar am pierdut. Am trăit emoția primei victorii asupra Franței în 1960, dar și insatisfacția acestei ultime înfrîngeri. Drumul de la bucurie la amărăciune a fost destul de lung.*

1968 București :
ROMÂNIA — FRANȚA 15—14

VALERIU IRIMESCU : *Am făcut parte din echipa care a reușit să aducă cea de a treia victorie românească împotriva Franței. Eu am înscris toate punctele formației noastre, dar cred că succesul s-a datorat efortului colectiv, faptului că fiecare a făcut totul pentru a-și anihila adversarul direct.*

1969 Tarbes :
FRANȚA — ROMÂNIA 14—9

PAUL CIOBĂNEL : *A fost o partidă frumoasă, la capătul căreia, chiar dacă am părăsit terenul învinși, am fost aplaudați de public. Pe cei mai mulți dintre învingătorii noștri de anul trecut îi vom întîlni și duminică. La Tarbes am pierdut. Ce n-aș da să cîștigăm la București !*

1970 București :
ROMÂNIA — FRANȚA ?

Istoria acestui meci n-a fost scrisă încă. O va face XV-le nostru peste cîteva ore. Să sperăm că ea se va încheia într-o pagină frumoasă, așa cum au mai fost multe pînă acum.

Documentar realizat de
prof. Camil MORȚUN
și Emanuel FĂNTĂNEANU

Răsfoind Almanahul turistic 1971

Mai înainte de venirea zăpezilor — și mai devreme ca niciodată — ne-a ieșit în cale „ALMANAHUL TURISTIC". I-am străbătut, apoi, paginile de-a lungul rîndurilor de tipar ce ne-au purtat ca niște poteci spre multe din frumusețile — cunoscute ori ba — ale țării noastre și chiar spre altele, de pe meleaguri mai depărtate. Ne-am lăsat conduși de prof. dr. docent V. Tufescu spre un munte mai puțin bătut de pașul turiștilor, Giumalăul cel cu „pantele domoale și spinările rotunjite", dar cu platiuri largi, cu poieni nenumărate și belșug de izvoare. Am ascultat confidențele și dezideratele de pescar amator ale poetului Al. Andrițoiu, ori l-am urmărit cu înfrigurare pe inginerul N. Popescu-Paltin în aventuroasa-i escaladă de iarnă pe creasta nordică a Arnăului Mare. L-am urmat, cu încredere și interes, pe cercetătorul științific Vasile Sencu în munții Aninei. Și nu numai „pe" munți, pentru că ne-a ispitit să pășim de asemenea pragul de beznă al peșterilor din acest masiv.

Și astfel, cu fiecare nouă filă a almanahului, deschizi fereastră după fereastră, spre locuri care — de cele mai multe ori — te îmbie să vii să le cunoști aevea, spre locuri care îți vin sub ochi aduse, ca de un miraculos transfocator, din planurile depărtate, cețoase, ale amintirii.

Dar, cum obiectivele turistice nu se limitează la splendorile naturii, almanahul cuprinde în paginile sale vibrante evocări ale muzeelor care păstrează mărturii cu adînci semnificații ale luptelor legate de împlinirea idealurilor atît de scumpe poporului nostru: libertatea națională și socială, făurirea orînduirii socialiste. Este vorba de Muzeul de istorie a Partidului Comunist, a mișcării revoluționare și democratice din România, ca și de Muzeul dintre pereții cenușii ai acelei „Bastilii românești" care a fost Doftana.

Pentru a satisface curiozitatea amatorilor de turism în ceea ce privește perspectiva unor excursii, ture sau vacanțe interesante în anul ce vine, almanahul a dat cuvîntul factorilor de răspundere din acest domeniu : conf. univ. Al. Sobaru, președintele O.N.T., Șt. Toth, director general al Agenției pentru turism intern, I. Feies, președintele B.T.T., ing. V. Iordăchescu, secretar general al A.C.R.

Ca supliment, care va fi — desigur — foarte apreciat de turiștii automobiliști, almanahul oferă cititorilor săi două hărți — dintr-un ciclu de șase — care acoperă partea de vest a țării, din Oaș și pînă în Oltenia dealurilor subcarpatice.

Sebastian BONIFACIU

REFLECȚII FOTBALISTICE

● *O mie de combinații spectaculoase și de driblinguri savante nu fac cît un simplu șut la poartă.*

● *Luftează în fața porții goale. Normal! Nu e frumos să intri în casa omului în lipsa lui.*

● *De ce pasează mingea, cînd e la doi pași de poartă și are unghi bun de tragere? Poate din... spirit de colegialitate sau ca să demonstreze că fotbalul este joc de asociație.*

● *Indeobște, pătrunderile pe centru sînt sortite eșecului. Și în fotbal se tinde spre... descentralizare !*

JOACĂ TENIS LA 72 DE ANI

Jean Borotra a fost invitat la Johannesburg, cu ocazia campionatelor internaționale de tenis ce vor avea loc în cursul lunii martie. „Bascul zburător" a acceptat invitația, spunînd organizatorilor : **„Voi veni, dar nu ca oficial sau invitat de onoare ci, natural, ca simplu concurent".**

La 72 de ani veteranul își va încerca șansa la categoria respectivă. El va fi cel mai în vîrstă concurent.

MOTIVĂRI FEMININE

De curînd, Cristina Lelouch, soția cunoscutului regizor, a luat parte împreună cu soțul ei, la o emisiune de televiziune, în cadrul rubricii **„Marile momente ale boxului"**. La o întrebare a prezentatorului Pierre Loctin, Cristina Lelouch i-a explicat acestuia că deși nu iubește prea mult boxul, îndrăgește, în schimb, boxerii, și în mod special pe Jo Gonzales și Bettini. Motivul ?

— Jo, spune ea, este un camarad, în timp ce Bettini este cel care ne-a instalat... încălzirea centrală.

SPORTURILE DE IARNĂ

Se apropie iarna. Din nou vom luneca pe gheață, vom zbura pe schiuri, vom pluti în văzduh sărind pe trambuline gigant. Noi toți o dată cu campionii noștri și ai lumii.

Patinajul este un sport foarte apreciat și iubit. Dar trebuie să mărturisim că prea puțini îi cunoaștem tainele, mai ales pe cele ale patinajului viteză. Desigur, cîțiva mari campioni ne-au păstrat în minte imaginea unor lupte dîrze și a unor învingători de elită. Dar recordurile, această înfruntare a timpului și a spațiului, ne-au rămas mai puțin cunoscute. Iată de ce, acum în prag de iarnă, începem cu patinajul și recordurile sale : 500 m — Hasse Börjes (Suedia) 38,46, 1500 m — Kees Verkerk (Olanda) 2.01,9, 5000 m și 10 000 m — Jan Bols (Olanda) 7:19,8 și, respectiv 15:11,1.

Uimitoare viteze se realizează în bob, mai ales la cel de patru persoane. Recentele pîrtii de gheață, artificiale, concursurile nocturne, inovațiile în construcția boburilor au dus recordul mondial de viteză pînă la 150 km pe oră.

Deși alpinismul este sportul fără... spectatori și fără recorduri, totuși și el își are recordurile lui de îndemînare, voință și curaj. Recorduri mai vechi sau mai noi. Dintre ele prin cutezanță și efort, rețineți traversarea de iarnă a masivului Mont Blanc în 1837 pe jos și abia în 1924 pe schiuri. Sau victoria asupra Alpilor — iarna pe schi — a lt. Chevalier, de la Chamonix la Termatt.

O performanță nebunească rămîne ascensiunea alpiniștilor Bonatti și Zapelli pe versantul nordic al lui Grand Jorasses. Șase zile și nopți în perete, un vînt de peste o sută de km. temperaturi de —30°.

Nu mai puțin temerare, la granița imposibilului, sînt și traversările românești, ale echipelor de la Steaua, Dinamo, Știința, animate mereu de spiritul eroic al lui Emilian Cristea.

Dar, să trecem la cîteva neobișnuite sporturi de iarnă. Iole pe gheață, schi înhămat, în care se pot obține viteze spre o sută de km. pe oră.

Lumea recordurilor

Nu știm dacă tentativa de record a americanului Mikey Rupp — 240 de km pe oră cu sania pe șenile — este un record al sportului de iarnă sau mai mult al tehnicii, al forței motorului său de 500 cai putere.

Mai semnificative ni se par vitezele la schi (coborîre) și recordurile la sărituri. Recordul de viteză medie în concurs a fost de 130 și 141 km pe oră (Killy și Leitner) și credem că va fi depășit prin calitatea materialelor și a schiorilor. La noi, recordurile pîrtiilor Valea lui Carp și Valea Lupului ating 90—100 km pe oră. La J. O. de la Grenoble, Dorin Munteanu a avut pe unele porțiuni la coborîre chiar 113 km pe oră.

Recordul pe km lansat, stabilit pe pante speciale, cu materiale și cronometraj special, a crescut de la 149 km (Zeno Colò 1951) la 172 km (tot un italian, De Nicollo) și este astăzi 183 km pe oră, realizat pe Valea Aosta (Cervinia) de japonezul Masaru Marishita.

Este de-a dreptul pasionantă evoluția tehnică și de performanță a săriturilor la trambulină. În cartea lui Gh. Epuran, „Urme de schi peste veacuri", veți găsi începuturile (în lume 19 m în 1868, la noi 7,80 m în 1913), iar în cronicile ultimelor concursuri și campionate marile performanțe de astăzi.

Recordul actual este de 162 metri — chiar și femeile au reușit rezultate de 80 de metri. În Europa se află patru trambuline peste 160 m : Planica (Iugoslavia), Obersdorf (R.F.G.), Kulm (Austria) și Vikersund (Norvegia). Iată datele unei astfel de trambuline-mamut (Planica): lungimea pistei de elan 188 m, viteza schiorului 135 km pe oră, durata zborului 6 secunde, performanțe posibile 170 m.

Săritorii și antrenorii sînt convinși că ziua în care se vor sări 200 metri nu este atît de îndepărtată. Numai că ei consideră că acestea nu mai sînt salturi la trambulină, ci zboruri cu schiul.

Dar ce nu este zbor și temeritate în sportul de performanță de astăzi ? De la zborul peste șase metri cu prăjina de fibră elastică, la zborul amfibiu al bărcii automobil și la zborul cosmic, totul este viteză și îndrăzneală. Desprinderi de pămînt, lupta cu gravitatea, record !

Virgil LUDU

O ECHIPĂ OMOGENĂ

Patru perechi de gemeni = opt fotbaliști pasionați ! În R.F. a Germaniei, unde a fost executată această fotografie, se caută încă trei gemeni, pentru a se alcătui o echipă completă. Ea va fi, în primul rînd, foarte... omogenă!

Cronica sferturilor de veac

CÎND BUNICII FĂCEAU SPORT !...

NOIEMBRIE

1870 CURSURI DE ARTA CĂLĂRIEI. — G. Hüttemann, proprietarul circului care-i purta numele, anunța în „Românul" din 21 brumar (noiembrie) 1870 că :

„Pe timpul șederii mele aici, voi deschide, ca și în anul trecut, un curs de arta călăriei, pentru care îmi permit a invita pe domnii amatori a se adresa la domiciliul meu (pe Buievardul Elisabeta Doamna, lîngă Biserica Sărindar)".

Nu știm cîți elevi a avut d-l Hüttemann, dar fiica sa, domnișoara Henriette, cea **„frumoasă de basmu"**, a fost admirată și de marele dramaturg (de mai tîrziu) Ion Luca Caragiale. Amintirea **„apariției ei feerice"**, cînd **„după toate jocurile de gimnastică, sărituri prin cercuri de hîrtie și focuri de artificii"**, pătrundea călare în arenă, i-a inspirat una din însemnările **„Din carnetul unui vechi sufleor"**, care poartă ca titlu numele calului domnișoarei Henriette : „Bonbon" „.

1895 UN ANUNȚ DE VÎNĂTOARE. — **„Comitetul Societății vînătorilor din București a decis să se facă o vînătoare cu bătaie de lupi, vulpi și iepuri, la pădurea Comanei, în ziua de duminică 12 noiembrie, la ora 8 dimineața.**

Domnii membri care doresc a lua parte la această vînătoare sînt rugați a se înscrie la d-l Vladimir, depunînd totodată și suma de 5 lei". Erau acceptați și „străinii" de societate, dar numai în schimbul unei taxe duble !

(„Adevărul" din 10 noiembrie 1395)

1920 CAMPIONUL DE ACUM 50 DE ANI ! — Încă nu știm cine va cuceri titlul de campion de șah pe anul 1970 (Gheorghiu sau Ciocîltea ?), dar acum o jumătate de secol n-a mai fost nevoie de baraj... Iată ce scria în această privință cronicarul de la „Viața sportivă" în nr. 1—2 din noiembrie — decembrie 1920 al publicației :

„La 8 noiembrie 1920 s-a terminat concursul de șah din București, la care au luat parte 11 concurenți, clasîndu-se în ordinea următoare : 1. — Lt. Ioan Gudju din geniu cu 14 pct. ; 2. — Wolfgang Pauly cu 13½ pct. ; 3. — L. Locwenton cu 13 pct." etc.

„În urma acestei victorii, locotenentul Ioan Gudju a fost proclamat maestru de șah al țării".

1945 **„A FOST O GLUMĂ"** — a declarat Ion Baboie după cîștigarea campionatului național de marș disputat pe distanța Ploiești — București, deși de-a lungul celor 60 de kilometri **„din 30 de concurenți au abandonat jumătate".** Dar micuțul atlet era un as al marilor distanțe ; cu puțin timp înainte cucerise și titlul de cel mai bun maratonist al țării...

(„Sportul popular" din 27 noiembrie 1945)

Tot ziarul nostru anunța în numărul din 29 noiembrie 1945 că : **„Pentru PREMIUL NAȚIONAL AL SPORTULUI a fost propus și ales în unanimitate cunoscutul atlet, triplu campion național (n.n. : în acel an la 5.000 m, 10.000 m și cros), fostul campion balcanic de atletism, Dinu Cristea".** În anii următori, laureatul Premiului național al sportului avea să mai obțină încă 13 titluri de campion al țării, și-a mai înscris numele de încă 8 ori pe tabelul recordmanilor naționali și a mai făcut parte din reprezentativa de atletism a țării încă de 38 de ori etc.

Reamintind toate acestea, aproape fără voie ne vine în minte o întrebare : de ce nu se reia, oare, tradiția decernării anuale a Premiului național pentru sport ?

Documentar de
Dorin ȘTEFLEA

RĂSPUNDE Ion Postaș

ION NICOLAU, IAȘI. „Vreau să fac o mică rectificare la cele scrise în articolul apărut în numărul de marți, 17 noiembrie. Se spunea acolo, referitor la eliminarea din joc a portarului Mircea Constantinescu, că în ultimii 20 de ani nu vă amintiți să se fi întîmplat așa ceva (scoaterea de pe teren a unui portar). Vă amintesc eu : în anul 1966, cînd ACELAȘI Mircea Constantinescu juca

la C.S.M.S. (Politehnica) Iași, în ultima etapă a campionatului, în meciul de la Timișoara, cu Politehnica, el a fost eliminat în minutul 44, de către arbitrul Aurel Bentu, în poartă trecînd Deleanu, care n-a primit decît un singur gol ! în minutul 89". E 1—0 pentru dv. Vă felicităm pentru victorie !

MARTIN GROZEA, TÎRNAVENI. În atletism, nu se cere, ca la tir sau la haltere, de pildă, ca performanțele să fie realizate în anumite competiții de mare ampioare, pentru a fi omologate ca recorduri mondiale. Sînt recunoscute și rezultatele înregistrate în concursurile... județene, cu condiția ca acestea să fi fost anunțate dinainte. Se consideră că toate federațiile afiliate la forul internațional al atletismului sînt animate de cea mai perfectă bună credință, că n-ar putea fi vorba, deci, de o întrecere în... fabricarea de recorduri. De altfel, în majoritatea cazurilor, recordmanii anunțați și-au confirmat în bună măsură rezultatele.

P. ZABORILA, IAȘI. Vintilă Mărdărescu, antrenorul Politehnicii, a jucat la Olympia (juniori), Venus și Concordia — Ploiești. La înaintare. Ca orice atacant, tinea mingea pînă ce o pierdea ! Exact ce face acum Cuperman, spre disperarea lui... Mărdărescu !

IOSIF SUTH, CLUJ. 1) Constantin Ianeu, de la F.C. Argeș, este fostul „buldozer" al Farului. 2) Decebal Cîmpeanu, cîștigătorul recentului concurs organizat de ziarul nostru, a efectuat cele peste 14 000 de loviri a mingii, fără ca aceasta să atingă pămîntul, în 90 de minute. Vreți să încercați și dv. ? 3) Dacă jocul n-ar fi fost oprit (arbitrul fluierase fault la Dridea), Constantinescu, prin gestul său, și-ar fi pus echipa în fața unei lovituri de la 11 metri.

ION CRISTEA, DOBROTEȘTI. Cassius Clay împlinește 29 de ani, la 17 ianuarie. El a devenit campion mondial la toate categoriile, la 25 februarie 1964, învingîndu-l pe Sonny Liston, prin K.O. tehnic în repriza a 7-a. La 25 mai 1965, în meci revanșă, Clay a obținut o victorie și mai categorică : K.O. în prima repriză !

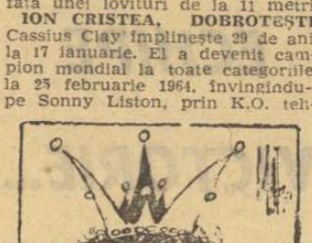

ȘERBAN GHILIC, BUCUREȘTI. Nu există un oraș cu numele de Everton. Echipa dv. favorită, Everton, își are reședința în orașul Liverpool. E suficientă această adresă. Poștașul, cu siguranță, este un pasionat al fotbalului !

TIMOTEI MURĂRESCU, COMUNA SASDEA. „Am 14 ani și aș vrea să devin comentator de fotbal, ca Dan Voiculă, N. Soare, C. Topescu și chiar mai bun decît ei. Peste cît timp aș putea comenta un meci de fotbal disputat pe stadionul „23 August" din Capitală sau pe alt stadion din țară ?". Părerea mea este că, deocamdată, să-l lăsăm pe Topescu să transmită, iar dumneata să-ți faci lecțiile. Revin-o cu o scrisoare, prin 1980—1981, și poate că atunci îți voi da alt sfat. Pentru moment, acesta este cel mai bun !

PAUL SIMIONESCU, VALEA SADULUI. Mai exersați. Desenați întîi un scaun, o masă, o bancă și abia după aceea treceți la portrete. Este în avantajul dv. Și al ...nostru !

S. A., CHIȘINEU-CRIȘ. 8 pagini, și totuși, vă rog să mă credeți, am citit cu mare atenție scrisoarea dv. Dacă pasiunea pentru fotbal nu se va stinge, pînă la urmă veți avea succes, în „lupta" pe care o duceți cu profesorul dv. de educație fizică pentru a-l cîștiga de partea fotbalului.

L. MANEA, ORADEA. „Disparița" arbitrului N. Petriceanu este urmarea faptului că el a fost grav bolnav. Acum, e restabilit. Dar, se pare că abia la primăvară își va relua activitatea de arbitraj. Nu e bai. Pînă atunci îi puteți critica pe ceilalți arbitri !

Ilustrații : N. CLAUDIU

Unde mergem

FOTBAL : Stadionul 23 August, ora 12.15 : Progresul București — Steaua (div. A) ;

STADIONUL PROGRESUL, ora 10 : Progresul București — Steaua București (tineret) ;

STADIONUL GIULEȘTI, ora 10 : România — R.D. Germană (meci internațional de juniori) ; ora 11.45 : Rapid București — Dinamo București (tineret) ;

STADIONUL METALUL, ora 11 : Metalul București — Flacăra Moreni (div. B) ; TEREN VOINȚA, ora 11 : Voința București — Metalul Buzău (div. C).

TEREN ELECTRONICA, ora 11 : Electronica Buc. — Unirea Mănăstirea (div. C) ;

TEREN LAROMET, ora 11 : Tehnometal Buc. — Delta Tulcea (div. C) ;

TEREN AUTOBUZUL, ora 11 : Autobuzul Buc. — Progresul Corabia (div. C) ;

TEREN SIRENA, ora 11 : Sirena București — F.C. Caracal (div. C).

BASCHET : Sala Floreasca, de la ora 9 : I.E.F.S. — Politehnica Brașov (m), Rapid — Politehnica București (f), Steaua — Dinamo (m), Politehnica — I.C.H.F. (m), meciuri în cadrul campionatelor naționale.

BOX : ora 10, gală în cadrul „Cupei Olimpia" (Casa de cultură Sector 4, str. Turturele).

CICLOCROS — șos. Ștefan cel Mare (start sosire — din fața întreprinderii poligrafice), ora 10 : „Cupa 13 Decembrie".

GIMNASTICĂ MODERNĂ : Sala Tineretului, ora 8 : „Cupa Municipiului București" la juniloare.

HOCHEI : Patinoarul acoperit „23 August" : „Turneul internațional Prietenia" — întîlnirile finale : ora 11 (meci pentru locurile 5—6) ; ora 16 (meci pentru locurile 3—4) : ora 18 : (meci pentru locurile 1—2).

LUPTE GRECO-ROMANE. Sala Floreasca, de la ora 15 : Turneul final al diviziei A, pe echipe (Steaua, Dinamo, Metalul și Progresul București).

POPICE : Arena Voința, de la ora 8, Voința București — C.F.R. Timișoara ; arena de la clubul Uzinelor Republica, de la ora 8 : Gloria București — Petrolistul Cîmpina, partide în cadrul campionatului masculin, divizia A.

RUGBY : Stadionul „23 August", ora 14.30 : România — Franța ; TEREN PARCUL COPILULUI, ora 9 : Selecționata A de juniori a Bucureștiului — SKRA Varșovia.

VOLEI : Sala Giulești, de la ora 8 : Aurora — Constructorul Suceava (m. B.), Rapid — Universitatea Tim. (f.A), Rapid — Polit. Galați (m. A), Universitatea Buc. — Electromotor Pitești (f. B) ; SALA PROGRESUL, de la ora 8 : I.T.B. Informația — Voința Oradea (fB), Spartac — Drapelul roșu Sibiu (fB), Progresul — Flacăra roșie Buc. (f.B), I.E.F.S. — Steaua (m A) ; SALA DINAMO, de la ora 8.30 : Medicina — Farul (m.B), Medicina — Dinamo (f.A), Dinamo — Unirea Tricolor Brăila (m.A).

TIR : POLIGONUL TUNARI, de la ora 9 : proba de armă liberă, calibru mare 3x40 f — întrecere în cadrul campionatului național.

10 GOLURI ÎNSCRISE ÎN 7 MECIURI

- FOTBAL -

U.T.A. 2(1)
POLITEHNICA 0

REABILITARE PARȚIALĂ A GAZDELOR

ARAD, 28 (prin telefon, de la trimisul nostru).

După amara decepție pe care le-a produs-o la ultima evoluție pe teren propriu, U.T.A. s-a reabilitat astăzi în fața suporterilor săi, ale căror rînduri, judecînd după numărul celor ce vin acum la stadion, au început să se mai rărească. De fapt, reabilitarea poate fi apreciată numai ca parțială, deoarece dacă victoria obținută asupra uneia din fruntașele clasamentului este, într-adevăr, meritată, jocul practicat de echipa arădeană nu a avut strălucire, existînd chiar momente în care tribunele și-au manifestat deschis nemulțumirea față de modul de concepere sau finalizare a unor acțiuni.

Dacă, totuși, textiliștii au reușit să se impună și să înscrie două goluri, aceasta s-a datorat în bună măsură și slăbiciunilor echipei oaspe. Ieșenii, care ne-au delectat în acest tur de campionat în două rînduri la București, au avut de astă dată o evoluție mai șterșă, sub posibilitățile afirmate pînă acum. Este drept că ei au menținut, în anumite perioade, un echilibru în joc, dar unele dintre „piesele grele" ale echipei au dezamăgit. În această categorie intră, în primul rînd, cei doi fundași centrali, Ianul și Stoicescu (mai ales primul dintre ei), care s-au dovedit nesiguri în intervenții, fiind depășiți nu de puține ori pînă și în săriturile la cap de către adversarii lor. De asemenea, Incze IV, atîta cît a fost menținut în teren, a evoluat fără vlagă și parcă fără interes, după cum Moldoveanu a frînat continuu acțiunile ofensive ale echipei sale, angajîndu-se — totodată — într-un duel nesportiv cu Kalinin, care le-a atras ambilor avertismentul meritat din partea arbitrului.

Începutul partidei a aparținut evident arădenilor, care au reușit destul de repede să obțină avantaj. După ce încă în minutul 3, la o centrare a lui Broșovschi, portarul oaspeților a ieșit inspirat și a respins mingea tocmai cînd Axente era pe punctul de a o trimite cu capul în plasă, două minute mai tîrziu s-a produs deschiderea scorului. Fl. Dumitrescu este faultat la marginea careului, tot el execută lovitura liberă și Axente, țîșnit printre apărătorii adverși, a șters ușor mingea cu capul, dar suficient pentru a-i da direcția colțului de jos al porții. Același Axente are din nou prilejul să ridice scorul în min. 18 (șut puternic puțin peste bară la o altă centrare a lui Fl. Dumitrescu) și în min. 28 (a interceptat o minge dată greșit înapoi de Stoicescu, în-

Stadion U.T.A.; teren moale, vreme închisă și rece, spectatori aproximativ 5 000. Au marcat: AXENTE (min. 5) și LERETER (min. 77) din lovitură de la 11 m. Raportul șuturilor la poartă 14—9 (din care pe spațiul porții 4—2), raport de cornere 5—8.

U.T.A.: Bătrîna 7 — Calinin 7, Lereter 8, Pojoni 9, Schepp 7, Broșovschi 6, Petescu 7, Axente 8, Dembrovschi 4, Domide 8, (min. 52 Sima 7), Fl. Dumitrescu 8.

POLITEHNICA: Iordache 7 — Romilă 7, Ianul 4, Stoicescu 4, Pall 6, Alecu 7, Simionaș 8, Incze 4 (min. 65 Mărdărescu II 7), Cuperman 8, Lupulescu 6, Moldoveanu 4 (min. 32 Marica 7).

A arbitrat C. Petrea ★★★★, ajutat la linie de A. Münich și I. Gheorghiță (toți din București).

Trofeul Petschovschi (pentru public): 9.

La tineret-rezerve: U.T.A. — Politehnica Iași 2—1 (1—1).

să, a trimis-o imprecis, pe lîngă poartă).

Între timp, oaspeții au reușit să creeze un echilibru, dar ei se mulțumesc îndeosebi cu un bun joc de cîmp, însă total ineficace în fața porții gazdelor. Astfel că tot arădenii sînt în continuare aceia care pun în real pericol buturile adverse. Dar eforturile lui Domide, foarte bun în postura de organizator de joc și de distribuitor de mingi, lui Florian Dumitrescu și Axente sînt irosite de Dembrovschi, care astăzi a fost un adevărat figurant pe teren, lipsit total de inspirație și decizie în ceea ce încerca să facă.

După pauză, U.T.A. are din nou o perioadă de ușoară superioritate, pe care însă nu reușește s-o fructifice datorită pripelii și impreciziei în fazele de finalizare. Treptat, ieșenii, în special după schimbarea lui Incze, devin mai decișI în atac și se apropie mereu mai periculos de poarta apărată de Bătrîna. Astfel, în min. 67 Pojoni îi „suflă" în ultima clipă balonul lui Cuperman, în min. 72 două șuturi consecutive din apropiere ale lui Marica se lovesc de adversari, iar în min. 76 Bătrîna respinge în corner mingea expediată puternic de Lupulescu. Totuși, cei care înscriu sînt textiliștii, în min. 77, cînd Ianul, la o centrare înaltă comite henț în careu. Lovitura de pedeapsă va fi executată precis de către Lereter. Partida este de acum jucată. Pînă în final, consemnăm, totuși, cîteva faze animate la ambele porți, rămase însă fără rezultat.

Constantin FIRANESCU

C.F.R. TIMIȘOARA 0
F.C. ARGEȘ 2(0)

UNII DOMINĂ ȘI ALȚII... MARCHEAZĂ

Stadion C.F.R., timp rece, înnorat, teren alunecos, spectatori: circa 7 000. Raportul șuturilor la poartă: 13—7 (pe spațiul porții 6—4), raport de cornere 10—0. A marcat Iancu (min. 47 și 78).

C.F.R. TIMIȘOARA: Tatar 8 (min. 45 — Corec 4) — Hangan 6, Mehedinți 6, Răcelescu 7, Speriosu 7, Seceleanu 8, Chimiuc 6, Nestorovici 7, Manolache 8, Bojin 8, Panici 6.

F.C. ARGEȘ: Niculescu 9 — Pigulea 8, Olteanu 10, Vlad 9, Ivan II 7, Prepurgel 7, Roșu 6, Frățilă 5 (min. 72 — D. Ștefan), Iancu 8, Dobrin 8, Jercan 7.

A arbitrat I. Rus (Tg. Mureș) ★★★, ajutat la linie de N. Barna (Tîrnăveni) și Z. Szecsey (Tg. Mureș).

Trofeul Petschovschi (pentru public): 9.

La tineret-rezerve: C.F.R. Timișoara — F.C. Argeș 1—0 (0—0).

TIMIȘOARA, 28 (prin telefon, de la trimisul nostru).

După victoria repurtată duminică la București, se părea că C.F.R. Timișoara a ieșit din „pasa neagră" și că va obține un nou succes, mai ales că acum juca pe teren propriu. Dar, socotelile de acasă nu se potrivesc cu cele de pe... teren. Cine a văzut meciul nu-și poate imagina cum sînt posibile asemenea ratări și atîta neșansă! C.F.R. Timișoara a dominat copios în repriza secundă, dar n-a reușit să marcheze. Piteștenii au merite incontestabile în obținerea acestui succes nesperat, deoarece au desfășurat un joc lucid, excelent în apărare, surprinzînd prin contraatacuri poarta gazdelor.

Jocul debutează cu acțiuni destul de confuze, prima fază de gol aparține piteștenilor, dar Frățilă (min. 5 și 8) nu nimerește ținta. Oaspeții forțează deschiderea scorului, manevrînd foarte bine la mijlocul terenului, în timp ce feroviarii se mulțumesc să contraatace. Manolache și Bojin (min. 15) șutează foarte puternic, dar Niculescu apără cu brio. În min. 35, asistăm la o fază spectaculoasă creată de Nestorovici, care centrează dar Manolache reia din „foarfecă", alături. Urmează un „recital" Dobrin care preia o mînge la centrul terenului, dar nu-și poate încheia acțiunea deoarece este oprit prin fault.

Abia începe repriza a doua, și asistăm la deschiderea scorului, ca urmare a unei greșeli elementare comisă de portarul Corec (care l-a înlocuit pe Tatar — întindere musculară). **La o fază fără semnificație, portarul timișorean scapă balonul din mînă și Iancu o împinge în plasă.** În min. 60, gazdele sînt pe punctul de a egala, Bojin trage spre poarta goală, dar Olteanu salvează de pe linia porții. Formația timișoreană asediază timp de 20 de minute poarta argeșenilor, dar golul nu „cade". Nestorovici ratează, Hangan (min. 67) și Manolache (min. 72) trag în bară. Se execută corner după corner, lovituri libere, dar mingea nu intră în poarta parcă sigilată a argeșenilor. În min. 74, șutul lui Bojin (din bună poziție de gol) este deviat în corner cu mîna de Pigulea, dar arbitrul nu acordă lovitură de la 11 m. Și iată că după dominarea formidabilă a feroviarilor, **la un prim contraatac argeșenii marchează prin Iancu, care reia imparabil centrarea lui Jercan.**

La 0—2, meciul e jucat.

Ion OCHSENFELD

SPORT CLUB BACĂU 1(0)
STEAGUL ROȘU 0

FINAL DRAMATIC ȘI UN ÎNVINS NEMERITAT

Stadion „23 August", timp închis și rece. Teren bun, spectatori aproximativ 6.000. A marcat Hrițcu (min. 84). Raport de șuturi 9—9 (pe spațiul porții 2—4), raport de cornere 10—3.

SPORT CLUB BACĂU: Ghiță 9 — Kiss 8, Nedelcu 8, Velicu 7, Comănescu 7, Vătafu 7, Hrițcu 8, S. Avram 6 (din min. 46 — Ene Daniel 6), Dembrovschi 7 (min. 61 — Băluță 7), Pană 7, Florea 9.

STEAGUL ROȘU: Adamache 9 — Ivăncescu 8, Jenei 8, Olteanu 8, Rusu 7, Pescaru 9, Cadar 6, Drăgoi 6 (min. 86 — Gherghelu), Dumitriu II 7, Balint 6, Györfi 7.

A arbitrat A. Comșa ★★★★★, ajutat la linie de N. Mogoroașe și Alexandru Ene — toți din Craiova.

Trofeul Petschovschi (pentru public): 8.

La tineret rezerve: Sport Club Bacău — Steagul roșu 3—0 (2—0).

BACĂU, 28 (prin telefon, de la trimisul nostru).

De duminica trecută, de la jocul cu U.T.A., s-a văzut că vigoarea, potențialul acela ofensiv care sufocau altă dată pe cei veniți la Bacău, au început să scadă la Sport club. Și n-ar fi fost cu mirare pentru nimeni dacă azi, în primele 45 de minute, Steagul roșu ar fi condus la un gol sau două diferență. Oaspeții nu numai că au ieșit din defensiva anunțată de primele minute, dar au echilibrat jocul și, pe contraatac, au fost de cîteva ori la un pas de a înscrie.

După o excelentă cursă a lui Florea (min. 2), o centrare salvată de Adamache și încă o ocazie în minutul 7 (Dembrovschi) gazdele se „liniștesc". Dimpotrivă, adversarii sînt pe punctul de a marca. Min. 17, Olteanu degajează lung, Drăgoi urmărește și, de la 14 metri, șutează, Ghiță întinde o mînă salvatoare și mingea lovește bara în loc să se oprească la pămînjen. Dar Ghiță avea să mai intervină formidabil. În min. 27 Dumitriu pasează excelent, la „întîlnire", Pescaru șutează din viteză de la 12—13 m, Ghiță boxează, iar Pescaru reia peste poartă. Apoi, după două șuturi (mai periculos Hrițcu min. 36) gazdele trec iar prin emoții. Și totuși, băcăuanii au ocazia să deschidă scorul. E minutul 38: luftează Jenei, Dembrovschi scapă singur, intră în careu, dar se... sperie de Adamache și șutează pe lîngă poarta goală. Niciodată n-am crezut că Dembrovschi poate rata o asemenea situație. După două minute, Dumitriu execută o lovitură liberă, peste zid, de la 20 de m, mingea atinge mîna lui Ghiță, lovește bara și Drăgoi luftează preluarea, de la 10 m., gazdele forțează imediat după pauză. Uneori, domină autoritar, însă oaspeții sînt dîrji în apărare, iar cînd e greu trimit mingile afară din teren. După trei cornere consecutive, realizate în min. 51 de băcăuani, tot brașovenii sînt însă pe punctul de a înscrie în min. 53. Györfi sprintează irezistibil, centrează, reia Drăgoi, dar din nou în bară (a treia oară cînd bara transversală îl salvează pe Ghiță). Apoi, gazdele (care la reluare repară greșeala de a lăsa pe tușe pe golgeterul lor — Ene Daniel, pe nedrept transformat în rezervă) atacă, dar fără luciditate, mai ales că și Dembrovschi, din cauza insuficientei rezistențe, pleacă la cabină. Brașovenii sclipesc prin deposedări sigure în apărare și contraatacuri bine lucrate de Pescaru și Dumitriu și purtate de rapidul Györfi.

Min. 84, dramă la poarta oaspeților. Toată munca de pînă atunci se năruie. Înghesuială în careul brașovean, mingea ajunge la Hrițcu, șut sec, sub bară, de la 10 m și nouă brașoveni sînt îngenunchiați. — Gol! Așa e sportul ...Și Sport Club a cîștigat un meci pe care putea foarte bine să-l și piardă.

Constantin ALEXE

FARUL 2(1)
„U" CLUJ 0

RĂZBUNAREA LUI OPREA

CONSTANȚA, 28 (prin telefon, de la trimisul nostru).

Lipsită de serviciile „senatorilor" Pexa, aflat în examene și Adam (accidentat), Universitatea și-a demascat la Constanța intențiile strict defensive încă din primul minut, chemîndu-l pe Ardeleanu să frîngă, lîngă umărul lui Solomon, orice perpendiculară dirijată spre poarta lui Ștefan. Invitați la atac, elevii lui Cosmoc n-au așteptat prea mult și în tot intervalul primei reprize spectatorii au asistat deopotrivă la un atac prelungit al gazdelor, în bună zi de joc, — atac presărat cu o grămadă de ocazii irosite —, cît și la încercările studenților, vecine cu disperarea, de a „îngheța" jocul de a ... consuma timpul fără a primi gol.

În primele 45 de minute, oaspeții — care au pierdut, se pare, definitiv gustul aventurii pe terenurile străine — n-au tras nici un șut pe spațiul porții și nu au avut decît o singură „sclipire" în min. 35, cînd balonul expediat de Iordache a izbit bara. De partea cealaltă a terenului, constănțenii — stimulați în atac de fostul clujean Oprea, neobosit și inventiv — au trimis spre poarta lui Ștefan minge după minge și nimeni dintre cei prezenți n-ar fi fost mirat dacă bilanțul primei reprize ar fi fost 4—5 goluri de partea Farului. Oprea (min. 16 și 21), Tufan, singur cu portarul în min. 26, și Caraman (min. 42), au ratat ocazii cît roata carului. **Cu cinci minute înainte de pauză, cînd exasperarea își făcuse loc în tribune, Kallo a centrat de pe stînga — una din puținele reușite ale extremului stînga constănțean — și Oprea a reluat neiertător, din voleu: 1—0.**

Stadion 1 Mai, timp friguros, teren bun, spectatori aproximativ 3 000. A marcat OPREA (min. 40 și 55). Raportul șuturilor la poartă 21—5 (pe spațiul porții 8—2); raport de cornere 10—2.

FARUL: Popa (min. 64 Ștefănescu) — Stoica 8, Antonescu 8, Mareș 8, Pleșa 7, Tănase 7, Badea 8, Tufan 8, Caraman 7, Oprea 9, Kallo 7.

„U" CLUJ: Ștefan 6 (din min. 73 Negru) — Crețu 8, Mihăilă 7, Cimpeanu 7, Șoptereanu 6, Solomon 7, Anca 7, Uifăleanu 6, Iordache 5 (min. 59 Stincel), Ardeleanu 6, Munteanu 6.

A arbitrat Cornel Nițescu (Sibiu) ★★★★ (i se scade o stea pentru penalty neacordat în min. 75, la un fault asupra lui Tufan), ajutat la linie de Tudor Andrei (Sibiu) și Petre Sotir (Mediaș).

Trofeul Petschovschi (pentru public): 8.

La tineret-rezerve: Farul — Universitatea 0—1 (0—1).

În repriza secundă, după cîteva minute șterse, **în min. 55, la o fază „inocentă", constănțenii și-au mărit avantajul: Badea a șutat din marginea careului de 16 m într-un fundaș clujean, mingea a sărit la Oprea, a urmat o întoarcere și... omul de la tabela de marcaj și-a făcut datoria** pentru ultima oară în această partidă.

La 2—0, cînd pentru toată lumea era evident că soarta partidei este pecetluită, gazonul a părut că ia foc, pentru cîteva minute. Cu mîndria rănită, sub steagul înimosului, dar dezordonatului Anca, studenții s-au năpustit în atac, găsind în față o apărare ezitantă, nu prea greu de surprins. A urmat o perioadă de joc echilibrat cu faze cursive și spectaculoase. Pentru oaspeți, însă, era prea tîrziu: acești buni fotbaliști, rafinați, eleganți, capabili să struneaască balonul cu virtuozitate, au ieșit la joc doar cînd nu mai aveau nici ce pierde, nici ce cîștiga.

După faultul în careu comis asupra lui Tufan, lăsat nesancționat de un arbitru care, altfel, a condus ireproșabil, marea ocazie ratată de Munteanu (șut pe lîngă Ștefănescu, dar și pe lîngă bară, min. 88) partida n-a mai spus nimănui nimic... Conturile fuseseră încheiate și spectatorii, mulțumiți de victoria meritată a Farului, scandau numele aceluia ce o reușise.: „O-prea, O-prea..."

Ovidiu IOANIȚOAIA

C.F.R. CLUJ 0
„U" CRAIOVA 0

CÎND TE JOCI CU OCAZIILE...

Stadion Municipal, timp noros teren alunecos, spectatori aproximativ 1 500. Raport de șuturi la poartă 25—3 (pe spațiul porții 17—0), raport de cornere 9—2.

C.F.R.: Nagel (fără notă) — Burlacu 7, Soos 6, Fanea 8, Roman 7, M. Bretan 6, Cojocaru 9, S. Bretan 6, Țegean 5 (min. 70 Vișan), O. Ionescu 5, Petrescu 5.

UNIVERSITATEA: Oprea 10 — Niculescu 8, Mincă 8, Deselnicu 9, Lepădatu 7, Strîmbeanu 9, Bașoteanu 7, Martinovici 4, Niță 4, Oblemenco 5, Băian 3 (min. 46 Țarălungă 6).

A arbitrat A. Bentu ★★★, ajutat la linie de C. Manușaride și C. Iofciu (toți din București).

Trofeul Petschovschi (pentru public): 9.

La tineret-rezerve: C.F.R. Cluj — Universitatea Craiova 1—3 (0—2).

CLUJ, 28 (prin telefon, de la trimisul nostru).

Rar se poate vedea o partidă de fotbal în care o echipă să domine atît de autoritar și să-și creeze atîtea situații de gol, ca C.F.R. Cluj în întîlnirea cu Universitatea Craiova, și, totuși, să nu poată cîștiga. Explicațiile acestui draw realizat de studenții craioveni sînt două la număr: *1. atacul gazdelor a ratat incredibil cel puțin 7—8 ocazii de gol; 2. portarul echipei craiovene, Oprea, a apărat astăzi de-a dreptul miraculos.*

Meciul a început cu atacuri susținute ale gazdelor, care chiar în min. 8 au fost pe punctul de a deschide scorul. Cojocaru a șutat puternic de la 25 de metri, sus la colț, dar Oprea, printr-un reflex, a reușit să respingă la O. Ionescu. Mingea șutată de acesta, de la 6 m, a nimerit însă în Oprea, ricoșînd apoi la S. Bretan, care, de la 4—5 pași, a șutat și el în portarul craiovean!! În min. 14 clujenii și-au creat o nouă mare ocazie, dar S. Bretan a luftat la numai 4 metri de poartă. Craioveni fac tot mai greu față atacurilor furibunde ale ceferiștilor, care greșesc însă folosind centrări înalte, foarte greu de fructificat în fața cuplului de fundași centrali Mincă—Deselnicu. Cu 5 minute înainte de sfîrșitul primei reprize, un șut al lui Țegean l-a depășit pe Oprea, dar mingea a nimerit bara, la vinclu, de unde a ricoșat la O. Ionescu. Atacantul clujean, singur, cu toată poarta în față a vrut să-și potrivească mai bine balonul, a întîrziat și a șutat slab nimerind în Oprea... căzut la pămînt!

La reluare, partida are același aspect: atacuri după atacuri și ratări după ratări ale gazdelor. Doar cîteva incursiuni ale lui Țarălungă fac ca mingea să mai treacă de linia de centru. Sorin Bretan a ratat, ca un începător, două goluri aproape sigure (min. 52 și 63). **O. Ionescu** va înscrie în min. 64, dar golul nu va fi validat de arbitru, pe motiv de ofsaid.

Pînă la finalul partidei clujenii au mai ratat două mari ocazii prin O. Ionescu (min. 68) și Burlacu (min. 78), iar craiovenii și-au creat și ei o bună situație de gol — singura din întreaga partidă! — pe care Oblemenco a ratat-o cu dezinvoltură (min. 72).

Cînd ești dominat 85 de minute, nu tragi nici un șut măcar pe spațiul porții și, totuși, obții un punct, înseamnă că ai noroc.

Dan VLAD

AMBELE ECHIPE AU TRECUT PE LÎNGĂ VICTORIE...

(Urmare din pag. 1)

lui, ambele echipe trecînd, pe rînd, pe lîngă victorie.

Urmărind prima repriză, am avut adeseori senzația că Rapid se află mai aproape de succes, în pofida faptului că din echipa giuleșteană a ieșit Neagu în min. 16 (accidentat în urma unei ciocniri cu Nunweiller III, în care acesta din urmă nu l-a lovit — ne-a spus-o chiar Neagu —

Stadionul Republicii, teren bun, timp rece, spectatori aproximativ 30 000. Au marcat: LUPESCU (min. 42) și D. POPESCU (min. 56). Raportul șuturilor la poartă 20—14 (pe spațiul porții 9—7), raport de cornere 5—9.

RAPID: Răducanu 9 — Pop 8, Lupescu 10, Codrea 6, Ștefan 7, Dinu 8, Dumitru 8, Năsturescu 7, M. Stelian 8, Neagu (min. 24 Angelescu 6), Codreanu 7.

DINAMO: Constantinescu 10 — Ștefan 7, Nunweiller III 8, Cheran 7, Deleanu 7, Mustățea 7, Nunweiller VI 7, Sălceanu 6 (min. 46 Lucescu 8), D. Popescu 7, Dumitrache 7, Haidu 7.

A arbitrat Gh. Popovici ★★★★, ajutat la linie de Fl. Colosi și Gh. Retezan (toți din București).

Trofeul Petschovschi (pentru public): 8.

Meciul echipelor de tineret-rezerve se joacă azi.

dar, dus de elan, a căzut peste el, provocîndu-i, se pare o ruptură musculară), omul nr. 1 din înaintarea rapidistă, vîrful de atac care poate decide, de unul singur, o victorie. În absența lui, dinamoviștii forțează jocul, dar cei care îl controlează, grație unui plus de luciditate și a unei excelente circulații de balon, sînt adversarii lor. După ce, în min. 25, voleul lui Codreanu (din 8-9 m), ne trimite cu gîndul la... transformările posibile ale lui Irimescu în meciul de rugby cu Franța de azi, iar Răducanu scoate cu vîrful degetelor în corner o lovitură liberă de la 25 m, executată la firul ierbii, puternic și precis, de Radu Nunweiller, țesătura paselor rapidiste se apropie tot mai insidios de careul dinamovist. Aici se vor produce în min. 37 și 40 două faze electrizante în care eroii vor fi Marin Stelian și portarul Constantinescu. În prima, rapidistul a preluat impecabil balonul și, din mijlocul careului de 16 m, a șutat puternic, dar Constantinescu a avut un reflex uluitor, scoțînd în corner o minge pe care o... văzusem deja în gol; la a doua, același M. Stelian a trecut pe lîngă Nunweiller III, a șutat sec, pe jos, dar Constantinescu și-a repetat „numărul" făcut cu 8 minute în urmă, salvînd un nou gol gata făcut. Este de acceptat ideea că în aceste două faze portarul Constantinescu și-a pus o convingătoare semnătură pe „remiza" care avea să se producă în cele din urmă.

Nedescurajați de paradele senzaționale ale goalkeeperului dinamovist, feroviarii forțează jocul și vor marca la capătul unei faze fixe: **lovitură liberă executată de Năsturescu, țîșnește în careu acest exemplar Lupescu (care în ultimul timp joacă realmente fără greșeală!), o lovitură de cap care trimite balonul peste Constantinescu și gol! Min. 42: 1—0 pentru Rapid.**

Primiți cu aplauze la începutul reprizei a doua, rapidiștii — pare-se prematur încrezători în victorie — suportă ascendentul unei echipe dinamoviste foarte decisă în atac, unde înlocuitorul lui Sălceanu, Lucescu, șovăielnic la început, cîștigă mereu teren pentru echipa sa, trasînd cîteva slalomuri pe cît de spectaculoase, pe atît de periculoase. **La o asemenea acțiune a internaționalului dinamovist, cade și golul, centrarea lui fiind reluată de Dumitrache, Răducanu apără, dar nu poate reține balonul, care-i scapă în față, intervine Doru Popescu — gol. Min. 56: 1—1.**

Va cîștiga Dinamo? Desfășurarea ulterioară a jocului pare să acrediteze această eventualitate, elevii lui Nicușor — lansați de egalare — preluînd cu destul autoritate conducerea „ostilităților". Notăm minutele lui Doru Popescu, care face cîteva spectaculoase curse cu obstacole — el rezistînd, în suită, unor atacuri mai mult sau mai puțin regulamentare — ratîndu-le însă finalizarea.

În minutul 72, dinamoviștii se află la... 2—3 centimetri de gol: voleu puternic al lui Dumitrache, Răducanu parează șutul, mingea ricoșează spre poartă, dar portarul național revine în ultima fracțiune de secundă și o blochează în aceeași clipă în care Radu Nunweiller țîșnește pe lîngă balonul pe care nu-l mai ajunge, dinamovistul oprindu-se el — și nu mingea — în plasă.

Dramatismul și periculozitatea fazei au efectul unui clopoțel de alarmă pentru conștiința rapidiștilor, care vor ataca, cu ultimele resurse, pînă la sfîrșitul partidei. Și poate că ei ar fi reușit să înclineze, în final, balanța victoriei în favoarea lor dacă nu l-ar fi avut în față pe același Constantinescu, care are încă două reflexe... ex machina în minutele 85 (șut Pop, de la 20 m) și 88 (șut Codrea, din 8—9 m), convingînd pe toată lumea (adversari și spectatori) că este în zi de grație. O ultimă fază caldă la poarta rapidiștilor, rezolvată de Lupescu, și meciul se încheie cu o „remiză", după părerea noastră echitabilă. Poate că Rapid a fost cu o idee mai aproape de victorie, cert este, însă, că și Dinamo putea s-o obține. În fine, meciul și rezultatul au fost covîrșitor influențate de cele două mari personalități ale derby-ului: Constantinescu și Lupescu.

Plecînd de la stadion, mulți spectatori au discutat — în contradictoriu — faza din repriza a II-a la care conducătorul partidei, Gheorghe Popovici, a dictat lovitură liberă indirectă în careu **pentru Rapid. Iată argumentarea deciziei:**

„Portarul echipei Dinamo, Constantinescu, l-a împiedicat, cu pieptul, pe Marin Stelian, să joace mingea. A fost vorba, deci, de o obstrucție. Dacă l-ar fi împins cu mîinile, aș fi dat lovitură de la 11 metri".

PETROLUL 1(0)
JIUL 0

UN LUFT, UN GOL ȘI... DOUĂ PUNCTE

PLOIEȘTI, 28 (prin telefon, de la trimisul nostru).

Cînd raportul de șuturi la poartă arată clar că oaspeții n-au expediat nici o lovitură pe spațiul porții lui Mihai Ionescu, acordînd, în schimb, 10 cornere, este evident că la Ploiești Petrolul a dominat net. Dar, iată că victoria i-a revenit chinuit, cu 1—0 și, mai mult, **golul pe care l-a înscris Grozea în min. 64 este consecința unui luft „clasic"** — dacă se poate spune astfel! — **al fundașului central Georgevici, care i-a oferit pe tavă ocazia atacantului ploieștean.**

De ce, atunci, acest scor minim, în ciuda dominării nete de care aminteam? Pentru că **echipa gazdă n-a știut astăzi să valorifice bunele ocazii pe care le-a avut.** Este suficient, credem, să arătăm că dacă Ciucu, complet liber la 12 m de poarta lui Stan, beneficiar al unei rapide și frumoase combinații Morariu-Dincuță, ar fi înscris în min. 2, alta ar fi fost evoluția partidei. Ciucu, însă, n-a șutat decît în portarul Jiului și au urmat trei cornere consecutive. Dar, cum la divizia A trei cornere nu aduc un gol ca la jocurile copilăriei, tabela a rămas albă, atît în prima repriză (în care Ciucu a ratat din nou o mare ocazie în min. 40), dar și o bună parte din repriza secundă.

Văzînd clar că jumătate din meci s-a scurs fără ca scorul să fie deschis, Petrolul și-a întețit atacurile, de la începutul reprizei secunde. Jiul este nevoit să se apere cu toți cei 11 jucători și o face cu îndîrjire, compensînd chiar nesiguranța lui Georgescu și tendința spre artificii a lui Georgevici. Petrolul nu reușește să treacă de acest baraj pentru că atacanții săi centrali sînt lipsiți de decizie, iar mijlocașii nu dau drumul la pasa decisivă în momentul oportun. Și iată că luftul lui Georgevici aduce ce n-au reușit să facă compartimentele ofensive ale Petrolului. Grozea avînd singurul merit că a înscris în această partidă. După gol au urmat cîteva serje furibunde ale ploieștenilor pentru a demonstra că victoria nu se datorește, totuși, hazardului, dar, ca și mai înainte, mingea nu vrea să poposească în poarta lui Stan. Chiar și barele (min. 71 și 83) s-au opus și astfel rezultatul final a rămas stabilit de nefericitul fundaș central al Jiului. Chiar dacă Georgevici a încercat o „autocritică" nesportivă după înscrierea golului, voind să părăsească terenul, el n-a mai putut modifica nimic, atrăgîndu-și, în schimb, avertismentul arbitrului Pădureanu care, azi, ni s-a părut... cel mai bun de pe teren.

Paul SLAVESCU

Stadion Petrolul, teren bun, vreme friguroasă, spectatori aprox. mativ 10.000. A înscris GROZEA (min. 64). Șuturi la poartă: 15—7 (pe poartă 8—0), raport de cornere 10—0.

PETROLUL: M. Ionescu (fără notă, n-a avut ce apăra) — Gruber 7, Bădin 5, Mocanu 8, N. Ionescu 7, Iuhasz 6, Moraru 5 (min. 50 Cringașu, 7), Petruț 5, Dincuță 6, Ciucu 5, Grozea 6.

JIUL: Stan 8 — Popescu 6, Georgevici 5 (min. 70 Dodu), Georgescu 5, Caramalis 7, Popa 8, Sandu 8, I. Constantin 5, Turcan 5 (min. 57 Cotormani 6), Libardi 7, Naidin 5.

A arbitrat V. Pădureanu (la centru) ★★★★★, ajutat bine la linie de A. Paraschiv și V. Toma, toți din București.

Trofeul Petschovschi (pentru public): 10.

La tineret rezerve: Petrolul — Jiul 4—1 (1—0).

LOTUL REPREZENTATIV DE FOTBAL PLEACĂ MÎINE SPRE AMSTERDAM

Membrii lotului reprezentativ de fotbal se află reuniți, (cu excepția jucătorilor de la Steaua), de aseară, la hotelul Union din Capitală. Fotbaliștii noștri se vor îmbarca luni dimineață la aeroportul internațional **Otopeni**, în avionul de Franckfurt. După o escală de trei ore pe acest aeroport, lotul va lua cursa de Amsterdam, unde va ajunge la ora 16.

PRONOEXPRES

PREMIILE CONCURSULUI EXCEPȚIONAL DIN 22 NOIEMBRIE 1970:

Cat. 1: 3,10 autoturisme „Dacia 1300"; Categ. 2: 4,10 autoturisme „Fiat 850"; Categ. 3: 14,40 excursii în Italia; Categ. 4: 33,70 excursii în Turcia; Categ. 5: 178,65 a 3.157 lei; Categ. 6: 326 a 500 lei; Categ. 7: 714,55 a 200 lei; Categ. 8: 1137,70 a 100 lei.

Lista nominală a cîștigătorilor de autoturisme și excursii va fi publicată în ziarul „Sportul" de marți, 1 decembrie 1970.

UN AN RODNIC PENTRU SPORTIVII IUGOSLAVIEI SOCIALISTE

Pentru sportivii iugoslaviei, anul ce se încheie a fost bogat în succese. O serie întreagă de performanțe înalte și rezultate de perspectivă reflectă în mod neîndoios clasa înaltă a sportului din țara prietenă și asigură certe promisiuni că el va fi reprezentat cu cinste la viitoarea Olimpiadă.

În sala Tivoli din Ljubljana, matcă a numeroase întreceri (hochei, patinaj, tenis de masă, lupte, gimnastică) cu caracter mondial, baschetbaliștii au schimbat veșnicele medalii de argint în cele de aur. Organizat pentru prima oară pe continentul nostru, „Mundialul" baschetului a prilejuit lui Daneu, Ciosici, regretatului Rajkovici și coechipierilor lor o strălucită victorie, savurată copios de întreaga opinie publică iugoslavă.

Atletele Snezana Hrepevnik și Vera Nicolici, binecunoscute publicului românesc de la ultimele Jocuri Balcanice, au avut de asemenea un sezon remarcabil. Hrepevnik, într-un spectaculos salt spre marile înălțimi, a urcat în acest an ștacheta pînă la 1,85 m, devenind campioană mondială universitară, iar coechipiera sa a demonstrat în numeroase curse pe distanțe de 800 și 1500 m că rămîne una dintre cele mai redutabile semifondiste ale lumii.

— Și pentru că sîntem în domeniul principalelor discipline olimpice, să subliniem valoarea medaliei de aur dobîndită de Miroslav Cerar la cal cu mîner în cadrul C.M. în excepționala dispută cu gimnaștii japonezi și sovietici, ca și vigurosul comeback al înotătoarei Mirjana Segrt. După un an de absență totală în piscinele europene, fata îndrăgită a Dubrovnikului, a reintrat în circuitul marilor performanțe cu 3 medalii de argint cucerite în cea mai puternică întrecere — C. E. de la Barcelona — din istoria natației europene.

Echipele de handbal și polo (să nu uităm că Mladost Zagreb a cucerit pentru a 3-a oară consecutiv Cupa campionilor europeni) din țara prietenă nu au putut obține decît medalii de bronz în cele mai importante competiții ale anului, C.M. din Franța, și, respectiv, europenele de la Barcelona, dar în ambele cazuri valorile acestor formații nu s-au deosebit prea mult de cele ale medaliatelor cu aur sau argint. De subliniat că handbaliștii au urcat pentru prima oară pe podiumul medaliatelor unui campionat al lumii.

Gimnastul Miroslav Cerar, campion mondial la cal cu mînere, unul din cei mai străluciți sportivi iugoslavi, crescuți în anii socialismului.

Din bilanțul succeselor nu pot fi omise titlurile mondiale ale trăgătoarei Desanka Perovici, medaliile de argint și bronz ale luptătorilor Marinko, Koletici și Nenadici la C.M. de greco-romane sau victoriile boxerilor Zvonko Vujin și Mate Parlov (considerați printre cei mai buni specialiști ai continentului la categoriile respective) în numeroase întîlniri și concursuri internaționale.

Dacă ar trebui să ne ghidăm după valoarea echipei, atunci în mod cert „11"-le fotbaliștilor iugoslavi ar fi meritat un loc în turneul final din Mexic. De altfel, o recentă declarație a lui Alf Ramsey anunță de pe acum echipa Iugoslaviei ca una din favoritele viitorului C.M. Dar Geaici și colegii săi de echipă au ratat calificarea și s-au trezit simpli spectatori în fața micilor ecrane, la marea aventură mexicană. Singura consolare, în această toamnă, pentru numeroșii iubitori ai sportului cu balonul rotund o constituie faptul că două dintre cele mai îndrăgite echipe din țara prietenă — Steaua roșie Belgrad și Dinamo Zagreb — continuă cursa în marile competiții continentale.

În ansamblu, un an fructuos pentru sportivii țării vecine, care sărbătorește, o dată cu popoarele Iugoslaviei socialiste, cea de a 26-a aniversare a proclamării Republicii.

sportul în lume

ASHE, SMITH ȘI ROSEWALL AU TRECUT DE „SFERTURI" LA STOCKHOLM

STOCKHOLM 28 (Agerpres). — În sferturile de finală ale turneului internațional „open" de tenis de la Stockholm, jucătorul american de culoare Arthur Ashe l-a eliminat cu 6—4, 6—8, 6—4 pe australianul Roy Emerson. Americanul Stan Smith l-a întrecut cu 6—2, 6—3 pe francezul Georges Goven, iar australianul Ken Rosewall a dispus cu 6—3, 6—4 de englezul Mark Cox.

În „interzonalul" de șah

FISCHER ȘI-A MĂRIT AVANSUL LA 1 P.

Turneul interzonal de șah de la Palma de Mallorca a fost reluat, după o zi de odihnă, cu disputarea partidelor din runda a 13-a. Bobby Fischer, liderul clasamentului, l-a învins în 44 de mutări pe Ivkov, aducîndu-i acestuia prima înfrîngere din concurs. Uhlmann a cîștigat la Uitumen, Taimanov la Jimenez și Naranja la Addison. Tînărul maestru brazilian Costa Mecking (cu piesele negre), l-a învins pe argentinianul Rubinetti. A fost consemnată remiza în partidele Filip-Gheller și Hort-Polugaevski. S-au întrerupt partidele Smîslov-Larsen, Hübner-Portisch, Panno-Reshevsky, Gligorici-Matulovici și Suttles-Minici.

Iată și alte rezultate înregistrate la jucarea întreruptelor din rundele anterioare: Addison-Gligorici 1—0, Minici-Reshevsky 1—0, Naranja-Hort 0—1.

Înaintea celei de a 14-a runde, în clasament continuă să conducă **Fischer** (S.U.A.) cu 9½ puncte, urmat de **Gheller** (U.R.S.S.) și **Uhlmann** (R.D. Germană) cu cîte 8½, **Mecking** (Brazilia) — 8 p., **Hübner** (R.F. a Germaniei) — 7½ (1) p, **Polugaevski, Taimanov** (ambii U.R.S.S.) — 7½ p., **Portisch** (Ungaria), **Panno** (Argentina), **Gligorici** (Iugoslavia), **Larsen** (Danemarca) — 7 (1) p, **Ivkov** (Iugoslavia) — 7 p, **Minici** (Iugoslavia) — 6½ (1) p, **Smîslov** 6 (1) p, **Uitumen** (R.P. Mongolă) 6 p, **Hort** (Cehoslovacia) 5½ p etc.

După cum se știe, pentru următoarea etapă a C.M. de șah — turneul candidaților — se califică primii 6 clasați.

UNGARIA (m) ȘI R.P. CHINEZĂ (f) CAMPIOANE ALE SCANDINAVIEI LA TENIS DE MASĂ

STOCKHOLM, 28 (Agerpres). — La Halmstad au continuat întrecerile campionatelor internaționale de tenis de masă ale Scandinaviei. În finala probei masculine pe echipe selecționata Ungariei a învins cu 3—0 echipa Suediei. Rezultatele tehnice: Jonyer-Alser 21—13, 21—9; Klampar-Bengtsson 21—14, 21—15; Jonyer, Klampar-Alser, Bengtsson 21—12, 14—21, 21—12. Proba feminină a revenit echipei R.P. Chineze. Jucătoarele chineze au învins în finală cu 3—0 echipa Coreei de Sud. În semifinale echipa R. P. Chineze întrecuse cu 3—0 echipa Cehoslovaciei, iar Coreea de Sud eliminase cu 3—2 echipa Ungariei.

CAMPIOANA EUROPEI LA POLO, MLADOST ZAGREB, ÎNVINSĂ LA BARCELONA

În prima zi a turneului semifinal din cadrul C.C.E. la polo, care se desfășoară la Barcelona, s-a înregistrat o mare surpriză. Deși conducea după două reprize cu 3—1, Mladost Zagreb, actuala deținătoare a trofeului, a părăsit piscina învinsă de Dinamo Moscova. Campionii Uniunii Sovietice au jucat excelent în final, cîștigînd cu 4—3 (0—1, 1—2, 2—0, 1—0).

În cel de al doilea meci al programului, O.S.C. Budapesta, cu Szivos și Konrad III în mare formă, a întrecut echipa Barcelonetta cu 6—4 (1—1, 2—1, 1—0, 2—2).

La ora închiderii ediției au început și partidele celei de a doua grupe semifinale (Belgrad), unde joacă Partizan, Akademik Sofia, Ethnikos Pireu și SKK Stockholm.

AZI, ZIUA FINALELOR ÎN TURNEUL DE HOCHEI „PRIETENIA"

La capătul a trei zile de dispute, am aflat vineri seara ordinea exactă a echipelor din cele două serii, urmînd ca astăzi, la finale, să se stabilească clasamentul celei de a doua ediții a turneului internațional de hochei pentru juniori „Prietenia".

Cu o singură excepție, care reprezintă și o mare surpriză, finalele de astăzi reunesc trei perechi de echipe apropiate ca valoare, ceea ce ne face să anticipăm meciuri interesante, dîrze și spectaculoase. Excepția de care vorbeam o constituie clasarea pe ultimul loc în grupa de la București a formației Poloniei, singura echipă care, încă de vineri, își cunoaște situația în competiție. Toate celelalte vor lupta astăzi pentru o cît mai bună ierarhizare.

Indiscutabil, capul de afiș al ultimei reuniuni îl constituie partida dintre reprezentativele CEHOSLOVACIEI și UNIUNII SOVIETICE. Amîndouă aceste formații au realizat la Galați și, respectiv, la București, jocuri de înaltă valoare, apreciate cum se cuvine de toți specialiștii prezenți la întreceri ca și de spectatori. Hocheiștii cehoslovaci și sovietici au demonstrat cît se poate de clar că sînt posesorii unei tehnici curate, că stăpînesc pînă în detaliu cele mai multe din secretele acestui sport, că au o pregătire fizică ireproșabilă. Tocmai de aceea sîntem convinși că întrecerea lor va furniza astăzi un spectacol cu totul deosebit, cum puține au mai văzut bucureștenii, chiar dacă pe gheața patinoarului nostru au evoluat de-a lungul anilor atîți sportivi de renume internațional. Păstrînd, desigur, proporțiile, spectatorii, pe care-i dorim în număr cît mai mare, vor putea asista la o confruntare dintre reprezentanții școlii de hochei cehoslovace și sovietice, la un adevărat regal.

Incrucișare de crose în partida U.R.S.S.—Polonia, din preliminariile „Turneului Prietenia". Foto: T. MACARSCHI

Pentru medaliile de bronz vor lupta formațiile R.D. GERMANE și ROMÂNIEI. Este o întîlnire deschisă oricărui rezultat, ambele echipe părînd a fi de forțe oarecum apropiate. Va fi interesant, în orice caz, de văzut rezultatul disputei dintre spontaneitatea și viteza hocheiștilor români și sobrietatea jocului adversarilor lor.

În sfîrșit, pentru completarea celorlalte locuri ale clasamentului își vor măsura forțele reprezentativele de juniori ale BULGARIEI și UNGARIEI. Autori ai unei surprinzătoare victorii, consecință a unui joc mai lucid în partida cu Polonia, hocheiștii maghiari par a avea prima șansă în această întîlnire.

ora 9: POLONIA — BUCUREȘTI
ora 11: BULGARIA — UNGARIA
ora 16: R. D. GERMANĂ — ROMÂNIA
ora 18: CEHOSLOVACIA — U.R.S.S.

La afara competiției, echipa **Poloniei** va întîlni o selecționată de juniori a Bucureștiului.

GALOP DE SĂNĂTATE PENTRU IGNIS VARESE

În primul meci susținut în cadrul actualei ediții a C.C.E. la baschet, deținătoarea trofeului, Ignis Varese, a făcut un veritabil galop de sănătate, învingînd pe campioana vest-germană TUS Bayern Leverkusen cu 90—50. Principalii realizatori ai învingătorilor Flaborea 20, mexicanul Raga 23 și nord-americanul Fultz 21.

„TROFEUL CARPAȚI" LA HANDBAL FEMININ

O FINALĂ DE MARE SPECTACOL:

(Urmare din pag. 1)

circulația balonului amețește, pur și simplu, formația adversă, obligînd-o să lase culoare prin care mingea țîșnește spre plasă. Neghină, Schramko, Ilie, Secheli-Popa, Sos și Arghir — de pildă — au creat în atac faze de kinogramă, iar în apărare n-au lăsat nici o șansă adversarelor. Să sperăm că așa vor proceda și astăzi, că vor demonstra cît mai multe dintre calitățile pe care le au în mod real. Oricum, va fi o finală mare, un meci de luptă acerbă, în care dorim ca handbalul să aibă numai de cîștigat.

CELE DOUĂ FINALISTE FAȚĂ ÎN FAȚĂ

ROMÂNIA

MARIA BUJAȘ — Rapid; 24 ani; funcționară; 1,68 înălțime; 61 kg greutate; 17 jocuri în echipa națională.

ELISABETA SIMO — Universitatea Timișoara; 20; studentă; 1,65 m; 63; 5.

CRISTINA METZENRATH — Universitatea Timișoara; 20; studentă; 1,68, 68, 13.

MARIA MAGYARI — Voința Odorhei; 20; funcționară; 1,63; 57; 25.

ROZALIA SOS — Mureșul Tg. Mureș; 23; muncitoare; 1,70; 70; 44.

TEREZA SECHELI-POPA — Universitatea Timișoara; 23; studentă; 1,69; 64; 21.

ANETA SCHRAMKO — Universitatea București; 25; prof. educație fizică; 1,69; 62; 31.

DOINA BĂICOIANU — I.E.F.S.; 22; studentă; 1,76; 65; 43.

MAGDA MICLOȘ — Voința Odorhei; 22; muncitoare; 1,80; 80; 24.

IRENE OANCEA — Rubinentul Brașov; 27; funcționară; 1,73; 68; 12.

CONSTANȚA ILIE — Confecția București; 24; studentă; 1,67; 63; 38.

EMILIA NEGHINĂ — Universitatea Timișoara; 20; studentă; 1,72; 68; 23.

EDELTRAUT FRANZ — Constructorul Timișoara; 28; prof. educație fizică; 1,71; 63; 39.

ELENA DOBÎRCEANU — Universitatea București; 25; prof. educație fizică; 1,69; 62; 31.

SIMONA ARGHIR — Universitatea București; 21; studentă; 1,73; 67; 38.

Căpitanul echipei: ANETA SCHRAMKO. Antrenori: GABRIEL ZUGRĂVESCU și POMPILIU SIMION.

R. D. GERMANĂ

EDELGARD ROTHE — T.S.C Berlin; 25; studentă; 1,68; 69; 34

HANELORE BUROSCH — Empor Rostock; 23; statisticiană; 1,75; 71; 3.

WALTRAUT CZELAKE — S.C. Leipzig; 22; funcționară; 1,68; 68; 58

MARLEN JANCKER — Empor Rostock; 26; tehniciană; 1,70; 65; 77.

WALTRAUT KOCH — Empor Rostock; 24; vînzătoare; 1,68; 67; 33

BÄRBEL BRAUN — S.C. Leipzig; 25; studentă; 1,63; 65; 60.

BARBARA HELBIG — S.C. Leipzig; 26; profesoară; 1,66; 57; 23.

KRISTINE HOCHMUTH — TSC Berlin; 24; studentă; 1,69; 68; 61.

BRIGITTE LÜCK — Empor Rostock; 19; tehniciană; 1,69; 62; 4.

HEIDI SCHMIDT — TSC Berlin; 20; studentă; 1,67; 65; 1.

PETRA KAHNT — S.C. Leipzig; 16; elevă; 1,66; 62; 1.

BÄRBEL STARKE — S.C. Leipzig; 19; desenatoare tehnică; 1,64; 57; 10.

BARBARA PFLUGMACHER — S.C. Magdeburg; 25; profesoară; 1,70; 62; 12.

ILONA ANDRES — Empor Rostock; 19; tehniciană; 1,67; 56; 8.

Căpitanul echipei: MARLEN JANCKER. Antrenor: HANS BECKER.

PROGRAMUL DE ASTĂZI

Întrecerile finale ale celei de a XI-a ediții a „Trofeului Carpați" se dispută astăzi, după următorul program:

— ora 15: ROMÂNIA TINERET—POLONIA (loc. 7—8)

— ora 16,10: U.R.S.S.—IUGOSLAVIA (loc. 5—6)

— ora 17,20: UNGARIA—CEHOSLOVACIA (loc. 3—4)

— ora 18,30: ROMÂNIA A—R. D. GERMANĂ (loc. 1—2)

Echipei clasate pe primul loc i se va atribui „Trofeul Carpați". Vor fi, de asemenea, conferite premii golgeterei (înaintea ultimului meci conduce Bobrova cu 20 goluri marcate, urmată de Knejevici 17 și Hochmuth 15), echipei cu cele mai puține eliminări („Fair-play"), precum și celei mai frumoase jucătoare („Miss Carpați").

„TROFEUL CARPAȚI" — MICROINTERVIU CU INGE SCHANDING (R.D. GERMANĂ)

LUPTA PENTRU TITLUL MONDIAL ESTE COMPLET DESCHISĂ

Conducătoarea echipei R. D. Germane este INGE SCHANDING, nume celebru în lumea handbalului. Pînă în martie a.c. a fost căpitanul reprezentativei R. D. Germane. Eram la Werner-Seelenbinder-Halle cînd 5 000 de berlinezi o aplaudau pentru prodigioasa sa activitate — 14 ani în echipa națională, perioadă în care a susținut 126 de jocuri — iar Inge plîngea pentru că anii care s-au scurs o obligau să renunțe la cea mai mare pasiune a vieții: handbalul competițional. Revăzînd-o acum la Timișoara, ne-a făcut o deosebită plăcere să discutăm împreună despre handbal și viitorul lui.

— Așadar, ce părere aveți despre „Trofeul Carpați" și despre echipele care evoluează la Timișoara?

— Este una dintre marile competiții anuale care reunește formații de renume. Excelent organizat, turneul constituie în acest an și un prilej pentru o interesantă și utilă observare a jocului echipelor candidate la titlul mondial, care se va decerne în decembrie, 1971 în Olanda.

— Apropo de campionatul mondial: care socotiți că sînt formațiile cu cele mai multe șanse?

— România, Iugoslavia, U.R.S.S., R. D. Germană, Ungaria și Cehoslovacia au, după opinia mea, puternice atuuri în lupta pentru cucerirea laurilor. Aceste formații sînt de forțe aproximativ egale și numai forma sportivă pe care o vor atinge atunci, curajul și șansa vor decide ordinea.

— Ați observat, în ultimul timp, noutăți în jocul echipelor feminine?

— Nu. Toată lumea muncește, însă, cu sîrg pentru perfecționarea tehnicii, pentru dinamizarea acțiunilor. Și asta este suficient...

Inge Schanding se grăbea. Trebuia să fie, peste cîteva minute, la antrenamentul de dimineață al echipei R.D. Germane. Era solicitată, și o interesa personal acest lucru, pentru că de cîteva luni s-a dedicat activității pedagogice: conduce antrenamentele formației Fortschritt Weissenfels. Am pus deci punct aici discuției cu una dintre cele mai competente și marcante personalități ale handbalului feminin internațional.

La handbal masculin

ROMÂNIA TINERET — SPANIA 13-12 (6-5)

TIMIȘOARA 28 (prin telefon) O idee inspirată aceea ca în desfășurarea maratonului handbalistic feminin „Trofeul Carpați" să fie programat un intermezzo masculin. Cei peste 1500 de spectatori prezenți în sala „Olimpia" au avut astfel prilejul să urmărească simbătă evoluția cadeților noștri în compania temperamentalilor spanioli, ambele formații oferind o întrecere agreabilă, aplaudată cu dărnicie de public. Jocul a debutat într-o ușoară notă de superioritate a oaspeților (care au condus cu 2—0 și 3—1), apoi s-a echilibrat, în min. 9, Comănescu aducînd egalarea: 3—3. Urmează cîteva minute în care „speranțele" noastre țes acțiuni frumoase încheiate cu șuturi, dar portarul Jose Erramon se dovedește un apărător de clasă. Pînă la sfîrșitul reprizei, scorul alternează la o diferență minimă, stabilindu-se la 6—5 în favoarea echipei române. La reluare, aceeași fizionomie: spaniolii combină rapid, surprinzînd apărarea gazdelor. Ei egalează la 6, preiau conducerea, mărindu-și avantajul pînă la 12—8. Dar din min. 49, la capătul unor faze deosebit de spectaculoase, asistăm la o revenire a românilor, care reușesc să egaleze (12—12, în min. 59) și — evident — forțează victoria. Rezultatul acestui iureș: trei lovituri de la 7 metri în favoarea lor, ultima — cu puțin timp înaintea fluierului final — fiind transformată și aducîndu-le astfel victoria: 13—12. Au marcat: **Chicsid** (6), **Cîrlan** (5), **Comănescu** și **Chircu** pentru **România — tineret**, **Andres** (6), **Villamarin** (2), **Rachel** (2), **Labaca** și **Garcia** pentru **Spania**. Au arbitrat: V. Cojocaru (Craiova) și D. Guriță (Ploiești).

Petru ARCAN
— coresp. principal

ȘÎMBĂTĂ DIMINEAȚĂ...

(Urmare din pag. 1)

ce știam. Mai notăm doar numerele de pe tricouri. Antrenamentul a început!

★

După o ușoară încălzire se trece la executarea diferitelor teme: aruncarea de la tușă și declanșarea atacului, organizarea grămezilor deschise, schimbarea balonului de pe o parte pe alta a terenului.

Urmărim fazele cu atenție. Francezii impresionează prin tehnică individuală. Ne gîndim la rugbyștii noștri. Vor avea de a face cu un adversar teribil de dificil.

Antrenamentul continuă. Toate mișcările se execută în viteză (calitate unanim recunoscută a adversarilor) și cu deosebită precizie. Villepreux își încearcă șutul din diverse poziții și de la distanțe variabile. Puține, foarte puține ratări. Aripile Cantoni și Bourgarel se deplasează ca niște adevărate zvîrlugi. Va fi foarte greu să-i oprești. Dar, nimic nu este imposibil...

★

Întrebăm: disputa Dauga — W. Spanghero s-a încheiat definitiv? Un confrate răspunde, zîmbind cu maliție: — A fost cîndva așa ceva? Noi nu cunoaștem. „Vîntul" adie uneori, cînd din dreapta, cînd din stînga. Acum a stat.

★

E rece, ba chiar frig. Bine că nu plouă. Nimeni nu dorește. Cineva spune, urmărind mișcarea în teren a „treningurilor albastre cu ecusonul F.F.R.", că va trebui să atacăm din primul minut. Este completat: dar și pînă la ultimul!

★

Simbătă dimineața lotul rugbyștilor a făcut ultimul antrenament...

COCTEIL LA AMBASADA FRANȚEI

Aseară, ambasadorul Franței în Republica Socialistă România, dl. Pierre Pelen, a oferit un cocteil cu prilejul prezenței echipei naționale de rugby a Franței la București.

Au participat personalități sportive române și franceze, loturile reprezentative de rugby ale României și Franței care se vor întîlni astăzi pe stadionul „23 August", ziariști sportivi români și francezi.

CUPA METALUL" A REVENIT PUGILIȘTILOR DE LA PROGRESUL

Aseară, în sala clubului Grivița Roșie, s-a disputat reunionea finală din cadrul „Cupei Metalul", la box. Cei 28 de pugiliști (juniori și seniori) finaliști au fost triați, de-a lungul a 5 gale preliminare — din 147 înscriși — reprezentînd 19 cluburi și asociații sportive bucureștene. „Cupa Metalul" a revenit pugiliștilor de la clubul sportiv Progresul. Iată cîștigătorii: **JUNIORI: E. Chiricuță** (Viitorul, 45 kg), **St. Barbu** (Progresul, 67 kg), **V. Croitoru** (Metalul, 71 kg), **M. Șimon** (Dinamo, 75 kg), **C. Tănase** (Progresul, 81 kg), **Gh. Constantin** (Constructorul, +81 kg); **SENIORI: I. Mihăilescu** (Metalul, 48 kg), **I. Răducanu** (Metalul, 51 kg), **C. Stanef** (Progresul, 60 kg), **N. Paraschiv** (Rapid, 63,5 kg), **S. Dumitrescu** (Semănătoarea, 67 kg), **N. Enciu** (Metalul, 71 kg), **F. Bobe** (Olimpia, 75 kg), **I. Năstase** (I.T.B. 81 kg).

VORWÄRTS BERLIN — FARUL CONSTANȚA 12—10 LA BOX

În ultimul meci al turneului pe care-l întreprinde în R.D. Germană, echipa de box Farul Constanța a întîlnit formația Vorwärts Berlin, campioana acestei țări, de care a fost învinsă cu scorul de 12—10. Meciul a avut loc la Frankfurt (Oder).

HELEN MADISON NU MAI ESTE...

Multiplia recordmană mondială la înot în perioada anilor 1930—1940, Helen Madison, în vîrstă de 56 de ani, a încetat din viață la Seattle (S.U.A.), în urma unei lungi și grele suferințe. Cu prilejul J. O. din 1932 de la Los Angeles, Helen Madison a dominat net întrecerile feminine de înot, cucerind trei medalii de aur.

JOSE HERNANDEZ ȘI-A PĂSTRAT CENTURA EUROPEANĂ

Campionul european de box la categoria semimijlocie (clasa juniori), spaniolul Jose Hernandez, și-a apărat cu succes centura învigindu-l la puncte pe austriacul Peter Marklewitz. Cu prilejul aceleiași gale, italianul Piero del Papa, campion al Europei la cat. semigrea, a dispus prin abandon în repriza a 15-a de Horst Benedens.

19 ȚĂRI LA JOCURILE ASIATICE

Peste 2 700 de sportivi reprezentînd 19 țări vor participa la cea de-a VI-a ediție a „Jocurilor Asiatice". Competiția se va desfășura între 9 și 20 decembrie la Bangkok.

CUM VA FI ALCĂTUIT PROIECTUL PROGRAMULUI J. O.

Cei trei vicepreședinți ai Comitetului internațional olimpic, lord Killian (Irlanda), Jean de Beaumont (Franța) și Van Kernebeek (Olanda) se vor întîlni în luna ianuarie 1971 la Londra, Paris și Lausanne cu președinții federațiilor internaționale pentru a discuta și a fixa regulile de participare la J.O. și programul olimpic. Rezultatele acestor convorbiri vor face obiectul unui proiect ce va fi supus în septembrie 1971 sesiunii C.I.O. de la Luxemburg.

TELEX • TELEX • TELEX

Cu prilejul unui concurs atletic desfășurat la Köln, cunoscuta campioană vest-germană Heide Rosendahl a egalat recordul mondial în proba de 50 yarzi garduri cu performanța de 6,5.

■

Campionatele internaționale de scrimă ale Austriei au continuat la Viena cu desfășurarea probei feminine de floretă. Victoria a revenit sportivei austriece Elke Radlingmayer, care a totalizat în turneul final 4 victorii. Au urmat-o în clasament K. Hrazova (Cehoslovacia) 4 victorii, Rzymowska (Polonia), Peck (Austria) și Madsen (Danemarca) — toate cu cîte 2 victorii.

■

La Gaevle (Suedia) s-a disputat meciul retur dintre echipa locală Brynaes și formația finlandeză I.F.K. Helsinki, contînd pentru Cupa campionilor europeni la hochei pe gheață. Sportivii suedezi au terminat învingători cu scorul de 7—2 (2—1, 3—0, 2—1) și s-au calificat pentru turul III al competiției. În primul joc scorul a fost egal: 4—4.

■

Cunoscutul atlet Kipchoge Keino, care se află pentru un turneu de 30 de zile în Anglia, a evoluat în cadrul unui concurs desfășurat pe teren acoperit la Cosford. El a cîștigat proba de 3 000 m plat cu timpul de 7:58,0.

■

În meci-tur pentru Cupa campionilor europeni la handbal masculin (sferturile de finală), echipa suedeză Helas Stockholm a învins cu scorul de 16—10 echipa bulgară „V.I.F." Dimitrov.

știri • ultimele știri • ultimele știri • ultimele

Redacția și administrația: str. Vasile Conta nr. 16; telefoane: centrală 11.10.05, secția corespondenți 11.51.09, interurban 72 și 286; telex: sportrom buc. 180. Tiparul „I. P. Informația", București — 40368

PROLETARI DIN TOATE ȚĂRILE, UNIȚI-VĂ!

sportul

ZIAR AL CONSILIULUI NAȚIONAL PENTRU EDUCAȚIE FIZICĂ ȘI SPORT

ANUL XXVI — Nr. 1099 (6533) | 4 PAGINI 30 BANI | Luni 30 noiembrie 1970

EUGEN ALMER
4:17,6 la 400 m liber!

Intr-un concurs desfășurat în bazinul de 25 m din Reșița, tînărul Eugen Almer a înotat distanța de 400 m liber în 4:17,6 — performanță superioară cu peste 3 secunde recordului național de seniori în bazin de 50 m. In același concurs: Mircea Hohoiu 63,7 la 100 m spate.

Ieri, în „Giulești"

ROMÂNIA — R.D. GERMANĂ 1-0 LA FOTBAL JUNIORI

● **DONOSE, în minutul 12, realizează unicul gol al partidei, înscriind o victorie de prestigiu a juniorilor noștri, în fața deținătoarei trofeului U.E.F.A.**

(Citiți în pagina a treia, cronica lui Ovidiu IOANIȚOAIA).

ÎN FAȚA UNEI PUTERNICE ECHIPE A FRANȚEI

RUGBYȘTII NOȘTRI N-AU MAI ȘTIUT SĂ SE IMPUNĂ CA ÎN ANII TRECUȚI: 3-14!

Dimensiunea scorului a fost hotărîtă în ultimele 5 minute de joc, cînd francezii au înscris 8 puncte!

NU REUȘIM SĂ REDUCEM DECALAJUL VALORIC

Semnificativ, desigur, faptul că după meciul divizionar de fotbal dintre Steaua și Progresul, deși frigul devenea tot mai pătrunzător, mai mult de 12 000 de spectatori, dintre care mulți pasionați și ai baloanului rotund, au rămas în tribune pentru a urmări, nu exagerăm afirmînd, **derbyul continental de rugby.** Am înțeles să este o exprimare a interesului pentru acest sport, dorința de a vedea renumita echipă a Franței, dar mai ales perspectiva unei replici iguroase a XV-ului nostru reprezentativ, angajat — după multe versiuni — în cîștigarea revanșei, după înfrîngerea de anul trecut de la Tarbes.

Spre regretul tuturor, după cele 80 de minute de joc scorul indica o victorie netă a oaspeților, speranțele revanșei risipindu-se, mai ales în acel final de cîteva minute, singurele în care echipa Franței a strălucit pe măsura cărții sale de vizită.

Ce exprimă acest 14—3 în palmaresul celor două formații?

A fost, credem, o **victorie meritată a rugbyștilor francezi,** care, așa cum ne declarau mai mulți conducători, jucători și ziariști, pleacă de la București mai mult decît satisfăcuți de rezultat. Din punctul nostru de vedere, oricîte explicații și oricîte circumstanțe ar exista **scorul rămîne o înfrîngere severă.** S-a dovedit astfel că **diferența de valoare marcată de partida de la Tarbes se menține, în ciuda unor căutări și eforturi de înnoire în alcătuirea echipei, ca și în pregătirea ei.** A rezultat, de asemenea, că partida de la Rovigo, care a însemnat mai mult depășirea „complexului italian" decît o

Dan GARLEȘTEANU

(Continuarea în pag. a 4-a)

Șerban, sub privirile lui Iorgulescu (nr. 2), Ciobănel (nr. 6) și Țuțuianu încearcă să recupereze balonul în fața lui Dauga.

O PARTIDĂ A LOVITURILOR DE PEDEAPSĂ

Stadionul „23 August" a fost ieri gazda confruntării dintre echipele de rugby ale **ROMÂNIEI** și **FRANȚEI.** Numeroșii spectatori aflați în tribune au făcut o primire entuziastă celor 30 de rugbyști: românii în echipament complet alb, iar francezii în albastru-alb-roșu.

La ora 14,30, echipele și întreaga asistență au păstrat un moment de reculegere în memoria fostului președinte al Franței, generalul Charles de Gaulle. Apoi, arbitrul englez **G. C. Lamb** dictează punerea mingii în joc de către echipa oaspe.

Minutul 1. Abia au trecut cîteva secunde și arbitrul indică lovitură de pedeapsă în favoarea oaspeților. **Villepreux** încearcă transformarea, dar ratează din cauza distanței prea mari.

Stadionul „23 August"; **timp** foarte bun; **spectatori,** circa 12 000.

Au înscris în ordine: **VILLEPREUX** (min. 3 și min. 7) — două lovituri de pedeapsă, **IRIMESCU** (min. 15) — lov. de pedeapsă), **PEBEYRE** (min. 78) — o încercare transformată de Villepreux și **VILLEPREUX** (min. 79) — lov. de pedeapsă.

ROMÂNIA: **Drăgulescu,** Iorgulescu, Dinu — **Șerban,** Atanasiu — Ciobănel, **Țuțuianu,** Rășcanu — Mateescu, Irimescu — Suciu, Nica, Dragomirescu, **Braga** — Durbac.

FRANȚA: Iraçabal, Benesis, Azaréte — **W. Spanghero, Le Droff** — Viard, **Dauga,** Quilis — Pebeyre, **Berot** — **Cantoni,** Lux, Trillo, Bourgarel — **Villepreux.**

A condus **G. C. Lamb** (Anglia), într-o manieră puțin obișnuită, ajutat bine la linie de **Charles Durand** (Franța) și **dr. Gabriel Eftimescu** (România).

Min. 3. Berot are balonul, **Atanasiu** îl blochează și, din nou, lovitură de pedeapsă. De data aceasta, locul infracțiunii este mai aproape de buturile noastre și **VILLEPREUX,** care execută excelent, aduce prima schimbare pe tabela de marcaj: **ROMÂNIA—FRANȚA 0—3.**

Între timp, Berot părăsește terenul accidentat, pentru a reveni ceva mai tîrziu.

Min. 7. La 45 m distanță de butul nostru se formează o grămadă deschisă. Arbitrul — deși faza este deosebit de confuză — „vede" un ofsaid la unul din echipierii români și... lovitură de pedeapsă!

Emanuel FANTANEANU

(Continuarea în pag. a 4-a)

Cîștigătoarea Trofeului Carpați, echipa R.D. Germane Foto: Dragoș NEAGU

MECI DE MARE LUPTĂ ÎN FINALA „TROFEULUI CARPAȚI":

R. D. GERMANĂ — ROMÂNIA 13-10

TIMIȘOARA, 29 (prin telefon, de la trimisul nostru). În sala Olimpia, în mijlocul unui interes enorm, neatins încă de nici o altă competiție de sală găzduită de Timișoara, s-a desfășurat duminică seara ultimul act al celei de-a 11-a ediții a Trofeului Carpați — finalele. În sală se aflau 3 000 de spectatori, iar la porți încă alte 2 000 care încercau s-o... asalteze! În partida pentru locurile I și II reprezentativele de handbal feminin ale R. D. Germane și României au realizat cel mai frumos joc al turneului. Pînă la urmă victoria a revenit pe merit echipei lui Kristine Hochmuth, mai calmă, mai decisă, cu șuturi de la 9 m mai puternice. Reprezentativa țării noastre a demonstrat însă un lucru îmbucurător: că se află în ascendență de formă și are reale perspective de progres.

R. D. GERMANĂ—ROMÂNIA 13—10 (8—6). Cele două formații au apărut pe teren în următoarea alcătuire:

ROMÂNIA: **Buzaș — Szekely-Popa, Arghir, Ilie, Schramko, Băicoianu, Soos.**

R. D. GERMANĂ: **Rothe — Braun, Hochmuth, Koch, Jauker, Helbig, Czelake.**

Handbalistele din R. D. Germană reușesc să deschidă scorul chiar în primul minut, prin Czelake. Replica echipei noastre este promptă. Băicoianu aduce, doar după cîteva secunde, egalarea. Urmează atacuri de o parte și de alta și în min. 3 aceeași Czelake înscrie. Arghir are nesansa de a nimeri bara în timp ce Hochmuth ține bine plasa porții. Soos ratează în min. 4, iar Szekely trage în bară, pentru ca în min. 6 agresiva apărare a echipei R. D. Germane s-o fauleze pe Soos în momentul în care era gata să

Hristache NAUM

(Continuarea în pag. a 4-a)

CLASAMENTUL CELEI DE-A 11-A EDIȚII A „TROFEULUI CARPAȚI": 1. R.D. Germană, 2. România, 3. Ungaria, 4. Cehoslovacia, 5. U.R.S.S., 6. Iugoslavia, 7. România tineret, 8. Polonia.

TROFEUL CARPAȚI a fost cucerit de echipa R.D. Germane

CELELALTE CUPE AU REVENIT: României tineret — Cupa fair-play (doar 4 minute eliminare în 200 minute de joc), Ninei Sokolova (U.R.S.S.) — cel mai bun portar, Kristine Hochmuth (R.D. Germană) — cea mai bună jucătoare și Nadiei Abramovici (Iugoslavia) — care a fost desemnată de juriu „Miss Carpați".

„Cuplajul șahist" din Capitală

GHEORGHIU — CIOCÂLTEA 1½—½

● *Ghinda — Ghizdavu 1-1*

Cea de a doua partidă a meciului CIOCÂLTEA — GHEORGHIU, pentru desemnarea campionului de șah al țării, a prilejuit o foarte interesantă luptă pozițională. Ciocâltea, cu negrele, a ales o variantă mai veche a Apărării olandeze, pe care n-a jucat-o însă cu suficientă precizie, îngăduindu-i adversarului său să cîștige un pion și să obțină o poziție mai activă pentru piesele sale. Asemenea arme pot deveni teribile cînd se află în mîna unui mare maestru. Florin Gheorghiu le-a utilizat cu prudență și abilitate, simplificînd treptat poziția și obținînd, în cele din urmă, un final ușor cîștigat. Ciocâltea s-a recunoscut învins la mutarea a 42-a.

Meciul amical GHINDA — GHIZDAVU se desfășoară sub semnul unei admirabile rivalități tinerești. Băieții joacă deschis, spectaculos, demonstrînd curaj, inventivitate, putere combinativă. Ghinda a cedat prima partidă întreruptă sîmbătă seara, dar a cîștigat-o pe cea de ieri, printr-o spirituală poantă tactică făcută, spre cinstea sa, în mare criză de timp.

Astăzi este zi de odihnă. Mîine, în Aula I.P.G.G., de la ora 16 se joacă cea de a treia partidă a ambelor meciuri. Ciocâltea și Ghizdavu au albele.

(V. CH.).

STEAUA A CUCERIT TITLUL DE CAMPIOANĂ NAȚIONALĂ PE 1970 LA LUPTE GRECO-ROMANE

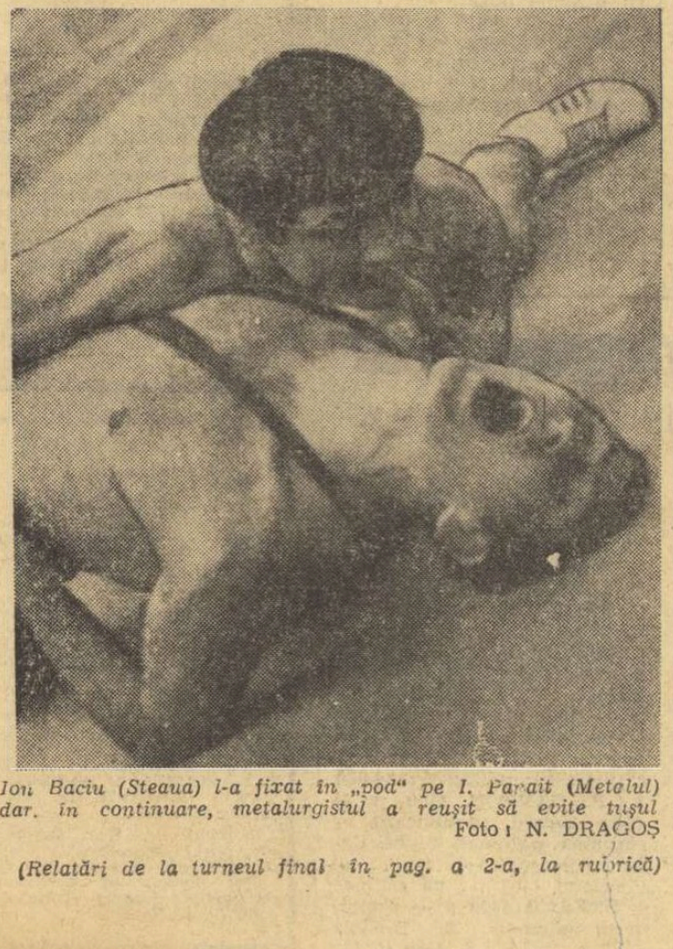

Ion Baciu (Steaua) l-a fixat în „pod" pe I. Parait (Metalul) dar, în continuare, metalurgistul a reușit să evite tușul

Foto: N. DRAGOȘ

(Relatări de la turneul final în pag. a 2-a, la rubrică)

Chiar cu un meci de divizia A

DUMINICĂ INTERESANTĂ ȘI LA FOTBAL

A egalat Progresul! Este minutul 89 al meciului și fotbaliștii din str. Dr. Staicovici îl felicită foarte... călduros pe Viorel Popescu, autorul golului. Foto: V. BAGEAC

CLASAMENTUL

1. DINAMO	12	7	3	2	24—11	17
2. Rapid	12	5	6	1	14— 7	16
3. Petrolul	12	7	2	3	18—14	16
4. Politehnica	12	6	3	3	23—18	15
5. Farul	12	6	2	4	22—20	14
6. U.T.A.	12	6	1	5	16—11	13
7. Universitatea Craiova	12	5	3	4	9—11	13
8. Steagul roșu	12	5	3	4	8—10	13
9. Sport club Bacău	12	6	0	6	20—15	12
10. Steaua	12	4	4	4	17—16	12
11. „U" Cluj	12	4	2	6	13—15	10
12. F.C. Argeș	12	3	4	5	14—17	10
13. C.F.R. Cluj	12	4	2	6	15—22	10
14. Jiul	12	4	1	7	10—16	9
15. Progresul	12	2	4	6	8—14	8
16. C.F.R. Timișoara	12	2	0	10	7—21	4

ETAPA VIITOARE
(6 decembrie):

Univ. Craiova — Dinamo Buc.
Steagul roșu — C.F.R. Cluj
Steaua — Petrolul
U.T.A. — Farul
Jiul — Progresul
„U" Cluj — C.F.R. Timișoara
Rapid — F. C. Argeș
Politehnica — Sport club Bacău

CLASAMENTUL GOLGETERILOR

După 12 etape, clasamentul golgeterilor campionatului diviziei A se prezintă astfel: OPREA — 7 goluri. ADAM și DORU POPESCU — cu cîte 6 goluri. D. ENE, PANĂ, CUPERMAN, MOLDOVEANU, DUMITRACHE, BOJIN și CODREANU — cu cîte 5 goluri.

CEAI SAU CAFEA?

Da! Au ieșit scîntei în derbyul Rapid—Dinamo. În fond, un meci din care n-ar ieși scîntei ar semăna cu Lacul lebedelor, și n-ar fi frumos, pentru că n-ar fi fotbal, ci altceva... Au existat, însă, în derbyul Rapid—Dinamo cîteva scîntei lipsite de orice frumusețe.

Să fim înțeleși. Faultul este un moment inevitabil în fotbal. A faultat și faultează Carlos Alberto. A faultat și faultează Beckenbauer. Faultul este inevitabil chiar și fără intenție. Cea mai frumoasă fentă poate să se încheie cu un fault. E vorba de faultul de joc. Oricît ar părea de paradoxal, un meci de fotbal nu poate fi **și sportiv** dacă jucătorii refuză ideea că faultul este inevitabil. Din neacceptarea încruntată a acestei idei se naște **vendetta,** așa cum s-a întîmplat, de pildă, sîmbătă, cu micul și arțăgosul Dinu.

O a doua condiție a jocului **fair** îmi pare a fi eliminarea **sportivă** a oricărei posibilități de fault. Într-o fază oarecare, Nelu Nunweiller s-a prăbușit peste Neagu. Și Neagu a părăsit terenul. Se pare că n-a existat un element de intenție — o declară și Neagu — dar Nelu a comis marea greșeală de a nu fi evitat posibilitatea unui fault. După multe minute de joc, Radu Nunweiller ar fi putut să-l faulteze și el pe Răducanu, printr-un fault de joc **de necondamnat,** dar s-a ferit, printr-o foarte frumoasă fentă.

Am văzut recent, la Bruxelles, în drum spre Cardiff, meciul de ligă Racing White—Standard Liège. Aș spune că în acest meci au țîșnit scîntei mai multe decît în meciul Dinamo — Rapid. (Fundașul stînga Thissen, de la Standard, de pildă, părea scăpat din cușcă). Și totuși, în cele 90 de minute am fost uimit de solidaritatea profesională a jucătorilor belgieni.

Există și în fotbalul nostru o solidaritate. Dar e o solidaritate de clan. Dacă vreți, e o solidaritate a lotului național. Sîmbătă, de pildă, aprigul Dumitru a fost un băiat tare cuminte cînd l-a avut pe Radu Nunweiller în față. De asemenea, duelul Dumitrache—Lupescu s-a purtat sub semnul unui respect reciproc desăvîrșit. Nu cumva asta se întîmplă pentru că jucătorii se cunosc mai bine?

La Bruxelles, după meciul Standard—Racing, jucătorii ambelor echipe au fost invitați în sala de recepție a clubului Racing, pentru a lua obișnuitul „ceai de după meci". În jurul mesei se aflau toți cei 30. Vreo 10 picolițe în șorțuri albe se apropiau de meseni, întrebîndu-i: **„Ceai sau cafea?"** Întîmplarea a făcut, poate, ca Dockx de la Racing să stea alături de Van Moer de la Liège. Dockx și Van Moer, cei care căzuseră, nu o dată, unul din pricina celuilalt.

Să nu uit... Cele 10 picolițe erau soțiile și fetele membrilor susținători. Făceau o muncă voluntară...

Ioan CHIRILĂ

DEMBROVSCHI-TITULAR ÎN MECIUL CU OLANDA!

● *Neagu, accidentat, nu face deplasarea ● Sătmăreanu prezintă un traumatism la genunchi ● Echipa României va sosi azi după-amiază la Amsterdam*

După cum s-a mai anunțat, în dimineața acestei zile — echipa reprezentativă de fotbal a României — părăsește Capitala — pe calea aerului, la ora 9,30, îndreptîndu-se spre Olanda, unde — miercuri, în nocturnă — susține o partidă de verificare în compania „națională" olandeze.

Ieri, membrii lotului național au avut o zi „plină".

Dimineață, în Giulești, au urmărit — cu excepția jucătorilor de la Steaua — partida internațională amicală dintre selecționatele de juniori ale României și R.D. Germane, după care, la stadion sau în fața televizoarelor, au fost martorii meciului de campionat dintre Steaua și Progresul.

Seara, întregul lot s-a deplasat la... cinematograful București, delectîndu-se cu ultimele aventuri ale lui Roger Moore.

În ceea ce privește componența lotului, aceasta a suferit o singură modificare, prin indisponibilitatea lui NEAGU, căruia dr. Dumitru Tomescu i-a diagnosticat o rupere de fibre musculare. Astfel, cei 17 fotbaliști care își vor ocupa astăzi fotoliile în avionul de Frankfurt sînt următorii: RĂDUCANU, ADAMACHE, SĂTMĂREANU, LUPESCU, HALMĂGEANU, MOCANU, DINU, VIGU, DUMITRU, NUNWEILLER VI, ANCA, DEMBROVSCHI, DOBRIN, DUMITRACHE, DOMIDE, DUMITRESCU, TĂTARU.

(Continuarea în pag. a 4-a)

O parte din jucătorii lotului reprezentativ de fotbal fotografiați aseară în holul hotelului Union

801

ÎN CURÎND:

ALMANAHUL SPORTUL,

Cu o tematică variată și interesantă, care răspunde tuturor gusturilor, tuturor exigențelor

ALMANAHUL SPORTUL,

O lucrare care nu trebuie să lipsească din nici o bibliotecă

— CICLISM —

În Cupa „13 Decembrie"

ASOCIAȚIA SPORTIVĂ TIPOGRAFUL MERITĂ MAJUSCULE!

Ceața și vremea friguroasă n-au stînjenit — decît într-o mică măsură — desfășurarea concursului de ciclocros *„Cupa 13 Decembrie 1918"*, deoarece majoritatea celor 80 sportivi prezenți au ținut să se evidențieze la acest ultim test al sezonului. Poate că în aceeași măsură a contribuit la reușita competițională și eforturile depuse de *Asociația sportivă Tipograful* (asistată de comisia municipală de specialitate), care s-a dovedit *fidelă* atît *tradiției*, prin această a *XI-a ediție*, cît și celor mai recomandabile principii de organizare. Un exemplu bun de urmat...

Trebuie spus, de asemenea, că *traseul* din jurul cartierului Floreasca a fost *judicios ales*, incluzînd distanțe rezonabile, în funcție de cele 5 categorii angajate în întrecere, și menținînd obligativitatea parcurgerii unor porțiuni alternativ, pe bicicletă și pe jos.

Cît privește concursul propriu-zis, el a ilustrat unele caracteristici prezente și la anterioarele confruntări de gen. *Starturi populate la categoriile inferioare* — cu vîrf la juniorii mici (30), în schimb *slabă reprezentare la juniorii mari și seniori* (cîte 15), unde lipsa unor nume consacrate s-a făcut simțită de-a lungul micului sezon încheiat duminică. Și asta cu atît mai mult cu cît și la aceste din urmă categorii am asistat la dispute echilibrate pentru întîietate; demonstrația exemplară oferind-o însă juniorii mici și semicursele, în cadrul cărora *locurile I au revenit la sprint!* Iată, de altfel, lista premiaților: *oraș* (3 km — 1 tur) 1. A. *Miliță (Voința)* 17:20, 2. T. Apostolache (Șc. sp. 3) la 1:33, 3. G. Georgescu (Șc. sp. 2) la 2:34; *semicursa* (3 km) — *1. T. Ciumeți (Șc. sp. 3)* 19:00, 2. I. Toțora (Șc. sp. 2) 19:00, 3. I. Alexe (Șc. sp. 3) la 1:33; *juniori mici* (9 km) — *1. Gh. Tudor (Steaua)* 28:10, 2. Cr. Stelian (Șc. sp. 2) 28:10, 3. A. Florea (Șc. sp. 3) la 13 s; *juniori mari* (15 km) — *1. T. Drăgan (Voința)* 28:20, 2. M. Ferfelea (Steaua) 29:07, 3. N. Gavrilă (Steaua) 29:47; *seniori* (21 km) — 1 *G. Negoescu (Steaua)* 36:00, 2. C. Popescu (Voința) 36:46, 3. St. Ene (Steaua) 36:47.

Trofeul principal a revenit *echipei Steaua* (14 p), care a întrunit cei mai mulți alergători sosiți la cele trei categorii superioare. Menționi — pentru școlile sportive nr. 1, nr. 3 și nr. 2 (11, 9 și, respectiv, 5 p), care au fost urmate de Olimpia 4 p, Dinamo 4 p și Voința 3 p. Diplome, ca și numeroase premii în materiale sportive și cărți au răsplătit, din belșug, strădania competitorilor.

N. MARDAN

— LUPTE —

STEAUA, CAMPIOANĂ LA GRECO-ROMANE

Mult așteptatele confruntări ale turneului final de lupte greco-romane, care au angajat echipele fruntașe ale diviziei A, **Steaua, Dinamo, Metalul și Progresul** (toate din Capitală), s-au disputat ieri, în sala Floreasca. Sorții au decis ca meciul-derby, Steaua — Dinamo, cel care urma să decidă formația campioană pe 1970, să fie programat în finalul „patrulaterului".

Iată, pe scurt, cronicile partidelor, în ordinea desfășurării lor pe cele două saltele.

STEAUA — PROGRESUL 30—10. După cum arată și scorul, steliștii n-au avut — în general — probleme în confruntarea lor cu luptătorii de la Progresul (5 victorii prin tuș și 3 la puncte). Două excepții: **Petre Stroe** (cat. 82 kg), la un salt al adversarului **(S. Olteanu)**, lovindu-se la cap, a rămas pe spate, în tuș, iar **N. Mătăsaru** (cat. 100 kg) a pierdut tot prin tuș la A. Teodoroiu.

DINAMO — METALUL 24—8. În ciuda scorului categoric, dinamoviștii n-au cîștigat cu ușurință. Dintre ei numai **Cornel Ionescu** (cat. 62 kg), **Gh. Popovici** (cat. 90 kg) și **N. Mandea** (cat. 100 kg) și-au întrecut partenerii înainte de limită. Celelalte meciuri au fost echilibrate și s-au încheiat cu victorii la puncte (dar la mici diferențe), cu un rezultat de egalitate **(P. Husaru—E. Hupcă**, cat. 68 kg) și chiar cu o înfrîngere a unuia dintre redutabilii luptători dinamoviști — **Fl. Răduț** (cat. 52 kg), întrecut la puncte de **I. Marin.**

STEAUA — METALUL 18—6. Metalurgiștii au evitat lupta deschisă, determinîndu-i pe arbitri să distribuie numeroase avertismente. Din această cauză, 6 din cele 10 meciuri au luat sfîrșit prin descalificarea unuia sau a ambilor concurenți. Așa se explică și rezultatul final din care lipsesc nu mai puțin de 16 puncte, cînd, în unele partide au fost descalificați ambii luptători.

DINAMO — PROGRESUL 27,5—0,5. Rezultatul ne scutește de comentarii. Luptătorii de la Progresul s-au menajat vizibil pentru meciul lor decisiv cu Metalul. Ei au pierdut — cu cîteva excepții, prin tuș sau descalificare. Singurul meci interesant a fost cel de la cat. 52 kg dintre **Fl. Răduț** și **V. Rădulescu**, în care primul a executat numeroase procedee tehnice, unele dintre ele deosebit de spectaculoase.

METALUL — PROGRESUL 16—4. Așteptată cu mult interes confruntarea acestor două formații s-a încheiat în cele din urmă după partide de slab nivel tehnic, anoste și cu un record de descalificări. De altfel toate meciurile au luat sfîrșit fie prin descalificare, cele mai multe, fie prin tuș.

STEAUA — DINAMO 22—14. Marea întrecere a ridicat tribunele în picioare chiar de la primul duel: **Gh. Berceanu — I. Gibu** (cat. 48 kg). Berceanu a intrat furtunos, așa cum ne-a obișnuit de altfel, și în repriza a III-a Gibu a fost descalificat. Clar (6—1) a cîștigat și stelistul **Gh. Stoiciu** (cat. 52 kg) meciul cu **Fl. Răduț.** Mult mai echilibrată a fost partida următoare dintre **M. Cristea** și **I. Păun** (cat. 57 kg). În primele două reprize Cristea a luat un substanțial avantaj de puncte (5—1) dar în cea de a treia Păun l-a redus pînă la 5—4 și puțin a lipsit să nu egaleze. La cat. 62 kg **I. Baciu** a terminat la egalitate cu **C. Ionescu.** Cu un singur avertisment **S. Popescu** (cat. 68 kg) a obținut victoria în fața lui **P. Husaru.** Deci după 5 partide Steaua avea un avantaj substanțial: 15—5. Întîlnirea **I. Gabor — I. Enache** (cat. 74 kg) a luat sfîrșit cu un „egal". Resimțindu-se vizibil după accidentul din prima confruntare **P. Stroe** (cat. 82 kg) a fost mai întîi condus cu 6—0 și în ultima repriză descalificat în urma celui de al treilea avertisment primit. **N. Neguț** a tot opus, la cat. 90 kg, lui **Gh. Popovici.** Nici unul nici altul n-au finalizat procedee tehnice, terminînd la egalitate.

Cînd dinamoviștii se apropiau cu pași repezi de un rezultat favorabil a urcat pe saltea **N. Mandea** (cat. 100 kg), în care ei își puseseră speranțe certe, mai ales că Mandea lupta cu un adversar anonim — **N. Mătăsaru** — care debuta cu acest prilej în divizia A. Și tocmai Mandea le-a spulberat ultimele șanse pierzînd la puncte după o întrecere dramatică. Deci rezultatul devenise 22—14 și Steaua era de-acum campioană. Ultima partidă, **N. Pavel — N. Martinescu** (cat. +100 kg) s-a încheiat prin descalificarea ambilor luptători.

Clasament: 1. STEAUA, 2. Dinamo, 3. Metalul, 4. Progresul.

Costin CHIRIAC

ECHIPA CLUBULUI PROGRESUL A PLECAT ASEARĂ ÎN POLONIA

Aseară, după terminarea partidelor din cadrul turneului final, formația de lupte greco-romane a clubului Progresul București a plecat în Polonia pentru a susține trei întîlniri amicale. Au făcut deplasarea, printre alții, **Fl. Gheorghe, V. Rădulescu, I. Miu, E. Tofan, Gh. Ciomîrtan, M. Butnaru, și A. Teodoroiu.** Ei sînt însoțiți de antrenorul **Vasile Constantinescu.**

— Tenis de masă —

SPORTIVI ROMÂNI LA INTERNAȚIONALELE POLONIEI

Ieri, a plecat la Poznan (Polonia) un lot de jucători de tenis de masă pentru a lua parte la internaționalele Poloniei dintre 2 și 4 decembrie. Au făcut deplasarea **Mihaela Luncanu, Camelia Filimon, Adalbert Rethi** și **Sergiu Luchian,** însoțiți de antrenorul **Ion Pop.**

— VOLEI —

RAPID A ÎNVINS POLITEHNICA GALAȚI

Etapa a VIII-a a diviziei masculine s-a consumat fără nici o surpriză. Partidele care au opus formații din prima parte a clasamentului s-au soldat cu rezultate ce nu au modificat vechea ierarhizare în fruntea plutonului. La fete, etapa a VII-a a consemnat, de asemenea, rezultate scontate.

Iată cîteva amănunte.

MASCULIN

RAPID — POLITEHNICA GALAȚI (3—1). Derbyul outsiderilor a satisfăcut exigențele numerosului public prezent în sala Giulești. Exceptînd începutul partidei, cînd s-au comis de ambele părți greșeli în fazele de atac și de apărare, în rest meciul s-a ridicat la un nivel corespunzător. În primul set, gălățenii s-au distanțat la început (7-4), însă nu au rezistat în partea a doua, cînd Rapidul a manifestat mai multă coeziune în joc, recuperînd atacurile adversarilor și atacînd în zonele neacoperite din terenul Politehnicii. În setul doi, gălățenii au condus permanent, ca urmare, în special, a randamentului foarte bun al blocajului (prin care au realizat multe puncte), adjudecîndu-și clar setul și restabilind egalitatea pe tabela de marcaj. În continuare, jocul a fost echilibrat, fazele de volei de calitate alternînd însă cu greșeli la preluare și în atac. După un joc egal pînă la 11—11, în setul III, Rapidul se distanțează (14—11) grație... greșelilor comise de studenți și cîștigă la 12. În setul IV, rapidiștii forțează victoria, făcînd multă risipă de energie, și izbutesc să se impună prin combinații subtile la fileu și prin intervenții salutare în linia a doua. S-au remarcat: întreaga echipă a Rapidului și Stere, Păcuraru și Popa de la Politehnica. Udișteanu a evoluat sub posibilități, facilitînd victoria Rapidului. Se pare că randamentul său scăzut se datorează unor neînțelegeri cu coechipierii și antrenorul. Arbitrajul, foarte bun: **I. Covaci — A. Dinicu. (A.B.).**

I.E.F.S. — STEAUA (1—3). Studenții, impresionați de cartea de vizită a adversarilor, au fost... spectatori în primele două seturi la jocul rapid, combinativ și eficace desfășurat de campioni, conduși cu măiestrie de Stamate. Urmărind să utilizeze întregul lot, antrenorul Tănase Tănase a introdus 4 rezerve la începutul setului III și jocul s-a echilibrat. Blocajul studenților a funcționat în această perioadă bine, iar N. Pop și D. Ionescu au punctat decisiv, aducînd victoria echipei lor. În finalul setului IV înregistrăm egalitate: 11—11, 13—13 și 14—14. Cu un plus de experiență militarii se detașează în cîștigători. Arbitraj, excelent: **D. Medianu și Gh. Ionescu. (Veneru SANDULESCU**-corespondent).

DINAMO BUCUREȘTI — UNIREA TRICOLOR BRĂILA (3—0). Victorie categorică obținută în mai puțin de 45 de minute. Brăilenii nu au confirmat sub nici un aspect victoria asupra Rapidului. Dinamo s-a dovedit o formație bine închegată, a combinat spectaculos la fileu și s-a impus fără dificultate. Remarcăm jocul bun al dinamoviștilor Schreiber, Stoian, Tîrlici și Oros. A arbitrat corect și autoritar cuplul **L. Andrieș — V. Vrăjescu. (Iulian COSTINIU**-coresp.).

„U" CLUJ — TRACTORUL BRAȘOV (3—1). Acționînd variat la fileu și avînd un blocaj prompt, studenții și-au adjudecat primele două seturi, lăsînd impresia că vor cîștiga la zero, întrucît au condus în setul III cu 11—4 și 14—11! Ei au fost însă depășiți în final, dar s-au revanșat în setul IV în care erau conduși cu 14—10! Remarcări: Mateescu, Chiș și Binda de la clujeni, respectiv Ferariu, Banea și Dumitru. Arbitraj corect și autoritar **I. Niculescu și R. Farmuș. (Paul RADVANI** — coresp.).

CLASAMENT

1. Steaua	9	9	0	27: 2	18
2. Rapid	8	7	1	23: 8	15
3. Dinamo	8	6	2	20: 6	14
4. Viitorul Bc.	9	5	4	15:21	14
5. Politehnica Gl.	8	5	3	19:12	13
6. I.E.F.S.	8	3	5	16:16	11
7. „U" Cluj	8	3	5	15:19	11
8. Politehnica Tims.	8	3	5	12:13	11
9. Petrolul	8	3	5	11:17	11
10. Tractorul	8	3	5	10:17	11
11. Unirea Tricolor	8	2	6	10:22	10
12. Explorări B.M.	8	0	8	4:24	8

FEMININ

RAPID — UNIVERSITATEA TIMIȘOARA (3—0). Voleibalistelor de la Rapid le-au fost suficiente 60 de minute pentru a obține victoria. În fiecare set bucureștencele au început hotărît și au condus confortabil, surprinzîndu-și adversarele nepregătite la blocaj și dublaj. S-au evidențiat Baga și Szekely de la Rapid, respectiv Dobrogeanu și Coste. Bun arbitrajul cuplului **M. Zelinschi — Em. Iliescu. (N.M.).**

MEDICINA — DINAMO (0—3). Superioritatea în atac și organizarea mai bună a jocului în linia a doua, le-au adus dinamovistelor o victorie categorică și meritată. Studentele au menținut nota de echilibru doar în prima parte a fiecărui set, în finaluri căzînd fizic și comițînd multe greșeli tehnice. Arbitraj bun: **E. Vintilescu, V. Vrăjescu.**

CLASAMENT

1. Dinamo	7	6	1	19: 5	13
2. Rapid	7	6	1	20: 6	13
3. Penicilina	6	6	0	18: 2	12
4. I.E.F.S.	7	5	2	15:11	12
5. Medicina	7	4	3	12:14	11
6. Farul	7	3	4	12:15	10
7. C.P.B.	6	3	3	12:12	9
8. C.S.M. Sibiu	7	2	5	12:17	9
9. Univ. Craiova	7	2	5	11:19	9
10. Univ. Timișoara	7	2	5	8:16	9
11. Ceahlăul P.N.	7	1	6	8:18	8
12. „U" Cluj	7	1	6	7:19	8

— BASCHET —

Derby-urile au fost onorate

ALBU A PUNCTAT DECISIV — VICTORIA DINAMOVIȘTILOR

În etapa desfășurată ieri în cadrul diviziei A la baschet s-au desfășurat multe meciuri importante pentru configurația clasamentelor, în special în ceea ce privește pozițiile fruntașe. Pe prim plan s-au aflat derby-urile Dinamo — Steaua (masculin) și Politehnica — Rapid (feminin) care au corespuns așteptărilor, oferind spectacole frumoase și jocuri de calitate superioară.

DINAMO — STEAUA 77—73 (42—42)

Adevărații iubitori ai baschetului nu au lipsit nici de data aceasta de la eternul derby al campionatului masculin, prezența lor în sala Floreasca fiind justificată și de faptul că jucătorii de la Dinamo și Steaua se află în preajma unor teste decisive în competițiile continentale.

Ambele echipe au luptat cu toată capacitatea de care dispun pentru un rezultat favorabil, spectacolul sportiv fiind pe alocuri mai mult decît agreabil.

La început a condus Steaua, ai cărei jucători au intrat în teren decișî să cîștige și să nu piardă contactul cu liderul clasamentului, dar Dinamo a refăcut destul de repede situația pe tabela de marcaj. Era limpede, însă, că Radu Diaconescu — una din piesele de mare precizie ale campionilor — nu era în apele sale, astfel că tot greul veritabilului asalt al elevilor lui V. Popescu l-au dus Albu (în mare vervă), Dragomirescu și Cernea (surprinzător de eficace). Pînă la sfîrșitul reprizei, avantajul a alternat în permanență, dar la sunetul sirenei, cele două echipe se aflau la egalitate: 42—42.

După reluare, dinamoviștii au avut un start mai rapid, preluînd conducerea. Dar, în min. 23, antrenorul Dan Niculescu s-a văzut în situația de a aduce pe banca rezervelor tocmai pe Albu și Diaconescu (fiecare notați cu cîte 4 greșeli personale) și de a indica jucătorilor săi folosirea unei zone agresive. Breșele create în sistemul echipei campioane au fost repede sesizate de steliști, care au stîrnit (Baciu, Dimancea, Popa și Savu) un nou iureș în teren. Dar în loc să alterneze aruncările de la distanță cu angajarea tot mai insistentă a pivoților Oczelak și Tarău, ei au mizat tot pe prima variantă, dînd posibilitate dinamoviștilor să reziste pe baricade. O dată trecute aceste momente mai dificile — adresa șuturilor lui Valeriu, Baciu și Niculescu nu a fost întotdeauna precisă — Dan Niculescu a făcut din nou apel la cei doi jucători de bază. Era minutul 32 și „festivalul Albu" care a urmat avea să dea echipei din Ștefan cel Mare impulsul tonic necesar obținerii unei victorii sigure. Steaua a mai avut cîteva zvîcniri în final, dar insuficient de viguroase pentru a împiedica pe campioni să-și apropie victoria la scorul de 77—73 (42—42).

I. Petruțiu și **G. Chiraleu** au condus excelent următoarele formații: DINAMO: DRAGOMIRESCU 20, ALBU 36, CERNEA 15, Diaconescu 2, Giurgiu 2, Hanes, Chivulescu, Săuca 2, Mazilu, Visner; STEAUA: Pașca 1, BACIU 12, SAVU 12, GHEORGHE 8, DIMANCEA 8, Tarău 15, Popa 8, Oczelak 7, Niculescu, Molin 2.

Adrian VASILIU

POLITEHNICA — RAPID 70—64 (36—28)

Mult așteptatul derby feminin — Politehnica—Rapid — a prilejuit o întrecere spectaculoasă, de bună valoare tehnică și, în plus, o pasionantă evoluție a scorului. Rapid, căutînd să compenseze handicapul valorilor individuale din formația adversă, s-a prezentat excelent pregătită tactic și a reușit să țină multă vreme în șah o echipă cu posibilități evident mai mari la ora actuală. Feroviarele au condus cu 11—4, 13—6 și 22—15, dar studentele, aplicînd o apărare tot mai activă, au izbutit să recupereze multe mingi și să organizeze contraatacuri pe cît de rapide, pe atît de eficace. Mai mult chiar, unele coșuri înscrise de la distanță în momente cheie le-au fost de un real ajutor, astfel că pînă la sfîrșitul reprizei Poli egalase și obținuse un avans de patru coșuri. Începutul reprizei secunde a fost din nou favorabil formației prof. S. Ferencz care în cîteva minute a izbutit să recupereze avansul adversarelor și chiar să preia conducerea, dar nu pentru multă vreme deoarece o suită de contratacuri și aruncări de la distanță au restabilit superioritatea Politehnicii, învingătoare într-un final fără emoții: 70—64 (36—28). Jocul, plăcut, a scos în evidență buna pregătire a celor două echipe care au oferit o gamă bogată de arme tactice și în atac și în apărare. Politehnica, cu individualități remarcabile, a făcut un meci bun și a reușit să treacă de situațiile critice ivite mai ales prin eliminarea succesivă a pivoților, dîndu-ne speranțe într-o comportare onorabilă în întîlnirile cu Akademik Sofia din cadrul C.C.E. Au înscris Diaconescu 11, Gugiu 17, Szabados 21, Taflan 12, Ciocan 5, Topor 4 pentru Poli, respectiv Nicola 20, Nicolae 7, Suliman 4, Ivanovici 11, Chiraleu 10, Racoviță 4 (a aruncat la coș surprinzător de rar), Vasilescu 8. Au condus bine E. Hottya (Oradea) și I. Szabo (Cluj).

D. STĂNCULESCU

ALTE REZULTATE:

FEMININ

MUREȘUL TG. MUREȘ — VOINȚA BUCUREȘTI 66—64 (33—32). Joc viu, echilibrat, în care Voința a condus pînă în ultimele secunde cînd plusul de experiență al oaspetelor s-a dovedit decisiv. Au condus bine M. Aldea (Ploiești) și Em. Niculescu (București). **(C. ALBU**-coresp.).

A.S.A. CLUJ — I.E.F.S. 55—65 (20—37). Rezultatul a fost hotărît încă din prima repriză, net dominată de studente. Au condus mulțumitor Gh. Mahler (Satu Mare) și I. Balaș (Tg. Mureș). **(M. RADU**-coresp.).

CRIȘUL ORADEA — VOINȚA BRAȘOV 62—67 (31—34). Gazdele s-au comportat surprinzător de slab, mai cu seamă pivoții, în vreme de oaspetele au recuperat mai mult și au punctat precis de la semidistanță. **(P. LORINCZ**-coresp.).

SĂNĂTATEA SATU MARE — CONSTRUCTORUL BUCUREȘTI 78—62 (42—34). Joc foarte bun practicat de gazde, în care bucureștencele au ținut cadența doar în prima repriză. Bun arbitrajul lui Al. Ivan (Timișoara) și D. Crăciun (Brașov). **(A. VERBA**-coresp.).

MASCULIN

I.E.F.S. — POLITEHNICA BRAȘOV 66—57 (23—28). Poli a dominat partida, dar în ultimele minute i-a pierdut pe cei mai buni jucători ai săi (Deaky, Dikay și Bădescu) pentru cinci greșeli personale, ceea ce s-a dovedit fatal. Au arbitrat bine M. Rizea și C. Negulescu (ambii din București). **(C. VIȘAN**-coresp.).

POLITEHNICA BUCUREȘTI — I.C.H.F. 69—51 (42—27). Considerat joc cheie pentru locurile fruntașe, meciul a dezluzionat din cauza numeroaselor greșeli de tehnică. Studenții au învins pentru că au reușit să valorifice înălțimile. Au condus bine dr. Dan Chiriac și P. Marin (ambii din București). **(F. SIMION**-coresp.).

POLITEHNICA CLUJ — POLITEHNICA GALAȚI 67—61 (29—26). Partidă echilibrată, dar cu multe greșeli de ambele părți. Au arbitrat bine I. Krasznay și G. Dutka (ambii din Oradea). **(P. RADVANI**-coresp.).

FARUL CONSTANȚA — RAPID 87—93 (45—42). Meci de mare luptă. Farul a jucat bine, dar experiența rapidiștilor s-a dovedit decisivă. Au condus cu mici greșeli V. Cadar și Fr. Took (ambii din Tg. Mureș. **(L. BRUKNER**-coresp.).

— POPICE —

VOINȚA BUCUREȘTI (F), PERFORMERA ETAPEI

Se poate spune că această a IX-a etapă a campionatului diviziei A a fost cea mai interesantă întrecere a turului. Trei echipe feminine — Voința București, Voința Constanța și Voința Cluj — au cîștigat în deplasare deși nu porneau ca favorite. În plus, bucureștencele au obținut un rezultat excelent — 2633 p d —, ceea ce constituie un record al campionatului. La bărbați, întrecerea a fost destul de calmă, excluzînd pățania timișorenilor, care au pierdut la 0!

FEMININ

RAPID BUCUREȘTI — U.T. ARAD 2465—2260 p d. Feroviarele au fost net superioare din toate punctele de vedere, ele nepierzînd nici un joc, nici la cea mai precisă jucătoare arădeancă, Rodica Babuțiu, care a fost întrecută cu 436—419 p d de către juniooara Vasilica Pintea. Jucătoarea nr. 1 a reuniunii a fost Florica Lăpușan, care, cu toate că practică sportul popicelor de aproape două decenii, continuă să fie una dintre cele mai valoroase componente ale echipei Rapid. Ea și-a surclasat adversara, pe Ana Bora, cu 451—373 p d, stabilind, totodată, și cel mai bun punctaj al întîlnirii. Bine s-au mai comportat de la învingătoare Elena Cernat (439 p d) și Elena Buzea (396 p d). Arădencele s-au prezentat destul de slab, ele pierzînd nepermis de multe bile (53 de lovituri în gol), iar ultimul schimb al lor, Voichița Babuțiu, din lotul național, avînd numeroase lansări greșite la „pline", în special pe pista 2, cu numai 387 de popice doborîte n-a mai putut reduce din handicap. **(T.R.).**

HIDROMECANICA BRAȘOV — VOINȚA BUCUREȘTI 2606 — 2633 p d. O partidă de excelent nivel tehnic, la care toate jucătoarele au fost notate cu cifre valoroase. Media de popice doborîte s-a ridicat la cifra de 436! Totuși cele mai precise au fost Cornelia Grecescu (480), Crista Szocs (457) și Valeria Dumitrescu (442) de la Voința, respectiv Viorica Orghidan (463), Margareta Rotter (450) și Elisabeta Schiel (444). **(C. GRUIA**-coresp.).

PETROLUL PLOIEȘTI — VOINȚA CONSTANȚA 2140 — 2201 p. d. Formația oaspe a preluat conducerea după primul schimb și n-a mai cedat-o pînă la sfîrșit. Înfrîngerea Petrolului se datorește faptului că Maria Dumitru — componentă de bază a echipei — a doborît doar 357 de popice, precum și numărului mare de ratări ale Floricăi Negoiță — 15 bile în gol. Constănțeanca Aurelia Ivan (din primul schimb) a fost cea mai eficace jucătoare a reuniunii — 408 p d. **(Fl. ALBU-coresp.).**

CETATEA GIURGIU — VOINȚA CLUJ 2304—2364 p d. Clujencele, mai constante, atît la „pline" cît și la „izolate", au cîștigat pe merit. Cele mai multe popice le-au doborît: Elisabeta Lupea — 428 și Elena Rada — 412 de la Cetatea și Elisabeta Nagy — 424, de la Voința. **(P. BURCIN-coresp.).**

DERMAGANT TG. MUREȘ — LAROMET BUCUREȘTI 2352 — 2219 p d. Gazdele au avut în Margareta Daniel cea mai valoroasă concurentă — 420 p d. De la Laromet s-a remarcat doar Stela Andrei cu 396 p d. **(I. PAUȘ-coresp.).**

C.S.M. REȘIȚA — VOINȚA TG. MUREȘ 2483 — 2382 p d. Toate componentele formației locale și-au învins adversarele. Cel mai frumos joc a fost cel dintre Maria Stanca (R) și Margareta Szemanyi (Tg. M.), încheiat cu victoria sportivei mureșence la un „băț" diferență: 434 — 435 p. d. **(D. PLĂVIȚU-coresp.).**

MASCULIN

GLORIA BUCUREȘTI — PETROLISTUL CÎMPINA 4844 — 4755 p d. Derbyul codașelor a revenit formației Gloria la o diferență destul de mare. Bine au jucat Dumitru (844) și Iozu (843) de la Gloria și Botu (842) de la Petrolistul. **(O. GUȚU-coresp.).**

VOINȚA BUCUREȘTI — C.F.R. TIMIȘOARA 5050 — 0 p. d. Voința a cîștigat fără joc, întrucît timișorenii n-au avut legitimații. După cum ne spunea conducătorul echipei, jucătorul H. Wendel, legitimațiile, împreună cu alte lucruri, s-au pierdut în tren, în drum spre București.

VOINȚA TG. MUREȘ — OLIMPIA REȘIȚA 5393 — 5322 p d. Joc frumos, cu rezultate mari: Seres — 932, Soos 922 (V), respectiv Bălaș — 930 și Kridor — 911.

C.S.M. REȘIȚA — PETROLUL PLOIEȘTI 5386 — 5145 p d. Campionii au fost învinși la un scor categoric. Cei mai în formă popicari de la gazde au fost I. Tismănaru — 935 și juniorul C. Cristoi — 931. De la ploieșteni s-a remarcat numai C. Vînătoru — 892 p d.

GAZ METAN MEDIAȘ — RAPID BUCUREȘTI 5130 — 5029 p d.

— Box —

START ÎN „CUPA OLIMPIA"

Cea de a IX-a ediție a „Cupei Olimpia" a programat duminică dimineață la clubul tineretului din sectorul 4 prima reuniune pugilistică. Au urcat treptele ringului boxeri juniori și seniori din cluburile și asociațiile bucureștene: Steaua, Dinamo, Progresul, Grivița Roșie, Voința, Viitorul, Olimpia, C.S.S. și I.T.A. Capul de afiș al galei l-a prilejuit întîlnirea dintre ușorii P. Mandache (Olimpia) și M. Petrescu (Steaua). Încă de la început, ambii boxeri se angajează în schimburi dure. Mai clar în lovituri, boxerul de la Olimpia obține, însă, avantaj în primele două reprize. În ultima repriză Petrescu încearcă prin upercuturi și lovituri la ficat să-și pună în dificultate adversarul, dar gongul final îl găsește în atac pe Mandache, care cîștigă pe merit la puncte.

O altă întîlnire care merită consemnată s-a desfășurat în limitele categoriei pană între C. Șerban (Steaua) și P. Gheorghe (I.T.A.). Boxerul stelist, cu lovituri mai clare la corp și figură, reușește să-și adjudece victoria la puncte în fața unui adversar care a făcut totul pentru a cîștiga.

În general, partidele au fost echilibrate, iar tinerii boxeri prezenți la această reuniune au făcut risipă de energie, demonstrînd reale calități.

Iată celelalte rezultate: 51 kg: **I. Ciucu** (Steaua) b.p. N. Oaie (Viitorul), **M. Frumosu** (Steaua) c. neprezentare F. Mihai (Energia), **N. Dinu** (Voința) b.p. M. Petrescu (Dinamo); 54 kg: **P. Vancea** (Dinamo) b.ab. II A. Tănase (Steaua), **I. Dorotiei** (Steaua) b ab. III Z. Bectasi (I.T.A.), **I. Truță** (Viitorul) b. ab. II F. Scarlat (Grivița Roșie), **N. Mîneu** (Voința) b. ab. III Gh. Tudor (Energia); 57 kg: **C. Georgescu** (C.S.S.) c. neprezentare M. Proscurmiac (Viitorul), **N. Matei** (Progresul) b. ab. I I. Botaș (Dinamo), **Gh. Tache** (C.S.S.) c. neprezentare M. Topîrceanu (Viitorul), **Gh. Stroe** (C.S.S.) b.p. M. Ionită (Olimpia); 60 kg: **G. Vasile** (C.S.S.) b.p. T. Negoiță (Grivița Roșie); 63,5 kg: **N. Toma** (C.S.S.) b.p. N. Popescu (Grivița Roșie), **T. Neață** (Energia) b.p. M. Piele (I.C.M. 1); 71 kg: **G. Vizitiu** (Progresul) c. neprezentare I. Costea (Grivița Roșie).

Florin SANDU

— TIR —

PETRE ȘANDOR (STEAUA) TRIPLU CAMPION LA ARMĂ CALIBRU MARE

Ieri s-a disputat, pe poligonul Tunari, ultima probă a campionatelor naționale pe 1970, cea de armă liberă calibru mare. La acest dificil gen de armă (se trage la distanța de 300 m) din nou cel mai bun s-a dovedit a fi multiplul campion al probei, **Petre Șandor,** de la clubul Steaua. El a reușit să devină campion la trei probe, cu rezultate excepționale, la poziție în genunchi, în picioare și la 3x40 focuri. La ultimele două probe, Șandor a înscris noi și valoroase recorduri naționale, **373 p la poziția în picioare și 1150 p la 3x40 focuri.** Bine s-a mai comportat și tînărul țintaș C. MANOLE, tot de la Steaua, cîștigător la 40 f. poziția culcat.

REZULTATE: **armă liberă calibru mare 40 f. poz. culcat;** 1. **C. MANOLE (Steaua) 393 p — campion național,** 2. M. Ferecatu (Dinamo) 392 p, 3. P. Șandor (Steaua) 391 p; **40 f. poz. în genunchi: 1. P. ȘANDOR 386 p — campion național,** 2. Șt. Caban (Dinamo) 379 p, 3. T. Coldea (Steaua) 370 p; **40 f. poz. în picioare:** 1. **P. ȘANDOR 373 p — (nou record republican) — campion național,** 2. I. Olărescu (I.E.F.S.) 353 p, 3. T. Ciulu (Steaua) 352 p; **3x40 f:** 1. **P. ȘANDOR 1150 p — (nou record republican) — campion național,** 2. Șt. Caban (Dinamo) 1109 p, 3. M. Ferecatu 1105 p; **pe echipe:** 1. **STEAUA 4440 p — campioană națională,** 2. Dinamo 4372 p, 3. I.E.F.S. 4184 p.

Astăzi în sala Dalles de la orele 18,30

SPORTUL ȘI LIMITELE BIOLOGICE ȘI PSIHICE ALE OMULUI

Centrul de cercetări științifice al CNEFS și Consiliul municipal pentru educație fizică și sport, în colaborare cu Universitatea populară București, organizează astăzi în sala Dalles, la orele 18,30 o conferință cu tema:

„SPORTUL ȘI LIMITELE BIOLOGICE ȘI PSIHICE ALE OMULUI"

Expunerea va fi făcută de psihologul Ștefan Popescu. Va urma un film artistic

LECTORAT LA „STEAUA"

Cabinetul metodic al clubului Steaua organizează miercuri 2 decembrie 1970, ora 8,00, la sediul din calea Plevnei 114, lectoratul cu tema:

„MECANISMELE FIZIOLOGICE ALE ACTIVITĂȚILOR DINAMICE ȘI STATICE ȘI RAPORTUL LOR CU CALITĂȚILE MOTRICE, ÎN EFORTUL SPORTIV; POSIBILITĂȚILE PRACTICE DE CARACTERIZARE".

Referent dr. Alex. Partheniu, șeful laboratorului de cercetări științifice ale I.E.F.S. Sînt invitați să participe profesori, antrenori și metociști.

Hipism

CONTURILE AU FOST LICHIDATE

O dimineață liniștită de toamnă a patronat pe hipodromul ploieștean ultima zi în care portile s-au deschis pentru public, în acest an. Debarasate de asuprirea pariurilor cu miză copleșitoare, cursele de ieri au promovat cîștigători normali, în conformitate cu calculul hîrtiei.

În esență, o reuniune banală, în care conturile au fost lichidate și, ca atare, rezultatele înregistrate n-au fost de loc distonante față de șansa hîrtiei. Cîte două curse au fost cîștigate de antrenorii Tănase, Avram, Teofil. Restul a completat banalitatea reuniunii, care, fiind ultima din acest an, n-a avut probleme.

Toți am fi dorit ca Talion-Talaz-Seceriș să mai apară pe pistă într-o reprezentație de adio. Din nefericire, dorința nu s-a realizat și marele „trio de aur" al trăpașilor noștri s-a retras plin de discreție pentru a-și pune în valoare posibilitățile de etaloni!...

Mircea Ștefănescu ni s-a părut surîzător fiindcă a cîștigat, ca și anul trecut, primul loc în ierarhia antrenorilor și driverilor, iar Gică Tănase — deopotrivă de merituos, ca însuși campionul — a voit să demonstreze că n-are alt rival. S-a înșelat.

Rezultate tehnice: 1. Mister (V. Moise), Silvin, Orășan 33,3, 2. Radar (P. Marinescu), Lăcaș, Crai 38,7, 3. Herodot (C. Avram), Iuta, Bidiviu 38,6, 4. Efor (Gh. Popescu), Hortensiu, Hormon 33,2, 5. Hiparion (N. Sandu), Merișan, Gal 33,1, 6. Menajer (Gh. Tănase), Corida, Mizantrop 29,6, 7 Simpatia (N. Sandu), Stolnic, Odinioară 29,3, 8. Pansea (St. Teofil), Evident, Epopeea 37,8.

Niddy DUMITRESCU

Secvență de mijlocul terenului, surprinsă de fotoreporterul Vasile BAGEAC la meciul dintre „naționalele" de juniori ale României și R. D. Germane. La balon — Aelenei, unul din „motoarele" echipei noastre, care lansează un nou atac spre poarta lui Jakubowski...

„CUPA PRIETENIEI" ÎNVINGĂTOARE ÎN MECIUL CU... TROFEUL U. E. F. A. !

ROMÂNIA – R.D. GERMANĂ 1-0

Un pumn de spectatori zgribuliți — să fi fost trei-patru sute — au asistat ieri dimineață la partida internațională amicală de juniori dintre reprezentativele României și R.D. Germane, meci „cu firmă" și făgăduințe împlinite, pe care doar o programare stupidă — la ora... lui Așchiuță și a cafelei cu lapte — l-a frustrat de o asistență mai numeroasă.

Prin prisma palmaresului și a performanțelor ultimului an — R. D. Germană este cîștigătoare a Turneului U.E.F.A. 1970, iar România deține „Cupa Prieteniei" — cele două formații, alineind garnituri aproape complete, promiteau un spectacol fotbalistic atrăgător, și trebuie să recunoaștem că toți cei ce-au luat, ieri dimineață, drumul „potcoavei" Giulești ului n-au plecat fluierînd a pagubă, atît gazdele cît și oaspeții trădînd... caracterul amical al partidei și angajîndu-se într-o agreabilă dispută sportivă, care a avut darul să-i mulțumească pe cei prezenți.

Finalmente, izbînda a fost de partea românilor : 1—0, grație golului realizat în minutul 12 de *Donose*, în urma unui fulgerător „un-doi" cu Sandu Mircea, combinație derutantă, surprinzînd pe contrepied o apărare fermă, care a alăturat virtuților fizice o agerime deosebită.

În rest — poate cu excepția unei alte faze k.o., cînd, țîșnit de unul singur, Sandu Mircea a șutat în inspiratul Jakubowski (min. 78), nevalorificînd o pasă venită de la Aelenei, în care trăia o jumătate de gol — juniorii români, depășiți în bună măsură la capitolul pregătirii fizice, au ameninșat rareori poarta oaspeților (raport de cornere 1—5!), certa lor superioritate tehnică și buna orientare tactică (dictată contra jocului cu „libero") negăsind materializările așteptate pe tabela de marcaj.

Deși „au vînturat" mai bine centrul terenului — unde Donose, Sandu Gabriel și chiar și exagerat îndrăgostitul de minge Aelenei au cîștigat multe dueluri cu adversari de gabarit superior — românii n-au reușit să deschidă „lacătul" apărării conduse de Sommer, mai ales datorită slabului serviciu al aripilor și, în primul rînd, al lui Coca, a cărui adoptare pe post de extremă se sustrage evident necesității..

S-a jucat îndeobște în zona dintre limitele celor două „careuri mari", dar fazele au fost cel mai adesea cursive, rotunde, purtate grațios, în viteză, „sparte", însă, de două apărări mobile, între care cea a oaspeților a cîștigat — cu autoritate — lupta aeriană, iar cea română — cu o notă specială pentru Smarandache — „a ieșit" mai bine la intercepție.

Ne-au plăcut în mod deosebit, dintre „cadeții" noștri, Bucaru, care a scos din „pătianjen" o minge expediată de rafinatul Pommerenke (min. 55), Smarandache, vigilent și prompt, Sandu Gabriel, jucător de „cursă lungă", omniprezent, dînd o mînă de ajutor și în apărare și în atac, Donose și chiar Aelenei (16 ani!), despre care antrenorii afirmă, totuși, că — în ciuda cîtorva driblinguri purtînd marca marii vicleni — n-a dat randamentul scontat...

Sub posibilitățile sale, Sandu Mircea. Adesea absent în joc, cu o fracțiune de secundă — cea... decisivă ! — în urma mingii.

Rezumînd, o izbîndă de prestigiu, obținută în fața unui adversar de ținută, la capătul unei partide care, chiar dacă n-a strălucit, a avut infinit mai multe calități decît „derby"-ul zilei, meciul Steaua — Progresul, programat în divizia națională A.

Rămîne de văzut dacă marți — cînd cele două formații se vor afla din nou față în față, la Tîrgoviște — juniorii români vor confirma drumul ascendent pe care s-au lansat, drum care trebuie să ducă — ca prim obiectiv — pînă la... calificarea în finalele Turneului U.E.F.A. 1971.

Constantin DINULESCU, ajutat la linie de Vasile Murgășan și Marcel Buzea, a condus corect următoarele echipe:

ROMÂNIA (antrenori *C. Ardeleanu* și *V. Zavoda*): *Bucaru — Anghelini, Micloș, Smarandache, Ciocîrlan, Donose, Sandu Gabriel, Coca (min. 41 Blejușcă), Aelenei, Sandu Mircea, Năstase (min 60 Cojocaru).*

R.D.G. (antrenor dr. *W. Krause*): *Jakubowski — Müller, Rahn, Sommer, Schonuck, Marzke (min. 41 Altmann), Kehl, Robitsch, Köppe, Pommerenke, Tyll (min. 65 Schnuphase).*

Ovidiu IOANIȚOAIA

PROGRESUL 1(0) UN MINUT (89)

STEAUA 1(0) MEMORABIL

Stadion „23 August"; timp închis; teren bun; spectatori 10 000. Au marcat : ȘTEFĂNESCU (min. 29), respectiv **V. POPESCU** (min. 89). **Raportul șuturilor la poartă : 9—11** (pe spațiul porții 5—6); **raportul cornerelor : 6—5.**

PROGRESUL : Gherghel 6 — V. Popescu 8, (pentru gol), Măndoiu 7, Grama 6, Ad. Constantinescu 5, Tănăsescu 5, Beldeanu 6, I. Sandu 5 (min. 46 Alecu 5, min. 72 Racsi 6), D. Iordan 7, D. Georgescu 6, Matei 6.

STEAUA : Suciu 7 — Mirăuță 6, Hălmăgeanu 7 (min. 83 Cristache), Ciugarin 6, Vigu 6, Sătmăreanu 6, Dumitriu III 6, Ștefănescu 8, Pantea 5, (min. 72 Marcu), Tătaru 5, Iordănescu 5.

A arbitrat GH. LIMONA ★★★★, ajutat la linie de **Ch. Ghemigean** și **Gh. Vasilescu I** (toți din București).

Trofeul Petschovschi (pentru public), 9.

La tineret-rezerve : Progresul — Steaua 1—1 (0—0).

Cît ar fi valorat acest joc Steaua—Progresul (altă dată un derby, o tempora...), cu ce ar fi rămas el în memoria puținilor spectatori aflați ieri în tribunele de la „23 August" fără acel neașteptat happy-end pentru bancari ? Acul ceasornicului din spre „Iancului" parcurgea penultimul său minut, steliștii, masați în propriul careu, își apărau cu dinții fragilul avantaj de un gol, de partea cealaltă jucătorii Progresului își disputau din răsputeri ultima șansă, a lor și a... antrenorului lor, cufundat cu capul în mîini, undeva pe banca rezervelor echipei sale, și stăpînit de senzația că, de cîteva etape încoace, stă pe o... crăcuță.

S-a întîmplat ca cel de-al patrulea corner consecutiv la poarta lui Suciu să aducă Progresului mai mult decît precedentele : pornită de lîngă fanionul din dreapta, mingea s-a înălțat în careu, înspre punctul care indică penalty ; disputat de mai mulți jucători, balonul a intrat în posesia lui Dinu Iordan, care l-a prelungit, mai mult într-o doară, spre careul mic, unde se afla, pentru orice eventualitate, și... fundașul dreapta al Progresului, **Viorel Popescu : a urmat o lovitură de cap, din plonjon, și balonul se odihnea, de acum, în plasă, acolo unde aterizase dus de elan și... autorul golului, și, curînd, după el, aproape întreaga echipă a bancarilor.**

Un minut — un singur minut — de un întens dramatism la poarta asediatului Suciu, în finalul partidei ; nu putea șterge, însă, impresia celorlalte 88, consumate, în general, într-o notă de apatie (transmisă, firesc, și tribunelor), întrucît momentele de fotbal autentic, la nivelul diviziei A, fuseseră mult prea puține.

Merită, poate, să scoatem în evidență, strădaniile Stelei de a aduce unele noutăți — cu care să-și surprindă adversarul — în materie de organizare a jocului. Ne referim la distribuirea lui Sătmăreanu în rolul de „libero" în fața fundașilor centrali (Hălmăgeanu și Ciugarin), pus în acea zonă pentru a contribui la închiderea unghiului frontal (în faza de apărare) și pentru a „urca" în atac, ca element de surpriză (în situația de atac). Dar dacă în prima postură „Beckenbauer-ul Stelei" (numai ca rol) s-a achitat onorabil, în cea de a doua el n-a prea fost de folos, nesimțind culoarul de infiltrare și greșind destul de des pasa decisivă. De altfel, aici, la sincronizarea intențiilor celor din linia întîi cu coechipierii din „spate", au fost foarte șubrezi steliștii, care, manevrînd defectuos, inabil, în contratimp, n-au construit mai mult de două faze-pericol în 90 de minute.

A fost necesar un moment de supremă decizie a lui **Ștefănescu,** „om de linia a doua", ca să putem înregistra deschiderea scorului și, o dată cu ea, concretizarea unei ușoare superiorități teritoriale : **mijlocașul stelist s-a aventurat pe culoarul liber, lăsat de Tănăsescu, și, ajuns la aproximativ 18 metri, a șutat prin surprindere, cu stîngul, expediind balonul în plasă, în ciuda plonjonului disperat efectuat de Gherghel.**

Cum spuneam, pînă la golul care ne-a furnizat dramaticul deznodămînt, nici Progresul n-a reușit, în pofida strădaniilor, să sară peste stacheta mediocrității. Mereu, parcă, cu spectrul diviziei B în față, echipa ni s-a părut debusolată în spațiul de joc, a manevrat fără abilitate și fără curaj, așteptînd aproape totul de la Dudu Georgescu, lăsat, mai tot timpul, de către coechipieri, izolat între doi-trei apărători militari. Nici modificările survenite, pe parcurs, în formație n-au limpezit mare lucru, numai cel de al... patrulea corner consecutiv însemnînd „salvarea" (deocamdată) pentru băieții lui Stănculescu și Caricaș. Ei, antrenorii, sîntem siguri, nu vor uita multă vreme dramaticul minut 89.

G. NICOLAESCU

ECHIPA ETAPEI

CONSTANTINESCU

PIGULEA LUPESCU DESELNICU IVAN II

STRÎMBEANU COJOCARU

LUCESCU IANCU OPREA FLOREA

COMENTARIUL NOSTRU

EVADAREA N-A REUȘIT...

A rămas în urmă încă o etapă de campionat. Dar mai sînt trei, și timpul parcă ne zorește din urmă, amenințîndu-ne cu zăpezile și gerul lui decembrie. Lucrurile, însă, nu mai pot fi schimbate, în ceea ce privește disputarea ultimelor etape ale diviziei A. Rămîne doar ca iarna să mai zăbovească puțin, lăsîndu-i pe jucători și pe spectatori să se mai întîlnească, potrivit programului, încă două săptămîni, în decorul familiar al stadionului. Despărțirea va fi apoi atît de lungă și dorul de minge atît de întens, pentru unii ca și pentru ceilalți.

Dacă vremea va continua să fie măcar **acceptabilă,** există toate premisele pentru ca și ultimele meciuri ale turului să umple stadioanele, campionatul continuînd să ridice aceleași semne de întrebare asupra posibilului lui cîștigător, ca și în ziua cînd s-a inaugurat. Distanțele dintre echipele din fruntea clasamentului, Dinamo, Rapid, Petrolul, Politehnica Iași sînt foarte mici, iar în cazul lui Rapid și Petrolul departajarea o face, în momentul de față, doar golaverajul.

A existat perspectiva ca liderul să-și consolideze situația, printr-o victorie directă asupra principalului adversar, prezumtiv cel puțin. Dar, dintre cele trei pronosticuri care puteau fi emise în legătură cu meciul Rapid — Dinamo — 1, x, 2 —, în teren victoria dinamoviștilor a apărut cea mai puțin posibilă. Ținînd seama de desfășurarea jocului de simbătă, Dinamo are mai multe motive decît Rapid să fie mulțumită de împărțirea punctelor, mai ales că, în felul acesta, situația din clasament rămîne neschimbată. Dacă vom spune că portarul Mircea Constantinescu este primul care a cîștigat, pentru echipa sa, acest punct prețios, nu vom face decît să ne alăturăm părerii spectatorilor prezenți la asprul și pasionantul derby de simbătă. Și de partea cealaltă există, însă, un personaj care a avut în mînă cheia meciului : tînărul Marin Stelian. Dar a pierdut-o. Și a găsit-o... Constantinescu.

Nu știm care este atmosfera în cele două tabere, în rîndurile jucătorilor și ale susporterilor lor. Dar, nu e greu de ghicit, Rapidiștii se vor referi la marile lor ocazii din prima repriză, iar adversarii lor nu vor reține, din tot meciul, decît faza din partea a doua a jocului, în care Răducanu a oprit mingea, în ultima fracțiune de secundă, la marginea prăpastiei... **Dar, aceste comentarii (și altele !) nu fac decît să reflecte materialul faptic deosebit de abundent al partidei de pe Stadionul Republicii, plină de dinamism,** dar desfășurată, uneori, din păcate, la limitele maxime (și chiar dincolo de ele) ale angajamentului fizic. **E preferabil, totuși, un derby pe marginea căruia poți discuta, chiar în contradictoriu, decît altul care nu-ți oferă nici un subiect...**

În lupta soldată cu un rezultat nedecis, între Rapid și Dinamo, există, totuși, un cîștigător : campionatul ! Acest 1—1 n-a făcut decît să întrețină flacăra luptei pentru titlu, ceea ce, pînă la urmă, este de natură să-i mulțumească pe toți iubitorii de fotbal, indiferent de sentimentele lor pentru o echipă sau alta.

Dar, marile performere ale acestui campionat — ale primei lui jumătăți, ca să nu riscăm — sînt Petrolul Ploiești și Politehnica Iași, adică cele două echipe care s-au salvat — nici ele nu știu cum ! — de la retrogradare, în ultima etapă a campionatului trecut. Și nu e chiar atît de mult timp de atunci ! Cu aceleași efective — Politehnica, lovită chiar, prin plecarea lui Constantinescu —, aceste două formații din provincie, fără nume aurite în componența lor, se află acum în clasament în vecinătatea lui Dinamo și Rapid !

Și, totuși, nimic surprinzător. De mai multă vreme am ajuns la concluzia că, în afara a două echipe cu un potențial cert de joc (Dinamo și Rapid, cărora ar fi greșit să le alăturăm și Steaua, confundînd-o cu C.C.A.) **celelalte formații divizionare sînt de valori sensibil egale, încît le poți întîlni, în funcție și de șansă sau de neșansă, pe oricare din treptele clasamentului, sus sau jos.** Aceasta ar putea constitui un cîștig pentru competiție, dacă valoarea propriu-zisă a fiecăreia ar fi mai ridicată. Dar, avem toate motivele să fim rezervați în această privință.

La periferia clasamentului, două rezultate au învolburat apele, C.F.R. Timișoara, care căpătase „de doi bani speranță", după victoria de la București asupra Progresului, a trecut din nou la zidul plîngerii, iar Progresul, cu punctul meritat, dar zmuls abia în ultimul minut, din meciul cu Steaua, revine din abis.

SĂ NU UITĂM, ÎNSĂ, CEL MAI IMPORTANT ASPECT AL ETAPEI. DE NATURĂ ÎNSĂ SĂ PUNĂ PE GÎNDURI : ÎN CELE 8 MECIURI, CELE 16 ECHIPE N-AU ÎNSCRIS DECÎT 12 GOLURI !

Jack BERARIU

RAPID A CÎȘTIGAT PRIMA EDIȚIE A „CUPEI ȘTEFAN FILOTE"

Prima ediție a „Cupei Ștefan Filote", organizată de clubul Rapid în memoria fostului internațional feroviar și rezervată echipelor de copii născuți în anul 1956, s-a încheiat duminică. Cele mai bune formații s-au dovedit a fi Rapid și Steaua, care și în finală au demonstrat reale calități. După o dispută captivantă, victoria a revenit pe merit micilor jucători rapidiști, cu scorul de 2—1 (2—0).

Partida începe foarte viu și în min. 2 rapidiștii deschid scorul prin căpitanul echipei, Sorin Radu. În min. 24, Nicolae Negroiu majorează scorul la 2—0. În repriza secundă, steliștii construiesc cîteva acțiuni de toată frumusețea și la una din ele reușesc să reducă din handicap, în min. 35, prin Ilie Gresoiu. Fluierul final al arbitrului N. Suciu consfințește o victorie meritată a echipei Rapid, care își adjudecă frumoasa cupă de marmură. Iată și formația echipei învingătoare : **M. Ioniță — D. Negulescu, G. Judianu, M. Niculae, M. Rodină, N. Zamfir, S. Radu, G. Constantinescu, Fl. Grigore, M. Negroiu, Gh. Iordan.** Iată clasamentul final al primei ediții a „Cupei Ștefan Filote": 1. RAPID (antrenor prof. N. Belizna), 2. **Steaua** (Gh. Stănculescu), 3. **Dinamo** (Tr. Ivănescu), 4. **Progresul** (G. Cosma).

Aurel PĂPĂDIE

PRONOSPORT

AȘA ARATĂ O VARIANTĂ CU 13 REZULTATE EXACTE LA CONCURSUL PRONOSPORT NR. 48, ETAPA DIN 29 NOIEMBRIE 1970

I. Fiorentina—Bologna 2
II. Foggia—Verona 1
III. Internazionale—Catania 1
IV. Juventus—Roma 1
V. Lanerossi—Cagliari x
VI. Lazio—Napoli x
VII. Sampdoria—Torino x
VIII. Varese—Milan x
IX Cesena—Atalanta x
X Massese—Bari 2
XI Monza—Brescia 2
XII Palermo—Pisa x
XIII Ternana—Catanzaro x

Fond de premii 299 143 lei.

Plata premiilor la acest concurs se va face astfel :

În Capitală : de la 4 decembrie 1970 pînă la 13 ianuarie 1971.

În țară : de la 8 decembrie 1970 pînă la 13 ianuarie 1971.

- FOTBAL -

A.S. ARMATA Tg. MUREȘ ȘI CRIȘUL ORADEA – LIDERI DE TOAMNĂ

În timp ce în divizia A mai sînt de disputat 3 etape, în „B" s-a tras cortina peste meciurile din tur. Partidele din ultima etapă au adus clarificări atît în părțile superioare ale clasamentelor, cît și în zonele „lanternei roșii".

În prima serie, fosta divizionară „A" A. S. ARMATA TG. MUREȘ a tranșat net în favoarea sa întîlnirea cu Sportul studențesc București, acumulînd un avantaj de două puncte. În zona fierbinte a ultimelor locuri, au rămas aceleași echipe, Politehnica Galați și Flacăra Moreni.

În SERIA A DOUA, lovitură de teatru : Politehnica Timișoara, care a condus 14 etape, a predat ștafeta — în urma „egalului" de ieri cu C.S.M. Sibiu — tot unei foste divizionare A, CRIȘUL ORADEA. Meritată, de asemenea, menționată performanța Corvinului Hunedoara, care a depășit la Arad pe C.F.R., apropiindu-se la două puncte de actualul lider, Crișul Oradea.

Iată relatările de la meciurile disputate ieri :

SERIA I : Derbyul de la Tg. Mureș tranșat net în favoarea gazdelor

A. S. ARMATA — SPORTUL STUDENȚESC 3-0 (1-0)

TG. MUREȘ, 29 (prin telefon de la trimisul nostru).

Un stadion întesat, două echipe decise să moară pe baricade, un joc palpitant, îndîrjit și totuși de un bun nivel tehnic. Mureșenii, superiori în cîmp, au obținut o victorie care nu poate fi pusă la îndoială, o victorie cu atît mai valoroasă cu cît riposta studenților a fost viguroasă și bine orientată tactic, mai ales în prima parte a reprizei secunde.

Partida a debutat sub semnul nervozității, apărătorii bucureșteni căutînd să rezolve cît mai „tare" duelurile cu gazdele. Min. 8 poate fi socotit „momentul cheie" al partidei : Kraus străpunge apărarea mureșeană plecînd de la centru, pasează la Pană, iar acesta ratează de la 6 m, singur cu portarul ! În faza următoare, balonul se mută în careul bucureștenilor : Hajnal șutează extraordinar de puternic de la 30 m, portarul Argeșeanu respinge balonul în picioarele lui Varadi, iar acesta îl trimite în plasă : 1—0. Jocul se îndîrjește și mai mult și la fiecare intrare „sar scîntei". Antrenorul Motroc îl înlocuiește pe Argeșeanu cu Ion Vasile. În min. 27, acesta respinge în extremis șutul lui Fazekas. În min. 39, fundașul Jurcă pătrunde spre poarta lui Solyom, dar șutul său greșește de puțin ținta. Tensiunea partidei se menține ridicată. Hajnal îl lovește pe Jamaischi, care este scos de pe teren (el va fi înlocuit mai tîrziu cu Dușan). După pauză, la un corner executat de Pană, Bujor ratează egalarea. Mureșenii, impulsionați de Nagy, își reiau „raidurile" spre poarta lui I. Vasile. După o ratare a lui Fazekas (min. 66), gazdele majorează scorul. În min. 73, Nagy, infiltrat în careul bucureștean, șutează spre poarta lui I. Vasile, balonul revine la Lucaci, apoi din nou la Nagy, care o plasează sus la vinclu : 2—0. Gazdele, cu două puncte avantaj, vor aplica — în min. 81— studenților lovitura de grație. Nagy pătrunde ca un sfredel în careu, pasează la Fazekas, iar acesta îi returnează prompt balonul. Un șut precis și Nagy stabilește scorul final : 3—0.

A.S.A. Tg. Mureș își consolidează astfel poziția de lider al seriei, cîștigînd cel puțin pînă la primăvară, duelul cu Sportul studențesc.

Arbitrul Șt. Bîrăescu (Timișoara) a condus satisfăcător o partidă foarte dificilă.

G. MIHALACHE

CEAHLĂUL P. NEAMȚ — PORTUL CONSTANȚA 1—0 (0—0). Joc frumos, la reușita căruia și-au adus contribuția jucătorii ambelor echipe. Ceahlăul a ratat multe ocazii, în special prin Mustață (min. 5, 30 și 36). Constanțenii au contraatacat foarte periculos. Unicul gol a fost realizat de Contardo, în min. 74. A arbitrat foarte bine V. Popa — Iași. **(C. Nemțeanu,** coresp.).

POLITEHNICA GALAȚI — PROGRESUL BRĂILA 0—0. Aproape 90 de minute am asistat la un duel între înaintașii Politehnicii și apărarea supranumerică a brăilenilor. Semnificativ în acest sens este raportul de cornere : 14—1 în favoarea gălățenilor. Studenții și-au creat numeroase situații de a înscrie, însă fundașul central advers Gheorghiță a „scos" de 4 ori mingea de pe linia porții ! A condus bine V. Grigorescu — București. **(T. Siriopol,** coresp.).

METALUL BUCUREȘTI — FLACĂRA MORENI 4—0 (2—0). Flacăra, cu o apărare foarte penetrabilă și cu un portar neinspirat (Radu), a primit doar patru goluri datorită lipsei de... perseverență a înaintașilor metalurgiști, care, cu un plus de concentrare, aveau posibilitatea să înscrie un număr dublu de goluri ! Jocul a fost tot timpul la discreția bucureștenilor. Au marcat : E. Dumitru (min. 7), Georgescu (min. 12), Stan Gabriel (min. 67) și Roman (min. 77). Bun arbitrajul lui G. Manole — Constanța. **(C. Moraru).**

Ș.N. OLTENIȚA — METALUL TÎRGOVIȘTE 1—0 (1—0). Metalurgiștii, surprinși de jocul viguros al gazdelor, au dat o replică slabă. Înaintașii localnici au ratat multe situații de a marca. Unicul gol a fost realizat de Ali, în min. 40. A arbitrat foarte bine M. Marinciu — Ploiești. **(M Voicu,** coresp.).

Ș ȚA BACĂU — C.F.R. PAȘCANI 1—1 (1—0). Deși au dominat mai mult studenții n-au reușit să fructifice decît o singură ocazie, prin Codreanu (min. 36). Apărarea feroviarilor a jucat bine, destrămînd cu ușurință, uneori, atacurile băcăuanilor. Egalarea a survenit în min. 56, prin autogolul lui Ghica, la un șut — centrare a lui Udroaică. A condus foarte bine E. Păunescu — Vaslui. **(F. Enea,** coresp.).

DUNĂREA GIURGIU — OȚELUL GALAȚI 2—1 (1—1). Jucătorii de la Dunărea au luptat mult, însă portarul advers, Iorgulescu, a rezolvat multe situații critice. Golurile au fost înscrise de Lungu (min. 27), Grădinaru (min. 65) și, respectiv, Ionică (min. 34). A condus corect A. Pîrvu — București. **(T. Barbălată,** coresp.)

METROM BRAȘOV — POIANA CÎMPINA 0—0. Brașovenii au dominat copios, însă portarul Opanschi (Poiana) a salvat echipa sa de la cel puțin 4 goluri ! Poiana a urmărit să obțină un rezultat de egalitate și a reușit printr-un joc bun în apărare. A condus bine C. Constantin — București. **(C. Gruia,** coresp. principal).

CLASAMENTUL

1.	A.S. ARMATA TG. MUREȘ	15	10	2	3	33—12	22
2.	Sportul studențesc	15	9	2	4	22—16	20
3.	Ceahlăul	15	8	2	5	18—13	18
4.	Progresul	15	7	3	5	21—14	17
5.	Metalul Tîrgoviște	15	8	1	6	17—17	17
6.	Dunărea	15	8	1	6	15—16	17
7.	Știința	15	7	2	6	17—15	16
8.	S.N.O.	15	6	4	5	16—17	16
9.	Met. Buc.	15	6	3	6	20—12	15
10.	Oțelul	15	6	3	6	20—16	15
11.	Portul	15	7	1	7	11—17	15
12.	CFR Paș.	15	4	6	5	21—21	14
13.	Metrom	15	5	3	7	13—18	13
14.	Poiana	15	4	4	7	11—16	12
15.	Politehnica	15	3	2	10	7—18	8
16.	Flacăra	15	1	3	11	12—34	5

SERIA A II-a : Un scor alb i-a detronat la potou pe studenții timișoreni

POLITEHNICA TIMIȘOARA — C.S.M. SIBIU 0—0. N-au trecut nici 24 de ore de cînd s-a produs o nouă dramă a feroviarilor timișoreni și iată că Politehnica, care a condus 14 etape în clasamentul seriei a doua a diviziei B a cedat postul de lider Crișului Oradea. În derbyul ultimei etape a turului, studenții au dovedit că nu știu să abordeze partidele-cheie. Numai așa se explică acest rezultat de egalitate, deși timișorenii au dominat teritorial, însă fără acțiuni clare și fără să finalizeze vreuna din ocaziile pe care le-au avut. Sibienii s-au apărat bine, uneori supranumeric, și au contraatacat destul de periculos. După aspectul partidei, rezultatul nedreptățește pe Politehnica, dar oaspeții au totuși merite la acest „egal", fiindcă au luptat foarte mult. Corect arbitrajul lui V. Dumitrescu — București. **(P. Arcan,** coresp. principal).

CRIȘUL ORADEA — MINERUL ANINA 3—0 (3—0). Orădenii au evoluat bine în prima parte. Chiar în primul minut, Bulc a deschis scorul, apoi, în min. 12. Suciu a mărit avantajul echipei sale. În ultimul minut al primei reprize, Lucaci a stabilit scorul final. După pauză, localnicii s-au jucat pur și simplu cu ocaziile, înaintașii nemaifinalizînd nici o situație favorabilă, printre care (în min. 80) și o lovitură de la 11 m (N. Alexandru a șutat slab). Minerii au dat o replică slabă, cu excepția perioadei dintre minutele 30—44, cînd au lansat cîteva atacuri care au rămas însă fără rezultat pe tabela de marcaj. A condus bine I. Oprița — Arad. **(I. Ghișa,** coresp. principal).

C.F.R. ARAD — CORVINUL HUNEDOARA 1—3 (0—1). Partida s-a desfășurat în condiții grele, datorită terenului alunecos și pe alocuri desfundat. Oaspeții s-au acomodat mai bine cu terenul și au terminat învingători. În prima parte a meciului, arădenii au avut inițiativa, dar au ratat multe ocazii. Hunedorenii au deschis scorul în ultimul minut al primei reprize, prin Ștefănescu. După pauză, jucătorii de la Corvinul își măresc avantajul la 3—0, în urma golurilor marcate de Cergo (min. 54) și Steiner (min. 57). Unicul gol al localnicilor a fost realizat de Gyenge (min. 82 din 11 m). A arbitrat bine A. Pop — Oradea. **(Șt. Iacob,** coresp. principal).

GLORIA BISTRIȚA — METALURGISTUL CUGIR 1—1 (0—1). Joc frumos, dar goluri puține. Jucătorii de la Gloria au ratat nepermis de multe situații favorabile. Metalurgiștii s-au apărat cu mult calm și au respins nenumărate acțiuni ofensive ale gazdelor. Scorul a fost deschis de metalurgiști, în min. 5, prin Tamaș. După pauză, Gloria a reușit să egaleze, în min. 53, prin Ciocan. Bun arbitrajul lui S. Mureșan — Turda. **(I. Toma,** coresp.).

C.S.M. REȘIȚA — VAGONUL ARAD 2—1 (1—1). Ambele echipe au luptat mult pentru a evita ultimul loc din clasament. Datorită acestei mize, jucătorii au lăsat pe planul doi spectacolul, ei depunînd eforturi deosebite pentru a obține victoria. Reșițenii au avut mai mult timp inițiativa, dar de puține ori s-au apropiat de poarta adversă. În acest fel se explică faptul că localnicii au marcat doar două goluri (Varga — min. 33 și Grozăvescu — min. 84). Arădenii, în schimb, au deschis scorul, în min. 26, prin Marteș și apoi au greșit încercînd să păstreze acest rezultat. Corect arbitrajul lui G. Pop — Hunedoara. **(M. Rițiu,** coresp.).

ELECTROPUTERE CRAIOVA—MINERUL BAIA MARE 2—1 (1—0). În sfîrșit, după multe rezultate de egalitate, unele chiar pe teren propriu, craiovenii au terminat învingători. Jocul a fost vioi și după cîteva ratări la ambele porți Vasilescu (Electroputere) a transformat un penalty în min. 20. În repriza secundă, Bondrea a majorat avantajul echipei sale la 2—0, în min. 61. După cinci minute, minerii au redus din handicap, prin Silaghi. În finalul partidei, băimărenii au forțat egalarea, însă apărarea gazdelor a fost la post. A arbitrat foarte bine C. Niculescu — București. **(S. Gurgui,** coresp. principal).

OLIMPIA SATU MARE — U.M. TIMIȘOARA 1—1 (1—1). Nivelul tehnic al jocului a fost foarte slab, deoarece meciul s-a disputat pe un teren foarte alunecos. Oaspeții au luptat cu multă ambiție pentru un scor egal și pentru aceasta s-au apărat aproape tot timpul. Dominarea gazdelor a fost sterilă. În min. 18, Jula (Olimpia) a ratat un penalty. Au marcat : Kukla (min. 30) pentru U.M.T., Marton (min. 40, autogol) pentru Olimpia. A. Pop — Cluj a arbitrat bine. **(A. Verba,** coresp.).

GAZ METAN MEDIAȘ — OLIMPIA ORADEA 2—1 (1—1). Meciul s-a disputat la Copșa Mică, pe un teren desfundat. Mediașenii au insistat mai mult în atac, dar ei s-au lovit de o apărare supraaglomerată. Golurile au fost marcate de Jiga (min. 22) și Moldovan (min. 73), respectiv Petrică (min. 44). În min. 63, Filip (Gaz metan) a ratat un penalty. A condus foarte bine T. Moarcăș — Brașov. **(Z. Rișnoveanu,** coresp.).

CLASAMENTUL

1.	CRIȘUL ORADEA	15	8	5	2	24—12	21
2.	Politehnica	15	8	4	3	22—11	20
3.	Corvinul	15	8	3	4	24—15	19
4.	CSM Sibiu	15	8	2	5	32—20	18
5.	Metalurgistul	15	6	6	3	18—15	18
6.	Olimpia S.M.	15	7	2	6	14—11	16
7.	Min. Anina	15	7	2	6	16—17	16
8.	Electroputere	15	4	7	4	14—19	15
9.	Minerul B.M.	15	6	2	7	18—18	14
10.	CFR Arad	15	6	2	7	14—18	14
11.	Olimpia Oradea	15	5	3	7	13—16	13
12.	Gaz metan	15	5	3	7	17—23	13
13.	Gloria	15	5	2	8	13—24	12
14.	U.M.T.	15	3	5	7	12—18	11
15.	CSM Reșița	15	4	2	9	15—20	10
16.	Vagonul	15	4	2	9	9—18	10

RUGBYȘTII NOȘTRI N-AU MAI ȘTIUT SĂ SE IMPUNĂ

(Urmare din pag 1)

VILLEPREUX execută : **ROMÂNIA—FRANȚA 0—6.**

Stupoare în rîndul suporterilor români, explozie de bucurie în tabăra excursioniștilor francezi. După aceste momente de derută echipa României echilibrează jocul, respinge atacurile inițiate de înaintarea franceză și iese mai hotărîtă la atac.

Min. 14. Bourgarel ezită să paseze și balonul este trimis în tușă de **Ciobănel. Braga** repune de la margine, mingea ajunge la **Nica,** acesta încearcă un drop, ratînd de puțin.

Min. 15. Se formează o grămadă spontană în apropierea liniei franceze de 22. Arbitrul surprinde pe unul din jucătorii Franței în poziție de ofsaid și dictează prima lovitură de pedeapsă, dintr-o poziție favorabilă, pentru România. **IRIMESCU** execută impecabil și : **ROMÂNIA—FRANȚA 3—6.**

Min. 20. Ciobănel fixează balonul și oaspeții beneficiază de o altă lovitură de pedeapsă. Deși este în poziție foarte bună, excelentul fundaș francez Villepreux ratează însă. După ce **Nica** repune balonul în joc, **Cantoni** prinde și, de la 50 m, încearcă un drop. Balonul va trece de puțin pe lîngă bară.

Min. 27. Rugbyștii români se află la un pas de a obține egalarea. **Durbac** degajează lung balonul (în tușă), care iese la 10 m de terenul de țintă francez. Se repune, urmează o grămadă deschisă și **Răşcanu** pătrunde în forță dar nu poate culca.

Pînă la pauză ambele formații joacă prudent, echilibrul planînd asupra terenului. **Villepreux** mai ratează două lovituri de pedeapsă, iar **Irimescu** o lovitură de pedeapsă și un drop. La reluare rugbyștii români par mai hotărîți, atacurile lor sînt mai lucide, succedîndu-se cu rapiditate unul după altul.

Min. 44, Cantoni îl lovește intenționat pe **Durbac** și beneficiem de o lovitură de pedeapsă, pe care o execută tot el. Trage, însă, prea scurt.

După ce **Irimescu** mai ratează de puțin o lovitură de la 50 m, francezii pun stăpînire pe joc și **Berot** are ocazia să înscrie.

Min. 62. Durbac vrea să degajeze balonul, **Berot** blochează, dar neatent pasează greșit și **Cantoni,** aflat complet singur, nu poate prinde, mingea ieșind în tușă.

Min. 72. Cantoni face o cursă excelentă, trece în viteză printre apărătorii români, care nu reușesc să-l placheze, îndreptîndu-se irezistibil spre terenul de țintă, dar **Mateescu** îi pune piedică. **Villepreux** greșește, din poziție excelentă, lovitura de pedeapsă. Echipa Franței atacă dezlănțuit, înaintașii ei fiind tot mai greu opriți.

Min. 78. PEBEYRE primește o pasă ideală de la **Viard,** după o grămadă cîștigată, și culcă balonul. Eseul este transformat de **VILLEPREUX : ROMÂNIA—FRANȚA 3—11.**

Min. 79. La 15 m de but **Durbac** prinde, strigă „mark", arbitrul lasă, nejustificat, jocul să continue. **Durbac** protestează, ceea ce ne costă o altă lovitură de pedeapsă. Transformarea ei, de la 15 m, este o simplă formalitate.

pentru **VILLEPREUX : ROMÂNIA — FRANȚA 3—14.** Mai sînt cîteva secunde, partida este jucată. Echipa României părăsește terenul învinsă la un scor mult prea sever față de raportul de forțe ce a existat pe teren.

Ciobănel în plină cursă, urmărit de Trillo, W. Spanghero, Quilis și Le Droff. În planul al doilea Șerban și Azarete.

Foto : Dragoș NEAGU

PRIMELE OPINII DUPĂ MECI...

După meci am socotit necesar să aflăm părerea cîtorva jucători și specialiști. Opiniile exprimate abordează diferit meciul. Le consemnăm, totuși ca atare..

MICHEL CELAYA, antrenorul reprezentativei de rugby a Franței : *„Echipa noastră este fireşte fericită că a învins un adversar dificil. Ea a reuşit să-şi mărească avantajul luat în primele minute ale partidei. Cred că atu-ul victoriei noastre a fost linia de înaintare, extrem de activă. Ea s-a aflat permanent în situaţia de a lansa în adîncime acţiunile noastre ofensive".*

BEROT : „Am fost accidentat chiar în primele minute de joc, nu dintr-o acţiune involuntară, cum au apreciat unii... Ne aşteptam ca românii să joace în forţă, dar au greşit abuzînd de obstrucţii. Rezultatul, chiar şi la acest scor, este real".

LE DROFF : „Am avut o netă superioritate pe înaintare, compartimentul care a suportat majoritatea şocurilor. De la dv. mi-au plăcut Şerban, Ţuţuianu, Dinu şi Drăgulescu".

BOURGAREL : „M-am văzut mai puţin ca de obicei. Motivul ? Orientarea generală a jocului a fost pe înaintare. Oricum, aportul meu n a fost cel aşteptat, aceasta şi datorită unui placaj pe care l-am „încasat" imediat după pauză. În ansamblu, echipa noastră a fost mai lucidă şi a meritat victoria".

PETRE COSMĂNESCU, antrenor al lotului României : *„Băieţii noştri au debutat cu o vădită emoţie, accentuată de cele două lovituri de pedeapsă acordate cu foarte multă uşurinţă... Ulterior, ne-am pus pe picioare, echipa a jucat bine, a redus din handicap, fiind la un pas de egalare. Unele inexactităţi din finalul partidei au permis adversarilor noştri să înscrie".*

CIOBĂNEL, căpitanul echipei României : *„Handicapul de 6 puncte în primele minute a constituit un impediment serios pentru întreaga echipă. Nu mai contează faptul, din moment ce am fost învinşi, că o bună parte a meciului am jucat de la egal la egal..."*

IRIMESCU : „Au fost mai buni decît noi..."

DL. G. C. LAMB (Anglia), arbitrul principal al meciului: *„Am condus într-o manieră poate proprie, din dorinţa de a frîna un eventual exces de temperament. Socot victoria rugbyştilor francezi reală. Ei au fost mai insistenţi, cu toate că n-au acţionat permanent în acelaşi nivel valoric".*

NU REUȘIM SĂ REDUCEM DECALAJUL VALORIC

(Urmare din pag. 1)

totală demonstrație de virtuozitate, trebuia evaluată la proporții lucide.

Trebuie să spunem cîteva lucruri foarte limpede.

Este adevărat că la ora actuală **nu s-ar fi putut alcătui o echipă mai bună.** Poate că, nici în cadrul **STRUCTURII JOCULUI** preconizat, nu se putea realiza o pregătire superioară. Dacă ieri XV-le nostru n-a reușit să obțină mult dorita revanșă, aceasta se explică, în primul rînd, prin faptul că — este onest și util să o recunoaștem — **formația Franței continuă să dețină o superioritate pe plan tehnic, care servește de minune o tactică de asemenea superioară, foarte aproape de nivelul maxim al cerințelor rugbyului modern.** Nu împărtășim părerea spectatorilor care cereau (poate o dorință generoasă...) ca echipa noastră să deschidă jocul, să atace într-un ritm susținut. Știm din experiență proprie, că **asemenea tactică, atunci cînd ea nu are suportul fizic și tehnic extrem de ridicat, este mai mult decît riscantă.**

Altceva ni se pare, însă, a fi cauza unui progres prea lent în cursa de reducere a unui decalaj sesizat cu multă vreme înainte : **MANIERA DE JOC.** Urmărind ultimele evoluții ale echipei noastre naționale în compania reprezentativei franceze, ajungem lesne la concluzia, împărtășită de altfel unui grup de ziariști români și de către **Jean Prat, „Domnul Rugby",** cum este el cunoscut în tot sudul Franței, și anume **că am abandonat maniera românească de joc și încercăm să jucăm ca echipele franceze de rugby, dar pînă acum ne aflăm pe undeva pe un drum de mijloc, fără perspectiva unor totale afirmări.**

Credem în pasiunea și competența antrenorilor noștri, atunci cînd ne gîndim că poate acum, mai mult ca oricînd, a venit vremea să rezolve de fond această chestiune.

Revenind la desfășurarea meciului și la primele concluzii izvorîte din **evoluția echipei noastre, se cuvine să spunem deschis că ea nu ne-a satisfăcut.** Facem această afirmație fără a lăsa în anonimat **efortul remarcabil al pachetului de înaintași, cel care de fapt a suportat tot șocul puternicului XV galic, nici faptul că aproape 60 de minute echilibrul de forțe s-a menținut și nici cele cîteva ocazii create din acțiuni cu amprentă de rugby veritabil pe care jucătorii noștri le-au ratat fie datorită intervențiilor de ultim moment ale oaspeților, fie unor clipe de ezitare necaracteristice jocului nostru rapid în atac.** Au fost și alte momente care se cer apreciate pozitiv, dar cum spuneam acest 3—14 se înscrie neașteptat de sever în palmaresul echipei noastre. Complicatul regulament de rugby permite mai greu descifrarea unor decizii, dar, chiar și pentru mulți necunoscători a fost limpede că ieri **echipa României a fost dezavantajată de maniera în care G. C. Lamb (Anglia) a condus meciul.** După opinia noastră șase din cele 14 puncte ale oaspeților au fost realizate în urma unor decizii discutabile. Aceasta explică poate diferența categorică de scor, dar în orice caz, nu justifică penuria acțiunilor ofensive inițiate de jucătorii noștri, în ciuda unor dominări teritoriale prelungite. Se spunea în tribune — și adevărul nu trebuie plasat prea departe — că **o echipă care își propune doar să se apere este foarte greu să cîștige...**

DEMBROVSCHI TITULAR

(Urmare din pag. 1)

Întrebat ce formație va alinia împotriva Olandei, antrenorul Angelo Niculescu ne-a furnizat următorul răspuns : **Intenționez să încep partida cu jucătorii de la Cardiff** (n.n. cu Hălmăgeanu în linia de fund), **mai puțin Neagu, accidentat. În locul lui, mă gîndeam să-l iau pe Lucescu. Am renunțat însă la această soluție, și astfel, pe postul lui Neagu, își va face reapariția Dembrovschi. În altă ordine de idei, mă îngrijorează lovitura primită de Sătmăreanu, la genunchi** (n.n. în meciul cu Progresul).

Echipa României va călători pe ruta București — Frankfurt (escală de 3 ore) — Amsterdam, urmînd să sosească la destinație în jurul orei 16,00.

TELEX • TELEX • TELEX

Turneul internațional de tenis „indoor" de la Stockholm a programat semifinalele probei masculine. Stan Smith **(S.U.A.) a reușit să-l învingă cu 8—10, 6—2, 9—7** pe asul australian Ken Rosewall, iar Arthur Ashe **(S.U.A.) l-a învins cu 7—5, 6—4, pe** Cliff Richey **(S.U.A.). Acesta din urmă se calificase prin neprezentarea lui Ralston, bolnav de gripă.**

■

Concursul internațional de călărie de la Viena a debutat cu desfășurarea unei probe de obstacole, în care victoria a revenit sportivului elvețian Paul Weier, care a concurat pe calul „Horse Wuff". Pe locul secund s-a clasat italianul Tullio Todini pe „Irish Juwel", urmat de englezul David Broome pe „Jeremy" și italianul Raimondo d'Inzeo pe „Fiorello".

■

Cu prilejul unui concurs atletic desfășurat la Buenos Aires, campionul francez Pierre Colnard a cîștigat proba de aruncarea greutății cu performanța de 19,45 m. De remarcat că Pierre Colnard este în vîrstă de 41 de ani. În proba de săritură în înălțime pe primul loc s-a clasat italianul Erminio Azzaro cu 2.07 m, urmat de francezul Robert St. Rose — 2,04 m.

■

Turneul internațional de handbal (rezervat echipelor de tineret) de la Bielișow s-a încheiat cu victoria selecționatei Poloniei. Handbaliștii polonezi au totalizat 4 puncte, fiind urmați în clasament de Ungaria — 3 puncte, selecționata orașului Katowice — 3 p și Danemarca — 2 p. În ultima zi a competiției s-au înregistrat următoarele rezultate : Ungaria—Polonia 20—15 (7—7) ; Katowice — Danemarca 14—10 (5—5).

■

La Haga s-a disputat întîlnirea internațională de judo dintre echipele de tineret ale Franței și Olandei. Sportivii francezi au obținut victoria cu scorul de 15—4.

Micul campionat mondial al echipelor feminine

La încheierea meciurilor am solicitat antrenorilor echipei Uniunii Sovietice Lazăr Gurevici și Iugoslaviei — Vilim Ticici părerea lor asupra turneului, valorii echipelor și a jocurilor, ca și a pretendentelor principale la titlul mondial ce se va decerna în 1971 în Olanda. Iată ce ne-au declarat :

LAZĂR GUREVICI (U.R.S.S.) : „Cel de-al XI-lea turneu dotat cu „Trofeul Carpați" a întrunit cele mai valoroase echipe din lume. Tinerele jucătoare din reprezentativa noastră, alcătuită integral din handbalistele cluburilor din Moscova, au avut prilejul să înfrunte formații redutabile, să asiste la jocuri de înalt nivel. Prin strădania federației de specialitate din România, s-a adus o mare contribuție la dezvoltarea handbalului feminin internațional. Competiția s-a bucurat și de această dată de o excelentă organizare, de o ambianță plăcută. După opinia mea, cel mai bun portar al turneului este Nina Sokolova, cea mai bună jucătoare de cimp Kristine Hochmuth, iar cel mai reușit cuplu de arbitri Pandele Cirligeanu — Constantin Căpățînă. Deși ne mai despart multe luni pînă la finala C.M. și, fireşte, în această perioadă se mai pot produce modificări în ordinea valorică a echipelor, socotesc, totuși, că trei formații au șanse majore la cucerirea titlului : R.D. Germană, România, U.R.S.S. Le mulțumim prietenilor noștri din România pentru invitație, pentru tot ceea ce au făcut ca să ne simțim bine".

PROF. VILIM TICICI (IUGOSLAVIA) : „Am participat la unul dintre cele mai mari turnee de handbal din lume, la un mic campionat mondial. Avînd la start cele mai bune 6 echipe din activitatea internațională a handbalului, a fost firesc ca valoarea întrecerilor să se situeze la un nivel înalt. Ca întotdeauna organizarea a fost foarte bună, publicul entuziast. Mi-a plăcut mult echipa României, o formație tehnică, excelent pregătită, îi lipsește însă un coordonator, pentru a putea să aspire îndreptățit la cele mai înalte onoruri în competițiile oficiale. Opinia mea este că în Olanda își vor disputa titlul mondial echipele R.D. Germane și Uniunii Sovietice, iar pentru medalii vor lupta cu șanse România, Ungaria și Iugoslavia ; echipa noastră numai în cazul cînd va putea beneficia de o formație completă, cu Rebernjak și Veinovici. Aici, la Timișoara, totul a fost perfect".

R. D. GERMANĂ — ROMÂNIA 13-10

(Urmare din pag. 1)

marcheze. Lovitura de la 7 m este transformată de Soos: 2—3. Numai după 2 min. faza se repetă, parcă trasă la șapirograf, și scorul devine 3—3. Kristine Hochmuth, această splendidă jucătoare, o învinge în min. 12 pe Buzaș și Braun ridică în min. 15 avantajul echipei sale la 5—3. Neghină reduce din handicap, dar Czelake îl refac... În min. 19 Szekely-Popa marchează entuziasmant : 5—6. În min. 23 echipa noastră egalează din nou formația R. D. Germane prin golul marcat de Metzenrath. În continuare. Czelake, nesupravegheată, marchează două goluri consecutiv. În prima parte a reprizei a doua echipa noastră are o scădere de ritm și de atenție astfel că în min. 35 scorul este de 13—7 în favoarea echipei R.D.G., cu largul concurs al portarului Buzaș. În sfîrșit, antrenorii se decid și o introduc în poartă pe Simo care timp de 15 minute va apăra magistral și nu va primi nici un gol! Sfîrșitul meciului găsește reprezentativa României în accentuată revenire astfel că scorul se reduce (10—13). Diferența se apropie de realitatea de pe teren, dar meciul nu poate dura mai mult de 50 minute și fluierul final stopează tîrzia ofensivă a handbalistelor noastre. Au marcat : Czelake (6), Hochmuth (3), Janker (2), Braun (2) pentru echipa R. D. Germane, Soos (3), Metzenrath (2), Ilie (2), Băicoianu, Neghină și Szekely pentru România. Au arbitrat Nilsen și Petersen (Norvegia).

UNGARIA—CEHOSLOVACIA 10—7 (7—5). Meci de mare luptă în care pînă în min. 38 era imposibil de pronosticat învingătoarea. Abia de aici formația Ungariei campioană mondială, s-a desprins reușind să marcheze golurile victoriei. Au marcat: Totharșanyi (5), Csik (2), Szöke, Takacs și Fleck — pentru Ungaria, Pekarova (2), Matlochova (2), Karnerova, Cervenkova, Kovalovska — pentru Cehoslovacia. Au arbitrat V. Pelenghian și C. Căpățînă (România).

U.R.S.S. — IUGOSLAVIA 17—11 (10—6). Deși fără Tomașek, echipa iugoslaviei a început bine meciul pentru locurile V—VI, conducînd cu 1—0 și 2—1. Dar, forma excepțională a portarului Nina Sokolova care a avut intervenții acrobatice la șuturile expediate de Knezevici și Ninkovici, a stopat avîntul în atac al handbalistelor iugoslave. Bobrova, Noșkova și Zolkina au străpuns apoi cu ușurință apărarea derutată a echipei lui Knezevici, luînd conducerea și detașîndu-se. Deși Bobrova a ratat două lovituri de la 7 metri, și partea a doua a întîlnirii s-a încheiat cu avantaj pentru reprezentativa U.R.S.S. : 7—5. Au marcat : **Bobrova (4), Noșkova (4), Zolkina (3), Diomkina (2), Silova** (2) și **Kudrekatova** (2) — pentru U.R.S.S., **Knezevici** (5), **Ninkovici** (3), **Georgevici** (1), **Jadovici** (1), **Suplinovici** (1) — pentru Iugoslavia. Au arbitrat **T. Curelea** și **P. Țîrcu** (România).

ROMÂNIA TINERET — POLONIA 9—4 (4—2). În sfîrșit, echipa noastră de tineret a cîștigat o partidă : cea pentru desemnarea deținătoarelor locurilor 7—8. Întîlnirea a început sub semnul nervozității. În primele 5 minute înregistrăm 20 de faulturi și nici un șut pe poartă ! Și în continuare apărările vor fi dure, cele 6 lovituri de la 7 m acordate de arbitri (5 în favoarea României și una pentru Polonia) atestînd acest lucru. De această dată, tinerele noastre jucătoare au realizat combinații tactice mai clare, atacuri mai periculoase, au jucat mai curajos. Au marcat : **Tair** (6), **Popa** (1), **Bunea** (1), **Sölösi** (1) pentru România tineret, **Dreszer** (2), **Zawlinska** (1) și **Lokcinska** (1) pentru Polonia. Au arbitrat **B. Nenov — T. Todorov** (Bulgaria).

sportul în lume

ECHIPA CEHOSLOVACIEI A CÎȘTIGAT TURNEUL DE HOCHEI „PRIETENIA"

Învingătoarea a fost decisă de executarea unor șuturi de penalitate

Pe patinoarul „23 August" din Capitală s-au încheiat ieri întrecerile ediției a II-a a turneului internațional de hochei pentru juniori „Prietenia", al cărei clasament final este următorul : 1. Cehoslovacia, 2. U.R.S.S., 3. R. D. Germană, 4. România, 5. Ungaria, 6. Bulgaria, 7. Polonia.

UNGARIA—BULGARIA 7—6 (0—4, 3—1, 4—1)

Un meci cu o desfășurare de-a dreptul dramatică, datorită — în primul rînd — incredibilei răsturnări a scorului. Intrînd pe gheață foarte hotărîți, tinerii hocheiști bulgari și-au surprins adversarii, și la prima pauză conduceau cu 4—0 (!), prin golurile înscrise de Traikov, Stoilov, Atanasov și Nenov. La reluare, tot ei majorează scorul (Traikov). Se părea că lucrurile au fost lămurite. Dar... A urmat ceea ce nimeni nu mai credea, poate nici chiar jucătorii maghiari. În min. 36, Kollenheymer a redus din handicap, apoi tot ungurii marchează prin Hoffmann și Földvary și tabela de marcaj indică, după două reprize, 5—3. Sesizînd perspectiva egalării, ungurii forțează ritmul jocului. În ultima treime a partidei, înscrie din nou Földvary, egalează imediat Retfalvy și, în min. 43, tot el marchează, aducîndu-și echipa în avantaj. Urmează minute de înaltă tensiune. Dancev obține egalarea (min. 49), dar Szöllös stabilește scorul final (min. 58), punînd capăt unei partide cum rar se poate vedea ! Au condus Sommerschum (R.D.G.) și Wrobel (Polonia).

★

În meci amical, echipa **Poloniei** a terminat la egalitate (6—6) cu o selecționată de **juniori a Bucureștiului.**

R. D. GERMANĂ—ROMÂNIA 10—3 (4—1, 2—0, 4—2)

Jucînd mai bine orientat tactic, mai sigur și — mai presus de toate — organizat, echipa R.D.G. a cîștigat partida cu formația României, hotărîtoare pentru ocuparea locului 3. Juniorii noștri au greșit, după părerea noastră, practicînd — în cea mai mare parte a timpului — un joc extrem de individualist, atacînd haotic, fără orizont, cele mai multe șuturi fiind expediate de la linia albastră, dar fără ca pucul să fie apoi urmărit cu convingere, permițînd astfel defensivei adverse să se regrupeze. Situația aceasta a ieșit cel mai mult în evidență în cele aproape 2 minute din repriza secundă, cînd echipa R.D.G. a avut 2 jucători eliminați ! Abia în ultima treime a partidei, juniorii români au acționat ceva mai aproape de valoarea lor, dar — cu toate insistențele — soarta meciului nu numai că n-a mai putut fi schimbată, ci, dimpotrivă, diferența de scor a crescut în favoarea adversarilor. În general, se poate spune că întreaga comportare a echipei noastre a decepționat. Au marcat: Schiller (3), Kluge, Rathmann (2), Schmidt, Herzig (2), Olbrich, pentru R.D.G., Costea (2) și Bandaș, pentru România.

Arbitrii : Agapov (U.R.S.S.) și Ranez (Ungaria).

CEHOSLOVACIA — U.R.S.S. 8—6 (1—2, 3—1, 2—3, 2—0). Spectacol excepțional la care au contribuit din plin fiecare dintre jucătorii celor două echipe, o demonstrație de hochei pentru care li se cuvin tuturor felicitări. Partida căreia i s-ar putea acorda un premiu de frumusețe a prilejuit o încordare extraordinară de forțe, o risipă totală de energie, o adevărată revărsare de talent. După ce au fost conduși cu 2—1, cehoslovacii au preluat conducerea. Sovieticii au egalat la 3, dar s-au văzut imediat conduși cu 5—3. Au egalat din nou, au luat chiar avantaj de un gol, dar scorul a devenit 6—6 în ultimele minute, atunci cînd sovieticii aveau 2 jucători mai puțin pe gheață. Pentru desemnarea echipei cîștigătoare au fost executate cîte 5 șuturi de penalitate. Cehoslovacii au înscris de 2 ori în timp ce partenerii lor le-au ratat pe toate. Autorii punctelor : Cernic (2), Krivacek (2), Sykora, Strasny, Paulik și Longauer pentru Cehoslovacia, Valcikov (2), Nikituschin (2), Balderis și Andreev pentru U.R.S.S. Au condus : Fl. Gubernu și Cornel Sgîncă (România).

Astăseară de la ora 19, cîștigătoarea Turneului Prietenia, echipa Cehoslovaciei întîlnește campioana țării noastre, Steaua.

Romeo VILARA

CAMPIONATE DE FOTBAL ÎN EUROPA

ITALIA : Fruntașele fac egalități

Nimic deosebit în această a opta zi a campionatului italian, dacă n-ar fi saltul înainte al echipei din Bologna, care egalează — pe locul trei al clasamentului — pe campioana Cagliari. Primele trei clasate — Napoli, Milan și Cagliari — toate jucînd în deplasare, au obținut meciuri egale. De notat că la Vicenza, unde a jucat Cagliari, oaspeții conduceau printr-un autogol al adversarilor și au fost egalați abia în min. 90, din lovitură liberă. Alt moment de reținut : Juventus a reușit să înscrie golurile victoriei în fața Romei, doar atunci cînd aceasta a fost lipsită de doi dintre jucătorii săi, eliminați de arbitru pentru abateri de la disciplină.

Iată meciurile și marcatorii : Florenza : **Bologna — Fiorentina** 2—1 (Rizzo și Savoldi ; De Sisti din 11 m) ; Foggia : **Foggia — Verona** 3—0 (Bigon, Saltutti și Maioli) ; la Milano : **Internazionale Catania** 3—2 (Boninsegna 2 și Achilli ; Bonfanti 2) ; Torino : **Juventus — Roma** 2—0 (Haller 2), Vicenza : **Vicenza — Cagliari** 1—1 (Castano — autogol ; Ciccolo) ; Roma : **Lazio — Napoli** 0—0 ; Genova : **Sampdoria — Torino** 0—0 ; Varese : **Varese — Milan** 1—1 (Villa ; Carelli). În fruntea clasamentului :

1. Napoli	8	6	2	0	7—1 14
2. Milan	8	5	3	0	19—7 13
3. Cagliari	8	4	3	1	15—10 11
4. Bologna	8	3	5	0	11—5 11

Urmează : Foggia cu 9 p., Roma, Torino, Juventus și Inter cu 8 p etc.

Iată clasamentul golgeterilor : Savoldi (Bologna) 7, Prati (Milan) și Boninsegna (Inter) 6, Villa (Milan) 5, Domenghini și Riva (Cagliari), Salvi (Sampdoria) 4 etc.

Cesare TRENTINI

IUGOSLAVIA : Derbyul a rămas nedecis

Ieri s-a disputat penultima etapă a campionatului iugoslav de fotbal. În partida-derby la Split, gazdele, deși favorite, n-au putut trece de Partizan Belgrad, jocul terminîndu-se nedecis : 0—0. În felul acesta, campioana de toamnă va fi cunoscută doar după disputarea ultimei etape. Performera zilei este Trvenka, care învinge în deplasare pe Zeleznicear cu 2—1. În rest, rezultate scontate : Steaua roșie — Celik 5—0 ; Sloboda — Dinamo 0—0, Radnicki Karlovaț — Radnicki Niș 3—0, Velej — Maribor 4—1, Borać — Sarajevo 3—1, Bor — Olimpia 1—1.

Iată primele clasate înaintea ultimei etape :

1. Partizan	16	9	5	2	23—7 23
2. Hajduk Split	16	8	7	1	28—13 23
3. Velej	16	9	2	5	27—19 20
4. Dinamo	16	6	7	3	18—12 19
5. Zeleznicear	16	7	5	4	20—17 19

(D. P.)

R.F.G. : Conduce Bayern München

În campionatul vest-german conduce Bayern München cu 24 de puncte, urmată de Borussia Moenchengladbach cu 23 puncte și Eintracht Braunschweig — 21 puncte. În etapa de sîmbătă au fost înregistrate următoarele rezultate mai importante : Borussia Dortmund — S.V Hamburg 1—1 ; F.C. Köln — Schalke 2—0 ; Eintracht Braunschweig — Bayern München 1—1 ; Hertha — Hanovra 0—0 ; Borussia Moenchengladbach — Rotweiss Essen 2—1.

ANGLIA : Arsenal învinge pe Liverpool

Leeds United continuă să conducă în campionatul primei ligi engleze, totalizînd 33 de puncte, un joc mai mult. Urmează în clasament : Arsenal — 29 puncte și Tottenham — 26 de puncte. Chelsea se află pe locul 4 cu 24 de puncte. Iată cîteva rezultate mai importante : Arsenal — Liverpool 2—0 ; Ipswich — Blackpool 2—0 ; Crystal Palace — Wolverhampton 1—1 ; Everton — Tottenham 0—0 ; Leeds — Manchester City 1—0 ; Chelsea — West Bromwich Albion 2—2.

HALMSTAD : Au fost desemnați finaliștii

STOCKHOLM 29 (Agerpres) — În semifinalele probei de simplu masculin din cadrul campionatelor internaționale de tenis de masă ale Scandinaviei, care se desfășoară la Halmstad, Alser (Suedia) l-a învins cu 21—15, 21—12, 21—13 pe iugoslavul Surbek. Bengtsson (Suedia) a dispus cu 18—21, 21—12, 18—21, 21—13, 21—15 de Jonyer (Ungaria). În finala probei de simplu feminin, jucătoarea Cen Min-ci (R.P. Chineză), care a eliminat-o cu 3—1 pe Vostova (Cehoslovacia), va juca în finală cu coechipiera sa Lian Li-cen.

MLADOST ZAGREB — O. S. C. BUDAPESTA 6-3

în „C. C. E." la polo pe apă

În cea de a doua zi a turneului semifinal al C.C.E. la polo, care se desfășoară la Barcelona, **Mladost Zagreb** (deținătoarea trofeului) a jucat foarte bine, învingînd pe OSC Budapesta cu 6—3. În schimb, **Dinamo Moscova** a trebuit să depună mari eforturi pentru a trece (5—4) de **Barcelonetta.** După două etape, conduce **Dinamo Moscova** cu 4 p, urmată de **Mladost** și **OSC** cu cîte 2 p și **Barcelonetta** 0 p.

La Belgrad, în cea de a doua grupă semifinală, **SSK Stockholm** a debutat cu o prețioasă victorie asupra lui **Akademik Sofia** la scorul de 4—3, care îi poate aduce calificarea în turneul final. În cel de al doilea meci : **Partizan Belgrad—Ethnikos Pireu** 11—4.

LUPTĂ STRÎNSĂ ÎN TURNEUL INTERZONAL

MADRID, 29 (Agerpres). — Turneul interzonal de șah de la Palma de Mallorca a continuat cu desfășurarea partidelor incluse în cea de-a 14-a rundă. Fischer (S.U.A.), liderul clasamentului, a amînat partida sa cu iugoslavul Minici, care va avea loc luni. Rezultate : Naranja — Gligorici 0—1 ; Larsen — Addison ½—½ ; Polugaevski — Hübner ½—½ ; Gheller — Hort ½—½ ; Jimenez — Suttles 0—1 ; Uitumen — Taimanov 0—1. Restul partidelor s-au întrerupt.

Continuă să conducă Fischer (S.U.A.) cu 9½ (1) puncte, urmat de Gheller (U.R.S.S.) 9 p, Uhlmann (R.D.G.) 8½ (1) p, Taimanov (U.R.S.S.) 8½ p, Gligorici (Iugoslavia), Hübner (R.F.G.), Meeking (Brazilia) — 8 (1) p, Polugaevski (U.R.S.S.) 8 p. Larsen 7 (Danemarca) 7½ (1) p, Ivkov (Iugoslavia) 7 (1) p etc.

SIMION CUȚOV, MEDALIE DE AUR PE RINGUL DIN VIDIN

BOXERII ROMÂNI AU MAI CUCERIT TREI LOCURI II ȘI DOUĂ LOCURI III

VIDIN 29 (prin telefon). Duminică s-au disputat ultimele întreceri ale Turneului Prieteniei. În finală s-au calificat, după cum se știe, și patru boxeri români. La categoria semimuscă, REMUS COSMA a pierdut meciul cu bulgarul FUCIDJIEV, la puncte. Avînd în față un adversar mai înalt, Cosma a căutat lupta de aproape, fără a reuși. În ultimul rund el a fost avertizat de arbitrul Ganev (Bulgaria).

SIMION CUȚOV a cucerit medalia de aur, după o partidă electrizantă. În repriza a treia, Cuțov, dezlănțuit, a lovit din toate pozițiile, luînd cubanezului ALVAREZ orice speranță de victorie.

Cu 3—2 a fost declarat învins ADRIAN GUȚU în partida cu bulgarul KOLEV. În prima repriză Kolev a fost groggy. Apoi pauza a durat două minute (?!). În rundul următor boxerul bulgar a trecut din nou pe lîngă out, iar în al treilea, la UN BREACK, GUȚU, LA COMANDA DIRECTORULUI DE LUPTĂ, A FĂCUT PASUL ÎNAPOI, RECEPȚIONÎND ÎNSĂ O LOVITURĂ ÎN STOMAC, CARE L-A EXPEDIAT LA PODEA. EL A FOST NUMĂRAT, DAR PUGILISTUL BULGAR N-A FOST AVERTIZAT. LA TOATE ACESTEA ADĂUGĂM FAPTUL CĂ GONGUL FINAL A BĂTUT CU UN MINUT ÎNAINTE DE ÎNCHEIEREA PARTIDEI ?!

La categoria mijlocie mică, SAPOȘNIKOV (U.R.S.S.) l-a învins, la puncte, pe ION ILIE, care a manifestat o vizibilă scădere fizică încă din rundul doi. Reprezentantul nostru n-a schițat nimic ca să-și deranjeze adversarul.

Deci, bilanțul boxerilor români este următorul : o medalie de aur (Cuțov), trei de argint (Cosma, Guțu și Ilie), și două de bronz. Pe națiuni, România s-a clasat pe locul trei.

Victor POPESCU — arbitru

Redacția și administrația : str. Vasile Conta nr. 16 : telefoane : centrală 11 10 05, secția corespondenți 11.51 09, interurban 72 și 286 ; telex : sportrom buc. 180. Tiparul „I. P. Informația", București 40368